



BANCO CENTRAL DE RESERVA DEL PERÚ
SUCURSAL IQUITOS

SÍNTESIS ECONÓMICA DE UCAYALI
MARZO 2013 ^{1/}

DEPARTAMENTO DE ESTUDIOS ECONÓMICOS

CONTENIDO

	<u>Página</u>
RESEÑA INTRODUCTORIA	03
I. ACTIVIDAD PRODUCTIVA	04
1.1. Producción.....	04
1.1.1. Producción agropecuaria.....	04
1.1.2. Producción pesquera.....	07
1.1.3. Producción de hidrocarburos.....	07
1.1.4. Producción manufacturera.....	08
1.1.5. Electricidad y agua.....	09
1.1.6. Turismo.....	09
II. INFLACIÓN	10
2.1. Inflación en la ciudad de Pucallpa.....	10
III. SECTOR EXTERNO	11
3.1. Exportaciones.....	11
3.2. Importaciones.....	12
IV. FINANZAS PÚBLICAS	12
4.1. Ingresos recaudados.....	12
4.2. Gobierno central.....	12
4.3. Gobierno regional.....	13
4.4. Gobierno local.....	15
V. MONEDA Y CRÉDITO	16
5.1. Depósitos del sistema financiero.....	16
5.2. Crédito del sistema financiero.....	17
VI. INFORMACIÓN ESTADÍSTICA	21
Anexo N° 1: Producción agropecuaria.....	22
Anexo N° 2: Siembras agrícolas por campaña.....	23
Anexo N° 3: Cosechas agrícolas.....	24
Anexo N° 4: Producción pesquera.....	25
Anexo N° 5: Producción de madera rolliza.....	26
Anexo N° 6: Producción de madera aserrada.....	27
Anexo N° 7: Producción de hidrocarburos líquidos y gas.....	28
Anexo N° 8: IVF de la producción manufacturera.....	28
Anexo N° 9: Variación porcentual del IVF producción manufacturera.....	29
Anexo N° 10: Producción de energía eléctrica y agua potable.....	29
Anexo N° 11: Arribos y pernoctaciones a establecimientos de hospedaje.....	30
Anexo N° 12: Empleo urbano en empresas de 10 y más trabajadores – Pucallpa.....	30
Anexo N° 13: IPC de la ciudad de Pucallpa.....	31
Anexo N° 14 y 15: Exportaciones por productos y bloques económicos.....	31 y 32
Anexo N° 16: Ingresos recaudados en Ucayali.....	33
Anexo N° 17: Ejecución de ingresos del gobierno regional.....	34
Anexo N° 18: Ejecución de gastos del gobierno regional.....	35
Anexo N° 19: Programa de inversiones del gobierno regional.....	36
Anexo N° 20: Depósitos y obligaciones del sistema financiero por entidad.....	37
Anexo N° 21: Depósitos y obligaciones del sistema financiero según modalidad.....	38
Anexo N° 22: Depósitos y obligaciones del SF por tipo y denominación.....	38
Anexo N° 23: Crédito del sistema financiero.....	39
Anexo N° 24: Cartera pesada en el sistema financiero.....	40
VI. FICHA TÉCNICA	41

DIRECCIÓN EN INTERNET

<http://www.bcrp.gob.pe/proyeccion-institucional/sucursales/iqitos/ucayali.html>

RESEÑA INTRODUCTORIA

En el primer trimestre de 2013, cayeron los sectores pesca, electricidad y agua, hidrocarburos y manufactura; en particular, los dos primeros (-59,2 y -21,1 por ciento, cada uno); mientras avanzaron servicios financieros, servicios gubernamentales y agropecuario. Los sectores económicos, en conjunto, contribuyeron con 1,6 puntos porcentuales negativos en la evolución de la economía departamental.

En la **actividad turística** se registró 15 958 arribos de turistas a la ciudad de Pucallpa y 33 687 pernoctaciones; los arribos no variaron, pero las pernoctaciones avanzaron 1,9 por ciento respecto a marzo del año anterior. En el primer trimestre los arribos disminuyeron en 1,0 por ciento, por menor flujo de turistas nacionales y extranjeros; mientras las pernoctaciones registraron un crecimiento de 3,4 por ciento.

Las **exportaciones FOB** de Ucayali (US\$ 4,2 millones) aumentaron 37,8 por ciento frente a marzo del año anterior, impulsadas por los mayores volúmenes exportados de maderas. Las **importaciones** no registraron monto alguno en el presente mes. En el primer trimestre las exportaciones (US\$ 12,9 millones) avanzaron 25,8 por ciento; y las importaciones acumularon US\$ 185 mil, por la compra de cemento gris y ladrillos.

Los **ingresos recaudados** por el Gobierno Central en Ucayali (S/. 32,9 millones) avanzaron S/. 4,3 millones (12,2 por ciento, en valores reales), respecto a marzo del año anterior, impulsados por la mayor recaudación de los impuestos a los ingresos e impuesto selectivo al consumo. En el primer trimestre acumularon S/. 89,8 millones, mayores en 9,4 por ciento, en valores reales, respecto a similar periodo del año anterior.

La **inversión** pública ejecutada por los tres niveles de gobierno en Ucayali fue de S/. 38,5 millones, menor en S/. 5,0 millones frente a marzo del año anterior. La inversión de los gobiernos locales y Central disminuyó en S/. 11,0 millones y S/. 1,9 millones, respectivamente; mientras la del gobierno regional avanzó S/. 7,9 millones. En el primer trimestre la inversión pública (S/. 91,2 millones) avanzó en S/. 24,9 millones.

Al 31 de marzo, el **saldo de depósitos** en el sistema financiero de Ucayali alcanzó S/. 497,0 millones, registrando un incremento real anual de 31,8 por ciento. El saldo de **colocaciones** ascendió a S/. 1 075,3 millones, experimentando una expansión real anual de 12,4 por ciento. La **cartera atrasada** alcanzó el 4,0 por ciento de las colocaciones brutas totales, mayor en 0,1 puntos porcentuales con relación a marzo del año anterior.

I. ACTIVIDAD PRODUCTIVA

1.1. Producción

En el primer trimestre de 2013, la mayoría de los sectores de la actividad económica cayeron respecto a similar periodo del año anterior, con excepción de servicios financieros, servicios gubernamentales y sector agropecuario. Los sectores económicos, en conjunto, contribuyeron negativamente con 1,6 puntos porcentuales a la evolución de la economía departamental.

Entre los sectores económicos con mayor disminución están pesca (-59,2 por ciento) y, electricidad y agua (-21,1 por ciento), seguidos de hidrocarburos y manufactura. En

el caso del sector pesca por factores hidrológicos; en electricidad y agua, por menor producción de electricidad; en hidrocarburos influyó la menor producción de gas natural; y en manufactura, la disminución de la producción de refinados de petróleo crudo, cerveza, láminas y madera.

Entre los sectores que registraron expansión están servicios financieros (16,5 por ciento), servicios gubernamentales (14,2 por ciento) y agropecuario (1,2 por ciento); el caso del primero se explicó por la expansión de los depósitos y créditos del sistema financiero.

CUADRO Nº 1
EVOLUCIÓN SECTORIAL DE LA ACTIVIDAD ECONÓMICA 1/
(Variación porcentual respecto a similar periodo del año anterior)

SECTORES	2013	
	MARZO	ENERO-MARZO
Agropecuario	-3,5	1,2
Agrícola	-0,4	6,3
Pecuario	-17,4	-20,7
Pesca	-69,1	-59,2
Hidrocarburos	-31,2	-12,4
Manufactura	-25,1	-11,0
Primaria	4,7	-8,6
No primaria	-27,8	-11,2
Electricidad y agua	-52,8	-21,1
Servicios gubernamentales	4,5	14,2
Servicios financieros	17,9	16,5

1/ Actualizado con información al 23 de mayo de 2013.

Fuente: Direcciones Regionales del MINAG, Dirección Regional de la Producción y empresas, Perupetro, MINEM, EMAPA Coronel Portillo, MEF, Gobierno Regional de Ucayali y SBS.

Elaboración: BCRP. Sucursal Iquitos. Departamento de Estudios Económicos.

1.1.1. Producción agropecuaria

El valor bruto de la producción agropecuaria disminuyó en 3,5 por ciento respecto a marzo del año anterior, inducido por la menor producción de plátano, yuca y arroz, debido a factores climáticos atípicos, que afectaron sus cosechas y rendimientos; a ello se suma, el menor número de aves para la saca. Ambos

sub-sectores (agrícola y pecuario) arrojaron resultados negativos en el presente mes.

En el primer trimestre el valor bruto de la producción agropecuaria creció 1,2 por ciento, por ampliación de frontera agrícola de los cultivos palma aceitera, papaya y yuca.

CUADRO Nº 2
VALOR BRUTO DE PRODUCCIÓN AGROPECUARIA 1/
(Variación porcentual real 2/)

	MARZO	ENERO-MARZO
	2013	2013
Sub.-sector agrícola	-0,4	6,3
Sub.-sector pecuario	-17,4	-20,7
Sector agropecuario	-3,5	1,2

1/ Cifras preliminares.

2/ Respecto al mismo mes o periodo del año anterior.

Fuente: Dirección Regional de Agricultura de Ucayali.

Elaboración: BCRP. Sucursal Iquitos. Departamento de Estudios Económicos.

El valor bruto de la producción agrícola disminuyó en 0,4 por ciento, inducido, en particular, por la menor producción de plátano y yuca, que cayeron en 2 423 y 632 toneladas, respectivamente, debido a la presencia de factores climáticos atípicos; sin embargo, contrarrestado parcialmente por el incremento de la producción palma aceitera

(3 023 toneladas) y papaya (1 671 toneladas); en ambos cultivos influyeron las nuevas plantaciones en producción y las buenas prácticas agronómicas (uso de abono).

En el periodo enero-marzo el valor bruto de la producción agrícola avanzó 6,3 por ciento, impulsado por palma aceitera, papaya y yuca.

**CUADRO Nº 3
PRODUCCIÓN DE PRINCIPALES PRODUCTOS AGRÍCOLAS 1/
(Toneladas)**

CULTIVO	MARZO		Var. %	ENERO- MARZO		Var. %
	2012	2013		2012	2013	
Arroz cáscara	1 815	1 695	-6,6	6 759	6 055	-10,4
Plátano	22 770	20 347	-10,6	65 753	65 157	0,9
Yuca	11 073	10 441	-5,7	29 036	31 972	10,1
Papaya	2 726	4 397	61,3	7 629	14 068	84,4
Caña de azúcar	2 264	2 072	-8,5	6 709	6 735	0,4
Maíz amarillo	2 034	2 146	5,5	10 991	7 891	-28,2
Palma aceitera	6 585	9 608	45,9	23 422	30 862	31,8

1/ Cifras preliminares.

Fuente: Dirección Regional de Agricultura de Ucayali.

Elaboración: BCRP. Sucursal Iquitos. Departamento de Estudios Económicos.

**GRÁFICO Nº 1
PARTICIPACIÓN EN EL VBP
AGRICOLA
ENERO-MARZO 2013**

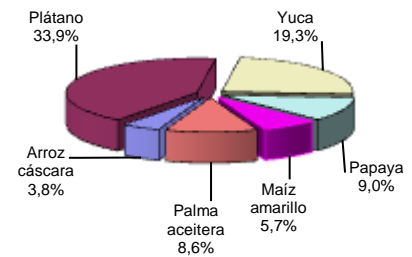

El precio en chacra de los productos agrícolas mostró un comportamiento mixto. Por un lado, subieron los precios de caña de azúcar, maíz amarillo, arroz y plátano; en el caso de caña de azúcar, por la operación de un proyecto privado que está incentivando a

los productores a sembrar más; y en el caso de plátano, por la escasez que se registró el año anterior debido a las inundaciones de los ríos; y por otro lado, bajaron los precios de yuca, papaya y palma aceitera; este último vinculado al menor precio internacional.

**CUADRO Nº 4
PRECIOS EN CHACRA DE PRINCIPALES PRODUCTOS
AGRÍCOLAS
(Nuevos soles por kilogramo)**

	MARZO		Var. %
	2012	2013	
Arroz cáscara	0,72	0,89	23,6
Plátano	0,28	0,33	17,9
Yuca	0,28	0,27	-3,6
Caña de azúcar	0,10	0,15	50,0
Maíz amarillo duro	0,71	0,96	35,2
Papaya	0,32	0,25	-21,9
Palma aceitera	0,61	0,60	-1,6

Fuente: Dirección Regional de Agricultura de Ucayali.

Elaboración: BCRP. Sucursal Iquitos. Departamento de Estudios Económicos.

Las siembras totalizaron 1,7 mil hectáreas en marzo, superficie inferior en 46,3 por ciento frente a similar mes de la campaña anterior, como resultado de la menor disponibilidad de áreas de terrenos, debido al periodo lluvioso y creciente de los ríos amazónicos. En particular, cayeron las áreas sembradas de palma aceitera (-910 hectáreas), plátano (-286 hectáreas) y cacao (-260 hectáreas). En

cambio, avanzaron las siembras de arroz cáscara, maíz amarillo duro, café y yuca.

En la presente campaña, periodo agosto 2012-marzo 2013, las siembras totalizaron 29,6 mil hectáreas, superficie inferior en 0,6 por ciento, respecto a similar periodo de la campaña anterior, inducidas por las menores áreas sembradas de maíz, cacao, arroz y café.

**CUADRO Nº 5
SUPERFICIE SEMBRADA (Has.) 1/**

	MARZO		Var. %	CAMPAÑA AGRÍCOLA 2/		Var. %
	2012	2013		2011-2012	2012-2013	
-Arroz cáscara	163	405	148,5	6 367	5 943	-6,7
-Maíz amarillo duro	112	202	80,4	8 706	6 622	-23,9
-Plátano	417	131	-68,6	2 267	2 560	12,9
-Yuca	479	544	13,6	5 350	6 222	16,3
-Palma aceitera	990	80	-91,9	1 265	2 226	76,0
-Papaya	101	95	-5,9	536	700	30,6
-Caña de azúcar	128	93	-27,3	421	661	57,0
-Cacao	293	33	-88,7	1 957	1 392	-28,9
-Café	10	17	70,0	537	343	-36,1
-Otros	556	144	-74,1	2 400	2 951	23,0
TOTAL	3 249	1 744	-46,3	29 806	29 620	-0,6

1/ Cifras preliminares.

2/ Agosto 2012 – marzo 2013.

Fuente: Dirección Regional de Agricultura de Ucayali.

Elaboración: BCRP. Sucursal Iquitos. Departamento de Estudios Económicos.

El valor bruto de la producción pecuaria disminuyó 17,4 por ciento respecto a marzo del año anterior, como resultado del menor número de aves para la saca, cuya producción de carne registró una disminución de 268 toneladas, debido a que en el distrito de Campo Verde, algunas granjas avícolas

dejaron de operar, por la informalidad; sin embargo, contrarrestado parcialmente por la mayor producción de huevos.

En el primer trimestre el valor bruto de la producción pecuaria cayó 20,7 por ciento respecto a similar periodo del año anterior.

**CUADRO Nº 6
PRODUCCIÓN PECUARIA 1/
(Toneladas)**

ESPECIES	MARZO		Var. % Real	ENERO-MARZO		Var. % Real
	2012	2013		2012	2013	
Carne de aves	696	428	-38,5	2 340	1 306	-44,2
Carne de porcino	86	83	-3,5	262	268	2,3
Carne de vacuno	117	123	5,1	364	381	4,7
Carne de ovino	2	2	0,0	6	6	0,0
Leche	423	415	-1,9	1 226	1 226	0,0
Huevos	334	402	20,4	940	1 206	28,3
Total pecuario	1 658	1 453	-17,4	5 138	4 393	-20,7

1/ Cifras preliminares.

Fuente: Dirección Regional de Agricultura de Ucayali.

Elaboración: BCRP. Sucursal Iquitos. Departamento de Estudios Económicos.

Respecto a los fenómenos meteorológicos, el clima se presentó con doce días de ligeras lluvias, que durante el mes acumularon 123,19 mm. Las temperaturas fueron altas, la mínima de 22,2 °C y la máxima de 36,2 °C.

En cuanto a los fenómenos hidrológicos, el caudal del río Ucayali se mantuvo estable,

anunciando un nivel de estiaje temprano, y registró un nivel promedio de 146,53 msnm, inferior con relación a marzo del año anterior, en el que alcanzó 147,2 msnm.

Estos factores climáticos fueron favorables para la preparación de los terrenos en ecosistema de altura y bajo riego.

**GRÁFICO Nº 2
PARTICIPACIÓN EN EL VBP
PECUARIO
ENERO-MARZO 2013**

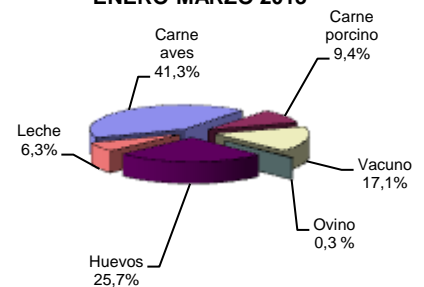

**GRÁFICO Nº 3
NIVEL DEL AGUA DEL RÍO UCAYALI**

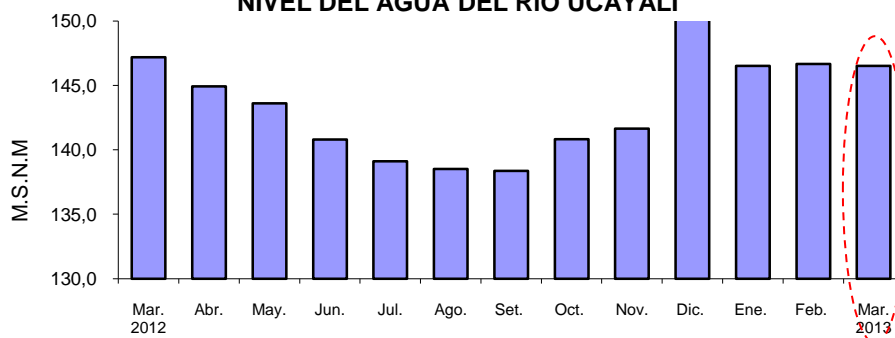

Fuente: Dirección Regional de Agricultura de Ucayali.
Elaboración: BCRP. Sucursal Iquitos. Departamento de Estudios Económicos

1.1.2. Producción pesquera

El desembarque de pescado para consumo humano (137 toneladas) disminuyó 69,1 por ciento respecto a marzo del año anterior, como resultado de la escasez de peces en los ríos por factores hidrológicos. El desembarque de pescado en estado fresco

disminuyó 72,0 por ciento y también el de seco-salado en 60,9 por ciento.

En el primer trimestre el desembarque de pescado cayó 59,2 por ciento, respecto a similar periodo del año anterior.

**CUADRO Nº 7
PRODUCCIÓN PESQUERA CONTINENTAL
(Toneladas)**

	MARZO		Var. %	ENERO- MARZO		Var. %
	2012	2013		2012	2013	
I. Fresco	329	92	-72,0	635	280	-55,9
-Chiu Chiu	0	7	-	17	22	29,4
-Boquichico	272	24	-91,1	321	79	-75,4
-Llambina	5	17	240,0	111	45	-59,5
-Ractacara	0	2	-	8	3	-62,5
-Palometa	3	1	-66,7	6	3	-50,0
-Sardina	0	1	-	5	5	0,0
-Otras especies	49	40	-18,4	184	129	-29,9
II. Seco-salado	115	45	-60,9	276	92	-66,7
Desembarque	444	137	-69,1	911	372	-59,2

1/ Datos estimados en base a data histórica.
Fuente: Dirección Regional de la Producción de Ucayali.
Elaboración: BCRP. Sucursal Iquitos. Departamento de Estudios Económicos.

1.1.3. Producción de hidrocarburos

La producción fiscalizada de hidrocarburos disminuyó en 31,2 por ciento respecto a marzo del año anterior, debido a la menor producción de gas natural (-56,1 por ciento) y de hidrocarburos líquidos de gas natural (-3,7 por ciento); el caso de gas natural se explicó,

en parte, por los menores pedidos de la empresa termoeléctrica de la zona.

En el primer trimestre la producción de hidrocarburos disminuyó 12,4 por ciento frente a similar periodo del año anterior.

**CUADRO Nº 8
PRODUCCIÓN DE HIDROCARBUROS**

	MARZO		Var. %	ENERO-MARZO		Var. %
	2012	2013		2012	2013	
GAS NATURAL 1/	748	328	-56,1	1 570	1 216	-22,5
Aguaytía Energy (Lote 31-C)	748	328	-56,1	1 570	1 216	-22,5
HIDROCARBUROS LÍQUIDOS 2/	82	79	-3,7	236	226	-4,2
Aguaytía Energy (lote 31-C, LGN)	82	79	-3,7	236	226	-4,2
Total hidrocarburos			-31,2			-12,4

1/ millones de pies cúbicos.
2/ miles de barriles.
Fuente: Perúpetro S.A.
Elaboración: BCRP. Sucursal Iquitos. Departamento de Estudios Económicos.

GRÁFICO Nº 4
PRODUCCIÓN DE GAS NATURAL
(Millones de pies cúbicos)

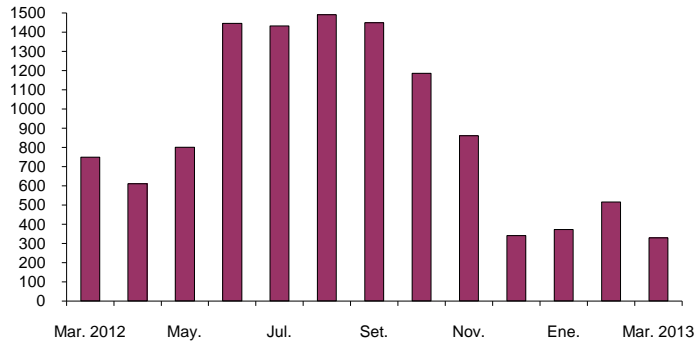

Fuente: Perúpetro S.A.
Elaboración: BCRP Sucursal Iquitos. Departamento de Estudios Económicos.

1.1.4. Producción manufacturera

La actividad manufacturera registró una contracción de 25,1 por ciento respecto a marzo del año anterior, como resultado del menor dinamismo de la industria no primaria,

ya que la primaria avanzó 4,7 por ciento. Con ello, en el primer trimestre la manufactura acumuló una disminución de 11,0 por ciento frente a similar periodo del año anterior.

CUADRO Nº 9
VALOR BRUTO DE LA PRODUCCIÓN DEL SECTOR MANUFACTURA
(Variación real) 1/

	MARZO		ENERO – MARZO	
	2012	2013	2012	2013
Manufactura primaria	9,5	4,7	6,3	-8,6
Manufactura no primaria	7,0	-27,8	13,6	-11,2
Total	7,2	-25,1	12,9	-11,0

1/ Respecto al mismo mes o periodo del año anterior.
Fuente: Dirección Regional de la Producción de Ucayali y Encuesta a Empresas Industriales.
Elaboración: BCRP. Sucursal Iquitos. Departamento de Estudios Económicos.

Sub-sector manufactura primaria

La industria primaria registró un crecimiento de 4,7 por ciento respecto a marzo del año anterior, impulsado por la mayor producción de derivados de petróleo crudo, en particular

se incrementó gasolina natural, solvente Nº 1, diesel B5 y gasolina de 84 octanos. Con ello, en el primer trimestre de 2013, el sub-sector acumuló una contracción de 8,6 por ciento.

CUADRO Nº 10
ÍNDICE DE VOLUMEN FÍSICO DE LA MANUFACTURA PRIMARIA

CIU	RAMAS DE ACTIVIDAD	MARZO		Var. % Real	ENERO – MARZO		Var. % Real
		2012	2013		2012	2013	
2320	Refinación de petróleo	81,6	85,4	4,7	88,8	81,2	-8,6
	Total	81,6	85,4	4,7	88,8	81,2	-8,6

Fuente: Dirección Regional de la Producción de Ucayali y Encuesta a Empresas Industriales.
Elaboración: BCRP. Sucursal Iquitos. Departamento de Estudios Económicos.

Sub-sector manufactura no primaria

La industria no primaria se contrajo en 27,8 por ciento, como resultado de la menor producción de bebidas malteadas y láminas galvanizadas (calaminas), esta última por stock de productos terminados y falta de materia prima; y en el caso de cerveza por ausencia de producción de algunas marcas. Sin embargo, contrarrestada, parcialmente,

por la mayor producción de bebidas gaseosas y madera aserrada; en el caso de madera aserrada, influyó la mayor disponibilidad de materia prima (madera en trozas).

En el primer trimestre la industria no primaria disminuyó 11,2 por ciento, con relación a similar periodo del año anterior.

CUADRO Nº 11
ÍNDICE DE VOLUMEN FÍSICO DE LA MANUFACTURA NO PRIMARIA

CIU	RAMAS DE ACTIVIDAD	MARZO		Var. % Real	ENERO – MARZO		Var. % Real
		2012	2013		2012	2013	
1553	Bebidas malteadas	121,3	68,0	-43,9	126,0	112,1	-11,0
1554	Bebidas gaseosas	132,8	146,5	10,3	141,0	141,0	0,0
2010	Madera aserrada	53,5	54,1	1,1	57,5	53,7	-6,6
2899	Calaminas	169,3	60,6	-64,2	169,2	74,8	-55,8
Total		92,9	67,1	-27,8	97,3	86,4	-11,2

Fuente: Dirección Regional de la Producción de Ucayali y Encuesta a Empresas Industriales.
Elaboración: BCRP. Sucursal Iquitos. Departamento de Estudios Económicos.

1.1.5. Electricidad y agua

El sector electricidad y agua disminuyó en 52,8 por ciento respecto a marzo del año anterior, debido a la menor producción tanto de electricidad (-56,4 por ciento), como de agua potable (-2,9 por ciento); en el caso de electricidad influyó, en particular, la menor generación de la central térmica de Aguaytía. Ucayali está conectado al Sistema Eléctrico

Interconectado Nacional (SEIN), del cual se abastece, a través de las compras que realiza la empresa Electro Ucayali S.A.

En el primer trimestre el sector electricidad y agua cayó 21,1 por ciento, por la menor producción electricidad, pero contrarrestada, en parte, por la mayor producción de agua.

CUADRO Nº 12
PRODUCCIÓN DE ELECTRICIDAD Y AGUA 1/

	MARZO		Var. %	ENERO – MARZO		Var. %
	2012	2013		2012	2013	
I.- Electricidad (MWH)	56 020	24 428	-56,4	119 703	91 428	-23,6
II.- Agua (M³)	1 045 415	1 015 211	-2,9	2 917 826	3 077 184	5,5
Total (I+II)			-52,8			-21,1

1/. Información preliminar

Fuente: Ministerio de Energía y Minas (MINEM) y EMAPACOP S.A.

Elaboración: BCRP. Sucursal Iquitos. Departamento de Estudios Económicos.

1.1.6. Turismo

De acuerdo con información de la Dirección Regional de Comercio Exterior y Turismo de Ucayali, en marzo se registraron 15 958 arribos de turistas y 33 687 pernoctaciones; los primeros se mantuvieron estables, debido a que la caída de los arribos nacionales fue contrarrestada exactamente por el incremento de los arribos extranjeros. Por su parte, las

pernoctaciones avanzaron 1,9 por ciento, respecto a similar mes del año anterior. En cuanto al origen de los visitantes nacionales, el 36,8 por ciento arribó de Lima, el 36,0 por ciento de Ucayali; y el 8,3 por ciento de Huánuco. El turismo receptivo se originó en Estados Unidos (35,1 por ciento), China (7,5 por ciento) y Argentina (9,3 por ciento).

CUADRO Nº 13
ARRIBOS Y PERNOCTACIONES
(Número de personas)

	MARZO		Var. %	ENERO - MARZO		Var. %
	2012	2013		2012	2013	
Arribos	15 957	15 958	0,0	45 259	44 819	-1,0
- Nacionales	15 538	15 494	-0,3	44 076	43 696	-0,9
- Extranjeros	419	464	10,7	1 183	1 123	-5,1
Pernoctaciones	33 073	33 687	1,9	89 075	92 123	3,4
- Nacionales	31 951	32 252	0,9	85 938	88 876	3,4
- Extranjeros	1 122	1 435	27,9	3 137	3 247	3,5

Fuente: Dirección Regional de Comercio Exterior, Turismo y Artesanía de Ucayali
Elaboración: BCRP. Sede Regional Iquitos. Departamento de Estudios Económicos.

II. INFLACIÓN

2.1. Inflación de la ciudad de Pucallpa

En marzo, el índice de precios al consumidor (IPC) de Pucallpa creció 0,44 por ciento frente al mes anterior; 0,62 por ciento en el primer trimestre; y 0,92 por ciento en los últimos doce meses. La inflación mensual se explicó por los mayores precios de algunos alimentos, alza de la pensión de enseñanza no estatal y alza del precio de la gasolina.

Por grandes grupos de consumo, en la inflación de marzo fueron determinantes el

alza de alimentos y bebidas (0,68 por ciento), que contribuyó con 0,32 puntos porcentuales; esparcimiento, diversión, servicios culturales (0,32 por ciento) y; alquiler de vivienda, combustible y electricidad (0,41 por ciento), que contribuyeron con 0,03 puntos porcentuales, cada uno, a la inflación.

La inflación de los últimos doce meses de la ciudad de Moyobamba (0,92 por ciento) fue mucho menor a la de Lima Metropolitana.

CUADRO Nº 14
Pucallpa: TASA DE INFLACIÓN

MARZO DE 2013	VARIACIÓN %
Variación % mensual	0,44
Variación % acumulada	0,62
Variación % anualizada	0,92

Fuente: Instituto Nacional de Estadística e Informática (INEI) – Pucallpa.

Elaboración: BCRP. Sucursal Iquitos. Departamento de Estudios Económicos.

GRÁFICO Nº 5
Pucallpa: INFLACIÓN ÚLTIMOS DOCE MESES
(Variación porcentual anualizada)

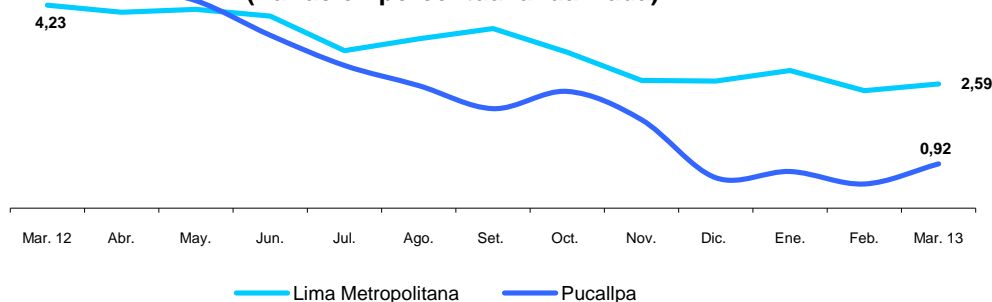

CUADRO Nº 15
Pucallpa: INFLACIÓN POR GRANDES GRUPOS DE CONSUMO

	Ponderación	VARIACIONES PORCENTUALES		
		Mensual	Acumulada	Anualizada
Índice General	100,0	0,44	0,62	0,92
Alimentos y Bebidas	46,83	0,68	0,66	1,09
Vestido y Calzado	5,93	0,14	0,59	2,13
Alquiler, Vivienda, Combustible y Electricidad	6,77	0,41	2,03	1,51
Muebles, Enseres y Mantenimiento Vivienda	6,22	0,18	0,65	1,07
Cuidado y Conservación de la Salud	2,63	0,12	0,57	2,69
Transportes y Comunicaciones	15,40	0,17	0,03	-1,38
Esparcimiento, Diversión y Servicios Culturales	8,12	0,32	0,74	0,88
Otros Bienes y Servicios	8,11	0,18	0,20	2,23

Fuente: Instituto Nacional de Estadística e Informática (INEI) – Pucallpa.

En la canasta de consumo de Pucallpa, los productos que más aumentaron sus precios fueron: aguaje, zanahoria, tomate italiano, piña, sardina, boquichico (fresco y seco), col o repollo, bagre y manzana corriente. En

cambio, entre los productos que más bajaron de sus precios están: culantro, matrícula estatal, limón, papaya, ají dulce, gallina eviscerada, gas licuado de petróleo, pasaje aéreo nacional, lenteja y palta fuerte.

CUADRO Nº 16
Pucallpa: PRODUCTOS DE MAYOR VARIACIÓN EN SUS PRECIOS
(Marzo 2013 – Porcentaje)

SUBIERON SUS PRECIOS		BAJARON SUS PRECIOS	
	%		%
Aguaje	23,4	Culantro	-27,8
Zanahoria	21,9	Matrícula enseñanza no estatal	-24,0
Tomate italiano	17,3	Limón	-20,6
Piña	15,7	Papaya	-16,1
Sardina	14,8	Ají dulce	-9,2
Boquichico seco	13,7	Gallina eviscerada	-7,4
Boquichico fresco	13,2	Gas licuado de petróleo	-6,1
Col o repollo	13,1	Pasaje aéreo nacional	-5,3
Bagre	12,2	Lenteja	-5,1

Fuente: Instituto Nacional de Estadística e Informática (INEI) – Pucallpa.

III. SECTOR EXTERNO

3.1. Exportaciones FOB

Las exportaciones de Ucayali (US\$ 4,2 millones) avanzaron US\$ 1,2 millones (37,8 por ciento) frente a marzo del año anterior, debido a mayores volúmenes exportados de maderas.

mayores ventas de triplay, tablillas, madera aserrada, tarugos y decking; pero contrarrestadas parcialmente por las menores ventas de productos agropecuarios.

El departamento de Ucayali exporta básicamente productos no tradicionales, entre los cuales, las exportaciones de maderas aumentaron 40,7 por ciento, impulsadas por las

En el primer trimestre las exportaciones (US\$ 12,9 millones) crecieron US\$ 2,6 millones (25,8 por ciento) respecto a similar periodo del año anterior, por mayores ventas de maderas.

CUADRO Nº 17
EXPORTACIONES POR GRUPOS DE PRODUCTOS 1/
(Valor FOB en miles de US dólares)

GRUPOS DE PRODUCTOS	MARZO		Var. %	ENERO – MARZO		Var. %
	2012	2013		2012	2013	
1.Exportaciones no tradicionales	3 064	4 222	37,8	10 252	12 864	25,5
-Maderas	2 992	4 210	40,7	10 035	12 264	22,2
-Agropecuarios	18	2	-88,9	133	17	-87,2
-Pesqueros	0	1	-	2	409	20 350,0
-Otros no tradicionales	54	9	-83,3	82	174	112,2
2.Otros productos	0	0	-	0	29	-
Total	3 064	4 222	37,8	10 252	12 893	25,8

1/ información preliminar

Fuente: SUNAT – Aduanas. www.sunat.gob.pe

Elaboración: BCRP. Sucursal Iquitos. Departamento de Estudios Económicos.

Las exportaciones del departamento tienen como principal destino China, México y Estados Unidos. El primero de ellos adquirió

el 53,9 por ciento del valor total de los productos exportados, México el 14,5 por ciento y Estados Unidos el 9,8 por ciento.

CUADRO Nº 18
PRINCIPALES PAÍSES DE DESTINO Y PRINCIPAL PRODUCTO EXPORTADO
(ENERO-MARZO 2013)

PAÍS	% DEL TOTAL	PRINCIPAL PRODUCTO
China	53,9	Tablillas, madera aserrada y decking.
México	14,5	Triplay, decking y madera aserrada.
Estados Unidos	9,8	Madera aserrada, densificada, decking y peces.
Colombia	3,4	Pescado congelado y salado, y triplay.
Republica Dominicana	3,2	Madera aserrada.
Puerto Rico	2,4	Triplay.
Otros países	12,8	Tablillas, madera aserrada y otros productos.
Total	100,0	

Fuente: SUNAT- Aduanas. www.sunat.gob.pe

Elaboración: BCRP. Sucursal Iquitos. Departamento de Estudios Económicos

3.2. Importaciones FOB

En marzo del presente año no se registraron importaciones por la aduana de Pucallpa. En el primer trimestre de 2013 acumularon US\$ 185 mil, por la compra de bienes de capital, en particular materiales de construcción, como ladrillos y cemento gris

de Brasil. Los importadores residentes en el departamento de Ucayali realizan sus operaciones de importación por las aduanas de la costa, previo pago de derechos arancelarios.

IV. FINANZAS PÚBLICAS

4.1. Ingresos recaudados en Ucayali

Los ingresos recaudados en Ucayali (S/. 32,9 millones) aumentaron S/. 4,3 millones (12,2 por ciento, en valores reales) respecto a marzo 2012, como resultado de la mayor recaudación de los impuestos a los ingresos y del impuesto selectivo al consumo.

Los ingresos tributarios (S/. 32,2 millones) se expandieron en S/. 3,9 millones (10,8 por ciento, en valores reales), impulsados por el aumento de la recaudación de los impuestos a los ingresos en S/. 4,2 millones y del

impuesto selectivo al consumo en S/. 0,8 millones. En el caso del primero influyó el mayor monto de recaudación por personas jurídicas y regularización del impuesto a la renta del ejercicio del año anterior, y en el segundo, el tributo aplicado a la cerveza.

En el primer trimestre los ingresos recaudados en Ucayali acumularon S/. 89,8 millones, superiores en S/. 9,9 millones (9,4 por ciento, en valores reales) respecto a similar periodo del año anterior.

CUADRO N° 19
INGRESOS RECAUDADOS EN UCAYALI
(Miles de nuevos soles)

	MARZO		Var. % real	ENERO – MARZO		Var. % Real
	2012	2013		2012	2013	
a. INGRESOS TRIBUTARIOS	28 334	32 206	10,8	78 094	88 216	10,0
1. Impuestos a los ingresos	13 373	17 543	27,9	30 805	40 198	27,1
- Personas Naturales	1 212	1 345	8,2	4 123	4 928	16,5
- Personas Jurídicas	6 009	8 189	32,8	20 319	26 776	28,3
- Regularización	6 152	8 009	26,9	6 363	8 494	30,1
2. Impuesto a las importaciones	2	2	0,0	5	3	-37,8
3. Impuesto general a las ventas (IGV)	2 744	1 653	-41,3	6 047	5 103	-17,7
* Interno	2 661	1 639	-40,0	5 880	5 080	-15,8
* Importaciones	83	14	-83,3	167	23	-86,8
4. Impuesto selectivo al consumo (ISC)	11 449	12 250	4,3	38 566	40 476	2,2
5. Otros ingresos tributarios	766	758	-3,5	2 671	2 436	-11,2
b. INGRESOS NO TRIBUTARIOS	275	717	154,0	1 861	1 622	-15,3
INGRESOS CORRIENTES	28 609	32 923	12,2	79 955	89 838	9,4

Fuente: SUNAT- Aduanas. www.sunat.gob.pe

Elaboración: BCRP. Sucursal Iquitos. Departamento de Estudios Económicos.

4.2. Gobierno central

Los gastos del Gobierno Central en Ucayali (S/. 19,3 millones) disminuyeron en S/. 1,2 millones (-8,1 por ciento, en valores reales) respecto a marzo del año anterior, como resultado de la contracción de los gastos de capital en S/. 1,7 millones, atribuida a las

menores inversiones. Sin embargo, en el primer trimestre los gastos (S/. 89,4 millones) aumentaron S/. 37,2 millones frente a similar periodo del año anterior. Dicha ejecución representó el 19,5 por ciento del presupuesto institucional modificado de presente año.

**CUADRO Nº 20
GASTOS NO FINANCIEROS DEL GOBIERNO CENTRAL EN UCAYALI
POR TIPO DE GASTO
(Miles de nuevos soles)**

	MARZO		Var. %	ENERO - MARZO		Var. % Real
	2012	2013		2012	2013	
A. GASTOS CORRIENTES	16 060	16 575	0,6	37 808	46 642	20,3
-Personal y obligaciones	6 690	9 413	37,1	20 587	29 391	39,1
-Pensiones y prestaciones sociales	662	795	17,1	1 969	2 157	6,7
-Bienes y servicios	8 375	4 652	-45,9	12 280	8 933	-29,0
-Donaciones y transferencias	9	1 238	13 307,7	1 899	5 083	160,5
-Otros gastos corrientes	324	477	43,5	1 073	1 078	-2,1
B. GASTOS DE CAPITAL	4 439	2 755	-39,5	14 419	42 798	190,0
-Donaciones y transferencias	860	1 165	32,0	5 728	11 635	98,3
-Otros gastos de capital	109	0	-100,0	109	0	-100,0
-Inversiones no financieras	3 470	1 590	-55,3	8 582	31 163	255,0
-Inversiones financieras	0	0	-	0	0	-
C. SERVICIO DE LA DEUDA	0	0	-	0	0	-
Total (A + B + C):	20 499	19 330	-8,1	52 227	89 440	67,2

Fuente: Ministerio de Economía y Finanzas. www.mef.gob.pe

La inversión del Gobierno Central en Ucayali (S/. 1,6 millones) cayó en S/. 1,9 millones (-54,2 por ciento) respecto a marzo del año anterior, debido en particular al término de algunos proyectos en salud, como el proyecto

“niños con vacuna completa”, en meses anteriores. En el primer trimestre la inversión (S/. 31,2 millones) creció S/. 22,6 millones respecto a similar periodo del año anterior, impulsada por más obras en transporte.

**CUADRO Nº 21
INVERSIÓN DEL GOBIERNO CENTRAL EN UCAYALI
(Miles de nuevos soles)**

FUNCIÓN	MARZO		Var. %	ENERO - MARZO		Var. %
	2012	2013		2012	2013	
Planeamiento	6	649	1 0716,7	44	1 700	3 763,6
Justicia	384	82	-78,6	661	88	-86,7
Agropecuario	266	37	-86,1	558	310	-44,4
Protección social	0	86	-	0	86	-
Trabajo	0	0	-	13	0	-100,0
Defensa y seguridad nacional	0	58	-	0	58	-
Educación	773	118	-84,7	3 520	382	-89,1
Energía	131	154	17,6	305	709	132,5
Saneamiento	120	0	-100,0	120	0	-100,0
Salud	1 709	230	-86,5	2 160	445	-79,4
Ambiente	0	17	-	0	17	-
Transporte	48	133	177,1	1 164	27 142	2 231,8
Comunicaciones	7	26	271,4	11	226	1 954,5
Industria	26	0	-100,0	26	0	-100,0
Vivienda y desarrollo urbano	0	0	-	0	0	-
TOTAL	3 470	1 590	-54,2	8 582	31 163	263,1

Fuente: Ministerio de Economía y Finanzas. www.mef.gob.pe

Elaboración: BCRP. Sucursal Iquitos. Departamento de Estudios Económicos.

4.3. Gobierno regional

Los gastos del gobierno regional (S/. 52,6 millones) aumentaron S/. 11,5 millones frente a marzo del año anterior, impulsados por la expansión de los gastos de capital (S/. 7,9 millones) y corrientes (S/. 3,6 millones).

En el primer trimestre los gastos (S/. 114,4 millones) crecieron S/. 22,6 millones frente a similar periodo del año anterior. Dicha ejecución representó el 19,6 por ciento del presupuesto institucional modificado (PIM).

**CUADRO Nº 22
GASTOS NO FINANCIEROS DEL GOBIERNO REGIONAL DE UCAYALI
POR TIPO DE GASTO
(Miles de nuevos soles)**

	MARZO		Var. %	ENERO – MARZO		Var. % Real
	2012	2013		2012	2013	
A. GASTOS CORRIENTES	24 155	27 716	11,8	71 092	82 688	13,3
-Personal y obligaciones	16 143	18 821	13,6	51 412	60 934	15,5
-Pensiones y prestaciones sociales	1 788	1 800	-1,9	5 823	6 115	2,3
-Bienes y servicios	5 820	6 388	7,0	12 688	14 541	11,7
-Donaciones y transferencias	0	0	-	0	0	-
-Otros gastos corrientes	404	707	70,6	1 169	1 098	-8,7
B. GASTOS DE CAPITAL	16 993	24 925	43,0	20 742	31 747	49,2
-Inversiones no financieras	16 993	24 925	43,0	20 742	31 747	49,2
-Donaciones y transferencias	0	0	-	0	0	-
C. SERVICIO DE LA DEUDA	0	0	-	0	0	-
Total (A + B + C):	41 148	52 641	24,7	91 834	114 435	21,4

Fuente: Ministerio de Economía y Finanzas. www.mef.gob.pe y Gobierno Regional de Ucayali.
Elaboración: BCRP. Sucursal Iquitos. Departamento de Estudios Económicos.

Los gastos de marzo fueron financiados con recursos ordinarios (S/. 45,9 millones), los que registraron un avance real de 36,4 por

ciento frente a marzo del año anterior. En el primer trimestre estos recursos financiaron el 86,9 por ciento de los gastos totales.

**CUADRO Nº 23
GASTOS NO FINANCIEROS DEL GOBIERNO REGIONAL DE UCAYALI
POR FUENTES DE FINANCIAMIENTO
(Miles de nuevos soles)**

	MARZO		Var. %	ENERO - MARZO		Var. % Real
	2012	2013		2012	2013	
Recursos ordinarios	32 809	45 912	36,4	78 336	99 448	23,6
Canon y sobre-canon, regalías, rentas...	7 291	4 637	-38,0	10 885	11 462	2,9
Recursos directamente recaudados	1 048	1 519	41,3	2 613	2 952	10,0
Donaciones y transferencias	0	573	-	0	573	-
Total	41 148	52 641	24,7	91 834	114 435	21,4

Fuente: Ministerio de Economía y Finanzas. www.gob.pe y Gobierno Regional de Ucayali.
Elaboración: BCRP. Sucursal Iquitos. Departamento de Estudios Económicos.

La inversión del gobierno regional (S/. 24,9 millones) aumentó S/. 7,9 millones respecto a marzo del año anterior, por más obras en

transporte y saneamiento: En el primer trimestre (S/. 31,7 millones) creció S/. 11,0 millones respecto a similar periodo de 2012.

**CUADRO Nº 24
INVERSIÓN DEL GOBIERNO REGIONAL DE UCAYALI
(Miles de nuevos soles)**

FUNCIÓN	MARZO		Var. %	ENERO - MARZO		Var. %
	2012	2013		2012	2013	
Planeamiento	236	292	23,7	569	620	9,0
Agropecuaria	2 597	715	-72,5	3 547	1 166	-67,1
Protección social	84	26	-69,0	105	62	-41,0
Trabajo	0	0	-	0	0	-
Orden público y seguridad	0	0	-	0	966	-
Educación	8 401	8 832	5,1	9 649	9 704	0,6
Cultura y deporte	1 060	313	-70,5	1 060	1 265	19,3
Energía	35	132	277,1	44	145	229,5
Comercio	0	0	-	0	0	-
Pesca	427	79	-81,5	575	367	-36,2
Saneamiento	410	4 008	877,6	645	4 034	525,4
Salud	2 597	150	-94,2	2 706	217	-92,0
Ambiente	112	123	9,8	231	296	28,1
Transporte	458	9 988	2 080,8	970	12 589	1197,8
Turismo	576	260	-54,9	641	308	-52,0
TOTAL	16 993	24 925	46,7	20 742	31 746	53,1

Fuente: Ministerio de Economía y Finanzas. www.gob.pe y Gobierno Regional de Ucayali.
Elaboración: BCRP. Sucursal Iquitos. Departamento de Estudios Económicos.

4.4. Gobiernos locales

Los gastos de los gobiernos locales en Ucayali (S/. 24,7 millones) disminuyeron en S/. 10,0 millones respecto a marzo del año anterior, inducidos por la contracción de los gastos de capital en S/. 10,5 millones, como resultado de las menores inversiones.

En el primer trimestre los gastos totales (S/. 59,1 millones) se contrajeron en S/. 5,9 millones frente a similar periodo del año anterior. Dicha ejecución acumulada representó el 13,9 por ciento del presupuesto institucional modificado de 2013 (PIM).

CUADRO Nº 25
GASTOS NO FINANCIEROS DE LOS GOBIERNOS LOCALES
POR TIPO DE GASTO
(Miles de nuevos soles)

	MARZO		Var. %	ENERO - MARZO		Var. % Real
	2012	2013		2012	2013	
A. GASTOS CORRIENTES	10 873	11 363	1,9	26 415	29 325	8,2
-Personal y obligaciones	2 328	2 187	-8,4	7 322	7 364	-2,0
-Pensiones y prestaciones sociales	575	716	21,4	1 393	1 741	21,8
-Bienes y servicios	7 757	8 261	3,8	17 249	19 604	10,8
-Donaciones y transferencias	105	133	23,5	222	344	51,1
-Otros gastos corrientes	108	66	-40,4	229	272	16,0
B. GASTOS DE CAPITAL	23 567	13 080	-45,9	37 729	29 356	-24,0
-Donaciones y transferencias	500	1 053	105,3	650	1 061	58,7
-Otros gastos de capital	0	16	-	0	16	-
-Inversiones no financieras	23 067	12 011	-49,2	37 079	28 279	-25,5
C. SERVICIO DE LA DEUDA	280	290	1,0	867	466	-47,7
-Intereses	280	290	1,0	867	466	-47,7
Total (A + B + C):	34 720	24 733	-30,6	65 011	59 147	-11,2

Fuente: Ministerio de Economía y Finanzas. www.mef.gob.pe
Elaboración: Sucursal Iquitos. Departamento de Estudios Económicos.

La inversión de los gobiernos locales en Ucayali (S/. 12,0 millones) cayó en S/. 11,1 millones respecto a marzo del año anterior, por término de algunas obras en saneamiento y transporte, en meses anteriores. Con ello,

en el primer trimestre la inversión (S/. 28,3 millones) disminuyó en S/. 8,8 millones respecto a similar periodo del año anterior, por menor ejecución de obras en saneamiento (sistemas de agua potable y alcantarillado).

CUADRO Nº 26
INVERSIÓN DE LOS GOBIERNOS LOCALES EN UCAYALI
(Miles de nuevos soles)

FUNCIÓN	MARZO		Var. %	ENERO - MARZO		Var. %
	2012	2013		2012	2013	
Planeamiento	2 719	1 953	-28,2	6 655	4 424	-33,5
Agropecuario	280	369	31,8	503	619	23,1
Protección social	682	654	-4,1	1 116	1 758	57,5
Orden público y seguridad	178	141	-20,8	341	455	33,4
Educación	1 248	682	-45,4	1 834	1 877	2,3
Cultura y deporte	482	205	-57,5	686	1 442	110,2
Energía	1 048	505	-51,8	1 561	1 679	7,6
Comercio	809	115	-85,8	1 177	188	-84,0
Saneamiento	7 126	2 193	-69,2	10 265	3 278	-68,1
Salud	920	658	-28,5	1 368	1 289	-5,8
Ambiente	373	425	13,9	1 190	1 423	19,6
Transporte	6 349	3 522	-44,5	9 304	8 836	-5,0
Comunicaciones	419	2	-99,5	539	116	-78,5
Turismo	0	0	-	54	0	-100,0
Pesca	13	0	-100,0	22	0	-100,0
Vivienda y desarrollo urbano	421	587	39,4	465	894	92,3
TOTAL	23 067	12 011	-47,9	37 080	28 278	-23,7

Fuente: Ministerio de Economía y Finanzas. www.mef.gob.pe
Elaboración: BCRP. Sucursal Iquitos. Departamento de Estudios Económicos.

V. MONEDA Y CRÉDITO

5.1. Depósitos del sistema financiero

Los depósitos del sistema financiero de Ucayali totalizaron S/. 497,0 millones, saldo superior en S/. 129,5 millones al registrado en marzo de 2012, cifra que representó un aumento real de 31,8 por ciento, explicado por la mayor captación de todos los depósitos, en particular depósitos a plazo.

Los depósitos en soles registraron un incremento real de 26,0 por ciento y en dólares aumentaron 50,6 por ciento; los primeros disminuyeron su participación

relativa en 3,4 puntos porcentuales respecto a marzo 2012, a favor de la participación de los depósitos en dólares que ganó esos puntos.

La liquidez de las empresas bancarias registró un incremento real anual de 33,0 por ciento; asimismo, éstas captaron el 89,5 por ciento del total de depósitos. Por su parte, la liquidez de las entidades microfinancieras no bancarias registró un crecimiento de 23,1 por ciento, explicado, en parte, por las mayores captaciones de las cajas municipales.

CUADRO Nº 27
DEPÓSITOS DEL SISTEMA FINANCIERO
(Saldo en miles de nuevos soles)

	MARZO		Var. % real
	2012	2013	
Empresas Bancarias	326 114	444 985	33,0
Empresas Financieras	5 047	6 088	17,6
Entidades Microfinancieras no bancarias:	36 412	45 971	23,1
- Cajas municipales	36 412	45 971	23,1
Moneda nacional	280 300	362 233	26,0
Moneda extranjera	87 273	134 811	50,6
Vista	157 869	166 092	2,5
Ahorro	133 802	147 843	7,7
A plazo	75 902	183 109	135,1
Total	367 573	497 044	31,8

Fuente: Superintendencia de Banca y Seguros. www.sbs.gob.pe

Elaboración: BCRP. Sucursal Iquitos. Departamento de Estudios Económicos.

GRÁFICO Nº 6
DEPÓSITOS DEL SISTEMA FINANCIERO POR TIPO DE MONEDA
(Variaciones porcentuales reales anuales)

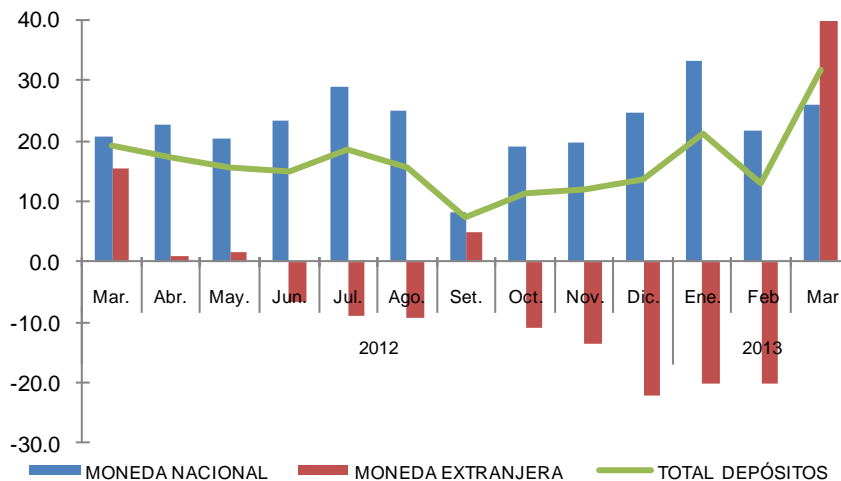

Fuente: Superintendencia de Banca y Seguros (SBS).

Elaboración: BCRP. Sucursal Iquitos. Departamento de Estudios Económicos.

La mayor participación en los depósitos la tienen los bancos de Crédito (41,3 por ciento), Continental (36,0 por ciento),

Scotiabank (5,7 por ciento) y CMAC Maynas (5,0 por ciento), los cuales en conjunto captan el 88,0 por ciento del total.

**CUADRO Nº 28
PARTICIPACIÓN EN LOS DEPÓSITOS**

	MARZO 2013		
	Miles de S/.	Mes 1/	Acumulada 1/
Banco de Crédito	205 334	41,3	41,3
Banco Continental	178 953	36,0	77,3
Banco Scotiabank	28 199	5,7	83,0
C.M.A.C. Maynas	24 794	5,0	88,0
Banco Interbank	18 659	3,8	91,8
Banco MiBanco	9 901	2,0	93,8
C.M.A.C. Piura	9 758	2,0	95,8
C.M.A.C. Huancayo	8 396	1,7	97,5
Financiera Confianza	3 626	0,7	98,2
C.M.A.C. Arequipa	3 023	0,6	98,8
Financiera CrediScotia	2 462	0,5	99,3
Banco BanBif	2 143	0,4	99,7
Banco Azteca	1 257	0,2	99,9
Banco Financiero	539	0,1	100,0
Total	497 044	100,0	

1/ participación porcentual.

Fuente: Superintendencia de Banca y Seguros. www.sbs.gob.pe

Elaboración: BCRP. Sucursal Iquitos. Departamento de Estudios Económicos.

5.2. Crédito del sistema financiero

El crédito del sistema financiero de Ucayali ascendió a S/. 1 075,3 millones, saldo mayor en S/. 142,9 millones al registrado en marzo del año anterior, cifra que representó un crecimiento real anual de 12,4 por ciento.

El crédito creció tanto en soles como en dólares, el primero en 13,9 por ciento y el segundo en 4,1 por ciento. Las colocaciones en soles aumentaron su participación relativa en 1,1 puntos porcentual respecto a marzo

2012, en deterioro de la participación de los créditos otorgados en moneda extranjera.

El crédito de las empresas bancarias aumentó 14,6 por ciento, impulsado por los mayores saldos de todos los bancos, con excepción del Interbank. Los créditos otorgados por las entidades microfinancieras no bancarias crecieron 11,5 por ciento, debido a mayores colocaciones de las cajas municipales, con excepción de la C.M.A.C. Maynas.

**CUADRO Nº 29
CRÉDITO DEL SISTEMA FINANCIERO
(Saldo en miles de nuevos soles)**

	MARZO		Var. % Real
	2012	2013	
Empresas Bancarias	660 538	776 754	14,6
Empresas Financieras	96 626	98 066	-1,1
Entidades Microfinancieras no bancarias:	175 268	200 484	11,5
- Cajas municipales	150 978	163 519	5,6
- Cajas rurales	21 223	31 275	43,6
- Edpymes	3 067	5 690	80,8
Moneda nacional	787 945	921 019	13,9
Moneda extranjera	144 487	154 285	4,1
Total	932 432	1 075 304	12,4

Fuente: Superintendencia de Banca y Seguros. www.sbs.gob.pe

Elaboración: BCRP. Sucursal Iquitos. Departamento de Estudios Económicos.

GRÁFICO N° 7
CRÉDITOS DEL SISTEMA FINANCIERO POR TIPO DE MONEDA
(Variaciones porcentuales reales anuales)

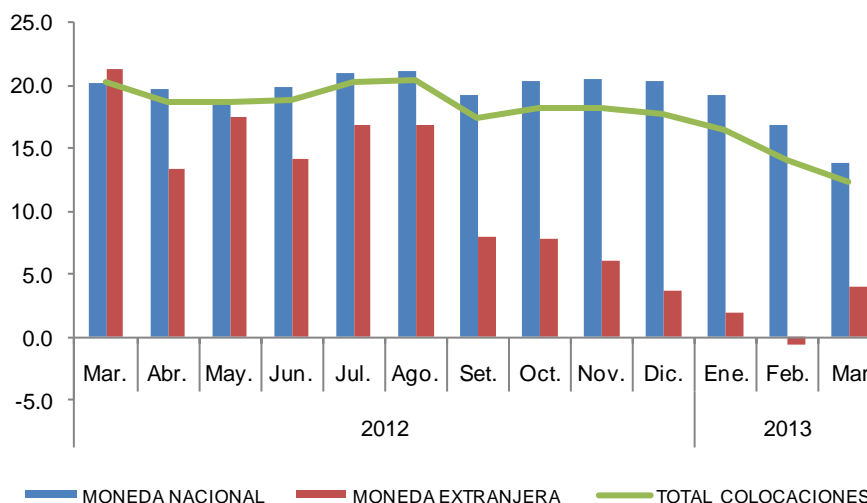

Fuente: Superintendencia de Banca y Seguros (SBS).
Elaboración: BCRP. Sucursal Iquitos. Departamento de Estudios Económicos.

La mayor participación en los créditos la tienen Crédito (26,7 por ciento) y Continental

(25,2 por ciento), los cuales, en conjunto, intermediaron el 51,9 por ciento del total.

CUADRO N° 30
PARTICIPACIÓN EN LOS CRÉDITOS

	MARZO 2013		
	Miles de S/.	Mes 1/	Acumulado 1/
Banco de Crédito	285 876	26,7	26,7
Banco Continental	270 473	25,2	51,9
Banco Scotiabank	92 377	8,6	60,5
Banco Interbank	60 449	5,6	66,1
C.M.A.C. Piura	60 230	5,6	71,7
Financiera CrediScotia	51 903	4,8	76,5
Banco MiBanco	49 314	4,6	81,1
C.M.A.C. Huancayo	41 252	3,8	84,9
C.M.A.C. Maynas	40 296	3,7	88,6
Financiera Confianza	37 513	3,5	92,1
C.R.A.C. Señor de Lurén	31 275	2,9	95,0
C.M.A.C. Arequipa	21 741	2,0	97,0
Banco Azteca	10 528	1,0	98,0
Banco Financiero	7 598	0,7	98,7
Financiera Edyficar	5 101	0,5	99,2
Edpyme Solidaridad	3 742	0,3	99,5
Financiera Efectiva	3 549	0,3	99,8
Edpyme Invers. La Cruz	1 414	0,1	99,9
Edpyme Marcimex	534	0,0	99,9
Banco BanBif	139	0,0	100,0
Financiera TFC	0	0,0	100,0
Total	1 075 304	100,0	

1/ participación porcentual.
Fuente: Superintendencia de Banca y Seguros. www.sbs.gob.pe
Elaboración: BCRP. Sucursal Iquitos. Departamento de Estudios Económicos.

De acuerdo con la última clasificación de la Superintendencia de Banca y Seguros (SBS), por tipo de crédito; los créditos otorgados a las pequeñas empresas representan el 26,2

por ciento del total; seguidos de los créditos de consumo no revolventes con el 23,7 por ciento, y de los créditos otorgados a medianas empresas con el 23,3 por ciento.

CUADRO Nº 31
COLOCACIONES POR TIPO DE CRÉDITO 1/
(Saldo en miles de nuevos soles)

	MAR. 2012	MAR. 2013	Var. % Real
Consumo no revolventes	229 726	263 423	11,8
Consumo revolventes	75 935	67 348	-13,6
Corporativos	-	1 056	-
Grandes empresas	13 274	26 937	97,8
Hipotecario	52 312	64 310	19,8
Medianas empresas	220 283	258 407	14,3
Microempresas	115 750	136 645	15,1
Pequeñas empresas	228 541	291 168	24,2
Total	935 821	1 109 294	15,5

1/ cifras preliminares, incluyen las colocaciones del Banco de la Nación y Agrobanco, así como los créditos indirectos.

Fuente: Superintendencia de Banca y Seguros (SBS).

Elaboración: BCRP. Sucursal Iquitos. Departamento de Estudios Económicos.

Por tipo de crédito y entidad, la participación más importante de las empresas bancarias en el otorgamiento de créditos prima en las

medianas empresas (86,5 por ciento) y; en las cajas municipales, se da en el otorgamiento de créditos a microempresas (32,4 por ciento).

CUADRO Nº 32
COLOCACIONES POR TIPO DE CRÉDITO Y ENTIDAD 1/
(Saldo en miles de nuevos soles)

		MARZO		Var.% Real
		2012	2013	
Consumo no revolventes	Empresas bancarias	124 515	158 253	23,9
	Cajas municipales	29 071	28 935	-3,0
	Cajas rurales	709	1 614	122,0
	Edpymes	327	2 552	660,2
	Financieras	27 166	24 418	-12,4
	Nación	47 938	47 651	-3,1
Consumo revolventes	Empresas bancarias	69 697	61 410	-14,1
	Cajas municipales	24	17	-32,2
	Financieras	6 213	5 922	-7,1
Corporativos	Empresas bancarias	-	1 056	-
Grandes empresas	Empresas bancarias	13 274	26 937	97,8
Hipotecario	Empresas bancarias	48 781	59 135	17,5
	Cajas municipales	3 324	5 010	46,9
	Cajas rurales	143	114	-22,1
	Financieras	64	51	-21,3
Medianas empresas	Empresas bancarias	186 638	223 522	16,7
	Cajas municipales	32 144	27 735	-15,9
	Cajas rurales	1 055	3 769	248,2
	Financieras	447	455	-0,8
	Agrobanco	-	2 926	-
Microempresas	Empresas bancarias	30 574	34 075	8,6
	Cajas municipales	41 945	44 327	3,0
	Cajas rurales	8 179	13 665	62,9
	Edpymes	1 874	2 067	7,5
	Financieras	33 178	34 266	0,7
	Agrobanco	-	8 245	-
Pequeñas empresas	Empresas bancarias	146 503	182 138	21,2
	Cajas municipales	44 317	57 258	25,9
	Cajas rurales	11 135	12 111	6,0
	Edpymes	836	983	14,6
	Financieras	25 750	29 251	10,7
	Agrobanco	-	9 427	-

Fuente: Superintendencia de Banca y Seguros (SBS).

Elaboración: BCRP. Sucursal Iquitos. Departamento de Estudios Económicos.

La cartera atrasada del sistema financiero representó el 4,0 por ciento de las colocaciones brutas totales, menor en 0,1

puntos porcentuales respecto a marzo del año anterior. La morosidad en soles aumentó a 3,7 por ciento, pero en dólares cayó a 5,6 por ciento.

CUADRO Nº 33
MOROSIDAD DEL SISTEMA FINANCIERO 1/
(En porcentaje de los créditos brutos)

	MARZO		Var. Pts.
	2012	2013	
Empresas Bancarias	3,3	3,1	-0,2
Empresas Financieras	3,5	4,6	1,1
Entidades Microfinancieras no Bancarias:	6,1	7,0	0,9
-Cajas municipales	6,5	6,3	-0,2
-Cajas rurales	3,8	10,6	6,8
-Edpymes	5,1	5,7	0,6
Moneda nacional	3,4	3,7	0,3
Moneda extranjera	6,4	5,6	-0,8
Total	3,9	4,0	0,1

1/ Cartera pesada = (créditos vencidos + créditos en cobranza judicial) / créditos brutos.

Fuente: Instituciones del Sistema Financiero de Ucayali.

Elaboración: BCRP. Sucursal Iquitos. Departamento de Estudios Económicos.

INFORMACIÓN ESTADÍSTICA

Síntesis Económica de Ucayali Marzo 2013

Anexo Nº 01

**UCAYALI: PRODUCCIÓN AGROPECUARIA 1/
(T.M.)**

	2012											2013			
	Mar.	Abr.	May.	Jun.	Jul.	Ago.	Set.	Oct.	Nov.	Dic.	Ene.-Dic.	Ene.	Feb.	Mar.	
TOTAL AGRÍCOLA	61 868	58 837	57 708	52 404	53 723	54 009	67 054	61 800	63 232	71 782	730 874	70 123	70 915	61 293	TOTAL AGRÍCOLA
Arroz cáscara	1 815	1 445	1 292	395	485	1 092	4 675	2 129	1 278	1 649	21 199	2 018	2 342	1 695	Arroz cáscara
Plátano	22 770	22 295	23 249	22 003	22 270	22 145	23 681	24 153	24 517	25 413	275 479	21 883	22 927	20 347	Plátano
Yuca	11 073	10 608	10 312	10 219	12 252	9 978	8 857	5 071	6 177	9 855	112 365	10 818	10 713	10 441	Yuca
Naranja	925	1 028	1 207	1 109	781	613	447	593	786	881	10 110	871	1 212	859	Naranja
Papaya	2 726	2 394	2 611	2 505	2 428	2 472	2 778	3 034	3 088	3 167	32 106	4 500	5 171	4 397	Papaya
Piña	480	399	423	415	407	398	1 062	1 074	1 261	1 289	8 254	637	748	512	Piña
Caña de azúcar	2 264	2 192	2 288	2 334	2 067	1 814	1 736	1 827	2 009	2 076	25 052	2 371	2 292	2 072	Caña de azúcar
Maíz amarillo duro	2 034	1 619	1 188	1 312	223	840	3 797	2 103	1 067	2 350	25 490	3 194	2 551	2 146	Maíz amarillo duro
Palma aceitera	6 585	7 754	7 645	6 507	6 836	7 824	10 930	13 374	13 220	13 354	110 866	10 573	9 775	9 608	Palma aceitera
Aguaje	1 297	812	335	210	173	338	697	1 111	1 406	1 654	10 644	1 360	1 608	932	Aguaje
Camu camu	254	235	214	104	41	20	6	26	122	317	1 781	97	82	107	Camu camu
Pijuayo fruto	1 632	951	404	0	0	0	20	527	621	755	8 830	2 003	2 155	1 216	Pijuayo fruto
Pijuayo palmito	117	99	107	82	80	89	139	113	127	136	1 314	117	106	99	Pijuayo palmito
Otros agrícolas															Otros agrícolas
Cacao	162	172	180	216	207	193	250	303	296	356	2 568	136	133	159	Cacao
Café	142	199	234	280	368	363	405	403	369	475	3 432	147	102	137	Café
Algodón	0	0	0	0	0	19	50	65	33	0	167	0	0	0	Algodón
Cocona	197	154	148	174	166	149	185	192	158	215	2 191	233	253	221	Cocona
Maíz choclo	0	0	0	0	0	0	0	0	0	0	0	0	0	0	Maíz choclo
Melón	0	0	0	0	662	1 150	764	129	47	0	2 752	0	0	0	Melón
Pepino	0	0	0	18	131	212	115	31	25	35	582	8	0	0	Pepino
Ungurahui	575	451	379	261	180	82	26	21	111	253	3 409	518	623	484	Ungurahui
Resto agrícola	6 820	6 030	5 492	4 260	3 966	4 218	6 434	5 521	6 514	7 552	72 283	8 639	8 122	5 861	Resto agrícola
TOTAL PECUARIO	1 658	1 678	1 757	1 887	1 854	1 891	1 867	2 022	1 904	2 175	22 173	1 469	1 471	1 453	TOTAL PECUARIO
Carne de ave	696	748	747	894	886	853	845	874	871	1 137	10 195	444	434	428	Carne de ave
Carne de porcino	86	91	94	94	94	91	88	95	94	97	1 100	93	92	83	Carne de porcino
Carne de vacuno	117	128	135	132	128	128	132	140	138	137	1 562	130	128	123	Carne de vacuno
Carne de ovino	2	2	2	2	2	2	2	1	1	2	22	2	2	2	Carne de ovino
Leche	423	424	437	428	432	411	394	502	386	393	5 033	399	412	415	Leche
Huevos	334	285	342	337	312	406	406	410	414	409	4 261	401	403	402	Huevos

1/ cifras preliminares.

Fuente: Dirección Regional Agraria de Ucayali.

Elaboración: BCRP. Sucursal Iquitos. Departamento de Estudios Económicos.

Anexo Nº 02

UCAYALI: SIEMBRAS AGRÍCOLAS POR CAMPAÑA 1/
(Has.)

	CAMPAÑA 2011-2012						CAMPAÑA 2012-2013								
	Mar.	Abr.	May.	Jun.	Jul.	Ago.-Jul.	Ago.	Set.	Oct.	Nov.	Dic.	Ene.	Feb.		Mar.
TOTAL SIEMBRAS	3 249	2 849	6 844	4 245	2 937	46 681	5 320	4 896	4 842	4 860	3 361	2 553	2 044	1 744	TOTAL SIEMBRAS
Arroz cáscara	163	286	1 576	747	437	9 413	841	972	1 262	832	649	686	296	405	Arroz cáscara
Plátano	417	247	309	376	429	3 628	709	492	484	278	221	79	166	131	Plátano
Yuca	479	521	1 001	792	679	8 343	1 060	866	936	871	897	673	375	544	Yuca
Naranja	63	5	28	18	11	199	44	5	43	3	15	19	3	8	Naranja
Papaya	101	114	117	64	82	913	118	117	114	61	37	10	148	95	Papaya
Piña	28	30	57	25	12	227	134	19	69	81	22	18	39	20	Piña
Caña de azúcar	128	127	121	76	88	833	116	117	117	109	37	16	56	93	Caña de azúcar
Maíz amarillo duro	112	391	1 537	832	432	11 898	1 022	1 452	1 192	1 028	787	599	340	202	Maíz amarillo duro
Palma aceitera	990	191	33	9	205	1 703	501	435	10	575	210	200	215	80	Palma aceitera
Aguaje	47	15	13	10	7	228	11	9	14	4	5	8	2	5	Aguaje
Camu camu	5	0	0	10	0	29	0	0	0	2	3	0	0	0	Camu camu
Pijuayo fruto	76	3	10	2	67	178	0	0	1	3	0	4	0	2	Pijuayo fruto
Pijuayo palmito	0	0	0	3	2	7	6	0	0	0	0	3	0	0	Pijuayo palmito
Otros agrícolas															Otros agrícolas
Cacao	293	247	123	86	54	2 467	591	165	325	90	42	49	97	33	Cacao
Café	10	44	49	21	20	671	17	17	37	26	23	12	194	17	Café
Algodón	5	0	0	0	0	5	0	2	5	728	256	3	0	0	Algodón
Cocona	21	10	49	32	16	205	8	7	24	9	22	20	1	7	Cocona
Maíz choclo	0	0	0	0	0	0	0	0	0	0	0	0	0	0	Maíz choclo
Melón	0	29	44	29	5	107	2	0	2	0	0	0	0	0	Melón
Pepino	4	26	38	24	6	102	5	3	5	0	0	0	2	2	Pepino
Ungurahui	10	7	4	5	1	62	1	1	0	3	0	3	0	0	Ungurahui
Resto agrícola	297	556	1 735	1 084	384	5 463	134	217	202	157	135	151	110	100	Resto agrícola

1/ cifras preliminares.

Fuente: Dirección Regional Agraria de Ucayali.

Elaboración: BCRP. Sucursal Iquitos. Departamento de Estudios Económicos.

Anexo Nº 03

UCAYALI: COSECHAS AGRÍCOLAS 1/

(Has.)

	2012											2013			
	Mar.	Abr.	May.	Jun.	Jul.	Ago.	Set.	Oct.	Nov.	Dic.	Ene.-Dic.	Ene.	Feb.	Mar.	
TOTAL COSECHAS	2 629	2 211	1 966	1 608	1 394	2 142	5 051	2 606	1 597	51 503	80 699	3 341	3 339	2 612	TOTAL COSECHAS
Arroz cáscara	900	715	625	194	196	363	1 554	726	478	841	9 040	1 009	1 287	854	Arroz cáscara
Plátano	0	0	0	0	0	0	0	0	0	18 417	18 417	0	0	0	Plátano
Yuca	760	724	706	706	856	702	624	357	438	694	7 800	767	756	738	Yuca
Naranja	0	0	0	0	0	0	0	0	0	842	842	0	0	0	Naranja
Papaya	0	0	0	0	0	0	0	0	0	2 155	2 155	0	0	0	Papaya
Piña	0	0	0	0	0	0	0	0	0	408	408	0	0	0	Piña
Caña de azúcar	0	0	0	0	0	0	0	0	0	885	885	0	0	0	Caña de azúcar
Maíz amarillo duro	937	747	555	592	112	352	1 537	832	450	1 022	11 346	1 493	1 219	1 016	Maíz amarillo duro
Palma aceitera	0	0	0	0	0	0	0	0	0	10 312	10 312	0	0	0	Palma aceitera
Aguaje	0	0	0	0	0	0	0	0	0	1 519	1 519	0	0	0	Aguaje
Camu camu	0	0	0	0	0	0	0	0	0	713	713	0	0	0	Camu camu
Pijuayo fruto	0	0	0	0	0	0	0	0	0	697	697	0	0	0	Pijuayo fruto
Pijuayo palmito	0	0	0	0	0	0	0	0	0	146	146	0	0	0	Pijuayo palmito
Otros agrícolas															Otros agrícolas
Cacao	0	0	0	0	0	0	0	0	0	2 968	2 968	0	0	0	Cacao
Café	0	0	0	0	0	0	0	0	0	2 287	2 287	0	0	0	Café
Algodón	0	0	0	0	0	0	0	0	0	195	195	0	0	0	Algodón
Cocona	0	0	0	0	0	0	0	0	0	300	300	0	0	0	Cocona
Maíz choclo	0	0	0	0	0	0	0	0	0	0	0	0	0	0	Maíz choclo
Melón	0	0	0	0	27	46	31	5	2	0	111	0	0	0	Melón
Pepino	0	0	0	3	24	40	25	6	5	7	113	1	0	0	Pepino
Ungurahui	0	0	0	0	0	0	0	0	0	474	474	0	0	0	Ungurahui
Resto agrícola	32	25	80	113	179	639	1 280	680	224	6 621	9 971	71	77	4	Resto agrícola

1/ cifras preliminares.

Fuente: Dirección Regional Agraria de Ucayali.

Elaboración: BCRP. Sucursal Iquitos. Departamento de Estudios Económicos.

Anexo Nº 04

UCAYALI: PRODUCCIÓN PESQUERA

(T.M.)

	2012											2013			
	Mar.	Abr.	May.	Jun.	Jul.	Ago.	Set.	Oct.	Nov.	Dic.	Ene.-Dic.	Ene.	Feb.	Mar.	
DESEMBARQUE TOTAL 1/	444	126	354	540	474	599	389	597	303	253	4 546	120	115	137	DESEMBARQUE TOTAL 1/
Fresco	329	57	196	267	372	425	246	519	269	221	3 207	110	78	92	Fresco
Seco-salado	115	69	158	273	102	174	143	78	34	32	1 339	10	37	45	Seco-salado
DESEMBARQUE TOTAL 2/	444	126	354	540	474	599	389	597	303	253	4 546	120	115	137	DESEMBARQUE TOTAL 2/
Acarahuazú	1	1	4	4	2	5	3	5	4	4	36	1	2	2	Acarahuazú
Achacubo	0	0	0	1	0	0	0	0	0	0	3	0	0	0	Achacubo
Arahua	0	0	3	2	1	1	1	1	0	0	10	0	0	1	Arahua
Boquichico	337	37	57	145	201	246	196	360	134	115	1 915	35	32	30	Boquichico
Chiu Chiu	0	3	1	0	0	0	0	3	20	10	54	8	8	7	Chiu Chiu
Doncella	8	16	48	95	38	54	12	19	7	6	317	3	3	5	Doncella
Dorado	0	0	4	34	2	7	2	4	1	1	58	0	1	0	Dorado
Gamitana	1	1	2	3	1	3	1	1	1	1	19	0	0	1	Gamitana
Lisa	17	7	8	8	14	49	33	19	6	5	184	4	5	3	Lisa
LLambina	7	5	3	0	1	1	0	2	10	5	138	17	6	22	LLambina
Llausa	2	3	19	27	7	13	11	4	3	3	99	1	2	2	Llausa
Maparate	1	5	3	1	3	7	6	18	8	6	77	2	6	2	Maparate
Mota	7	4	27	46	13	30	18	23	12	11	223	2	5	5	Mota
Paco	1	2	4	7	3	5	0	1	1	1	28	0	1	1	Paco
Paiche	2	2	5	7	3	4	0	0	0	0	23	0	0	1	Paiche
Palometa	4	11	49	61	41	63	48	31	4	4	323	1	2	1	Palometa
Sardina	0	1	33	21	14	12	12	23	13	11	145	3	1	1	Sardina
Torre	1	0	1	1	1	0	0	1	0	0	7	0	0	1	Torre
Tucunaré	2	1	1	2	2	4	1	3	1	1	24	1	1	1	Tucunaré
Turushuqui	3	1	1	8	0	1	1	1	0	0	19	0	3	1	Turushuqui
Yulilla	2	1	0	0	0	0	0	2	1	1	25	6	1	7	Yulilla
Otras especies	48	25	81	67	127	94	44	76	77	68	819	36	36	43	Otras especies
PECES ORNAMENTALES (unidades)	43 965	120 227	93 572	101 710	119 311	85 286	63 620	83 495	19 176	31 492	865 722	64 862	57 490	15 358	PECES ORNAMENTALES (unidades)

1/ Por estado de conservación.

2/ Por tipo de especie.

Fuente: Dirección Regional de la Producción de Ucayali.

Elaboración: BCRP. Sucursal Iquitos. Departamento de Estudios Económicos.

Anexo Nº 05

UCAYALI: PRODUCCIÓN DE MADERA ROLLIZA
(Metros cúbicos)

	2012											2013			
	Mar.	Abr.	May.	Jun.	Jul.	Ago.	Set.	Oct.	Nov.	Dic.	Ene.-Dic.	Ene.	Feb.	Mar.	
Especies de madera															Especies de madera
Aguano masha	66	135	245	300	760	345	299	207	294	268	3 213	254	31	20	Aguano masha
Bolaina blanca	1 629	251	1 114	415	981	1 165	423	326	1 859	769	9 232	705	252	1 270	Bolaina blanca
Caoba	0	73	58	0	0	0	0	0	6	12	149	0	0	9	Caoba
Capirona	312	342	90	14	115	154	162	238	834	333	3 998	182	20	27	Capirona
Cachimbo	1 284	70	332	405	2 737	1 570	1 595	1 248	1 416	1 566	18 790	3 206	3 557	2 296	Cachimbo
Catahua	1 263	1 989	760	203	0	333	164	188	888	729	8 753	110	335	118	Catahua
Cedro	81	52	33	34	0	20	0	0	29	29	345	0	200	0	Cedro
Copaiba	2 014	624	130	285	1 057	1 105	627	590	931	1 001	12 018	664	1 018	284	Copaiba
Cumala	273	1 464	32	321	472	429	356	990	4 086	1 064	12 773	2 422	551	182	Cumala
Estoraque	98	60	30	29	202	94	86	167	137	190	2 283	270	176	78	Estoraque
Huayruro	554	393	342	18	2 396	440	711	875	717	831	9 967	477	140	1 800	Huayruro
Huimba negra	323	195	370	392	200	343	166	106	273	300	3 603	638	0	56	Huimba negra
Ishpingo	136	100	60	0	0	24	53	125	48	61	726	0	210	224	Ishpingo
Lagarto caspi	0	0	0	0	0	0	0	0	0	0	0	0	0	0	Lagarto caspi
Lupuna blanca	846	1 664	369	254	169	124	126	83	1 084	668	8 010	1 504	2 188	781	Lupuna blanca
Moena	301	94	123	77	213	142	133	62	288	228	2 739	143	176	396	Moena
Panguana	160	27	20	30	89	52	6	30	95	47	564	55	5	4	Panguana
Pashaco	445	458	265	431	264	179	127	71	204	338	4 060	405	304	110	Pashaco
Pumaquiro	198	71	37	0	105	9	51	34	110	66	798	0	0	129	Pumaquiro
Quinilla	208	553	51	105	402	250	190	189	239	279	3 347	237	229	208	Quinilla
Requia	0	0	50	0	50	17	27	52	47	35	424	200	50	50	Requia
Shihuahuaco	979	487	223	38	721	346	529	732	1 823	914	10 972	871	216	696	Shihuahuaco
Tomillo	2 999	329	316	360	1 412	792	906	787	901	1 371	16 452	2 417	2 486	2 435	Tomillo
Utucuro	0	0	2	0	20	35	2	0	12	6	77	0	0	0	Utucuro
Yacushapana	8	0	80	366	188	217	130	157	201	168	2 017	396	424	62	Yacushapana
Otros	1 531	584	1 162	1 156	2 662	1 179	985	719	943	1 368	16 421	1 327	2 093	2 021	Otros
TOTAL	15 708	10 015	6 294	5 233	15 215	9 364	7 854	7 976	17 465	12 644	151 731	16 483	14 661	13 256	TOTAL

Fuente: Gobierno Regional de Ucayali - Dirección Ejecutiva Forestal, Flora y Fauna Silvestre.

Elaboración: BCRP. Sucursal Iquitos. Departamento de Estudios Económicos.

Anexo Nº 06

UCAYALI: PRODUCCIÓN DE MADERA ASERRADA
(Metros cúbicos)

	2012											2013			
	Mar.	Abr.	May.	Jun.	Jul.	Ago.	Set.	Oct.	Nov.	Dic.	Ene.-Dic.	Ene.	Feb.	Mar.	
Especies de madera															Especies de madera
Aguano masha	91	130	85	122	134	190	127	278	112	158	1 644	287	110	116	Aguano masha
Caoba	0	68	58	0	0	0	0	0	0	0	126	0	0	48	Caoba
Capirona	332	119	173	87	202	134	238	136	439	261	2 380	276	7	80	Capirona
Cachimbo	693	1 255	1 097	566	548	1 570	1 248	1 587	1 525	1 247	13 702	1 741	1 985	2 442	Cachimbo
Catahua	580	1 064	668	753	559	333	188	164	214	133	6 584	209	210	194	Catahua
Cedro	8	2	33	20	0	0	0	0	0	7	99	13	8	55	Cedro
Copaiba	555	320	318	109	237	764	471	601	893	666	6 307	1 253	779	590	Copaiba
Cumala	499	1 474	708	269	235	425	990	356	1 276	803	8 267	1 785	587	262	Cumala
Estoraque	117	31	54	34	180	54	127	45	89	90	1 292	181	99	215	Estoraque
Huayruro	612	426	305	264	290	400	876	699	930	626	7 099	338	270	292	Huayruro
Huimba	108	150	151	133	120	275	86	166	175	189	1 962	347	50	127	Huimba
Ishpingo	66	24	54	29	24	24	125	51	142	88	734	151	28	172	Ishpingo
Lagarto caspi	0	0	0	0	0	0	0	0	0	0	3	0	0	0	Lagarto caspi
Lupuna	137	113	154	65	92	124	83	126	73	159	1 299	108	179	175	Lupuna
Marupa	81	22	6	61	29	32	41	93	145	36	729	84	56	32	Marupa
Moena	170	157	389	86	184	72	41	46	81	114	1 539	405	152	226	Moena
Pashaco	202	349	208	334	125	121	51	116	71	144	1 868	119	241	155	Pashaco
Pumaquiro	68	96	104	73	15	9	34	51	46	49	638	79	34	34	Pumaquiro
Quinilla	85	50	69	56	53	150	129	149	180	59	1 238	215	39	61	Quinilla
Requia	40	27	16		57	17	52	27	78	122	465	79	18	21	Requia
Shihuahuaco	817	842	1 082	697	567	266	675	512	934	770	9 980	1 083	596	401	Shihuahuaco
Tornillo	1 378	630	997	1 187	982	792	787	906	373	641	11 267	712	575	1 549	Tornillo
Utucuro	0	0	0	2	0	35	0	2	21	97	166	34	22	0	Utucuro
Yacushapana	117	146	116	151	211	216	158	108	69	78	2 063	79	87	133	Yacushapana
Otros	1 725	1 242	1 100	1 320	1 732	2 176	1 019	1 290	1 157	1 022	15 521	928	1 169	1 619	Otros
TOTAL	8 483	8 736	7 942	6 416	6 574	8 179	7 543	7 510	9 023	7 559	96 972	10 506	7 301	8 999	TOTAL

Fuente: Gobierno Regional de Ucayali - Dirección Ejecutiva Forestal, Flora y Fauna Silvestre.

Elaboración: BCRP. Sucursal Iquitos. Departamento de Estudios Económicos.

Anexo Nº 07

UCAYALI: PRODUCCIÓN DE HIDROCARBUROS LÍQUIDOS Y GAS

	2012											2013			
	Mar.	Abr.	May.	Jun.	Jul.	Ago.	Set.	Oct.	Nov.	Dic.	Ene.-Dic.	Ene.	Feb.	Mar.	
PETROLEO Y LGN 1/	82	79	82	82	86	85	82	85	82	79	978	72	75	79	PETROLEO Y LGN 1/
*Lote 31-C (LGN)	82	79	82	82	86	85	82	85	82	79	978	72	75	79	*Lote 31-C (LGN)
GAS NATURAL 2/	748	610	801	1 445	1 432	1 491	1 448	1 185	861	341	11 184	372	516	328	GAS NATURAL 2/
*Lote 31-C	748	610	801	1 445	1 432	1 491	1 448	1 185	861	341	11 184	372	516	328	*Lote 31-C

1/ Miles de barriles.

2/ Millones de pies cúbicos.

Fuente: Perú-Petro S.A.

Elaboración: BCRP. Sucursal Iquitos. Departamento de Estudios Económicos.

Anexo Nº 08

UCAYALI: PRODUCCIÓN MANUFACTURERA 1/
(Índice de volumen físico: 1995=100)

C I I U	2012											2013			C I I U
	Mar.	Abr.	May.	Jun.	Jul.	Ago.	Set.	Oct.	Nov.	Dic.	Ene.-Dic.	Ene.	Feb.	Mar.	
MANUFACTURA PRIMARIA	81.6	88.8	97.0	82.2	95.0	79.6	68.6	97.1	89.1	87.9	87.6	72.3	85.8	85.4	MANUFACTURA PRIMARIA
2320 -Refinación de petróleo	81.6	88.8	97.0	82.2	95.0	79.6	68.6	97.1	89.1	87.9	87.6	72.3	85.8	85.4	2320 -Refinación de petróleo
MANUFACTURA NO PRIMARIA	92.9	93.5	106.2	94.8	99.2	95.1	92.0	97.7	112.7	104.8	99.0	103.6	88.6	67.1	MANUFACTURA NO PRIMARIA
1553 -Bebidas malteadas	121.3	122.3	147.2	129.7	136.8	114.3	122.6	134.1	133.6	117.1	128.0	143.3	125.0	68.0	1553 -Bebidas malteadas
1554 -Bebidas gaseosas	132.8	151.7	160.6	151.0	167.2	202.5	189.8	181.2	177.9	163.9	164.1	146.4	130.1	146.5	1554 -Bebidas gaseosas
2010 -Madera aserrada	53.5	53.9	54.4	46.1	48.7	56.0	47.2	47.9	78.0	84.0	57.4	63.1	43.9	54.1	2010 -Madera aserrada
2899 -Láminas galvanizadas	169.3	127.3	152.3	176.7	143.0	144.3	86.7	113.4	171.2	98.2	143.4	36.2	127.7	60.6	2899 -Láminas galvanizadas
TOTAL	91.8	93.1	105.3	93.6	98.8	93.6	89.7	97.6	110.5	103.2	97.9	100.5	88.3	68.8	TOTAL

1/ cifras preliminares

Fuente: Dirección Regional de la Producción de Ucayali - Encuesta a Empresas Industriales.

Elaboración: BCRP. Sucursal Iquitos. Departamento de Estudios Económicos.

Anexo Nº 09

UCAYALI: ÍNDICE DE VOLUMEN FÍSICO DE LA PRODUCCIÓN INDUSTRIAL DE PUCALLPA 1/
(Variación Porcentual)

C I I U	2012/2011											2013/2012			C I I U
	Mar.	Abr.	May.	Jun.	Jul.	Ago.	Set.	Oct.	Nov.	Dic.	Ene.-Dic.	Ene.	Feb.	Mar.	
MANUFACTURA PRIMARIA	9.5	7.1	4.2	-12.4	15.9	-10.4	-5.8	3.7	-0.1	-2.0	1.5	-26.8	-0.1	4.7	MANUFACTURA PRIMARIA
2320 -Refinación de petróleo	9.5	7.1	4.2	-12.4	15.9	-10.4	-5.8	3.7	-0.1	-2.0	1.5	-26.8	-0.1	4.7	2320 -Refinación de petróleo
MANUFACTURA NO PRIMARIA	7.0	3.3	-14.7	-19.9	-7.9	-25.0	-27.2	-20.6	-6.0	-16.2	-9.9	-6.7	0.6	-27.8	MANUFACTURA NO PRIMARIA
1553 -Bebidas malteadas	27.0	60.5	14.4	-10.6	1.9	-19.9	-13.1	-5.0	-2.7	-22.8	4.1	-3.4	15.4	-43.9	1553 -Bebidas malteadas
1554 -Bebidas gaseosas	39.2	2.2	4.6	-4.3	9.9	29.3	29.9	80.7	72.1	45.0	31.3	-13.2	7.2	10.3	1554 -Bebidas gaseosas
2010 -Madera aserrada	-31.7	-40.8	-50.8	-44.5	-38.2	-46.7	-55.3	-54.9	-26.1	-20.5	-38.4	3.6	-24.3	1.1	2010 -Madera aserrada
2899 -Láminas galvanizadas	145.4	-13.5	-23.5	11.3	156.3	-2.0	-49.0	-30.4	43.7	59.4	7.4	-79.5	-20.8	-64.2	2899 -Láminas galvanizadas
TOTAL	7.2	3.8	-13.3	-19.2	-6.1	-24.0	-25.9	-18.8	-5.5	-15.1	-9.0	-8.5	0.5	-25.1	TOTAL

1/ cifras preliminares

Fuente: Dirección Regional de la Producción de Ucayali - Encuesta a Empresas Industriales.

Elaboración: BCRP. Sucursal Iquitos. Departamento de Estudios Económicos.

Anexo Nº 10

UCAYALI: PRODUCCIÓN DE ELÉCTRICIDAD Y AGUA

ELECTRICIDAD (MW)	2012											2013			ELECTRICIDAD (MW)
	Mar.	Abr.	May.	Jun.	Jul.	Ago.	Set.	Oct.	Nov.	Dic.	Ene.-Dic.	Ene.	Feb.	Mar.	
PRODUCCIÓN	56 020	45 895	61 802	122 717	121 000	126 254	122 592	97 772	64 783	26 340	908 858	27 404	39 596	24 428	PRODUCCIÓN
Compras de electricidad *	19 970	19 277	20 821	19 790	20 056	20 776	20 787	22 022	21 306	21 079	244 029	21 291	19 142	21 331	Compras de electricidad *
AGUA (M ³)	2012											2013			AGUA (M ³)
	Mar.	Abr.	May.	Jun.	Jul.	Ago.	Set.	Oct.	Nov.	Dic.	Ene.-Dic.	Ene.	Feb.	Mar.	
PRODUCCION															PRODUCCION
EMAPACOP S.A.	1 045 415	973 616	974 893	963 745	982 857	913 209	936 510	1 003 044	904 337	958 558	11 528 595	1 020 034	1 041 939	1 015 211	EMAPACOP S.A.

* De Electro Ucayali

Fuente: MINEM y EMAPACOP S.A

Elaboración: BCRP. Sucursal Iquitos. Departamento de Estudios Económicos.

Anexo Nº 11

UCAYALI: ARRIBOS Y PERNOCACIONES A LOS ESTABLECIMIENTOS DE HOSPEDAJE 1/

(Número)

	2012												2013			
	Mar.	Abr.	May.	Jun.	Jul.	Ago.	Set.	Oct.	Nov.	Dic.	Ene.-Dic.	Ene.	Feb.	Mar.		
ARRIBOS	15 957	15 688	16 226	16 391	17 213	16 957	16 199	17 133	15 571	15 726	192 363	15 424	13 437	15 958	ARRIBOS	
Nacionales	15 538	15 229	15 744	15 960	16 635	16 545	15 817	16 610	15 081	15 384	187 081	15 066	13 136	15 494	Nacionales	
Extranjeros	419	459	482	431	578	412	382	523	490	342	5 282	358	301	464	Extranjeros	
PERNOCTACIONES	33 073	31 269	33 111	32 625	36 116	33 671	33 064	34 862	32 879	31 989	388 661	30 743	27 693	33 687	PERNOCTACIONES	
Nacionales	31 951	30 132	31 725	31 569	34 400	32 726	32 036	33 465	31 595	30 907	374 493	29 682	26 942	32 252	Nacionales	
Extranjeros	1 122	1 137	1 386	1 056	1 716	945	1 028	1 397	1 284	1 082	14 168	1 061	751	1 435	Extranjeros	

1/ cifras preliminares.

Fuente: Dirección Regional de Comercio Exterior, Turismo y Artesanía - Ucayali.

Elaboración: BCRP. Sucursal Iquitos. Departamento de Estudios Económicos.

Anexo Nº 12

EMPLEO FORMAL URBANO EN EMPRESAS DE 10 Y MÁS TRABAJADORES

EN LA CIUDAD DE PUCALLPA POR SECTORES ECONÓMICOS

(Variación porcentual con respecto al mismo mes del año anterior)

Año	Mes	Comercio	Primario 1/	Industria	Servicios 2/	Transp.y comun.	Total
2012	MAR	-1.6	-8.0	-2.0	-9.3	8.0	-3.2
	ABR	-1.7	-7.3	-2.4	-5.1	1.1	-3.1
	MAY	-2.7	-4.3	-3.1	4.1	-0.1	-1.2
	JUN	-1.7	-4.1	-2.1	4.7	12.9	0.6
	JUL	-0.9	-1.6	-2.9	4.7	16.1	1.0
	AGO	1.6	-4.0	-2.4	10.8	13.5	2.6
	SET	2.7	-6.1	-7.4	7.3	12.3	0.0
	OCT	3.5	-4.8	-9.3	9.1	11.6	-0.1
	NOV	2.8	-6.8	-9.0	9.5	11.3	-0.3
DIC	5.7	-8.6	-9.5	8.3	9.8	-0.5	
2013	ENE	6.2	-13.6	-10.7	-9.3	10.2	-5.2
	FEB	2.8	-13.7	-14.8	-3.0	13.9	-6.0
	MAR	n.d.	n.d.	n.d.	n.d.	n.d.	n.d.

Nota: La información corresponde al primer día de cada mes.

1/ Conformada por las subramas agricultura, pesca y minería.

2/ Conformada por las subramas servicios prestados a empresas, restaurantes y hoteles, establecimientos financieros, enseñanza, servicios sociales y comunales; y electricidad, gas y agua.

3/ Preliminar.

Fuente: MTPE – Encuesta Nacional de Variación Mensual del Empleo (ENVME).

Elaboración: BCRP. Sucursal Iquitos. Departamento de Estudios Económicos.

Síntesis Económica de Ucayali Marzo 2013

Anexo Nº 13

ÍNDICE DE PRECIOS AL CONSUMIDOR DE LA CIUDAD DE PUCALLPA
(Base año 1994=100 empalmado con año 2001 y año 2009)

	POND.	2012										2013			Variación Porcentual			
		Mar.	Abr.	May.	Jun.	Jul.	Ago.	Set.	Oct.	Nov.	Dic.	Ene.	Feb.	Mar.	Mensual	Acumulada	Anual	
Alimentos y Bebidas	46.83	231.97	234.40	233.74	231.03	232.03	232.79	233.68	234.96	235.17	232.96	234.36	232.91	234.49	0.68	0.66	1.09	Alimentos y Bebidas
Vestido y Calzado	5.93	200.96	201.28	201.65	202.01	203.22	203.89	203.89	203.91	204.14	204.07	204.36	204.99	205.28	0.14	0.59	2.13	Vestido y Calzado
Alq. Vivien. Comb. Elec.	6.77	215.38	215.62	214.52	215.10	214.00	216.03	215.88	215.56	215.28	214.29	214.82	217.77	218.66	0.41	2.03	1.51	Alq. Vivien. Comb. Elec.
Muebles, Ens. y Manten.	6.22	186.91	186.96	187.02	187.28	186.77	186.83	186.98	187.09	187.13	187.69	188.40	188.57	188.91	0.18	0.65	1.07	Muebles, Ens. y Manten.
Cuid. y Cons. de Salud	2.63	294.54	295.34	295.87	296.49	297.47	298.78	299.47	299.71	300.19	300.76	301.78	302.08	302.44	0.12	0.57	2.69	Cuid. y Cons. de Salud
Transportes y Comunic.	15.40	178.62	178.52	178.14	178.23	177.91	177.84	177.95	178.14	176.68	176.15	175.85	175.90	176.20	0.17	0.03	-1.38	Transportes y Comunic.
Esparc. Div. Serv. Cult.	8.12	194.31	194.44	194.38	194.46	194.40	194.40	194.40	194.42	194.46	194.60	194.73	195.42	196.04	0.32	0.74	0.88	Esparc. Div. Serv. Cult.
Otros Bienes y Servicios	8.11	183.84	184.28	184.81	185.46	186.00	186.39	186.52	187.12	187.41	187.55	187.58	187.60	187.94	0.18	0.20	2.23	Otros Bienes y Servicios
ÍNDICE GENERAL	100.00	216.22	217.39	217.04	216.00	216.43	216.99	217.43	218.10	217.97	216.88	217.58	217.25	218.21	0.44	0.62	0.92	ÍNDICE GENERAL

Fuente: Instituto Nacional de Estadística e Informática - ODEI Ucayali.

Elaboración: BCRP. Sucursal Iquitos. Departamento de Estudios Económicos.

Anexo Nº 14

UCAYALI: EXPORTACIONES FOB POR GRUPO DE PRODUCTO 1/
(Miles US\$)

	2012										2013				
	Mar.	Abr.	May.	Jun.	Jul.	Ago.	Set.	Oct.	Nov.	Dic.	Ene.-Dic.	Ene.	Feb.		Mar.
Productos no tradicionales	3 064	3 109	2 532	2 620	2 626	2 508	2 860	4 091	4 425	5 568	40 591	4 605	4 037	4 222	Productos no tradicionales
Forestales	2 992	3 084	2 507	2 617	2 510	2 287	2 409	3 429	3 770	5 425	38 073	4 036	4 018	4 210	Forestales
- Madera aserrada	1 161	1 600	1 072	669	898	769	737	1 366	897	1 855	13 466	1 100	1 301	1 209	- Madera aserrada
- Tablillas y frisos	1 473	1 101	1 256	1 454	1 084	1 085	676	1 384	1 772	1 922	15 796	1 722	1 450	1 794	- Tablillas y frisos
- Machihembrado	0	0	0	0	0	0	0	0	0	0	0	0	0	0	- Machihembrado
- Triplay	208	327	115	133	429	207	638	73	487	876	5 317	768	759	798	- Triplay
- Tableros	0	0	0	0	0	0	0	0	0	0	0	0	0	0	- Tableros
- Tarugos y trefilados	46	14	0	41	0	0	42	14	41	0	253	9	0	50	- Tarugos y trefilados
- Otros acabados	104	42	64	320	99	226	316	592	573	772	3 241	437	508	359	- Otros acabados
Agroindustriales	18	6	0	0	1	0	0	3	0	10	153	0	15	2	Agroindustriales
- Camu camu	10	0	0	0	0	0	0	3	0	10	94	0	15	0	- Camu camu
- Uña de gato	4	0	0	0	0	0	0	0	0	0	14	0	0	2	- Uña de gato
- Sangre de grado	4	0	0	0	0	0	0	0	0	0	8	0	0	0	- Sangre de grado
- Otros	0	6	0	0	1	0	0	0	0	0	37	0	0	0	- Otros
Pesqueros	0	9	8	2	103	220	156	155	8	2	665	407	1	1	Pesqueros
- Peces ornamentales	0	7	8	2	1	2	5	8	8	2	45	2	1	1	- Peces ornamentales
- Pescado congelado	0	2	0	0	102	218	0	147	0	0	469	49	0	0	- Pescado congelado
- Pescado seco salado	0	0	0	0	0	0	151	0	0	0	151	356	0	0	- Pescado seco salado
Otros	54	10	17	1	12	1	295	504	647	131	1 700	162	3	9	Otros
Resto	0	0	0	0	739	1 466	0	0	54	0	2 259	0	29	0	Resto
TOTAL EXPORTACIONES	3 064	3 109	2 532	2 620	3 365	3 974	2 860	4 091	4 479	5 568	42 850	4 605	4 066	4 222	TOTAL EXPORTACIONES

1/ cifras preliminares.

Fuente: SUNAT (www.sunat.gob.pe)

Elaboración: BCRP. Sucursal Iquitos. Departamento de Estudios Económicos.

Síntesis Económica de Ucayali Marzo 2013

Anexo Nº 15

UCAYALI: EXPORTACIONES FOB POR BLOQUE ECONÓMICO Y PAÍSES 1/
(Miles de US\$)

BLOQUE ECONÓMICO	2012												2013			BLOQUE ECONÓMICO
	Mar.	Abr.	May.	Jun.	Jul.	Ago.	Set.	Oct.	Nov.	Dic.	Ene.-Dic.	Ene.	Feb.	Mar.		
I. AMERICA	705	1 329	569	570	1 479	2 250	1 469	1 620	1 585	2 159	16 871	1 996	1 476	1 402	I. AMERICA	
TLCAN	399	1 181	500	467	357	404	535	834	202	1 769	9 567	1 115	910	1 110	TLCAN	
-Canadá	0	0	0	0	0	0	0	0	0	0	0	0	0	0	-Canadá	
-Estados Unidos	187	886	385	274	119	144	375	722	90	767	5 120	489	300	474	-Estados Unidos	
-México	212	295	115	193	238	260	160	112	112	1 002	4 447	626	610	636	-México	
CAN	137	41	17	54	1 056	1 755	577	420	588	137	4 862	504	32	80	CAN	
-Bolivia	0	0	0	0	0	0	0	0	54	0	54	0	0	0	-Bolivia	
-Colombia	49	14	17	0	103	218	202	416	159	0	1 210	415	28	0	-Colombia	
-Ecuador	4	0	0	0	743	1 466	0	4	0	4	2 269	12	4	0	-Ecuador	
-Venezuela	84	27	0	54	210	71	375	0	375	133	1 329	77	0	80	-Venezuela	
MERCOSUR	11	0	0	0	0	85	283	244	531	96	1 250	181	0	12	MERCOSUR	
-Argentina	0	0	0	0	0	0	39	0	42	7	88	21	0	0	-Argentina	
-Brasil	0	0	0	0	0	85	244	244	489	89	1 151	160	0	0	-Brasil	
-Resto MERCOSUR	11	0	0	0	0	0	0	0	0	0	11	0	0	12	-Resto MERCOSUR	
CHILE	25	0	0	0	9	0	0	0	18	0	52	0	0	0	CHILE	
RESTO DE AMÉRICA	133	107	52	49	57	6	74	122	246	157	1 140	196	534	200	RESTO DE AMÉRICA	
II. EUROPA	424	224	40	155	64	104	140	26	622	210	2 567	64	230	289	II. EUROPA	
UNIÓN EUROPEA	351	224	40	155	46	77	140	26	622	210	2 302	64	157	289	UNIÓN EUROPEA	
-Alemania	27	0	0	0	0	0	0	26	0	26	174	0	0	0	-Alemania	
-Italia	116	0	0	42	0	0	43	0	534	16	797	0	0	48	-Italia	
-España	16	0	0	0	0	0	0	0	0	7	70	0	0	0	-España	
-Francia	35	71	40	71	37	32	69	0	0	0	507	24	0	51	-Francia	
-Países Bajos	145	124	0	42	9	45	28	0	88	111	663	40	157	182	-Países Bajos	
-Resto Unión Europea	12	29	0	0	0	0	0	0	0	50	91	0	0	8	-Resto Unión Europea	
SUIZA	0	0	0	0	0	0	0	0	0	0	0	0	29	0	SUIZA	
RESTO DE EUROPA	73	0	0	0	18	27	0	0	0	0	265	0	44	0	RESTO DE EUROPA	
III. ASIA	1 935	1 556	1 906	1 876	1 822	1 620	1 251	2 445	2 272	3 199	23 044	2 545	2 227	2 389	III. ASIA	
-China	1 808	1 507	1 879	1 876	1 822	1 552	1 251	2 348	1 980	3 144	22 190	2 476	2 104	2 365	-China	
-Japón	68	38	27	0	0	0	0	0	34	9	257	27	15	24	-Japón	
-Hong Kong	59	0	0	0	0	0	0	0	0	0	59	0	0	0	-Hong Kong	
-Resto de Asia	0	11	0	0	0	68	0	97	258	46	538	42	108	0	-Resto de Asia	
IV. OCEANIA	0	0	0	0	0	0	0	0	0	0	299	0	133	142	IV. OCEANIA	
V. NO DECLARADOS	0	0	17	19	0	0	0	0	0	0	69	0	0	0	V. NO DECLARADOS	
TOTAL	3 064	3 109	2 532	2 620	3 365	3 974	2 860	4 091	4 479	5 568	42 850	4 605	4 066	4 222	TOTAL	

1/ cifras preliminares.

Fuente: SUNAT (www.sunat.gob.pe)

Elaboración: BCRP. Sucursal Iquitos. Departamento de Estudios Económicos.

Anexo Nº 16

UCAYALI: INGRESOS RECAUDADOS
(Miles de nuevos soles)

	2012											2013			
	Mar.	Abr.	May.	Jun.	Jul.	Ago.	Set.	Oct.	Nov.	Dic.	Ene.-Dic.	Ene.	Feb.	Mar.	
I. INGRESOS TRIBUTARIOS	28 334	27 484	21 699	25 664	24 850	24 886	26 021	26 782	25 866	26 991	308 337	32 661	23 349	32 206	I. INGRESOS TRIBUTARIOS
1. Impuesto a la renta	13 373	10 587	8 321	9 038	8 437	8 858	9 167	10 062	10 551	10 750	116 576	12 590	10 065	17 543	1. Impuesto a la renta
- Personas naturales	1 212	2 337	1 653	1 277	1 654	1 550	1 325	1 666	1 484	1 402	18 471	1 801	1 782	1 345	- Personas naturales
- Personas jurídicas	6 009	5 443	5 872	7 023	6 556	7 081	7 700	7 973	8 682	8 727	85 376	10 678	7 909	8 189	- Personas jurídicas
- Regularización	6 152	2 807	796	738	227	227	142	423	385	621	12 729	111	374	8 009	- Regularización
2. Impuesto a la importación	2	1	1	5	2	1	2	4	10	3	34	1	0	2	2. Impuesto a la importación
3. Impuesto general a las ventas (IGV)	2 744	2 381	1 470	1 502	1 305	1 738	2 162	3 039	1 888	2 256	23 788	1 941	1 509	1 653	3. Impuesto general a las ventas (IGV)
. Interno	2 661	2 367	1 441	1 471	1 295	1 729	2 088	3 013	1 866	2 239	23 389	1 933	1 508	1 639	. Interno
. Externo	83	14	29	31	10	9	74	26	22	17	399	8	1	14	. Externo
4. Impuesto selectivo al consumo (ISC)	11 449	12 229	10 676	14 248	14 028	13 136	13 483	12 402	12 122	12 921	153 811	17 182	11 044	12 250	4. Impuesto selectivo al consumo (ISC)
5. Otros ingresos tributarios	766	2 286	1 231	871	1 078	1 153	1 207	1 275	1 295	1 061	14 128	947	731	758	5. Otros ingresos tributarios
II. INGRESOS NO TRIBUTARIOS	275	282	525	1 339	459	436	527	526	473	848	7 276	450	455	717	II. INGRESOS NO TRIBUTARIOS
III. TOTAL (I+II)	28 609	27 766	22 224	27 003	25 309	25 322	26 548	27 308	26 339	27 839	315 613	33 111	23 804	32 923	III. TOTAL (I+II)

Fuente: SUNAT (www.sunat.gob.pe)

Elaboración: BCRP. Sucursal Iquitos. Departamento de Estudios Económicos.

Anexo Nº 17

UCAYALI: EJECUCIÓN DE INGRESOS DEL GOBIERNO REGIONAL 1/

(Miles de nuevos soles)

	2012											2013			
	Mar.	Abr.	May.	Jun.	Jul.	Ago.	Set.	Oct.	Nov.	Dic.	Ene.-Dic.	Ene.	Feb.	Mar.	
TOTAL INGRESOS (I+II+III)	8 135	12 435	10 162	15 005	7 276	7 449	11 294	40 265	8 185	9 316	143 606	14 290	10 580	15 259	TOTAL INGRESOS (I+II+III)
I. INGRESOS CORRIENTES	6 458	4 781	9 504	9 204	7 200	6 991	7 969	8 083	7 681	8 315	84 404	6 177	10 540	10 839	I. INGRESOS CORRIENTES
Impuestos y contribuciones obligator	0	0	0	0	0	0	0	0	0	0	0	0	0	0	Impuestos y contribuciones obligatorias
Venta de bienes y servicios	1 066	923	748	920	975	938	949	926	1 047	822	11 535	900	751	931	Venta de bienes y servicios
Donaciones y transferencias	5 345	3 785	8 628	8 237	6 154	5 968	6 993	7 136	6 618	7 467	72 198	5 160	9 785	9 739	Donaciones y transferencias
Otros ingresos corrientes	47	73	128	47	71	85	27	21	16	26	671	117	4	169	Otros ingresos corrientes
II. INGRESOS DE CAPITAL	144	0	0	0	76	0	0	0	200	990	1 410	0	0	0	II. INGRESOS DE CAPITAL
Venta de activos no financieros	144	0	0	0	76	0	0	0	200	990	1 410	0	0	0	Venta de activos no financieros
Venta de activos financieros	0	0	0	0	0	0	0	0	0	0	0	0	0	0	Venta de activos financieros
III. FINANCIAMIENTO	1 533	7 654	658	5 801	0	458	3 325	32 182	304	11	57 792	8 113	40	4 420	III. FINANCIAMIENTO
Endeudamiento	572	3 201	0	943	0	459	252	252	0	0	6 316	0	0	0	Endeudamiento
Saldo de balance	961	4 453	658	4 858	0	- 1	3 073	31 930	304	11	51 476	8 113	40	4 420	Saldo de balance
TOTAL INGRESOS POR FUENTE	8 135	12 435	10 162	15 005	7 276	7 449	11 294	40 265	8 185	9 316	143 606	14 290	10 580	15 259	TOTAL INGRESOS POR FUENTE
Canon y sobrecanon	6 192	6 988	8 072	9 179	6 032	6 149	9 936	41 880	5 862	5 260	114 376	11 488	8 563	8 866	Canon y sobrecanon
Recursos directamente recaudados	1 471	1 448	1 479	5 639	1 062	944	961	-1 715	1 247	1 837	17 822	2 504	755	977	Recursos directamente recaudados
Donaciones y transferencias	472	3 999	611	187	182	356	397	100	1 076	2 219	11 408	298	1 262	5 416	Donaciones y transferencias

1/ cifras preliminares

Fuente: Ministerio de Economía y Finanzas. (www.mef.gob.pe)

Elaboración: BCRP. Sucursal Iquitos. Departamento de Estudios Económicos.

Síntesis Económica de Ucayali Marzo 2013

Anexo Nº 18

UCAYALI: EJECUCIÓN DE GASTOS DEL GOBIERNO REGIONAL 1/

(Miles de nuevos soles)

	2012											2013			
	Mar.	Abr.	May.	Jun.	Jul.	Ago.	Set.	Oct.	Nov.	Dic.	Ene.-Dic.	Ene.	Feb.	Mar.	
TOTAL DE GASTOS (I+II+III)	41 148	28 901	32 699	34 824	36 717	34 823	42 792	44 844	38 827	80 942	467 203	30 714	31 080	52 641	TOTAL DE GASTOS (I+II+III)
I. GASTOS CORRIENTES	24 155	24 096	24 513	25 518	29 416	25 339	25 267	27 104	27 802	48 477	328 624	29 031	25 941	27 716	I. GASTOS CORRIENTES
-Personal y obligaciones	16 143	16 165	16 808	16 212	19 999	16 393	16 839	16 689	16 241	22 599	209 357	23 118	18 995	18 821	-Personal y obligaciones
-Pensiones y prestaciones sociales	1 788	1 718	1 665	1 757	2 193	1 722	1 801	1 688	1 671	3 059	23 097	2 602	1 713	1 800	-Pensiones y prestaciones sociales
-Bienes y servicios	5 820	6 082	5 846	7 321	7 026	6 485	6 477	8 536	9 618	18 638	88 717	3 096	5 057	6 388	-Bienes y servicios
-Donaciones y transferencias corrientes	0	0	0	0	0	0	0	0	0	0	0	0	0	0	-Donaciones y transferencias corrientes
-Otros gastos corrientes	404	131	194	228	198	739	150	191	272	4 181	7 453	215	176	707	-Otros gastos corrientes
II. GASTOS DE CAPITAL	16 993	4 805	8 186	9 306	7 301	9 484	17 525	17 740	11 025	32 465	138 579	1 683	5 139	24 925	II. GASTOS DE CAPITAL
-Inversiones no financieras	16 993	4 805	8 186	9 306	7 301	9 484	8 630	17 740	11 025	31 465	128 684	1 683	5 139	24 925	-Inversiones no financieras
-Inversiones financieras	0	0	0	0	0	0	0	0	0	0	0	0	0	0	-Inversiones financieras
-Donaciones y transferencias de capital	0	0	0	0	0	0	8 895	0	0	1 000	9 895	0	0	0	-Donaciones y transferencias de capital
III. SERVICIO DE LA DEUDA	0	0	0	0	0	0	0	0	0	0	0	0	0	0	III. SERVICIO DE LA DEUDA
-Intereses	0	0	0	0	0	0	0	0	0	0	0	0	0	0	-Intereses
-Amortización	0	0	0	0	0	0	0	0	0	0	0	0	0	0	-Amortización
TOTAL DE GASTOS POR FUENTE	41 148	28 901	32 699	34 824	36 717	34 823	42 792	44 844	38 827	80 942	467 203	30 714	31 080	52 641	TOTAL DE GASTOS POR FUENTE
Recursos ordinarios (Asignación MEF)	32 809	23 424	25 649	27 284	28 463	26 400	36 711	38 646	31 827	63 022	379 762	28 211	25 325	45 912	Recursos ordinarios (Asignación MEF)
Canon y sobrecanon	7 291	4 305	5 673	5 761	6 371	6 660	4 843	4 192	4 573	13 093	66 356	1 990	4 835	4 637	Canon y sobrecanon
Recursos directamente recaudados	1 048	653	1 014	1 033	1 067	1 179	1 154	1 427	1 250	2 593	13 983	513	920	1 519	Recursos directamente recaudados
Recursos por Oper. Ofi. de Créd. interno	0	0	0	0	0	0	0	0	0	0	0	0	0	0	Recursos por Oper. Ofi. de Créd. interno
Donaciones y transferencias	0	519	363	746	816	584	84	579	1 177	2 234	7 102	0	0	573	Donaciones y transferencias

1/ cifras preliminares.

Fuente: Ministerio de Economía y Finanzas. (www.mef.gob.pe)

Elaboración: BCRP. Sucursal Iquitos. Departamento de Estudios Económicos.

Anexo Nº 19

UCAYALI: PROGRAMA DE INVERSIONES DEL GOBIERNO REGIONAL 1/
(Miles de nuevos soles)

	2012											2013			
	Mar.	Abr.	May.	Jun.	Jul.	Ago.	Set.	Oct.	Nov.	Dic.	Ene.-Dic.	Ene.	Feb.	Mar.	
Planeamiento	236	196	181	180	318	171	198	194	207	1 233	3 447	152	176	292	Planeamiento
Agropecuaria	2 597	729	606	728	787	685	689	514	927	840	10 052	151	300	715	Agropecuaria
Protección social	84	60	52	51	39	112	34	50	31	208	742	24	12	26	Protección social
Trabajo	0	0	0	0	0	0	0	0	2	4	6	0	0	0	Trabajo
Orden público y seguridad	0	0	0	0	0	0	0	0	0	21	21	0	966	0	Orden público y seguridad
Educación	8 401	2 299	1 882	2 946	1 727	5 544	5 512	10 010	3 319	10 314	53 202	16	856	8 832	Educación
Cultura y deporte	1 060	0	189	179	47	196	37	452	1	1 254	3 415	948	4	313	Cultura y deporte
Energía	35	16	4	9	22	10	12	54	25	1 132	1 328	0	13	132	Energía
Comercio	0	0	0	0	1	4	0	0	0	0	5	0	0	0	Comercio
Pesca	427	121	187	124	82	58	177	79	470	643	2 516	90	198	79	Pesca
Saneamiento	410	547	2 819	238	1 097	35	475	31	748	1 226	7 861	0	26	4 008	Saneamiento
Salud	2 597	49	434	1 278	589	672	641	188	575	9 726	16 858	37	30	149	Salud
Medio ambiente	112	138	142	140	177	255	198	221	209	1 154	2 865	0	173	123	Medio ambiente
Transporte	458	534	425	2 663	2 133	1 377	167	4 865	3 769	2 754	19 657	256	2 345	9 988	Transporte
Turismo	576	29	653	724	265	266	487	1 039	742	925	5 771	8	40	260	Turismo
Vivienda y desarrollo urbano	0	87	612	46	17	8	3	0	0	31	804	0	0	0	Vivienda y desarrollo urbano
Minería	0	0	0	0	0	0	0	22	0	0	22	0	0	0	Minería
Comunicaciones	0	0	0	0	0	91	0	20	0	0	111	0	0	7	Comunicaciones
TOTAL DE INVERSIONES POR SECTORES	16 993	4 805	8 186	9 306	7 301	9 484	8 630	17 739	11 025	31 465	128 683	1 682	5 139	24 924	TOTAL DE INVERSIONES POR SECTORES

1/ cifras preliminares.

Fuente: Ministerio de Economía y Finanzas. (www.mef.gob.pe).

Elaboración: BCRP. Sucursal Iquitos. Departamento de Estudios Económicos.

Anexo Nº 20

UCAYALI: DEPÓSITOS Y OBLIGACIONES DEL SISTEMA FINANCIERO POR ENTIDAD
(Saldos en miles de nuevos soles)

	2012										2013			
	Mar.	Abr.	May.	Jun.	Jul.	Ago.	Set.	Oct.	Nov.	Dic.	Ene.	Feb.	Mar.	
A. EMPRESAS BANCARIAS	326 114	321 005	305 335	301 522	305 152	308 769	303 631	301 876	313 018	343 823	377 483	365 508	444 985	A. EMPRESAS BANCARIAS
Banco Continental	148 736	144 700	137 282	134 760	132 307	123 344	126 025	126 316	136 027	160 114	190 249	171 376	178 953	Banco Continental
Banco de Crédito	112 189	107 979	108 624	113 360	113 177	119 080	114 009	107 203	117 312	120 711	125 902	125 977	205 334	Banco de Crédito
Banco Scotiabank	36 453	38 636	32 298	26 240	30 212	34 517	29 520	35 021	28 937	28 959	26 531	30 788	28 199	Banco Scotiabank
Banco Interbank	19 967	20 055	17 384	17 629	20 157	21 547	23 224	22 496	19 965	20 656	21 997	24 899	18 659	Banco Interbank
Banco MiBanco	7 853	8 600	8 518	8 378	8 088	8 544	8 842	8 520	8 663	9 202	8 826	8 553	9 901	Banco MiBanco
Banco Azteca	596	663	662	771	843	948	893	954	920	934	1 188	1 248	1 257	Banco Azteca
Banco Financiero	320	372	567	384	324	639	608	407	393	615	503	530	539	Banco Financiero
Banco BanBif	-	-	-	-	44	150	510	959	801	2 632	2 287	2 137	2 143	Banco BanBif
B. EMPRESAS FINANCIERAS	5 047	4 805	5 167	5 301	5 473	5 281	5 921	5 902	6 402	6 549	6 384	6 447	6 088	B. EMPRESAS FINANCIERAS
Financiera CrediScotia	2 528	2 406	2 775	2 762	2 802	2 700	3 105	2 964	3 236	3 027	2 938	3 004	2 462	Financiera CrediScotia
Financiera Confianza *	2 519	2 399	2 392	2 539	2 671	2 581	2 816	2 938	3 166	3 522	3 446	3 443	3 626	Financiera Confianza *
C. ENTIDADES MICROF. N.B.	36 412	37 281	37 375	38 523	39 577	41 335	41 183	40 901	42 465	44 644	46 046	47 911	45 971	C. ENTIDADES MICROF. N.B.
C.M.A.C. de Maynas	20 640	21 293	21 095	21 592	21 673	22 472	21 545	21 125	21 707	22 550	23 819	24 345	24 794	C.M.A.C. de Maynas
C.M.A.C. de Huancayo	7 303	7 403	7 683	8 146	8 769	8 749	9 892	9 729	9 931	10 515	10 468	9 793	8 396	C.M.A.C. de Huancayo
C.M.A.C. de Piura	6 201	6 398	6 905	6 714	7 050	7 991	7 524	7 905	8 631	8 780	9 149	10 605	9 758	C.M.A.C. de Piura
C.M.A.C. de Arequipa	2 268	2 187	1 692	2 071	2 085	2 123	2 222	2 142	2 196	2 799	2 610	3 168	3 023	C.M.A.C. de Arequipa
C.R.A.C. Señor de Luren	0	0	0	0	0	0	0	0	0	0	0	0	0	C.R.A.C. Señor de Luren
TOTAL SISTEMA FINANCIERO (A+B)	367 573	363 091	347 877	345 346	350 202	355 385	350 735	348 679	361 885	395 016	429 913	419 866	497 044	TOTAL SISTEMA FINANCIERO (A+B)

* a partir de setiembre de 2009, Edpyme Confianza se convirtió en Financiera Confianza.

Fuente: Superintendencia de Banca y Seguros. (www.sbs.gob.pe)

Elaboración: BCRP. Sucursal Iquitos. Departamento de Estudios Económicos.

Anexo Nº 21

UCAYALI: DEPÓSITOS Y OBLIGACIONES DEL SISTEMA FINANCIERO, POR MODALIDAD DE DEPÓSITOS
(Saldos en miles de nuevos soles)

	2012											2013			
	Mar.	Abr.	May.	Jun.	Jul.	Ago.	Set.	Oct.	Nov.	Dic.	Ene.	Feb.	Mar.		
A. DEPÓSITOS A LA VISTA	157 869	159 226	139 195	137 520	143 035	149 185	141 865	139 487	141 534	153 832	190 906	182 856	166 092	A. DEPÓSITOS A LA VISTA	
Empresas Bancarias	157 354	158 786	138 859	137 211	142 680	148 942	141 554	139 020	141 050	153 718	190 683	182 696	166 076	Empresas Bancarias	
Empresas Financieras	515	440	336	309	355	243	311	467	484	114	223	160	16	Empresas Financieras	
Entidades Microfinancieras N.B.	0	0	0	0	0	0	0	0	0	0	0	0	0	Entidades Microfinancieras N.B.	
B. DEPÓSITOS DE AHORRO	133 802	130 125	128 624	127 385	128 185	128 538	130 987	127 449	131 869	139 758	137 820	137 392	147 843	B. DEPÓSITOS DE AHORRO	
Empresas Bancarias	119 815	115 912	114 886	113 555	113 060	111 935	114 117	111 292	115 172	121 794	119 885	118 384	130 258	Empresas Bancarias	
Empresas Financieras	2 484	2 393	2 328	2 397	2 491	2 344	2 689	2 485	2 736	2 908	2 687	2 793	2 864	Empresas Financieras	
Entidades Microfinancieras N.B.	11 503	11 820	11 410	11 433	12 634	14 259	14 181	13 672	13 961	15 056	15 248	16 215	14 721	Entidades Microfinancieras N.B.	
C. DEPÓSITOS A PLAZO	75 902	73 740	80 058	80 441	78 982	77 662	77 883	81 743	88 482	101 426	101 187	99 618	183 109	C. DEPÓSITOS A PLAZO	
Empresas Bancarias	48 945	46 306	51 589	50 756	49 412	47 893	47 961	51 564	56 795	68 311	66 915	64 428	148 651	Empresas Bancarias	
Empresas Financieras	2 048	1 973	2 504	2 595	2 627	2 694	2 921	2 951	3 183	3 527	3 474	3 495	3 208	Empresas Financieras	
Entidades Microfinancieras N.B.	24 909	25 461	25 965	27 090	26 943	27 075	27 001	27 228	28 504	29 588	30 798	31 695	31 250	Entidades Microfinancieras N.B.	
TOTAL DEPÓSITOS (A+B+C)	367 573	363 091	347 877	345 346	350 202	355 385	350 735	348 679	361 885	395 016	429 913	419 866	497 044	TOTAL DEPÓSITOS (A+B+C)	

Fuente: Superintendencia de Banca y Seguros. (www.sbs.gob.pe)

Elaboración: BCRP. Sucursal Iquitos. Departamento de Estudios Económicos.

Anexo Nº 22

UCAYALI: DEPÓSITOS Y OBLIGACIONES DEL SISTEMA FINANCIERO, POR TIPO Y DENOMINACIÓN
(Saldos en miles de nuevos soles)

	2012											2013			
	Mar.	Abr.	May.	Jun.	Jul.	Ago.	Set.	Oct.	Nov.	Dic.	Ene.	Feb.	Mar.		
A. MONEDA NACIONAL	280 300	284 714	269 381	268 379	277 096	279 142	271 535	276 267	295 432	330 124	366 165	356 970	362 233	A. MONEDA NACIONAL	
Depósitos a la vista	117 911	128 001	108 219	107 405	116 281	116 896	107 827	109 916	118 746	131 977	168 181	160 652	141 080	Depósitos a la vista	
Depósitos de ahorro	107 323	102 589	101 892	100 647	101 257	103 823	105 168	103 956	108 615	116 699	116 693	116 726	121 880	Depósitos de ahorro	
Depósitos a plazo	55 066	54 124	59 270	60 327	59 558	58 423	58 540	62 395	68 071	81 448	81 291	79 592	99 273	Depósitos a plazo	
B. MONEDA EXTRANJERA	87 273	78 377	78 496	76 967	73 106	76 243	79 200	72 412	66 453	64 892	63 748	62 896	134 811	B. MONEDA EXTRANJERA	
Depósitos a la vista	39 958	31 225	30 975	30 115	26 754	32 288	34 038	29 571	22 788	21 855	22 725	22 204	25 014	Depósitos a la vista	
Depósitos de ahorro	26 479	27 536	26 733	26 738	26 928	24 716	25 819	23 493	23 254	23 059	21 127	20 666	25 962	Depósitos de ahorro	
Depósitos a plazo	20 836	19 616	20 788	20 114	19 424	19 239	19 343	19 348	20 411	19 978	19 896	20 026	83 835	Depósitos a plazo	
TOTAL DEPÓSITOS (A+B)	367 573	363 091	347 877	345 346	350 202	355 385	350 735	348 679	361 885	395 016	429 913	419 866	497 044	TOTAL DEPÓSITOS (A+B)	

Fuente: Superintendencia de Banca y Seguros. (www.sbs.gob.pe)

Elaboración: BCRP. Sucursal Iquitos. Departamento de Estudios Económicos.

Anexo Nº 23

UCAYALI: CRÉDITO DEL SISTEMA FINANCIERO

(Saldos en miles de nuevos soles)

	2012										2013			
	Mar.	Abr.	May.	Jun.	Jul.	Ago.	Set.	Oct.	Nov.	Dic.	Ene.	Feb.	Mar.	
TOTAL SISTEMA FINANCIERO (A+B+C)	932 432	942 023	961 339	978 931	995 254	1018 325	1029 937	1044 044	1062 796	1067 721	1065 932	1064 141	1075 304	TOTAL SISTEMA FINANCIERO (A+B+C)
A. EMPRESAS BANCARIAS	660 538	667 371	682 208	698 878	712 494	731 147	738 911	748 825	760 831	761 367	760 344	761 530	776 754	A. EMPRESAS BANCARIAS
Banco Continental	236 239	235 459	242 198	250 398	251 367	253 473	255 906	258 452	262 145	261 169	259 960	260 972	270 473	Banco Continental
Banco de Crédito	236 613	240 470	247 513	252 857	263 885	271 447	273 356	276 115	281 369	283 232	281 404	279 928	285 876	Banco de Crédito
Banco Interbank	67 230	67 989	65 563	65 745	66 373	66 066	65 854	65 423	64 051	63 168	63 625	62 359	60 449	Banco Interbank
Banco Scotiabank	69 174	70 951	73 116	74 824	75 069	82 996	85 045	89 004	91 404	89 375	89 862	92 059	92 377	Banco Scotiabank
Banco MiBanco	45 094	45 938	46 727	47 197	47 033	47 391	48 155	47 990	48 684	49 326	49 618	49 224	49 314	Banco MiBanco
Banco Azteca	5 364	5 744	6 254	6 848	7 340	7 735	8 105	8 784	9 285	10 044	10 147	10 497	10 528	Banco Azteca
Banco Financiero	824	820	837	1 009	1 427	2 039	2 490	3 057	3 893	5 053	5 693	6 375	7 598	Banco Financiero
Banco BanBif											35	116	139	Banco BanBif
B. EMPRESAS FINANCIERAS	96 626	96 705	97 065	96 892	96 741	97 366	98 450	98 764	100 616	103 470	102 502	101 463	98 066	B. EMPRESAS FINANCIERAS
Financiera CrediScotia	58 652	58 734	58 765	57 742	56 874	57 414	57 882	58 033	58 614	58 512	56 494	54 229	51 903	Financiera CrediScotia
Financiera Confianza *	30 879	31 114	31 442	32 435	33 205	33 475	34 305	34 515	35 096	36 491	36 596	37 141	37 513	Financiera Confianza *
Financiera TFC	3 209	3 014	2 856	2 759	2 665	2 567	2 464	2 310	2 217	2 286	2 258	2 207	0	Financiera TFC
Financiera Efectiva **	3 886	3 843	4 002	3 956	3 997	3 910	3 799	3 672	3 633	3 977	3 782	3 643	3 549	Financiera Efectiva **
Financiera Edyficar	-	-	-	-	-	-	-	234	1 056	2 204	3 372	4 243	5 101	Financiera Edyficar
C. ENTIDADES MICROF. N.B.	175 268	177 947	182 066	183 161	186 019	189 812	192 576	196 455	201 349	202 884	203 086	201 148	200 484	C. ENTIDADES MICROF. N.B.
C.M.A.C. de Piura	52 996	53 872	54 012	54 537	55 023	54 634	55 463	56 865	58 068	57 336	58 092	59 199	60 230	C.M.A.C. de Piura
C.M.A.C. de Maynas	41 169	41 465	42 397	41 066	41 220	42 657	42 781	41 059	41 767	40 635	40 637	40 764	40 296	C.M.A.C. de Maynas
C.M.A.C. de Huancayo	37 048	37 369	38 330	39 112	40 040	40 618	40 984	42 053	43 078	43 321	42 581	42 349	41 252	C.M.A.C. de Huancayo
C.M.A.C. de Arequipa	19 765	19 678	19 622	19 745	19 877	20 222	20 439	20 865	21 446	21 475	21 393	21 487	21 741	C.M.A.C. de Arequipa
EDPYME Solidaridad	3 067	3 185	3 314	3 331	3 340	3 403	3 526	3 525	3 557	3 446	3 458	3 620	3 742	EDPYME Solidaridad
EDPYME Inversiones La Cruz	-	-	1 300	1 296	1 227	1 293	1 342	1 326	1 355	1 209	1 328	1 412	1 414	EDPYME Inversiones La Cruz
EDPYME Marcimex	-	-	-	64	167	231	246	310	331	416	529	619	534	EDPYME Marcimex
C.R.A.C. Señor de Luren	21 223	22 378	23 091	24 010	25 125	26 754	27 795	30 452	31 747	35 046	35 068	31 698	31 275	C.R.A.C. Señor de Luren
TOTAL SISTEMA FINANCIERO	932 432	942 023	961 339	978 931	995 254	1018 325	1029 937	1044 044	1062 796	1067 721	1065 932	1064 141	1075 304	TOTAL SISTEMA FINANCIERO
- Moneda nacional	787 945	799 203	812 401	828 692	841 310	860 971	878 162	888 382	907 692	917 489	916 381	916 038	921 019	- Moneda nacional
- Moneda extranjera	144 487	142 820	148 938	150 239	153 944	157 354	151 775	155 662	155 104	150 232	149 551	148 103	154 285	- Moneda extranjera

* a partir de setiembre 2009, Edpyme Confianza se convirtió en Financiera Confianza.

** a partir de abril 2010, Edpyme Efectiva se convirtió en Financiera Efectiva.

Fuente: Superintendencia de Banca y Seguros. (www.sbs.gob.pe)

Elaboración: BCRP. Sucursal Iquitos. Departamento de Estudios Económicos.

Anexo Nº 24

UCAYALI: CARTERA PESADA EN EL SISTEMA FINANCIERO 1/.
(En porcentajes)

	2012											2013			
	Mar.	Abr.	May.	Jun.	Jul.	Ago.	Set.	Oct.	Nov.	Dic.	Ene.	Feb.	Mar.		
A. EMPRESAS BANCARIAS	3.3	3.2	3.0	3.0	2.8	3.0	2.7	2.9	2.7	2.6	3.1	3.1	3.1	A. EMPRESAS BANCARIAS	
Banco Continental	3.8	3.8	3.8	3.5	3.3	3.5	3.4	3.3	3.4	3.1	3.7	3.6	3.4	Banco Continental	
Banco de Crédito	1.9	1.7	1.6	1.8	1.7	2.1	1.5	2.1	1.3	1.7	1.9	2.0	2.1	Banco de Crédito	
Banco Interbank	7.3	7.2	7.5	7.4	6.9	6.8	7.0	6.4	7.0	5.7	5.6	5.7	5.6	Banco Interbank	
Banco Scotiabank	2.0	2.0	0.2	0.7	0.4	0.4	0.4	0.3	0.4	0.4	2.2	2.2	2.5	Banco Scotiabank	
Banco MiBanco	3.6	3.4	3.8	3.7	3.8	4.0	4.3	5.0	4.3	4.2	3.6	3.8	3.8	Banco MiBanco	
Banco Azteca	7.1	7.1	6.8	6.8	6.7	6.8	6.9	6.9	6.9	7.0	7.4	7.8	8.7	Banco Azteca	
Banco Financiero	2.3	2.5	2.5	2.6	2.2	2.1	2.2	2.2	2.2	2.4	2.5	2.7	2.6	Banco Financiero	
Banco BanBif	-	-	-	-	-	-	-	-	-	-	-	-	0	Banco BanBif	
B. EMPRESAS FINANCIERAS	3.5	3.4	3.9	3.9	4.0	4.3	4.4	4.7	4.1	4.4	4.6	4.3	4.6	B. EMPRESAS FINANCIERAS	
Financiera Efectiva **	3.8	4.0	4.0	3.9	4.0	4.0	4.0	4.0	3.9	3.9	4.0	4.1	3.7	Financiera Efectiva **	
Financiera TFC	5.1	5.3	5.6	6.0	4.2	6.9	6.9	6.8	7.6	8.1	8.5	9.5	-	Financiera TFC	
Financiera CrediScotia	3.8	3.7	4.4	4.5	4.8	5.2	5.5	6.1	5.8	6.3	6.5	6.3	7.4	Financiera CrediScotia	
Financiera Confianza *	2.7	2.5	2.8	2.7	2.6	2.5	2.5	2.4	1.3	1.3	1.9	1.6	1.5	Financiera Confianza *	
Financiera Edyficar	-	-	-	-	-	-	-	4.0	0.0	0.0	0.0	0.0	0.0	Financiera Edyficar	
C. ENTIDADES MICROF. N.B.	6.1	6.4	6.4	6.1	6.1	7.7	7.6	7.4	7.6	6.0	6.4	6.4	7.0	C. ENTIDADES MICROF. N.B.	
C.M.A.C. de Maynas	7.5	7.5	7.3	6.0	5.9	6.3	6.1	4.9	5.0	4.9	5.5	6.1	6.3	C.M.A.C. de Maynas	
C.M.A.C. de Piura	6.0	6.2	6.4	6.5	6.3	6.5	6.7	6.6	6.2	3.3	3.1	3.1	4.6	C.M.A.C. de Piura	
C.M.A.C. de Huancayo	6.3	6.7	6.8	6.1	6.6	6.3	6.0	6.1	7.0	6.4	7.2	8.3	8.1	C.M.A.C. de Huancayo	
C.M.A.C. de Arequipa	6.0	7.1	7.4	7.3	7.4	8.0	6.7	7.2	7.6	6.9	8.1	8.4	8.0	C.M.A.C. de Arequipa	
EDPYME Solidaridad	5.1	5.5	4.3	5.5	5.9	6.3	6.8	7.3	7.9	3.1	3.9	4.8	5.6	EDPYME Solidaridad	
EDPYME Inversiones La Cruz	-	-	3.3	3.5	4.3	4.6	5.5	5.2	4.3	3.2	2.6	5.0	4.3	EDPYME Inversiones La Cruz	
EDPYME Marcimex	-	-	-	5.7	6.3	4.8	7.9	7.7	7.2	6.3	5.2	6.1	9.6	EDPYME Marcimex	
C.R.A.C. Señor de Luren	3.8	4.2	3.9	4.1	3.9	14.7	15.0	14.2	14.2	11.2	11.2	9.3	10.6	C.R.A.C. Señor de Luren	
SISTEMA FINANCIERO	3.9	3.8	3.2	3.6	3.5	4.0	3.8	3.9	3.7	3.4	3.9	3.8	4.0	SISTEMA FINANCIERO	

1/. cifras preliminares.

* a partir de setiembre de 2009, Edpyme Confianza se convirtió en Financiera Confianza.

** a partir de abril 2010, Edpyme Efectiva se convirtió en Financiera Efectiva.

Fuente: Entidades del Sistema Financiero de Ucayali.

Elaboración: BCRP. Sucursal Iquitos. Departamento de Estudios Económicos.

VI. Ficha Técnica del Indicador de Actividad Económica Regional

Es un indicador parcial, que busca medir la evolución de la economía regional, a partir de los principales sectores, los cuales representan el 52,8 por ciento del valor agregado bruto de Ucayali, según el INEI.

El indicador se obtiene mediante la agregación ponderada de los índices sectoriales, utilizando como factor de ponderación la estructura porcentual anual del año 2007, elaborado por el INEI.

$$\text{Indicador regional} = \sum_{i=1}^n I_{\text{sector } i(t)} * w_i$$

I_i = Índice del sector i en el período (mes) t
 n = Número de sectores que componen el índice

w_i = Peso relativo ponderado del sector i , en base a su contribución al valor agregado departamental 2007.

Los sectores que incluye son: agropecuario, pesca, minería, manufactura, electricidad y agua, servicios gubernamentales y servicios financieros.

El índice de los sectores agropecuario, pesca, minería, manufactura, electricidad y agua, se calcula en base al valor bruto de producción, de la siguiente manera:

$$\text{Índice sector } i = \left[\frac{VBP_{it}}{VBP_i \text{ prom. } 2007} \right] * 100$$

Donde:

i = Sector analizado

VBP_{it} = valor bruto de la producción del sector i , del mes t , a precios de 1994.

$VBP_{i \text{ prom. } 2007}$ = valor bruto de producción promedio 2007 del sector i a precios de 1994.

Procedimiento:

a) La clasificación de los sectores productivos se basa en la Clasificación Industrial Internacional Uniforme (CIIU-Revisión 3).

b) Las fuentes de la información sectorial son:

- Para los sectores agropecuario, pesca y minería: sus respectivos ministerios.
- Para el sector manufactura: Encuesta de la Dirección Regional de la Producción; y Encuesta directa a empresas representativas.
- Para el sector electricidad y agua: Osinergmin y la Empresa Municipal de Agua Potable y Alcantarillado de Coronel Portillo.
- Para los sectores servicios financieros y servicios gubernamentales: SBS y Gobierno Regional, respectivamente.

- c) El valor bruto de producción de los sectores agropecuario, pesca, minería, electricidad y agua, se obtiene de la aplicación de los precios del año base (1994), a los volúmenes de producción. Los precios del año base, son los utilizados por la Dirección Nacional de Cuentas Nacionales del INEI.
- d) El valor de los servicios gubernamentales se calcula a partir del gasto en remuneraciones y bienes y servicios del Gobierno Regional, que se deflactan a precios de 1994, utilizando el IPC e IPM, en cada caso.
- e) El valor de los servicios financieros se calcula a partir de los saldos de colocaciones y depósitos de las instituciones financieras, deflactados a precios de 1994, utilizando el IPC.
- f) Estructura del indicador regional

Sector	Ponderación (%) 1/
Agropecuario	18,6
Pesca	0,7
Minería	2,3
Manufactura	15,1
Electricidad y agua	5,1
Servicios gubernamentales	9,2
Servicios financieros 2/	1,8
Total	52,8

1/. Estructura del valor agregado bruto de Ucayali del año 2007, fuente INEI.

2/ Ponderación promedio nacional.

