



Ucayali: Síntesis de Actividad Económica - Diciembre 2013 -

**Departamento de Estudios Económicos
Sucursal Iquitos**

Miércoles, 26 de febrero de 2014

El Indicador de Actividad Primaria (IAP) se contrajo en 4,5 por ciento interanual en diciembre, resultado negativo por décimo mes consecutivo, debido al desempeño negativo de los sectores agropecuario (-5,8 por ciento) e hidrocarburos (-2,3 por ciento).

Indicador de Actividad Primaria – IAP 1/2/ (Variación % real respecto a similar periodo del año anterior)

| Estructura % del VAB 2012 ^{1/} | Diciembre 2013 | | Enero - Diciembre 2013 | | |
|--|----------------|----------------------------|------------------------|----------------------------|------|
| | Var. % | Contribución ^{3/} | Var. % | Contribución ^{3/} | |
| Agropecuario | 88,9 | -5,8 | -5,1 | -0,4 | -0,3 |
| Agrícola | | -3,9 | | 0,5 | |
| Pecuario | | -13,1 | | -4,1 | |
| Pesca | 2,3 | 57,7 | 0,9 | -5,2 | -0,1 |
| Hidrocarburos | 8,8 | -2,3 | -0,2 | -36,2 | -6,4 |
| Total | 100,0 | -4,5 | -4,5 | -6,9 | -6,9 |

1/ A precios de 1994.

2/ Actualizado con información al 24 de febrero 2014.

3/ En base a la estructura de similar periodo de 2012.

Fuente: Dirección Regional del MINAGRI de Ucayali, PerúPetro, Gerencia Regional de la Producción de Ucayali.

Elaboración: BCRP, Sucursal Iquitos. Departamento de Estudios Económicos.

Indicador de Actividad Primaria - IAP^{1/} (Variación % real)

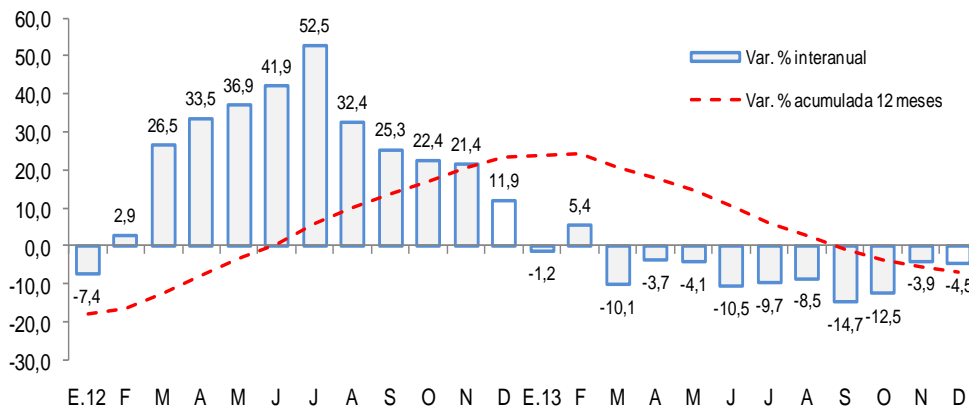

Fuente: MINAGRI, PRODUCE y PeruPetro S.A.

Indicador de Actividad Primaria

- El **sector agropecuario** disminuyó en 5,8 por ciento respecto a diciembre del año anterior, como resultado de la menor producción de los sub-sectores agrícola (palma aceitera y yuca) y pecuario (carne de aves). Asimismo, en el periodo enero-diciembre, el valor bruto agropecuario se contrajo en 0,4 por ciento, frente a similar periodo del año anterior.
- El **sector pesca** se expandió 57,7 por ciento, básicamente, por la mayor disposición de especies para el estado seco-salado y fresco. Sin embargo, en el año 2013, la actividad pesquera acumuló una disminución de 5,2 por ciento interanual.
- El **sector hidrocarburos** registró una contracción de 2,3 por ciento interanual en diciembre, como resultado de la caída de la producción de líquidos de gas natural (-5,1 por ciento), pero contrarrestado parcialmente por el crecimiento de la producción de gas natural (2,9 por ciento); el caso de gas natural se explicó, por los mayores pedidos de la termoeléctrica de la zona. En el año 2013, el sector de hidrocarburos registró una contracción de 36,2 por ciento respecto al año anterior, por menor producción de gas natural e hidrocarburos líquidos.

En diciembre, creció el crédito directo total (6,7 por ciento), crédito hipotecario (9,4 por ciento), crédito de consumo (8,0 por ciento) y el número de afiliados activos del Sistema Privado de Pensiones (6,0 por ciento).

- La **producción manufacturera** disminuyó en 2,3 por ciento interanual en diciembre, como resultado de la contracción tanto de la industria primaria, como no primaria; con ello, en el 2013 acumuló una contracción de 3,7 por ciento.
- Los **arribos a los establecimientos de hospedaje**, según información del Ministerio de Comercio Exterior y Turismo, en diciembre de 2013 cayeron 1,5 por ciento con respecto a las registradas en similar mes de 2012, por menor flujo de turistas nacionales (-1,8 por ciento). En el año 2013, los arribos acumularon un crecimiento de 6,2 por ciento
- El número de **afiliados activos del Sistema Privado de Pensiones** en diciembre (74,0 miles) se incrementó 6,0 por ciento interanual. El **empleo formal** en las empresas de más de 10 trabajadores en la ciudad de Pucallpa se contrajo en 6,7 por ciento, debido al menor requerimiento de mano de obra en todos los sectores explicativos.
- El **crédito directo total** (S/. 1 242,5 millones) creció 6,7 por ciento, en términos reales, respecto a igual mes del año anterior. Asimismo, el crédito de consumo e hipotecario registraron crecimientos reales de 8,0 por ciento y 9,4 por ciento, respectivamente.
- La **inversión pública** disminuyó en 13,6 por ciento frente a diciembre del año anterior, por la menor ejecución del Gobierno Regional y Gobierno Nacional; pero en el año 2013 creció 24,9 por ciento frente al año anterior. Entre los principales proyectos que vienen ejecutando destacan el mejoramiento y ampliación de sistemas de agua potable y alcantarillado en sector 11, en los distritos de Manantay y Campo Verde; mejoramiento y ampliación de infraestructura educativa, en el distrito de Irazola; y la ampliación de sistemas de agua potable y alcantarillado.

Otros indicadores de actividad económica

(Variación % respecto a similar mes del año anterior)

| | Jul.13 | Ago.13 | Set.13 | Oct.13 | Nov.13 | Dic.13 |
|---|--------|---------|--------|--------|--------|---------|
| Producción industrial 1/ | ↑ 4,7 | ↔ 0,0 | ↑ 11,4 | ↑ 2,3 | ↓ -9,1 | ↓ -2,3 |
| Arribos a establecimientos de hospedaje | ↓ 0,0 | ↑ 5,2 | ↑ 7,8 | ↑ 64,5 | ↑ 4,3 | ↓ -1,5 |
| Afiliados activos del SPP | ↑ 7,2 | ↑ 7,2 | ↑ 6,6 | ↑ 6,2 | ↑ 6,1 | ↑ 6,0 |
| Empleo formal urbano 2/ | ↑ 7,7 | ↓ -8,2 | ↓ -8,8 | ↓ -8,4 | ↓ -6,7 | ↓ -6,7 |
| Crédito total 1/ | ↑ 9,9 | ↑ 8,0 | ↑ 8,3 | ↑ 7,5 | ↑ 6,6 | ↑ 6,7 |
| Crédito de consumo 1/ | ↑ 4,2 | ↑ 3,4 | ↑ 4,1 | ↑ 4,6 | ↑ 6,9 | ↑ 8,0 |
| Crédito hipotecario 1/ | ↑ 14,9 | ↑ 11,8 | ↑ 9,2 | ↑ 9,3 | ↑ 10,0 | ↑ 9,4 |
| Inversión pública 1/ | ↑ 81,8 | ↓ -12,0 | ↓ -3,4 | ↓ -0,7 | ↑ 69,4 | ↓ -13,6 |

1/ En términos reales.

2/ En empresas de 10 a más trabajadores situadas en la ciudad de Pucallpa.

Fuentes: BCRP - Sucursal Iquitos, MINCETUR, SBS, MTPE y MEF.

La construcción del Open Plaza Pucallpa, donde Falabella está invirtiendo US\$ 60 millones, se encuentra muy avanzado; la apuesta de Open Plaza es tener una segunda etapa en dos años (2015), en la que incluiría parte de la galería comercial del segundo piso, el segundo nivel de Saga Falabella y la ampliación de salas de cines.

- Se culminó la etapa de dialogo del proceso consulta previa de **lote 169**, ubicado en Ucayali, cuya entidad promotora es Perupetro. Se llegó a los siguientes acuerdos: protección de los derechos colectivos, al cuidado ambiental, a la participación de delegados de los pueblos indígenas en los comités de supervisión y a la conformación de comités de monitoreo comunitario ambiental.
- En Pucallpa (Ucayali), la empresa **Ajeper del Oriente**, planea invertir en el año 2014 S/. 5 millones en la ampliación y mejoramiento de su planta de bebidas gaseosas.
- En Pucallpa, la **empresa Inkaferro**, comercializadora de fierro de construcción y representante en el Perú de ArcelorMittal, inaugurará su nuevo centro de ventas a fines del presente mes, sobre un terreno de aproximadamente 6 mil m², con una inversión de US\$ 3 millones, a fin de ofrecer una mejor propuesta frente al fierro importado que se comercializa en dicha ciudad.
- La inauguración del **Real Plaza Pucallpa** que estaba prevista para marzo 2014, se corrió para junio 2014. Asimismo, la cadena de tiendas por departamentos Ripley anunció que abrirá su tienda en Pucallpa para esa fecha, cuya inversión es US\$ 6 millones.

El sector agropecuario disminuyó 5,8 por ciento respecto a diciembre del año anterior, como resultado de la menor producción de los sub-sectores agrícola (palma aceitera y yuca) y pecuario (carne de aves).

Producción de principales productos agropecuarios 1/ (Toneladas)

| Subsectores | Estructura | | | | Estructura | | | | |
|-------------------------------------|----------------------------------|--------|--------|--------------|----------------------------|---------|---------|-------------|----------------------------|
| | Porcentual 2012 ^{2/} | 2012 | 2013 | Var. % | Contribución ^{3/} | 2012 | 2013 | Var. % | Contribución ^{3/} |
| Agrícola | 80,3 | | | -3,9 | -3,1 | | | 0,5 | 0,4 |
| Orientado a la industria | 13,2 | | | -14,0 | -2,1 | | | -0,6 | -0,1 |
| Caña de azúcar | 0,7 | 2 076 | 2 169 | 4,5 | 0,0 | 25 052 | 24 964 | -0,4 | 0,0 |
| Palma aceitera | 6,6 | 13 354 | 10 681 | -20,0 | -1,6 | 110 866 | 116 101 | 4,7 | 0,3 |
| Maíz amarillo duro | 3,8 | 2 350 | 1 712 | -27,1 | -1,0 | 25 490 | 21 039 | -17,5 | -0,7 |
| Cacao | 2,2 | 356 | 404 | 13,5 | 0,4 | 2 568 | 2 888 | 12,5 | 0,3 |
| Orientado al mercado interno | 67,1 | | | -1,6 | -1,0 | | | 0,8 | 0,5 |
| Arroz cáscara | 2,8 | 1 649 | 1 450 | -12,1 | -0,3 | 21 199 | 20 123 | -5,1 | -0,1 |
| Yuca | 14,0 | 9 855 | 7 395 | -25,0 | -3,1 | 112 365 | 114 472 | 1,9 | 0,3 |
| Plátano | 29,5 | 25 413 | 25 552 | 0,5 | 0,2 | 275 479 | 270 451 | -1,8 | -0,5 |
| Naranja | 1,2 | 881 | 923 | 4,8 | 0,1 | 10 110 | 8 615 | -14,8 | -0,2 |
| Papaya | 4,2 | 3 167 | 3 446 | 8,8 | 0,4 | 32 106 | 45 109 | 40,5 | 1,7 |
| Otros | 15,3 | 12 681 | 15 027 | 10,1 | 1,7 | 115 639 | 115 784 | -3,9 | -0,6 |
| Pecuario | 19,7 | | | -13,1 | -2,7 | | | -4,1 | -0,8 |
| Carne de aves ^{4/} | 11,6 | 1 137 | 897 | -21,1 | -2,7 | 10 195 | 8 969 | -12,0 | -1,4 |
| Carne de cerdo ^{4/} | 1,4 | 97 | 102 | 5,2 | 0,1 | 1 100 | 1 125 | 2,3 | 0,0 |
| Carne de vacuno ^{4/} | 2,5 | 137 | 138 | 0,7 | 0,0 | 1 562 | 1 579 | 1,1 | 0,0 |
| Huevos | 3,3 | 409 | 415 | 1,5 | 0,0 | 4 261 | 4 997 | 17,3 | 0,6 |
| Leche | 0,9 | 393 | 386 | -1,8 | 0,0 | 5 033 | 4 908 | -2,5 | 0,0 |
| Sector Agropecuario | 100,0 | | | -5,8 | -5,8 | | | -0,4 | -0,4 |

1/ Cifras preliminares

2/ A precios de 1994

3/ En punto porcentuales. Se calcula a partir de la ponderación del producto a precios constantes.

4/ Peso neto

Fuente: Dirección Regional Agraria de Ucayali.

Elaboración: BCRP, Sucursal Iquitos. Departamento de Estudios Económicos.

El **subsector agrícola** se contrajo en 3,9 por ciento, debido a la disminución de la producción de palma aceitera en 2 673 toneladas y yuca en 2 460 toneladas, ambos por las menores áreas cosechadas y clima verano. Sin embargo, en el periodo enero-diciembre, el valor bruto de la producción agrícola avanzó 0,5 por ciento, respecto a similar periodo del año anterior, impulsado en particular por la mayor producción de papaya, palma aceitera, yuca y piña.

La **producción pecuaria** disminuyó en 13,1 por ciento, respecto a diciembre del año anterior, debido a la menor producción de carne de aves. En el periodo enero-diciembre, el valor bruto pecuario cayó 4,1 por ciento, por menor producción carne de aves y leche; pero contrarrestado parcialmente por la mayor producción de huevos.

El sector pesca se expandió 57,7 por ciento interanual en diciembre, básicamente, por el mayor ingreso de pescado seco-salado y fresco. En el año 2013, el sector acumuló una caída de 5,2 por ciento.

Producción pesquera 1/

(En TM)

| | Diciembre | | Var. % | Enero - Diciembre | | Var. % |
|------------------------|------------|------------|--------------|-------------------|--------------|--------------|
| | 2012 | 2013 | | 2012 | 2013 | |
| Consumo Humano | 253 | 395 | 57,7 | 4 546 | 4 297 | -5,2 |
| Fresco | 221 | 233 | 5,4 | 3 207 | 2 619 | -18,3 |
| Llambina | 4 | 80 | 1900,0 | 115 | 150 | 30,4 |
| Ractacara | 1 | 8 | 700,0 | 11 | 37 | 236,4 |
| Boquichico | 110 | 23 | -79,1 | 1 595 | 733 | -54,0 |
| Palometa | 3 | 2 | -33,3 | 240 | 145 | -39,6 |
| Sardina | 10 | 20 | 100,0 | 54 | 75 | 38,9 |
| Chi Chiu | 11 | 18 | 63,6 | 145 | 258 | 77,9 |
| Otras especies | 82 | 82 | 0,0 | 1 047 | 1 221 | 16,6 |
| Seco-salado | 32 | 162 | 406,3 | 1 339 | 1 678 | 25,3 |
| Sector Pesca 1/ | | | 57,7 | | | -5,2 |

1/ A precios de 1994. Cifras preliminares

Fuente: Dirección Regional de PRODUCE de Ucayali.

Elaboración: BCRP, Sucursal Iquitos. Departamento de Estudios Económicos

- El desembarque de pescado para consumo humano se incrementó en 142 toneladas (57,7 por ciento) respecto a diciembre del año anterior, por el mayor ingreso de pescado seco-salado, que creció 5,1 veces la cantidad registrada en diciembre 2012; y de pescado fresco, que registró un incremento de 5,4 por ciento. El caso de pescado fresco se explicó por el mayor desembarque de las especies llambina, ractacara, chiu chiu y sardina.
- En el año 2013, el desembarque de pescado para consumo humano disminuyó en 5,2 por ciento, respecto a similar periodo del año anterior, por menor ingreso de pescado fresco, en particular, boquichico, chiu chiu y otras especies.

La producción fiscalizada de hidrocarburos cayó 2,3 por ciento interanual en diciembre, por la menor producción de petróleo crudo y líquidos de gas natural. En el año 2013, la producción de hidrocarburos acumuló una caída de 36,2 por ciento.

Producción de Hidrocarburos 1/

(Var. % real respecto al mismo periodo del año anterior)

| Hidrocarburo | Estructura Porcentual 2012 ^{1/} | Diciembre | | | Enero - Diciembre | | |
|--|--|------------------------------------|------|--------|-------------------|------|--------|
| | | 2012 | 2013 | Var. % | 2012 | 2013 | Var. % |
| | | Petróleo y LGN (miles de barriles) | 42,0 | 79 | 75 | -5,1 | 978 |
| Gas Natural (miles de m ³) | 58,0 | 341 | 351 | 2,9 | 11184 | 5332 | -52,3 |
| Sector Hidrocarburos ^{1/} | 100,0 | | | -2,3 | | | -36,2 |

1/ A precios de 1994.

Fuente: PerúPetro S.A

Elaboración: BCRP, Sucursal Iquitos. Departamento de Estudios Económicos

- La producción fiscalizada de hidrocarburos disminuyó en 2,3 por ciento interanual en diciembre, como resultado de la caída de la producción de líquidos de gas natural (-5,1 por ciento), pero contrarrestada parcialmente por el crecimiento de la producción de gas natural (2,9 por ciento); el caso de gas natural se explicó, por los mayores pedidos de la termoeléctrica de la zona.
- En el periodo enero-diciembre, la producción de hidrocarburos registró una contracción de 36,2 por ciento, respecto a similar periodo del año anterior, explicada por la menor producción tanto de gas natural, como de hidrocarburos líquidos de gas natural.

Crecimiento de la producción de petróleo crudo

(Var.% real respecto a similar mes del año anterior)

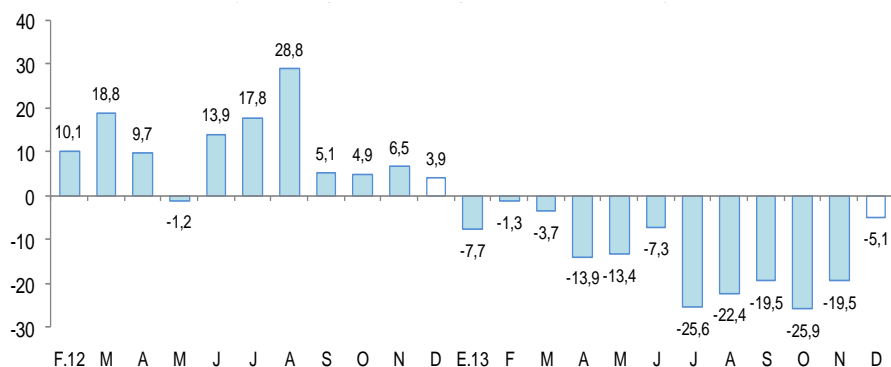

Fuente: PerúPetro S.A.

Elaboración: BCRP, Sucursal Iquitos. Departamento de Estudios Económicos.

Crecimiento de la producción de gas natural

(Var.% real respecto a similar mes del año anterior)

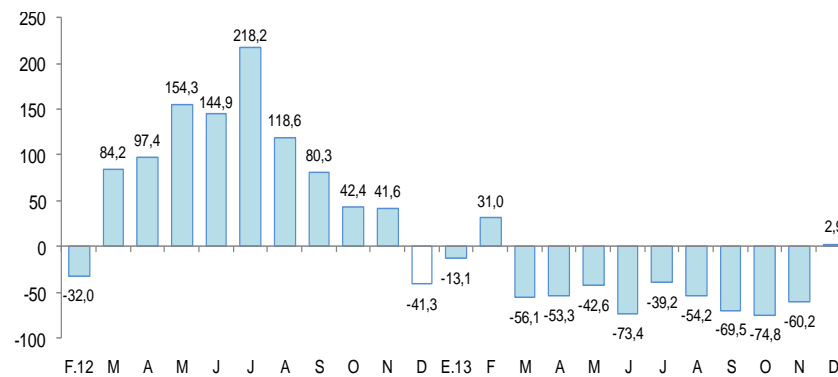

Fuente: PerúPetro S.A

Elaboración: BCRP, Sucursal Iquitos. Departamento de Estudios Económicos.

La manufactura cayó 2,3 por ciento interanual en diciembre, debido al menor dinamismo de la industria primaria (-10,1 por ciento) e industria no primaria (-1,6 por ciento). En el año 2013, la manufactura acumuló una disminución de 3,7 por ciento.

Producción manufacturera 1/

(Variación % real respecto al mismo periodo del año anterior)

| Ramaz de actividad | Estructura % 2012 ^{2/} | Diciembre | | Enero - Diciembre | |
|--------------------------------|------------------------------------|--------------|----------------------------|-------------------|----------------------------|
| | | Var. % | Contribución ^{3/} | Var. % | Contribución ^{3/} |
| Manufactura Primaria | 19,3 | -10,1 | | -14,9 | |
| Refinación de Petróleo | 19,3 | -10,1 | -0,8 | -14,9 | -1,2 |
| Manufactura No Primaria | 80,7 | -1,6 | | -2,7 | |
| Bebidas malteadas | 63,3 | 37,7 | 17,0 | 7,3 | 3,6 |
| Bebidas gaseosas | 5,0 | -11,0 | -1,1 | -12,8 | -1,3 |
| Madera aserrada | 10,6 | -51,4 | -17,2 | -14,1 | -3,2 |
| Láminas galvanizadas | 1,9 | -6,2 | -0,2 | -32,6 | -1,4 |
| Sector Manufactura | 100,0 | -2,3 | -2,3 | -3,7 | -3,7 |

1/ Cifras preliminares.

2/ A precios de 1994.

3/ En base a la estructura porcentual de similar periodo de 2012.

Fuente: Gerencia Regional de Agricultura, Ministerio de la Producción y Empresas.

Elaboración: BCRP, Sucursal Iquitos. Departamento de Estudios Económicos.

- La **industria primaria** registró una disminución de 10,1 por ciento interanual en diciembre, inducida por la menor producción de derivados de petróleo crudo, a su vez, consecuencia de la menor disponibilidad de materia prima; asimismo en el periodo enero-diciembre, el sub-sector acumuló una disminución de 14,9 por ciento interanual.
- La **industria no primaria** cayó 1,6 por ciento respecto a diciembre del año anterior, debido a la menor producción de madera aserrada, bebidas gaseosas y calaminas; pero contrarrestada parcialmente por la mayor producción de cerveza, vinculada a la inversión en planta que realiza la empresa productora. En el periodo enero-diciembre acumuló una disminución de 2,7 por ciento interanual, por menor producción de calaminas, madera aserrada y bebidas gaseosas.

Crecimiento de la manufactura no primaria

(Variación % real respecto al mismo mes del año anterior)

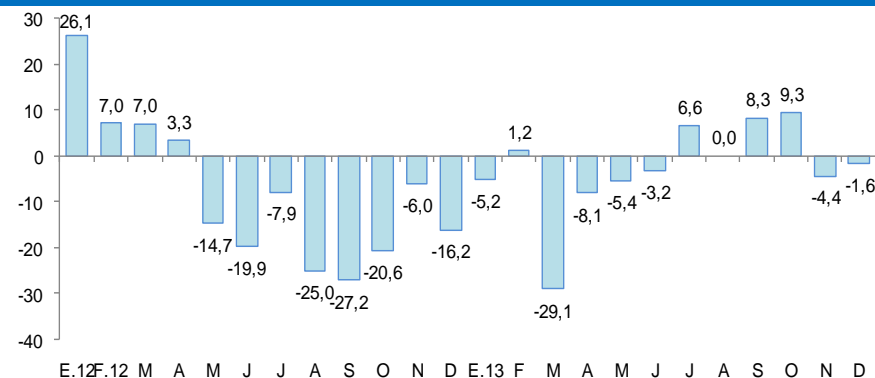

Fuente: BCRP, Sucursal Iquitos. Departamento de Estudios Económicos.

El empleo formal urbano en las empresas de más de 10 trabajadores, en la ciudad de Pucallpa, se contrajo en 6,7 por ciento. En cambio, el número de afiliados activos del Sistema Privado de Pensiones creció 6,0 por ciento interanual en diciembre.

Ciudad de Pucallpa: Índice mensual de empleo en empresas privadas formales de 10 a más trabajadores (Octubre 2010 = 100)

| Rama de Actividad | Diciembre | | | Enero - Diciembre ^{4/} | | |
|-----------------------------|--------------|-------------|-------------|---------------------------------|-------------|-------------|
| | 2012 | 2013 | Var. % | 2012 | 2013 | Var. % |
| Primaria ^{2/} | 83,5 | 71,7 | -14,1 | 87,7 | 74,5 | -15,1 |
| Manufactura | 93,9 | 93,1 | -0,8 | 98,5 | 90,1 | -8,5 |
| Comercio | 106,4 | 104,1 | -2,2 | 101,0 | 102,6 | 1,6 |
| Transporte y Comunicaciones | 133,9 | 119,8 | -10,6 | 126,8 | 122,3 | -3,6 |
| Servicios ^{3/} | 101,8 | 87,5 | -14,0 | 93,3 | 85,1 | -8,9 |
| Total | 100,1 | 93,4 | -6,7 | 98,6 | 92,0 | -6,7 |

Nota: La información corresponde al primer día de cada mes.

1/ Cifras preliminares

2/ Conformada por las subramas agricultura, pesca e hidrocarburos.

3/ Conformada por las subramas servicios prestados a empresas, restaurantes y hoteles, establecimientos financieros, enseñanza, servicios sociales y comunales; y electricidad, gas y agua.

4/ Valor promedio.

Fuente: MTPE – Encuesta Nacional de Variación Mensual del Empleo (ENVME).

- El empleo en la ciudad de Pucallpa, en empresas privadas formales de 10 a más trabajadores, disminuyó 6,7 por ciento en diciembre, con lo cual, acumuló en promedio durante todo el año 2013 una contracción igual. La disminución en diciembre se explicó por la caída en todos los sectores: servicios (-14,0 por ciento), primaria (-14,1 por ciento), transporte y comunicaciones (-10,6 por ciento), comercio (-2,2 por ciento) y manufactura (-0,8 por ciento).
- Al término de diciembre, el número total de afiliados activos al Sistema Privado de Pensiones (SPP) fue de 74,0 miles, lo que representó el 1,3 por ciento del total nacional; asimismo fue mayor en 6,0 por ciento respecto a similar mes del año anterior, y en 0,2 por ciento respecto al mes anterior. En el presente mes, 250 nuevos trabajadores se afiliaron al Sistema Privado de Pensiones y correspondieron a AFP Habitat.

Ciudad de Pucallpa: Crecimiento del empleo formal urbano (Var.% con respecto a similar mes del año anterior)

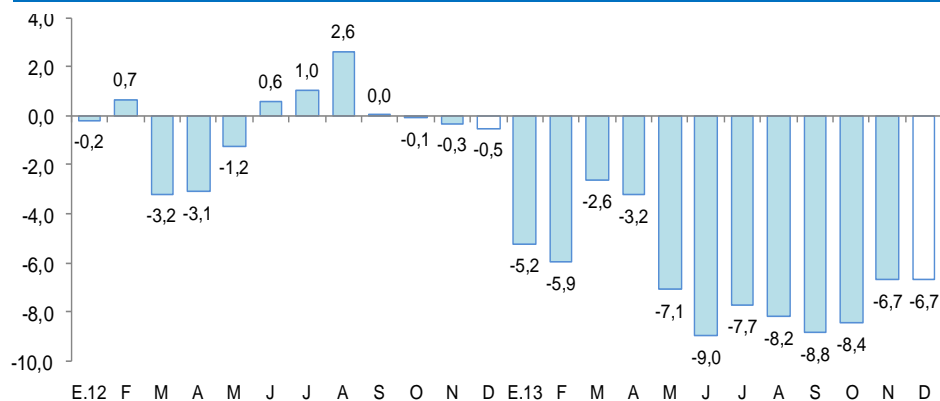

Fuente: MTPE – Encuesta Nacional de Variación Mensual del Empleo (ENVME).

Crecimiento del número de afiliados activos del SPP (Var.% respecto a similar mes del año anterior)

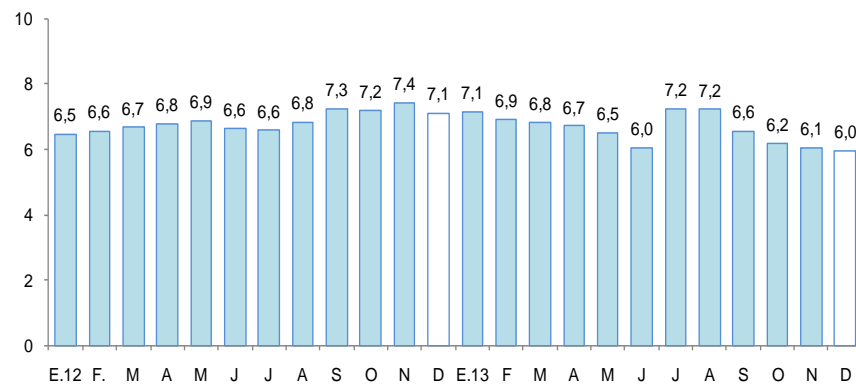

Fuente: SBS

El crédito directo total en Ucayali (S/. 1 242 millones) creció 6,7 por ciento, en términos reales, respecto a igual mes del año 2012. El crédito hipotecario y de consumo registraron crecimientos de 9,4 por ciento y 8,0 por ciento, respectivamente.

Crédito Directo del Sistema Financiero

(Saldos a fin de periodo en miles de nuevos soles)

| | Estructura % Dic. 2013 | Diciembre | | Var. % real | Contribución ^{1/} |
|-------------------------------------|---------------------------|------------------|------------------|----------------|----------------------------|
| | | 2012 | 2013 | | |
| Banco de la Nación | 4,3 | 47 298 | 53 715 | 10,4 | 0,4 |
| Agrobanco | 1,6 | 17 385 | 19 678 | 10,0 | 0,2 |
| Banca Múltiple | 68,4 | 761 367 | 849 871 | 8,5 | 5,7 |
| Instituciones no bancarias | 25,7 | 306 354 | 319 241 | 1,3 | 0,4 |
| Cajas Municipales | 14,6 | 162 767 | 180 856 | 8,0 | |
| Cajas Rurales | 2,8 | 35 046 | 34 830 | -3,4 | |
| Edpymes | 0,8 | 5 071 | 9 847 | 88,8 | |
| Financieras | 7,5 | 103 470 | 93 707 | -12,0 | |
| Total | 100,0 | 1 132 404 | 1 242 505 | 6,7 | 6,7 |
| Corporativo, gran y mediana empresa | 31,5 | 309 325 | 391 801 | 23,1 | 6,3 |
| Pequeña empresa | 22,3 | 273 366 | 277 130 | -1,4 | -0,3 |
| Microempresa | 10,1 | 147 513 | 125 675 | -17,2 | -2,2 |
| Consumo | 30,1 | 336 742 | 374 250 | 8,0 | 2,4 |
| Hipotecario | 5,9 | 65 458 | 73 649 | 9,4 | 0,5 |
| En moneda nacional | 86,7 | 982 172 | 1 077 697 | 6,7 | 5,8 |
| En moneda extranjera | 13,3 | 150 232 | 164 808 | 6,7 | 0,9 |

1/ En puntos porcentuales

Fuente: SBS.

- La **morosidad** en diciembre fue de 5,4 por ciento, 0,3 puntos porcentuales más, respecto al mismo mes del año anterior. La morosidad en las Cajas Municipales (6,6 por ciento), se incrementó en 1,1 puntos porcentuales respecto a diciembre de 2012; mientras que, en la banca múltiple (5,1 por ciento) aumentó en 0,2 puntos porcentuales.

Crecimiento del crédito directo del sistema financiero

(Var.% real con respecto a similar mes del año anterior)

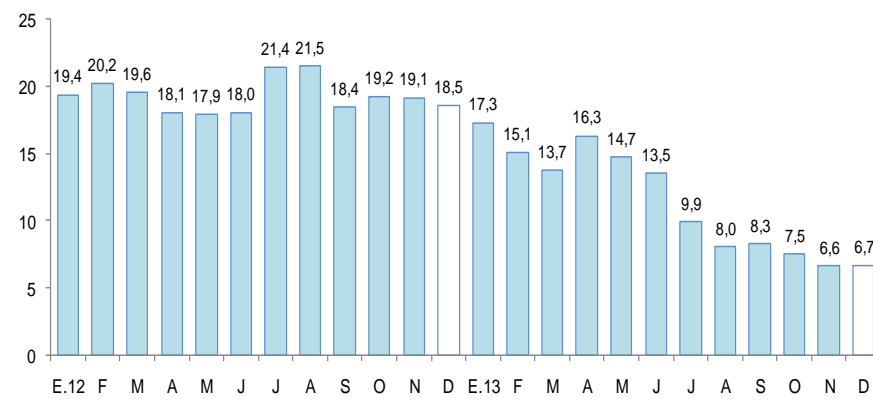

Fuente: SBS

Tasa de morosidad 1/

(Porcentaje)

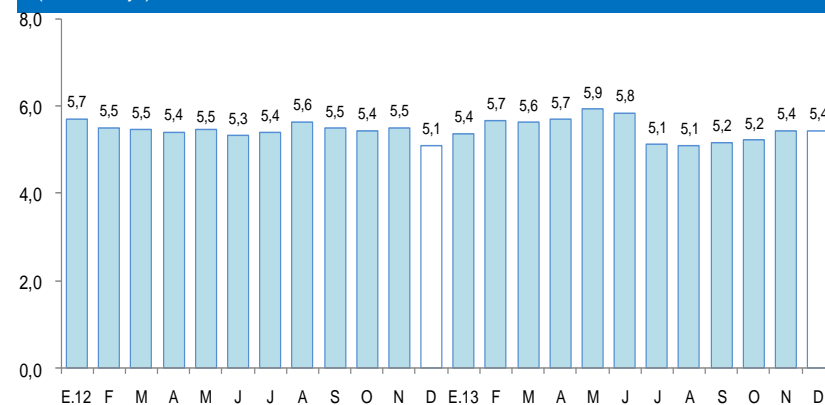

1/ preliminar.
Fuente: SBS

Los depósitos en el sistema financiero (S/. 549,5 millones) aumentaron 6,0 por ciento, respecto a diciembre del pasado año, por la mayor captación de depósitos a plazos. La expansión se registró en los depósitos en moneda nacional (4,4 por ciento) y en moneda extranjera (16,9 por ciento).

Depósitos en el Sistema Financiero

(Saldos a fin de periodo en miles de nuevos soles)

| | Estructura % Dic. 2013 | Diciembre | | Var. % real | Contribución ^{1/} |
|-----------------------------------|---------------------------|----------------|----------------|----------------|----------------------------|
| | | 2012 | 2013 | | |
| Banco de la Nación | 18,0 | 108 786 | 99 132 | -11,4 | -2,5 |
| Banca Múltiple | 71,1 | 343 823 | 390 742 | 10,5 | 7,2 |
| Instituciones no bancarias | 10,9 | 51 193 | 59 651 | 13,3 | 1,3 |
| Cajas Municipales | 9,6 | 44 644 | 53 012 | 15,4 | |
| Financieras | 1,2 | 6 549 | 6 638 | -1,5 | |
| Total | 100,0 | 503 802 | 549 524 | 6,0 | 6,0 |
| Vista | 42,3 | 217 831 | 232 723 | 3,9 | 1,7 |
| Ahorro | 35,2 | 178 232 | 193 527 | 5,6 | 2,0 |
| Plazo | 22,4 | 107 739 | 123 274 | 11,2 | 2,4 |
| En moneda nacional | 85,5 | 437 614 | 469 938 | 4,4 | 3,8 |
| En moneda extranjera | 14,5 | 66 188 | 79 586 | 16,9 | 2,2 |

1/ En puntos porcentuales

Fuente: SBS.

Crecimiento de los depósitos en el sistema financiero

(Var. % real con respecto a similar mes del año anterior)

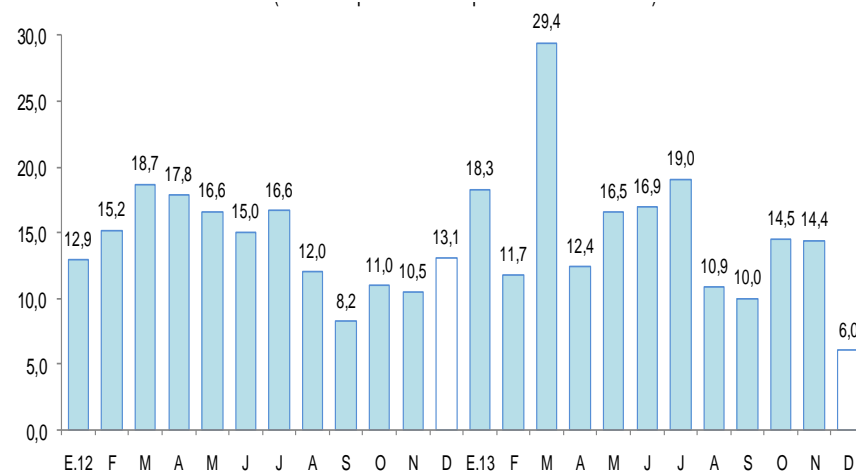

Fuente: SBS

La inversión pública cayó 13,6 por ciento interanual en diciembre, con lo cual, en el año 2013 acumuló un crecimiento de 24,9 por ciento.

Inversión pública 1/ 2/ (En miles de nuevos soles)

| | Diciembre | | | Enero - Diciembre | | |
|-------------------|----------------|----------------|--------------|-------------------|----------------|-------------|
| | 2012 | 2013 | Var. % real | 2012 | 2013 | Var. % real |
| Gobierno Nacional | 28 051 | 14 123 | -51,1 | 64 087 | 101 972 | 55,6 |
| Gobierno Regional | 37 854 | 31 753 | -18,5 | 135 072 | 204 826 | 47,8 |
| Gobiernos Locales | 63 711 | 69 288 | 5,7 | 265 112 | 288 695 | 5,9 |
| Total | 129 616 | 115 164 | -13,6 | 464 271 | 595 493 | 24,9 |

1/ Información actualizada al 24 de febrero de 2014.

2/ Comprende la adquisición de activos no financieros.

Fuente: Ministerio de Economía y Finanzas.

Elaboración: BCRP, Sucursal Iquitos. Departamento de Estudios Económicos.

Crecimiento de la inversión pública

(Var.% real con respecto a similar mes del año anterior)

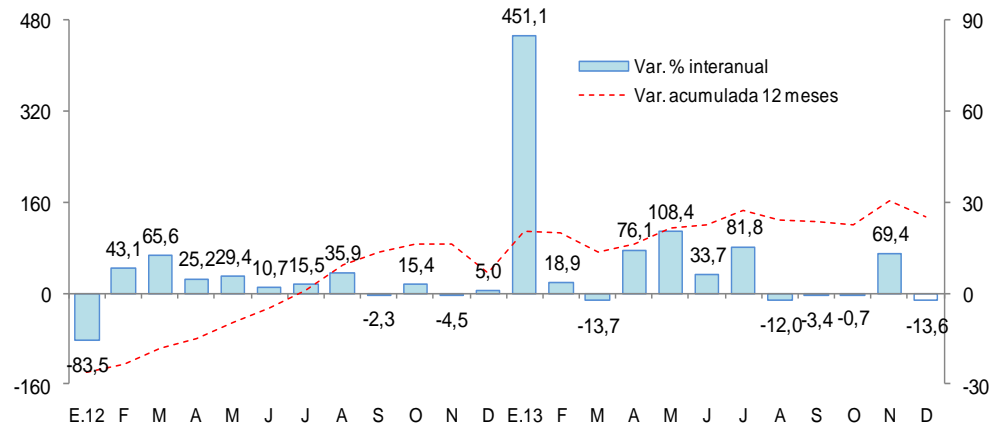

- La inversión pública de Ucayali, correspondiente a los tres niveles de gobierno, disminuyó en 13,6 por ciento interanual en diciembre, como resultado de la contracción de la inversión del Gobierno Nacional (-51,1 por ciento) y del Gobierno Regional (-18,5 por ciento), pero parcialmente contrarrestada por el crecimiento de la inversión de los gobiernos locales (5,7 por ciento).
- En el periodo enero-diciembre de 2013, la inversión pública se incrementó 24,9 por ciento interanual, impulsada por la expansión de los tres niveles de gobierno, en particular, Gobierno Nacional (55,6 por ciento) y Gobierno Regional (47,8 por ciento).
- Entre los principales proyectos que viene ejecutando el Gobierno Nacional, destaca el mejoramiento de la infraestructura educativa (S/. 9,9 millones en diciembre).
- Por su parte, dentro de los proyectos del Gobierno Regional destacan el mejoramiento y ampliación de sistemas de agua potable y alcantarillado en sector 11, en los distritos de Manantay y Campo Verde (S/. 10,9 millones); y el mejoramiento de avenidas urbanas, carreteras vecinales y caminos vecinales en Yarinacocha (S/. 8,5 millones).
- Los gobiernos locales vienen ejecutando obras de transporte por S/. 26,6 millones; en educación, por S/. 13,9 millones (mejoramiento y ampliación de infraestructura educativa en el distrito de Irazola); y de saneamiento por S/. 8,9 millones (en mejoramiento y ampliación de sistemas de agua potable y alcantarillado con tratamiento de aguas residuales).