



BANCO CENTRAL DE RESERVA DEL PERÚ
SUCURSAL IQUITOS

SÍNTESIS ECONÓMICA DE UCAYALI
NOVIEMBRE 2012 ^{1/}

DEPARTAMENTO DE ESTUDIOS ECONÓMICOS

CONTENIDO

	<u>Página</u>
RESEÑA INTRODUCTORIA	03
I. ACTIVIDAD PRODUCTIVA	04
1.1. Producción.....	04
1.1.1. Producción agropecuaria.....	04
1.1.2. Producción pesquera.....	07
1.1.3. Producción de hidrocarburos.....	07
1.1.4. Producción manufacturera.....	08
1.1.5. Electricidad y agua.....	09
1.1.6. Turismo.....	10
II. SECTOR EXTERNO	10
2.1. Exportaciones.....	10
2.2. Importaciones.....	11
III. FINANZAS PÚBLICAS	11
3.1. Ingresos recaudados.....	11
3.2. Gobierno central.....	11
3.3. Gobierno regional.....	12
3.4. Gobierno local.....	14
IV. MONEDA Y CRÉDITO	16
4.1. Depósitos del sistema financiero.....	16
4.2. Crédito del sistema financiero.....	17
V. INFORMACIÓN ESTADÍSTICA	20
Anexo N° 1: Producción agropecuaria.....	21
Anexo N° 2: Siembras agrícolas por campaña.....	22
Anexo N° 3: Cosechas agrícolas.....	23
Anexo N° 4: Producción pesquera.....	24
Anexo N° 5: Producción de madera rolliza.....	25
Anexo N° 6: Producción de madera aserrada.....	26
Anexo N° 7: Producción de hidrocarburos líquidos y gas.....	27
Anexo N° 8: IVF de la producción manufacturera.....	27
Anexo N° 9: Variación porcentual del IVF producción manufacturera.....	28
Anexo N° 10: Producción de energía eléctrica y agua potable.....	28
Anexo N° 11: Arribos y pernoctaciones a establecimientos de hospedaje.....	29
Anexo N° 12: Empleo urbano en empresas de 10 y más trabajadores – Pucallpa.....	29
Anexo N° 13 y 14: Exportaciones por productos y bloques económicos.....	30 y 31
Anexo N° 15: Ingresos recaudados en Ucayali.....	32
Anexo N° 16: Ejecución de ingresos del gobierno regional.....	33
Anexo N° 17: Ejecución de gastos del gobierno regional.....	34
Anexo N° 18: Programa de inversiones del gobierno regional.....	35
Anexo N° 19: Depósitos y obligaciones del sistema financiero por entidad.....	36
Anexo N° 20: Depósitos y obligaciones del sistema financiero según modalidad.....	37
Anexo N° 21: Depósitos y obligaciones del SF por tipo y denominación.....	37
Anexo N° 22: Crédito del sistema financiero.....	38
Anexo N° 23: Cartera pesada en el sistema financiero.....	39
VI. FICHA TÉCNICA	40

DIRECCIÓN EN INTERNET

<http://www.bcrp.gob.pe/proyeccion-institucional/sucursales/iquitos/ucayali.html>

RESEÑA INTRODUCTORIA

En el periodo enero-noviembre, el **indicador de actividad económica regional** registra un crecimiento de 12,4 por ciento, inducido por el desempeño positivo de electricidad y agua, hidrocarburos, agropecuario, servicios financieros y servicios gubernamentales.

En la **actividad turística** se registró 15 571 arribos de turistas a Pucallpa y 32 879 pernoctaciones, superiores en 2,6 y 0,3 por ciento, cada caso, respecto a noviembre del año anterior, impulsados por el mayor flujo de turistas nacionales y extranjeros, con ello, en el periodo enero-noviembre 2012, ambos indicadores registraron resultados positivos.

Las **exportaciones FOB** de Ucayali (US\$ 4,5 millones) aumentaron 17,0 por ciento frente a noviembre 2011, como resultado de los mayores volúmenes exportados de maderas y de otros no tradicionales (semillas de kudzu). En el periodo enero-noviembre acumularon US\$ 37,3 millones, menores en 0,3 por ciento frente a similar periodo del año anterior. Las **importaciones** no registraron monto alguno en noviembre, con lo cual, en el periodo enero-noviembre acumularon US\$ 15,0 mil, por la compra de insumos para la agricultura.

Los **ingresos recaudados** por el Gobierno

Central en Ucayali sumaron S/. 26,3 millones, superiores en 13,1 por ciento, en valores reales, respecto a noviembre 2011, impulsados por la mayor recaudación del impuesto selectivo al consumo y de los impuestos a los ingresos. En el periodo enero-noviembre acumularon S/. 287,4 millones, superiores en S/. 40,0 millones respecto a similar periodo de 2011.

La **inversión** ejecutada por los tres niveles de gobierno en Ucayali fue de S/. 50,3 millones, menor en S/. 1,0 millones frente a noviembre 2011. Así, la inversión de los gobiernos locales aumentó en S/. 3,4 millones; mientras que, del gobierno regional cayó en S/. 4,3 millones y, la del Gobierno Central se redujo en S/. 86 mil. En el periodo enero-noviembre la inversión aumentó S/. 33,9 millones.

Al 30 de noviembre, el **saldo de depósitos** en el sistema financiero de Ucayali alcanzó S/. 361,9 millones, registrando un incremento real anual de 11,9 por ciento. El saldo de **colocaciones** ascendió a S/. 1 062,8 millones, experimentando una expansión real anual de 18,2 por ciento. La **cartera atrasada** alcanzó el 3,7 por ciento de las colocaciones brutas totales, mayor en 0,2 puntos porcentuales con relación a noviembre del año anterior.

I. ACTIVIDAD PRODUCTIVA

1.1. Producción

En el periodo enero-noviembre el indicador de actividad económica regional registra un crecimiento de 12,4 por ciento, inducido por el desempeño positivo de electricidad y agua, hidrocarburos, agropecuario, servicios financieros y servicios gubernamentales.

Los sectores económicos con mayor crecimiento fueron: electricidad y agua (84,1 por ciento), hidrocarburos (43,1 por ciento) y agropecuario (37,1 por ciento). En el caso de electricidad y agua, influyó el dinamismo de

ambos servicios; en agropecuario, la mayor producción de plátano, yuca, palma aceitera, maíz, papaya y, la mayor cantidad de especies pecuarias para la saca; en el caso de hidrocarburos, se debió a la mayor producción de gas natural y de líquidos de gas natural.

En cambio, la contracción del sector pesca continental se explicó por factores hidrológicos; y en manufactura influyó la menor producción de madera aserrada.

CUADRO N° 1
INDICADOR DE ACTIVIDAD ECONÓMICA REGIONAL 1/ 2/
(Variación porcentual respecto a similar periodo del año anterior)

Sector	Ponderación	ENERO-NOVIEMBRE
	3/	2012
Agropecuario	18,6	37,1
Agrícola		46,0
Pecuario		10,7
Pesca	0,7	-18,8
Hidrocarburos	2,3	43,1
Manufactura	15,1	-9,2
Primaria		1,7
No primaria		-10,2
Electricidad y agua	5,1	84,1
Servicios gubernamentales	9,2	15,7
Servicios financieros	1,8	18,0
Total	52,8	12,4

1/ Es un indicador parcial de la actividad económica de la región que, alcanza una cobertura de 52,8 por ciento del valor agregado bruto de la producción regional, según cifras del INEI.

2/ Actualizado con información al 23 de enero de 2013.

3/ Considera la estructura productiva de la región para el año 2007 según cifras del INEI. En el caso de los servicios financieros se considera como ponderación el promedio nacional (1,8 por ciento)

Fuente: Direcciones Regionales del MINAG, Dirección Regional de la Producción y empresas, Perupetro, MINEM, EMAPA Coronel Portillo, MEF, Gobierno Regional de Ucayali y SBS.

Elaboración: BCRP. Sucursal Iquitos. Departamento de Estudios Económicos.

1.1.1. Producción agropecuaria

El valor bruto de la producción agropecuaria se expandió 40,5 por ciento respecto a noviembre del año anterior, tras superar los efectos de las inundaciones del año anterior, impulsado por el mayor dinamismo de ambos

sub-sectores (agrícola y pecuario) pues continuaron mostrando resultados positivos. Con ello, en el periodo enero-noviembre el valor bruto de la producción agropecuaria acumuló un crecimiento de 37,1 por ciento.

CUADRO N° 2
VALOR BRUTO DE PRODUCCIÓN AGROPECUARIA 1/
(Variación porcentual real 2/)

	NOVIEMBRE	ENERO-NOVIEMBRE
	2012	2012
Sub.-sector agrícola	51,9	46,0
Sub.-sector pecuario	5,0	10,7
Sector agropecuario	40,5	37,1

1/ Cifras preliminares.

2/ Respecto al mismo mes o periodo del año anterior.

Fuente: Dirección Regional de Agricultura de Ucayali.

Elaboración: BCRP. Sucursal Iquitos. Departamento de Estudios Económicos.

El valor bruto de la producción agrícola creció 51,9 por ciento, impulsado, principalmente, por el incremento de la producción de plátano (12 144 toneladas), palma aceitera (4 172 toneladas) y yuca (1 685 toneladas). En los casos de yuca y plátano, por mayores áreas cosechadas; y en el caso de palma aceitera, influyeron las

nuevas plantaciones en producción y las buenas prácticas culturales por parte de los agricultores.

En el periodo enero-noviembre de 2012, el valor bruto de la producción agrícola acumuló un crecimiento de 46,0 por ciento con respecto a similar periodo del 2011.

**CUADRO Nº 3
PRODUCCIÓN DE PRINCIPALES PRODUCTOS AGRÍCOLAS 1/
(Toneladas)**

CULTIVO	NOVIEMBRE			ENERO- NOVIEMBRE		
	2011	2012	Var. %	2011	2012	Var. %
Arroz cáscara	1 308	1 278	-2,3	22 864	19 550	-14,5
Plátano	17 091	29 235	71,1	191 498	300 121	56,7
Yuca	4 492	6 177	37,5	51 676	102 510	98,4
Papaya	2 061	3 121	51,4	24 052	29 939	24,5
Caña de azúcar	1 864	2 009	7,8	23 383	22 976	-1,7
Maíz amarillo	1 149	1 067	-7,1	15 278	23 140	51,5
Palma aceitera	9 459	13 631	44,1	66 641	95 218	42,9

1/ Cifras preliminares.

Fuente: Dirección Regional de Agricultura de Ucayali.

Elaboración: BCRP. Sucursal Iquitos. Departamento de Estudios Económicos.

**GRÁFICO Nº 1
PARTICIPACIÓN EN EL VBP
AGRICOLA
ENERO-NOVIEMBRE 2012**

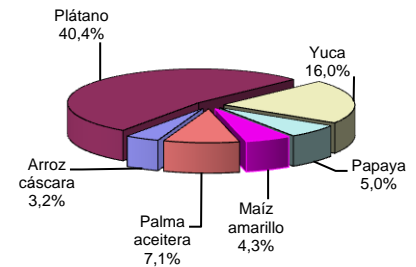

Los precios en chacra de los principales productos agrícolas apuntaron al alza, con excepción del precio de maíz amarillo que cayó en 11,3 por ciento, por abundancia. En particular, subieron los precios de caña de azúcar (116,7 por ciento), plátano (62,5 por ciento) y arroz cáscara (10,9 por ciento); en

el caso de caña, por la operación de un proyecto privado que está incentivando a los productores a sembrar más y; en los casos de plátano y arroz cáscara, por la escasez que se registró el año anterior producto de las inundaciones; en ese año subieron los precios, los cuales se mantienen en el 2012.

**CUADRO Nº 4
PRECIOS EN CHACRA DE PRINCIPALES PRODUCTOS
AGRÍCOLAS
(Nuevos soles por kilogramo)**

	NOVIEMBRE		Var. %
	2011	2012	
Arroz cáscara	0,64	0,71	10,9
Plátano	0,24	0,39	62,5
Yuca	0,26	0,28	7,7
Caña de azúcar	0,06	0,13	116,7
Maíz amarillo duro	0,80	0,71	-11,3
Papaya	0,30	0,32	6,7
Palma aceitera	0,61	0,61	0,0

Fuente: Dirección Regional de Agricultura de Ucayali.

Elaboración: BCRP. Sucursal Iquitos. Departamento de Estudios Económicos.

Las siembras totalizaron 4,2 mil hectáreas en noviembre (continúa la campaña grande en áreas de altura y restingas altas), superficie mayor en 11,3 por ciento a la registrada en similar mes de la campaña anterior, debido a la disponibilidad de semillas y áreas aptas.

Este mes se registró un comportamiento variado, así, aumentaron las áreas sembradas de palma aceitera (515 hectáreas), por disponibilidad de plántones para instalar en

campo definitivo y; yuca (131 hectáreas), por disponibilidad de semilla y áreas aptas. En cambio, cayeron las áreas sembradas de cacao (-163 hectáreas), arroz (-98 hectáreas) y plátano (-43 hectáreas); en el caso del arroz, por menores áreas de altura y bajo precio en chacra, además no hay semilla certificada.

La preparación de los terrenos de altura y la presencia de lluvias favoreció las siembras de cultivos transitorios y permanentes.

**CUADRO Nº 5
SUPERFICIE SEMBRADA (Has.) 1/**

	NOVIEMBRE		Var. %	CAMPAÑA AGRÍCOLA 2/		Var. %
	2011	2012		2011-2012	2012-2013	
-Arroz cáscara	930	832	-10,5	4 436	3 882	-12,5
-Maíz amarillo duro	1 015	1 028	1,3	6 573	4 694	-28,6
-Frijol grano seco	7	0	-100,0	15	2	-86,7
- Frijol caupi	8	0	-100,0	29	2	-93,1
-Algodón	0	50	-	0	57	-
-Plátano	312	269	-13,8	979	1 948	99,0
-Yuca	740	871	17,7	2 939	3 733	27,0
-Palma aceitera	60	575	858,3	115	2 011	1 648,7
-Papaya	26	61	134,6	101	410	305,9
-Caña de azúcar	58	109	87,9	176	459	160,8
-Cacao	253	90	-64,4	1 185	1 171	-1,2
-Café	27	26	-3,7	327	97	-70,3
-Otros	315	262	-16,8	1 142	1 228	7,5
TOTAL	3 751	4 173	11,3	18 017	19 694	9,3

1/ Cifras preliminares.

2/ Agosto - Noviembre.

Fuente: Dirección Regional de Agricultura de Ucayali.

Elaboración: BCRP. Sucursal Iquitos. Departamento de Estudios Económicos.

El valor bruto de la producción pecuaria avanzó 5,0 por ciento respecto a noviembre del año anterior, impulsado por el mayor número de animales para la saca; en particular aumentó la producción de huevos (104 toneladas) y carne de aves (21 toneladas); pero contrarrestado, por la disminución de la

producción de leche (-37 toneladas) y de carne de vacuno (-7 toneladas).

En el periodo enero-noviembre de 2012, el valor bruto de la producción pecuaria registró un incremento de 10,7 por ciento frente a similar periodo del año anterior.

**CUADRO Nº 6
PRODUCCIÓN PECUARIA 1/
(Toneladas)**

ESPECIES	NOVIEMBRE		Var. % Real	ENERO-NOVIEMBRE		Var. % Real
	2011	2012		2011	2012	
Carne de aves	850	871	2,5	9 922	11 485	15,8
Carne de porcino	96	94	-2,1	985	1 003	1,8
Carne de vacuno	145	138	-4,8	1 483	1 425	-3,9
Carne de ovino	2	1	-50,0	24	20	-16,7
Leche	423	386	-8,7	4 671	4 640	-0,7
Huevos	310	414	33,5	3 471	3 852	11,0
Total pecuario	1 826	1 904	5,0	20 556	22 425	10,7

1/ Cifras preliminares.

Fuente: Dirección Regional de Agricultura de Ucayali.

Elaboración: BCRP. Sucursal Iquitos. Departamento de Estudios Económicos.

**GRÁFICO Nº 2
PARTICIPACIÓN EN EL VBP
PECUARIO
ENERO-NOVIEMBRE 2012**

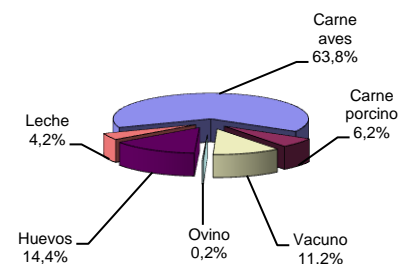

Respecto a los fenómenos meteorológicos, el clima se presentó con once días de lluvias ligeras, que durante el mes acumularon 269 mm. Las temperaturas fueron altas, la mínima de 21,4 °C y la máxima de 33,6 °C.

En cuanto a los fenómenos hidrológicos, el río Ucayali entró en época de creciente (aumento de caudal), con lo cual registró un

nivel promedio de 141,648 msnm, pero menor al registrado en similar mes del año anterior.

Estos factores climáticos (lluvias ligeras) fueron favorables para la preparación de los terrenos en áreas de altura y restingas altas. Sin embargo, no se tuvo apoyo con maquinaria agrícola, y la creciente de los ríos limitó la disponibilidad de terrenos aptos.

**GRÁFICO Nº 3
NIVEL DEL AGUA DEL RÍO UCAYALI**

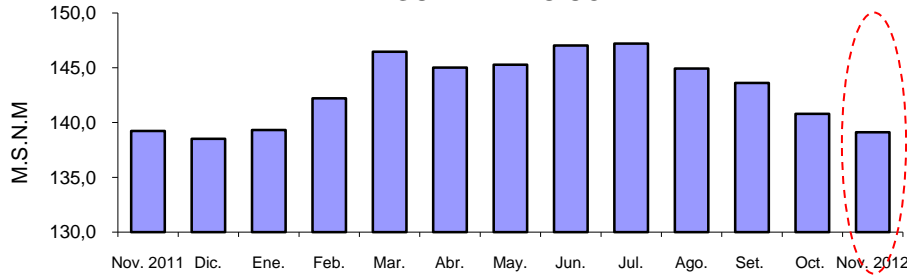

Fuente: Dirección Regional de Agricultura de Ucayali.
Elaboración: BCRP. Sucursal Iquitos. Departamento de Estudios Económicos

1.1.2. Producción pesquera

El desembarque de pescado para consumo humano (303 toneladas) cayó 15,1 por ciento respecto a noviembre del año anterior, como resultado de la escasez de peces en los ríos por factores hidrológicos; en particular, disminuyó el ingreso de pescado fresco (-43 toneladas); y en menor volumen el de pescado seco-salado (-11 toneladas). En el caso de pescado fresco, por la escasez

generalizada de todas las especies de peces, con excepción de la especie boquichico.

En el periodo enero-noviembre de 2012, el desembarque de pescado para consumo humano registró una disminución de 18,8 por ciento frente a similar periodo del año anterior, como resultado del menor desembarque de pescado fresco.

**CUADRO Nº 7
PRODUCCIÓN PESQUERA CONTINENTAL
(Toneladas)**

	NOVIEMBRE		Var. %	ENERO – NOVIEMBRE		Var. %
	2011	2012		2011	2012	
I. Fresco	312	269	-13,8	4 302	2 986	-30,6
-Chiu Chiu	38	20	-47,4	169	44	-74,0
-Boquichico	6	127	2 016,7	1 099	1 485	35,1
-Llambina	55	9	-83,6	282	111	-60,6
-Ractacara	4	1	-75,0	40	10	-75,0
-Palometa	4	4	0,0	288	237	-17,7
-Sardina	48	13	-72,9	407	134	-67,1
-Otras especies	157	95	-39,5	2 017	965	-52,2
II. Seco-salado	45	34	-24,4	986	1 307	32,6
Total desembarque	357	303	-15,1	5 288	4 293	-18,8

Fuente: Dirección Regional de la Producción de Ucayali.
Elaboración: BCRP. Sucursal Iquitos. Departamento de Estudios Económicos.

1.1.3. Producción de hidrocarburos

La producción fiscalizada de hidrocarburos avanzó 24,5 por ciento respecto a noviembre del año anterior, debido a la mayor producción gas natural y de hidrocarburos líquidos, en el lote 31-C; en el caso de gas

natural, debido a mayores pedidos de las termoelectricas. En el periodo enero-noviembre la producción fiscalizada de hidrocarburos creció 43,1 por ciento frente a similar periodo del año anterior.

**CUADRO Nº 8
PRODUCCIÓN DE HIDROCARBUROS**

	NOVIEMBRE		Var. %	ENERO-NOVIEMBRE		Var. %
	2011	2012		2011	2012	
GAS NATURAL 1/	608	861	41,6	5 986	10 843	81,1
Aguaytía Energy (Lote 31-C)	608	861	41,6	5 986	10 843	81,1
HIDROCARBUROS LÍQUIDOS 2/	77	82	6,5	822	899	9,4
Aguaytía Energy (lote 31-C, LGN)	77	82	6,5	822	899	9,4
Total hidrocarburos			24,5			43,1

1/ millones de pies cúbicos.

2/ miles de barriles.

Fuente: Perúpetro S.A.

Elaboración: BCRP. Sucursal Iquitos. Departamento de Estudios Económicos.

GRÁFICO Nº 4

PRODUCCIÓN DE GAS NATURAL

(Millones de pies cúbicos)

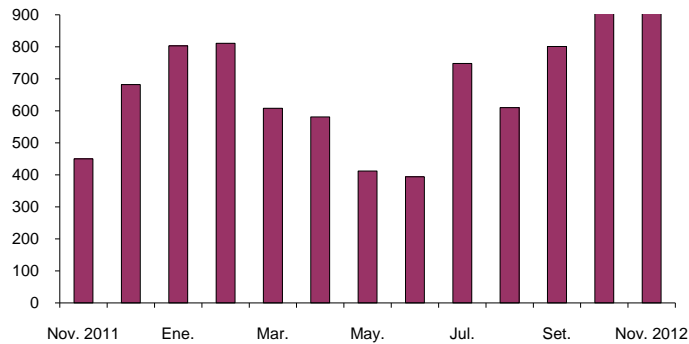

Fuente: Perúpetro S.A.

1.1.4. Producción manufacturera

La actividad manufacturera se contrajo en 13,9 por ciento respecto a noviembre del año anterior, como resultado del menor dinamismo de la industria no primaria. En el

periodo enero-noviembre 2012 registró una disminución de 9,2 por ciento frente a similar periodo del año anterior, debido a la contracción de la industria no primaria.

**CUADRO Nº 9
VALOR BRUTO DE LA PRODUCCIÓN DEL SECTOR MANUFACTURA
(Variación real) 1/**

	NOVIEMBRE		ENERO – NOVIEMBRE	
	2011	2012	2011	2012
Manufactura primaria	3,7	-0,1	-1,6	1,7
Manufactura no primaria	41,7	-15,1	44,5	-10,2
Total	38,0	-13,9	39,3	-9,2

1/ Respecto al mismo mes o periodo del año anterior.

Fuente: Dirección Regional de la Producción de Ucayali y Encuesta a Empresas Industriales.
Elaboración: BCRP. Sucursal Iquitos. Departamento de Estudios Económicos.

Sub-sector manufactura primaria

La industria primaria se contrajo en 0,1 por ciento, como resultado de la menor producción de refinados de petróleo, en particular gasolina 84 octanos, solvente 1,

solvente 3, turbo A-1 y petróleo residual maple. Pero en el periodo enero-noviembre de 2012, el sub-sector manufactura primaria acumuló un crecimiento de 1,7 por ciento.

**CUADRO Nº 10
ÍNDICE DE VOLUMEN FÍSICO DE LA MANUFACTURA PRIMARIA**

CIU	RAMAS DE ACTIVIDAD	NOVIEMBRE		Var. % Real	ENERO – NOVIEMBRE		Var. % Real
		2011	2012		2011	2012	
2320	Refinación de petróleo	89,2	89,1	-0,1	86,1	87,6	1,7
	Total	89,2	89,1	-0,1	86,1	87,6	1,7

Fuente: Dirección Regional de la Producción de Ucayali y Encuesta a Empresas Industriales.
Elaboración: BCRP. Sucursal Iquitos. Departamento de Estudios Económicos.

Sub-sector manufactura no primaria

La industria no primaria disminuyó en 15,1 por ciento, como resultado de la menor producción de madera aserrada y bebidas malteadas; en el caso de madera aserrada, por la menor disponibilidad de materia prima y en el caso de cerveza por caída de algunas marcas. Estos resultados fueron atenuados,

parcialmente, por la mayor producción de bebidas gaseosas y de calaminas.

En el periodo enero-noviembre de 2012, la industria no primaria registró una contracción de 10,2 por ciento, como resultado del menor volumen de producción de madera aserrada.

CUADRO Nº 11
ÍNDICE DE VOLUMEN FÍSICO DE LA MANUFACTURA NO PRIMARIA

CIIU	RAMAS DE ACTIVIDAD	NOVIEMBRE		Var. % Real	ENERO – NOVIEMBRE		Var. % Real
		2011	2012		2011	2012	
1553	Bebidas malteadas	137,3	133,6	-2,7	120,3	135,5	12,6
1554	Bebidas gaseosas	103,4	177,9	72,1	126,0	163,9	30,1
2010	Madera aserrada	105,6	53,9	-49,0	92,1	52,8	-42,7
2899	Calaminas	119,1	171,2	43,7	140,1	147,5	5,3
Total		119,9	101,8	-15,1	108,6	97,5	-10,2

Fuente: Dirección Regional de la Producción de Ucayali y Encuesta a Empresas Industriales.
Elaboración: BCRP. Sucursal Iquitos. Departamento de Estudios Económicos.

1.1.5. Electricidad y agua

El sector electricidad y agua creció 35,5 por ciento respecto a noviembre 2011, por el incremento de la producción de electricidad (38,6 por ciento), pero atenuada parcialmente por la caída de agua (-4,1 por ciento); en el caso de electricidad influyó la mayor generación de las centrales térmicas de Aguaytía y Atalaya, y de la hidroeléctrica de Canuja. Ucayali está conectado al Sistema

Eléctrico Interconectado Nacional (SEIN), del cual se abastece, a través de las compras de Electro Ucayali S.A.

En el periodo enero-noviembre el sector electricidad y agua registró un crecimiento de 84,1 por ciento con relación a similar periodo del año anterior, impulsado en particular por la mayor producción de electricidad.

CUADRO Nº 12
PRODUCCIÓN DE ELECTRICIDAD Y AGUA 1/

	NOVIEMBRE		Var. %	ENERO – NOVIEMBRE		Var. %
	2011	2012		2011	2012	
I.- Electricidad (MWH)	46 747	64 783	38,6	462 392	882 512	90,9
II.- Agua (M ³)	942 582	904 337	-4,1	10 135 839	10 570 037	4,3
Total (I+II)			35,5			84,1

1/. Información preliminar

Fuente: Ministerio de Energía y Minas (MINEM) y EMAPACOP S.A.

Elaboración: BCRP. Sucursal Iquitos. Departamento de Estudios Económicos.

1.1.6. Turismo

De acuerdo con información de la Dirección Regional de Comercio Exterior y Turismo de Ucayali, en noviembre se registraron 15 571 arribos y 32 879 pernотaciones; superiores en 2,6 y 0,3 por ciento, cada caso, respecto a similar mes del año anterior, impulsados por el mayor flujo de turistas nacionales y extranjeros. En cuanto al origen de los visitantes nacionales, el 36,3 por ciento llegó

de Lima; el 32,3 por ciento del interior de Ucayali y; el 11,2 por ciento de Huánuco. El turismo receptivo se originó en Estados Unidos (27,0 por ciento) y otros países de Europa (13,0 por ciento).

En el periodo enero-noviembre los arribos aumentaron 9,7 por ciento, y los pernотes avanzaron 8,3 por ciento frente al 2011.

CUADRO Nº 13
ARRIBOS Y PERNOCTACIONES 1/
(Número de personas)

	NOVIEMBRE		Var. %	ENERO- NOVIEMBRE		Var. %
	2011	2012		2011	2012	
Arribos	15 179	15 571	2,6	161 091	176 637	9,7
- Nacionales	14 724	15 081	2,4	156 537	171 697	9,7
- Extranjeros	455	490	7,7	4 554	4 940	8,5
Pernотaciones	32 777	32 879	0,3	329 190	356 672	8,3
- Nacionales	31 681	31 595	-0,3	316 792	343 586	8,5
- Extranjeros	1 096	1 284	17,2	12 398	13 086	5,5

1/ cifras preliminares.

Fuente: Dirección Regional de Comercio Exterior, Turismo y Artesanía de Ucayali.

Elaboración: BCRP. Sucursal Iquitos. Departamento de Estudios Económicos.

II. SECTOR EXTERNO

2.1. Exportaciones FOB

Las exportaciones de Ucayali (US\$ 4,5 millones) crecieron 17,0 por ciento respecto a noviembre del año anterior, impulsadas por los mayores volúmenes exportados de maderas y de otros no tradicionales (semillas de kudzu).

Las exportaciones de productos no tradicionales aumentaron 15,6 por ciento, impulsadas por las ventas de maderas (aserrada, densificada y tablillas), vinculadas a mayores volúmenes

exportados; también influyeron las ventas de otros productos no tradicionales, asociados a las ventas de semillas de pastos kudzu.

En el periodo enero-noviembre de 2012, las exportaciones de Ucayali (US\$ 37,3 millones) disminuyeron en 0,3 por ciento respecto a similar período del año anterior, debido a las menores ventas de maderas (triplay y tablillas) y de productos pesqueros (peces vivos).

CUADRO Nº 14
EXPORTACIONES POR GRUPOS DE PRODUCTOS 1/
(Valor FOB en miles de US dólares)

GRUPOS DE PRODUCTOS	NOVIEMBRE		Var. %	ENERO – NOVIEMBRE		Var. %
	2011	2012		2011	2012	
1.Exportaciones no tradicionales	3 828	4 425	15,6	37 383	35 023	-6,3
-Maderas	3 275	3 770	15,1	35 284	32 648	-7,5
-Agropecuarios	3	0	-100,0	59	143	142,4
-Pesqueros	145	8	-94,5	668	663	-0,7
-Otros no tradicionales	405	647	59,8	1 372	1 569	14,4
2.Otros productos	0	54	-	16	2 259	14 018,8
Total	3 828	4 479	17,0	37 399	37 282	-0,3

1/ información preliminar

Fuente: SUNAT – Aduanas. www.sunat.gob.pe

Elaboración: BCRP. Sucursal Iquitos. Departamento de Estudios Económicos.

Las exportaciones del departamento tienen como principal destino China, Estados Unidos y México. El primero de ellos

adquirió el 51,1 por ciento del valor total de los productos exportados, Estados Unidos el 11,7 por ciento y México el 9,2 por ciento.

CUADRO Nº 15
PRINCIPALES PAÍSES DE DESTINO Y PRINCIPAL PRODUCTO EXPORTADO
(ENERO-NOVIEMBRE 2012)

PAÍS	% DEL TOTAL	PRINCIPAL PRODUCTO
China	51,1	Tablillas y madera aserrada.
Estados Unidos	11,7	Madera aserrada, densificada, tablillas y peces.
México	9,2	Triplay, madera aserrada, decking y tablillas.
Ecuador	6,1	Máquinas excavadoras, tablillas y frisos y triplay.
Colombia	3,2	Pescado congelado, semillas y tablillas.
Venezuela	3,2	Tablillas y frisos y triplay.
Brasil	2,8	Madera aserrada y semillas.
Italia	2,1	Madera densificada y tarugos.
Francia	1,4	Tablillas y tarugos (clavos de madera).
Republica Dominicana	1,2	Madera aserrada y triplay.
Otros países	8,0	Tablillas, madera aserrada, semillas y otros productos.
Total	100,0	

Fuente: SUNAT- Aduanas. www.sunat.gob.pe

Elaboración: BCRP. Sucursal Iquitos. Departamento de Estudios Económicos

2.2. Importaciones FOB

En noviembre no se registraron importaciones por la aduana de Pucallpa, con lo cual, en el periodo enero-noviembre 2012 acumularon US\$ 15 mil. Los importadores

residentes en el departamento de Ucayali también realizan sus operaciones de importación por las aduanas de la costa, previo pago de derechos arancelarios.

III. FINANZAS PÚBLICAS

3.1. Ingresos recaudados en Ucayali

Los ingresos recaudados en Ucayali (S/. 26,3 millones) avanzaron S/. 3,6 millones (13,1 por ciento, en valores reales), respecto a noviembre 2011, inducidos por la mayor recaudación del impuesto selectivo al consumo y de los impuestos a los ingresos.

Los ingresos tributarios (S/. 25,9 millones) aumentaron S/. 3,6 millones (13,0 por ciento, en valores reales), debido a la expansión de la recaudación del impuesto selectivo al consumo (S/. 2,0 millones) y de los

impuestos a los ingresos (S/. 1,3 millones); el primero asociado al tributo aplicado a la cerveza y, el segundo al mayor monto recaudado de las personas jurídicas.

En el periodo enero-noviembre los ingresos recaudados (S/. 287,4 millones) aumentaron S/. 39,9 millones (11,9 por ciento, en valores reales) frente a similar periodo del año anterior, impulsados por la mayor recaudación de los impuestos a los ingresos y del impuesto selectivo al consumo (ISC).

CUADRO Nº 16
INGRESOS RECAUDADOS EN UCAYALI
(Miles de nuevos soles)

	NOVIEMBRE		Var. % real	ENERO – NOVIEMBRE		Var. % Real
	2011	2012		2011	2012	
a. INGRESOS TRIBUTARIOS	22 332	25 913	13,0	244 285	281 391	11,0
1. Impuestos a los ingresos	7 494	8 778	14,1	82 690	104 051	21,3
- Personas Naturales	1 133	1 438	23,6	14 136	17 022	16,0
- Personas Jurídicas	6 216	7 163	12,3	62 541	75 130	15,7
- Regularización	145	177	18,9	6 013	11 899	90,6
2. Impuesto a las importaciones	2	3	46,1	101	24	-76,8
3. Impuesto general a las ventas (IGV)	1 481	1 755	15,4	20 328	21 399	1,2
* Interno	1 436	1 716	15,4	19 681	21 000	2,5
* Importaciones	45	39	-15,6	647	399	-40,5
4. Impuesto selectivo al consumo (ISC)	12 108	14 121	13,6	130 281	142 888	5,8
5. Otros ingresos tributarios	1 247	1 256	-1,9	10 885	13 028	15,5
b. INGRESOS NO TRIBUTARIOS	360	426	15,3	3 235	5 998	79,2
Total	22 692	26 339	13,1	247 520	287 389	11,9

Fuente: SUNAT- Aduanas. www.sunat.gob.pe

Elaboración: BCRP. Sucursal Iquitos. Departamento de Estudios Económicos.

3.2. Gobierno Central

Los gastos del Gobierno Central en Ucayali (S/. 32,9 millones) aumentaron S/. 5,1 millones (15,2 por ciento, en valores reales) respecto a noviembre del año anterior, como resultado de la expansión de los gastos corrientes en S/. 5,2 millones, ya que los gastos de capital disminuyeron 3,4 por ciento, en valores reales. El caso de los

gastos de capital se vinculó a las menores inversiones no financieras.

En el periodo enero-noviembre los gastos (S/. 232,4 millones) cayeron en S/. 26,4 millones frente a similar periodo de 2011. Dicha ejecución acumulada representó el 64,4 por ciento del presupuesto modificado (PIM).

CUADRO Nº 17
GASTOS NO FINANCIEROS DEL GOBIERNO CENTRAL EN UCAYALI
POR TIPO DE GASTO
(Miles de nuevos soles)

	NOVIEMBRE		Var. % Real	ENERO – NOVIEMBRE		Var. % Real
	2011	2012		2011	2012	
A. GASTOS CORRIENTES	17 027	22 206	27,0	162 284	179 549	6,5
-Personal y obligaciones	7 062	8 496	17,2	73 223	82 868	9,2
-Pensiones y prestaciones sociales	3 715	2 495	-34,6	36 550	26 153	-31,3
-Bienes y servicios	5 327	8 128	48,6	42 165	57 180	30,6
-Donaciones y transferencias	498	1 573	207,7	4 867	6 338	25,7
-Otros gastos corrientes	425	1 514	247,0	5 479	7 010	22,1
B. GASTOS DE CAPITAL	10 821	10 728	-3,4	96 564	52 890	-47,5
-Donaciones y transferencias	38	0	-100,0	2 039	12 371	491,8
-Otros gastos de capital	1 833	1 863	-1,0	7 233	4 483	-40,6
-Inversiones no financieras	8 950	8 865	-3,5	77 668	36 036	-55,6
-Inversiones financieras	0	0	-	9 624	0	-100,0
C. SERVICIO DE LA DEUDA	0	0	-	0	0	-
Total (A + B + C):	27 848	32 934	15,2	258 848	232 439	-13,7

Fuente: Ministerio de Economía y Finanzas. www.mef.gob.pe

Elaboración: BCRP. Sucursal Iquitos. Departamento de Estudios Económicos.

La inversión del Gobierno Central en Ucayali (S/. 8,9 millones) disminuyó en 1,0 por ciento respecto a noviembre del año anterior, por término de algunas obras de infraestructura educativa y de transporte en

meses anteriores; con ello, en el periodo enero-noviembre de 2012, la inversión (S/. 36,0 millones) registró una disminución de S/. 51,3 millones (-58,7 por ciento) respecto a similar periodo del año anterior.

CUADRO Nº 18
INVERSIÓN DEL GOBIERNO CENTRAL EN UCAYALI
(Miles de nuevos soles)

FUNCIÓN	NOVIEMBRE		Var. %	ENERO – NOVIEMBRE		Var. %
	2011	2012		2011	2012	
Planeamiento y gestión	161	1 045	549,1	3 306	2 660	-19,5
Justicia	24	149	520,8	181	4 613	2 448,6
Agropecuaria	406	386	-4,9	1 248	2 260	81,1
Protección Social	0	0	-	8	0	-100,0
Trabajo	0	0	-	0	14	-
Industria	0	0	-	18	26	44,4
Defensa y seguridad nacional	0	31	-	15	102	580,0
Educación	5 215	1 419	-72,8	25 199	8 391	-66,7
Energía	67	4 639	6 823,9	10 948	4 949	-54,8
Saneamiento	0	0	-	113	2 240	1 882,3
Salud	557	958	72,0	9 176	5 289	-42,4
Ambiente	123	89	-27,6	1 610	328	-79,6
Transporte	2 397	99	-95,9	34 623	4 946	-85,7
Comunicaciones	0	49	-	571	217	-62,0
Turismo	0	0	-	276	0	-100,0
TOTAL	8 950	8 864	-1,0	87 292	36 035	-58,7

Fuente: Ministerio de Economía y Finanzas. www.mef.gob.pe

Elaboración: BCRP. Sucursal Iquitos. Departamento de Estudios Económicos.

3.3. Gobierno regional

Los gastos del gobierno regional (S/. 38,8 millones) disminuyeron en 3,7 por ciento, en valores reales, respecto a noviembre del año anterior, inducidos por la disminución de los gastos de capital (-S/. 6,2 por ciento); sin embargo, atenuados por la expansión de los gastos corrientes (S/. 5,8 millones).

En el periodo enero-noviembre de 2012, los gastos totales (S/. 386,3 millones) avanzaron S/. 60,8 millones (14,5 por ciento, en valores reales) frente a similar periodo del año anterior. Dicha ejecución acumulada representó el 66,8 por ciento del presupuesto institucional modificado (PIM.).

**CUADRO Nº 19
GASTOS NO FINANCIEROS DEL GOBIERNO REGIONAL DE UCAYALI
POR TIPO DE GASTO
(Miles de nuevos soles)**

	NOVIEMBRE		Var. % Real	ENERO – NOVIEMBRE		Var. % Real
	2011	2012		2011	2012	
A. GASTOS CORRIENTES	22 051	27 802	22,8	231 525	280 147	16,7
-Personal y obligaciones	13 812	16 241	14,5	157 123	186 758	14,6
-Pensiones y prestaciones sociales	1 595	1 671	2,1	18 917	20 038	2,1
-Bienes y servicios	6 198	9 618	51,2	51 978	70 079	30,1
-Donaciones y transferencias	0	0	-	61	0	-100,0
-Otros gastos corrientes	446	272	-40,6	3 446	3 272	-7,9
B. GASTOS DE CAPITAL	17 211	11 025	-37,6	93 964	106 114	9,0
-Inversiones no financieras	15 363	11 025	-30,1	83 071	97 219	13,0
-Donaciones y transferencias	1 848	0	-100,0	10 893	8 895	-21,4
C. SERVICIO DE LA DEUDA	0	0	-	0	0	-
Total (A + B + C):	39 262	38 827	-3,7	325 489	386 261	14,5

Fuente: Ministerio de Economía y Finanzas. www.mef.gob.pe.

Elaboración: BCRP. Sucursal Iquitos. Departamento de Estudios Económicos.

Los gastos mensuales del gobierno regional fueron financiados principalmente con recursos ordinarios (S/. 31,8 millones), los

cuales crecieron S/. 2,9 millones. En el periodo enero-noviembre estos recursos financiaron el 82,0 por ciento de los gastos.

**CUADRO Nº 20
GASTOS NO FINANCIEROS DEL GOBIERNO REGIONAL DE UCAYALI
POR FUENTES DE FINANCIAMIENTO
(Miles de nuevos soles)**

	NOVIEMBRE		Var. % Real	ENERO – NOVIEMBRE		Var. % Real
	2011	2012		2011	2012	
Recursos ordinarios	28 973	31 827	7,0	236 919	316 740	28,9
Canon y sobre-canon, regalías, rentas...	8 848	4 573	-49,7	75 856	53 263	-32,2
Recursos directamente recaudados	786	1 250	54,9	8 880	11 390	23,7
Donaciones y transferencias	655	1 177	75,0	3 834	4 868	22,6
Total	39 262	38 827	-3,7	325 489	386 261	14,5

Fuente: Ministerio de Economía y Finanzas. www.gob.pe.

Elaboración: BCRP. Sucursal Iquitos. Departamento de Estudios Económicos.

La inversión no financiera del gobierno regional (S/. 11,0 millones) registró una disminución de S/. 4,3 millones (-28,2 por ciento) respecto a noviembre del año anterior, debido al término de la ejecución de obras en salud, en meses anteriores.

La inversión disminuyó en salud (-S/. 3,8 millones), debido al término de las obras de mejoramiento de puestos de salud, en meses

anteriores. Sin embargo, creció en transporte (S/. 1,4 millones), debido a la construcción de embarcaderos fluviales y mejoramiento de avenidas urbanas en la provincia de Purús.

En el periodo enero-noviembre de 2012, la inversión (S/. 97,2 millones) se incrementó S/. 14,1 millones (17,0 por ciento) frente a similar periodo de año anterior, impulsada por más obras en educación y transporte.

**CUADRO Nº 21
INVERSIÓN NO FINANCIERA DEL GOBIERNO REGIONAL DE UCAYALI
(Miles de nuevos soles)**

FUNCIÓN	NOVIEMBRE		Var. %	ENERO – NOVIEMBRE		Var. %
	2011	2012		2011	2012	
Planeamiento	246	207	-15,9	2 447	2 214	-9,5
Agropecuario	1 758	927	-47,3	12 677	9 212	-27,3
Protección social	40	31	-22,5	661	534	-19,2
Trabajo	0	2	-	13	2	-84,6
Educación	3 532	3 319	-6,0	18 835	42 888	127,7
Cultura y deporte	663	1	-99,8	12 122	2 161	-82,2
Energía	27	25	-7,4	311	196	-37,0
Comercio	0	0	-	194	5	-97,4
Pesca	398	470	18,1	2 420	1 873	-22,6
Saneamiento	520	748	43,8	10 629	6 635	-37,6
Salud	4 385	575	-86,9	10 064	7 132	-29,1
Ambiente	185	209	13,0	2 402	1 711	-28,8
Transporte	2 406	3 769	56,7	8 385	16 903	101,6
Turismo	1 203	742	-38,3	1 911	4 846	153,6
Vivienda y desarrollo	0	0	-	0	773	-
Minería	0	0	-	0	22	-
Comunicaciones	0	0	-	0	111	-
TOTAL	15 363	11 025	-28,2	83 071	97 217	17,0

Fuente: Ministerio de Economía y Finanzas. www.mef.gob.pe.
Elaboración: BCRP. Sucursal Iquitos. Departamento de Estudios Económicos.

3.4. Gobiernos locales

Los gastos no financieros de los gobiernos locales de Ucayali (S/. 42,3 millones) aumentaron S/. 3,0 millones (4,8 por ciento, en valores reales), respecto a noviembre del año anterior, como resultado de la expansión de los gastos de capital en S/. 3,4 millones.

En el periodo enero-noviembre los gastos (S/. 327,9 millones) avanzaron S/. 84,3 millones frente a similar periodo del año anterior. Dicha ejecución acumulada representó el 65,3 por ciento del presupuesto institucional modificado (PIM).

**CUADRO Nº 22
GASTOS NO FINANCIEROS DE LOS GOBIERNOS LOCALES
POR TIPO DE GASTO
(Miles de nuevos soles)**

	NOVIEMBRE		Var. % Real	ENERO – NOVIEMBRE		Var. % Real
	2011	2012		2011	2012	
A. GASTOS CORRIENTES	12 156	11 716	-6,1	108 498	117 793	4,7
-Personal y obligaciones	3 983	2 208	-46,0	45 083	25 483	-45,5
-Pensiones y prestaciones sociales	807	788	-4,9	8 087	8 531	1,9
-Bienes y servicios	6 918	8 364	17,8	53 081	81 000	47,4
-Donaciones y transferencias	253	229	-11,8	1 372	1 702	19,9
-Otros gastos corrientes	195	127	-36,6	875	1 077	19,1
B. GASTOS DE CAPITAL	26 998	30 402	9,7	132 198	204 497	49,8
-Donaciones y transferencias	0	0	-	1 502	3 085	98,6
-Otros gastos de capital	5	2	-61,0	305	8	-97,5
-Inversiones no financieras	26 993	30 400	9,7	130 391	201 404	49,6
C. SERVICIO DE LA DEUDA	181	199	7,1	2 854	5 594	88,5
-Intereses	181	199	7,1	2 854	5 594	88,5
Total (A + B + C):	39 335	42 317	4,8	243 550	327 884	30,1

Fuente: Ministerio de Economía y Finanzas. www.mef.gob.pe.
Elaboración: Sucursal Iquitos. Departamento de Estudios Económicos.

La inversión no financiera de los gobiernos locales en Ucayali (S/. 30,4 millones) aumentó S/. 3,4 millones (12,6 por ciento) respecto a noviembre del año anterior, por la mayor ejecución de obras de infraestructura energética, educativa y de desarrollo urbano.

La inversión aumentó en energía (S/. 3,2 millones), por la instalación de la electrificación rural en 23 comunidades nativas y 10 caseríos en la provincia de Atalaya; en educación (S/. 1,7 millones),

debido a la construcción de infraestructura educativa; y en desarrollo urbano (S/. 1,6 millones), inducida por la instalación de un boulevard en el Jirón Tacna, y arreglo de calles urbanas en Padre Abad.

En el periodo enero-noviembre de 2012, la inversión (S/. 201,4 millones) aumentó S/. 71,0 millones (54,5 por ciento) respecto a similar periodo del año anterior, impulsada en particular por más obras en transporte, saneamiento, planeamiento y educación.

CUADRO Nº 23
INVERSIÓN NO FINANCIERA DE LOS GOBIERNOS LOCALES
(Miles de nuevos soles)

FUNCIÓN	NOVIEMBRE		Var. %	ENERO – NOVIEMBRE		Var. %
	2011	2012		2011	2012	
Planeamiento	2 750	2 622	-4,7	17 894	28 836	61,1
Agropecuario	143	640	347,6	2 613	4 327	65,6
Protección social	760	1357	78,6	4 320	10 760	149,1
Orden público y seguridad	1 005	210	-79,1	2 979	3 432	15,2
Educación	1 127	2 811	149,4	5 966	19 344	224,2
Cultura y deporte	767	- 146	-119,0	5 323	5 221	-1,9
Energía	2 084	5 274	153,1	7 191	13 830	92,3
Industria		0	-	249	0	-100,0
Comercio	1 458	17	-98,8	8 691	2 752	-68,3
Pesca	10	0	-100,0	252	134	-46,8
Saneamiento	8 064	6 320	-21,6	33 403	40 415	21,0
Salud	221	332	50,2	2 625	3 734	42,2
Ambiente	773	2 211	186,0	6 550	10 214	55,9
Transporte	6 419	5 838	-9,1	26 107	47 863	83,3
Comunicaciones	109	55	-49,5	1 771	1 869	5,5
Turismo	2	0	-100,0	103	62	-39,8
Vivienda y desarrollo urbano	1 301	2 859	119,8	4 354	8 614	97,8
TOTAL	26 993	30 400	12,6	130 391	201 407	54,5

Fuente: Ministerio de Economía y Finanzas. www.mef.gob.pe

Elaboración: BCRP. Sucursal Iquitos. Departamento de Estudios Económicos.

IV. MONEDA Y CRÉDITO

4.1. Depósitos del sistema financiero

Los depósitos del sistema financiero de Ucayali, al 30 de noviembre de 2012, totalizaron S/. 361,9 millones, saldo superior en S/. 46,8 millones al registrado en similar mes del año anterior, cifra que representó un aumento real anual de 11,9 por ciento, explicado por la mayor captación de depósitos en soles en todas sus modalidades.

Los depósitos en soles registraron un incremento real de 19,9 por ciento; y en dólares disminuyeron 13,6 por ciento. En consecuencia, los primeros aumentaron su participación relativa de 76,2 por ciento en noviembre 2011 a 81,6 por ciento en el

presente mes; en contraparte, los depósitos en dólares perdieron 5,4 puntos porcentuales.

La liquidez de las empresas bancarias mostró un incremento real anual de 10,0 por ciento; asimismo, éstas captaron el 86,5 por ciento del total de depósitos.

La liquidez de las entidades microfinancieras no bancarias creció 23,1 por ciento, como resultado de las mayores captaciones de todas las CMAC's. La liquidez de las empresas financieras registró un incremento de 51,6 por ciento, en valores reales, respecto a noviembre 2011.

**CUADRO Nº 24
DEPÓSITOS DEL SISTEMA FINANCIERO
(Saldo en miles de nuevos soles)**

	NOVIEMBRE		Var. % real
	2011	2012	
Empresas Bancarias	277 310	313 018	10,0
Empresas Financieras	4 115	6 402	51,6
Entidades Microfinancieras no Bancarias:	33 612	42 465	23,1
- Cajas municipales	33 612	42 465	23,1
Moneda nacional	240 102	295 432	19,9
Moneda extranjera	74 935	66 453	-13,6
Vista	127 872	141 534	7,8
Ahorro	116 969	131 869	9,8
A plazo	70 196	88 482	22,8
Total	315 037	361 885	11,9

Fuente: Superintendencia de Banca y Seguros. www.sbs.gob.pe

Elaboración: BCRP. Sucursal Iquitos. Departamento de Estudios Económicos.

La mayor participación en los depósitos la tienen los bancos Continental (37,6 por ciento), Crédito (32,4 por ciento), Scotiabank

(8,0 por ciento) y C.M.A.C Maynas (6,0 por ciento), los cuales en conjunto captan el 84,0 por ciento del total de depósitos.

**CUADRO Nº 25
PARTICIPACIÓN EN LOS DEPÓSITOS**

	NOVIEMBRE 2012		
	Miles de S/.	Mes 1/	Acumulada 1/
Banco Continental	136 027	37,6	37,6
Banco de Crédito	117 312	32,4	70,0
Banco Scotiabank	28 937	8,0	78,0
C.M.A.C. Maynas	21 707	6,0	84,0
Banco Interbank	19 965	5,5	89,5
C.M.A.C. Huancayo	9 931	2,7	92,2
Banco MiBanco	8 663	2,4	94,6
C.M.A.C. Piura	8 631	2,4	97,0
Financiera CrediScotia	3 236	0,9	97,9
Financiera Confianza	3 166	0,9	98,8
C.M.A.C. Arequipa	2 196	0,6	99,4
Banco Azteca	920	0,3	99,7
Banco BanBif	801	0,2	99,9
Banco Financiero	393	0,1	100,0
Total	361 885	100,0	

1/ participación porcentual.

Fuente: Superintendencia de Banca y Seguros. www.sbs.gob.pe

Elaboración: BCRP. Sucursal Iquitos. Departamento de Estudios Económicos.

4.2. Crédito del sistema financiero

El crédito del sistema financiero de Ucayali ascendió a S/. 1 062,8 millones, saldo mayor en S/. 187,0 millones al registrado en noviembre del año anterior, cifra que representó un crecimiento real anual de 18,2 por ciento.

El crédito en soles registró un crecimiento real anual de 20,5 por ciento; y en dólares se expandió 6,2 por ciento. Las colocaciones en soles incrementaron su participación relativa de 83,8 por ciento en noviembre 2011, a 85,4 por ciento en el presente mes; lo anterior, en deterioro de la participación de los créditos

en moneda extranjera, la cual registró una reducción de 1,7 puntos porcentuales.

El crédito de las empresas bancarias registró un crecimiento de 19,4 por ciento, en términos reales, como resultado de las mayores colocaciones de todos los bancos, con excepción del banco Interbank. Por su parte, los créditos otorgados por las entidades microfinancieras no bancarias crecieron 19,1 por ciento, impulsados por las mayores colocaciones la C.R.A.C. Sr. de Lurén y, de las cajas municipales, con excepción de la C.M.A.C. Maynas.

CUADRO Nº 26
CRÉDITO DEL SISTEMA FINANCIERO
(Saldo en miles de nuevos soles)

	NOVIEMBRE		Var. % Real
	2011	2012	
Empresas Bancarias	620 743	760 831	19,4
Empresas Financieras	90 652	100 616	8,1
Entidades Microfinancieras no Bancarias	164 698	201 349	19,1
- Cajas municipales	148 617	164 359	7,7
- Cajas rurales	16 081	31 747	92,3
- Edpymes	-	5 243	-
Moneda nacional	733 769	907 692	20,5
Moneda extranjera	142 324	155 104	6,2
Total	876 093	1 062 796	18,2

Fuente: Superintendencia de Banca y Seguros. www.sbs.gob.pe
Elaboración: BCRP. Sucursal Iquitos. Departamento de Estudios Económicos.

La mayor participación en el total de créditos la tienen los bancos Crédito (26,5 por ciento) y Continental (24,7 por ciento), los cuales en

conjunto intermediaron el 51,2 por ciento del total; seguidos de Scotiabank (8,6 por ciento) e Interbank (6,0 por ciento).

CUADRO Nº 27
PARTICIPACIÓN EN LOS CRÉDITOS

	NOVIEMBRE 2012		
	Miles de S/.	Mes 1/	Acumulado 1/
Banco de Crédito	281 369	26,5	26,5
Banco Continental	262 145	24,7	51,2
Banco Scotiabank	91 404	8,6	59,7
Banco Interbank	64 051	6,0	65,8
Financiera CrediScotia	58 614	5,5	71,3
C.M.A.C. Piura	58 068	5,5	76,8
Banco MiBanco	48 684	4,6	81,4
C.M.A.C. Huancayo	43 078	4,1	85,5
C.M.A.C. Maynas	41 767	3,9	89,4
Financiera Confianza	35 096	3,3	92,7
C.R.A.C. Señor de Lurén	31 747	3,0	95,7
C.M.A.C. Arequipa	21 446	2,0	97,7
Banco Azteca	9 285	0,9	98,6
Banco Financiero	3 893	0,4	99,0
Financiera Efectiva	3 633	0,3	99,3
EDPYME Solidaridad	3 557	0,3	99,6
Financiera TFC	2 217	0,2	99,8
EDPYME Inversiones la Cruz	1 355	0,1	99,9
Financiera Edifycar	1 056	0,1	100,0
EDPYME Marcimex	331	0,0	100,0
Total	1 062 796	100,0	

1/ participación porcentual.

Fuente: Superintendencia de Banca y Seguros. www.sbs.gob.pe
Elaboración: BCRP. Sucursal Iquitos. Departamento de Estudios Económicos.

De acuerdo con la última clasificación de la Superintendencia de Banca y Seguros (SBS), por tipo de crédito; los créditos otorgados a las pequeñas empresas representan el 26,2

por ciento del total; seguidos de los créditos de consumo no revolventes con el 23,3 por ciento, y de los créditos otorgados a medianas empresas con el 23,0 por ciento.

CUADRO Nº 28
COLOCACIONES POR TIPO DE CRÉDITO 1/
(Saldo en miles de nuevos soles)

	NOV. 2011	NOV. 2012	Var. % Real
Consumo no revolventes	219 722	254 685	12,9
Consumo revolventes	77 626	71 132	-10,7
Corporativos	-	976	-
Grandes empresas	11 513	24 851	110,3
Hipotecario	49 380	60 027	18,4
Medianas empresas	216 786	251 137	12,8
Microempresas	106 206	143 573	31,7
Pequeñas empresas	219 156	285 971	27,1
Total	900 389	1 092 352	18,2

1/ cifras preliminares, incluyen las colocaciones del Banco de la Nación y Agrobanco, así como los créditos indirectos.

Fuente: Superintendencia de Banca y Seguros (SBS).

Elaboración: BCRP. Sucursal Iquitos. Departamento de Estudios Económicos.

Por tipo de crédito y entidad, la participación más importante de las empresas bancarias en el otorgamiento de créditos prima en las

medianas empresas (87,0 por ciento) y; en las cajas municipales, se da en el otorgamiento de créditos a microempresas (33,5 por ciento).

CUADRO Nº 29
COLOCACIONES POR TIPO DE CRÉDITO Y ENTIDAD 1/
(Saldo en miles de nuevos soles)

	NOVIEMBRE		Var.% Real	
	2011	2012		
Consumo no revolventes	Empresas bancarias	117 906	147 293	21,7
	Cajas municipales	28 797	29 834	0,9
	Cajas rurales	357	1 629	344,1
	Edpymes	-	2 170	-
	Financieras	26 024	26 529	-0,7
	Nación	46 637	47 230	-1,4
Consumo revolventes	Empresas bancarias	71 926	65 068	-11,9
	Cajas municipales	25	21	-16,0
	Financieras	5 675	6 043	3,7
Corporativos	Empresas bancarias	-	976	-
Grandes empresas	Empresas bancarias	11 513	24 851	102,6
Hipotecario	Empresas bancarias	46 114	55 467	16,8
	Cajas municipales	3 132	4 381	36,3
	Cajas rurales	62	124	95,5
	Financieras	68	55	-20,5
Medianas empresas	Empresas bancarias	185 805	218 531	14,6
	Cajas municipales	30 375	29 184	-6,4
	Cajas rurales	346	1 140	220,9
	Financieras	260	552	106,4
	Agrobanco	-	1 730	-
Microempresas	Empresas bancarias	28 733	37 652	27,7
	Cajas municipales	40 394	48 027	15,8
	Cajas rurales	6 092	12 685	102,8
	Edpymes	-	2 102	-
	Financieras	30 988	34 380	8,1
	AgroBanco	-	8 726	-
Pequeñas empresas	Empresas bancarias	142 492	180 128	23,1
	Cajas municipales	43 634	52 759	17,8
	Cajas rurales	9 217	15 265	61,3
	Edpymes	-	892	-
	Financieras	23 813	28 964	18,5
	AgroBanco	-	7 963	-

1/ cifras preliminares, incluyen las colocaciones del Banco de la Nación y Agrobanco, así como los créditos indirectos.

Fuente: Superintendencia de Banca y Seguros (SBS).

Elaboración: BCRP. Sucursal Iquitos. Departamento de Estudios Económicos.

La cartera atrasada del sistema financiero representó el 3,7 por ciento de las colocaciones brutas totales, mayor en 0,2

puntos porcentuales respecto a noviembre del año anterior. La morosidad en soles fue de 3,5 por ciento y, la de dólares 4,9 por ciento.

CUADRO Nº 30
MOROSIDAD DEL SISTEMA FINANCIERO 1/
(En porcentaje de los créditos brutos)

	NOVIEMBRE		Var. Pts.
	2011	2012	
Empresas Bancarias	2,9	2,7	-0,2
Empresas Financieras	3,3	4,1	0,8
Entidades Microfinancieras no Bancarias:	6,0	7,6	1,6
-Cajas municipales	6,2	6,3	0,1
-Cajas rurales	4,0	14,2	10,2
-Edpymes	-	6,9	6,9
Moneda nacional	3,2	3,5	0,3
Moneda extranjera	5,0	4,9	-0,1
Total	3,5	3,7	0,2

1/ Cartera pesada = (créditos vencidos + créditos en cobranza judicial) / créditos brutos.

Fuente: Instituciones del Sistema Financiero de Ucayali.

Elaboración: BCRP. Sucursal Iquitos. Departamento de Estudios Económicos.

INFORMACIÓN ESTADÍSTICA

Anexo Nº 01

UCAYALI: PRODUCCIÓN AGROPECUARIA 1/
(T.M.)

	2011			2012											
	Nov.	Dic.	Ene.-Dic.	Ene.	Feb.	Mar.	Abr.	May.	Jun.	Jul.	Ago.	Set.	Oct.	Nov.	
TOTAL AGRÍCOLA	47 385	58 678	557 921	69 400	67 684	67 409	64 122	62 787	57 874	59 006	59 963	71 390	63 788	68 739	TOTAL AGRÍCOLA
Arroz cáscara	1 308	2 155	25 019	2 440	2 504	1 815	1 445	1 292	395	485	1 092	4 675	2 129	1 278	Arroz cáscara
Plátano	17 091	19 246	210 744	24 284	26 367	27 817	27 021	27 924	27 004	26 874	27 413	27 685	28 497	29 235	Plátano
Yuca	4 492	8 084	59 760	10 163	7 800	11 073	10 608	10 312	10 219	12 252	9 978	8 857	5 071	6 177	Yuca
Naranja	661	690	9 853	798	997	971	1 028	1 207	1 109	781	613	400	593	786	Naranja
Papaya	2 061	2 220	26 272	2 618	2 684	2 907	2 548	2 762	2 573	2 428	2 486	2 778	3 034	3 121	Papaya
Piña	1 192	1 227	7 206	525	521	480	399	423	415	407	398	1 724	1 074	1 261	Piña
Caña de azúcar	1 864	2 157	25 540	2 151	2 294	2 264	2 192	2 288	2 334	2 067	1 814	1 736	1 827	2 009	Caña de azúcar
Maíz amarillo duro	1 149	3 077	18 355	4 831	4 126	2 034	1 619	1 188	1 312	223	840	3 797	2 103	1 067	Maíz amarillo duro
Palma aceitera	9 459	8 019	74 660	8 884	7 953	6 585	7 754	7 645	6 689	7 292	8 320	9 708	10 757	13 631	Palma aceitera
Aguaje	1 239	1 649	10 035	1 223	1 388	1 297	812	335	210	173	338	697	1 111	1 406	Aguaje
Camu camu	55	167	1 417	180	270	268	235	214	104	41	20	6	26	122	Camu camu
Pijuayo fruto	563	822	8 189	2 011	1 909	1 632	951	404	0	0	0	20	496	592	Pijuayo fruto
Pijuayo palmito	52	61	704	120	141	131	111	111	87	82	92	143	115	131	Pijuayo palmito
Otros agrícolas															Otros agrícolas
Cacao	211	243	1 598	102	131	163	173	181	219	209	197	252	305	300	Cacao
Café	297	383	2 963	96	157	208	237	262	325	421	391	669	675	680	Café
Algodón	24	0	146	0	0	0	0	0	0	0	20	95	60	33	Algodón
Cocona	127	160	1 569	214	239	197	154	148	174	166	149	185	192	158	Cocona
Maíz choclo	0	0	0	0	0	0	0	0	0	0	0	0	0	0	Maíz choclo
Melón	50	0	2 513	0	0	0	0	0	0	662	1 150	764	129	47	Melón
Pepino	0	6	579	5	10	0	0	0	18	131	236	115	31	25	Pepino
Ungurahui	115	316	2 856	534	581	575	451	379	261	180	82	26	21	111	Ungurahui
Resto agrícola	5 375	7 996	67 943	8 221	7 612	6 992	6 384	5 712	4 426	4 132	4 334	7 058	5 542	6 569	Resto agrícola
TOTAL PECUARIO	1 826	2 167	22 723	2 028	1 910	2 034	2 140	2 354	2 246	2 029	1 891	1 867	2 022	1 904	TOTAL PECUARIO
Carne de ave	850	1 212	11 134	1 112	990	1 072	1 210	1 344	1 253	1 061	853	845	874	871	Carne de ave
Carne de porcino	96	104	1 089	89	87	86	91	94	94	94	91	88	95	94	Carne de porcino
Carne de vacuno	145	139	1 622	127	120	117	128	135	132	128	128	132	140	138	Carne de vacuno
Carne de ovino	2	2	26	2	2	2	2	2	2	2	2	2	1	1	Carne de ovino
Leche	423	424	5 095	409	394	423	424	437	428	432	411	394	502	386	Leche
Huevos	310	286	3 757	289	317	334	285	342	337	312	406	406	410	414	Huevos

1/ cifras preliminares.

Fuente: Dirección Regional Agraria de Ucayali.

Elaboración: BCRP. Sucursal Iquitos. Departamento de Estudios Económicos.

Anexo Nº 02

UCAYALI: SIEMBRAS AGRÍCOLAS POR CAMPAÑA 1/
(Has.)

	CAMPAÑA 2011-2012										CAMPAÑA 2012-2013				
	Nov.	Dic.	Ene.	Feb.	Mar.	Abr.	May.	Jun.	Jul.	Ago.-Jul.	Ago.	Set.	Oct.	Nov.	
TOTAL SIEMBRAS	3 751	3 168	3 157	2 215	3 249	2 849	6 844	4 245	2 937	46 681	5 324	4 896	5 301	4 173	TOTAL SIEMBRAS
Arroz cáscara	930	675	878	215	163	286	1 576	747	437	9 413	841	972	1 237	832	Arroz cáscara
Plátano	312	226	316	329	417	247	309	376	429	3 628	709	492	478	269	Plátano
Yuca	740	839	771	322	479	521	1 001	792	679	8 343	1 060	866	936	871	Yuca
Naranja	6	5	48	15	63	5	28	18	11	199	44	5	43	3	Naranja
Papaya	26	36	27	271	101	114	117	64	82	913	118	117	114	61	Papaya
Piña	17	11	10	6	28	30	57	25	12	227	134	19	69	81	Piña
Caña de azúcar	58	45	18	54	128	127	121	76	88	833	116	117	117	109	Caña de azúcar
Maíz amarillo duro	1 015	861	563	597	112	391	1 537	832	432	11 898	1 022	1 452	1 192	1 028	Maíz amarillo duro
Palma aceitera	60	0	80	80	990	191	33	9	205	1 703	501	435	500	575	Palma aceitera
Aguaje	36	23	16	38	47	15	13	10	7	228	11	9	14	4	Aguaje
Camu camu	7	0	0	0	5	0	0	10	0	29	0	0	0	2	Camu camu
Pijuayo fruto	1	0	14	5	76	3	10	2	67	178	0	0	1	3	Pijuayo fruto
Pijuayo palmito	2	0	0	0	0	0	0	3	2	7	6	0	0	0	Pijuayo palmito
Otros agrícolas															Otros agrícolas
Cacao	253	242	96	141	293	247	123	86	54	2 467	591	165	325	90	Cacao
Café	27	23	157	20	10	44	49	21	20	671	17	17	37	26	Café
Algodón	0	0	0	0	5	0	0	0	0	5	0	2	5	50	Algodón
Cocona	34	21	5	1	21	10	49	32	16	205	8	7	24	9	Cocona
Maíz choclo	0	0	0	0	0	0	0	0	0	0	0	0	0	0	Maíz choclo
Melón	0	0	0	0	0	29	44	29	5	107	2	0	2	0	Melón
Pepino	0	0	0	0	4	26	38	24	6	102	5	3	5	0	Pepino
Ungurahui	7	3	11	7	10	7	4	5	1	62	1	1	0	3	Ungurahui
Resto agrícola	220	158	147	114	297	556	1 735	1 084	384	5 463	138	217	202	157	Resto agrícola

1/ cifras preliminares.

Fuente: Dirección Regional Agraria de Ucayali.

Elaboración: BCRP. Sucursal Iquitos. Departamento de Estudios Económicos.

Anexo Nº 03

UCAYALI: COSECHAS AGRÍCOLAS 1/

(Has.)

	2011			2012												
	Nov.	Dic.	Ene.-Dic.	Ene.	Feb.	Mar.	Abr.	May.	Jun.	Jul.	Ago.	Set.	Oct.	Nov.		
TOTAL COSECHAS	1 452	38 895	60 932	4 285	3 707	2 629	2 211	1 966	1 608	1 395	2 108	5 051	2 585	1 595	TOTAL COSECHAS	
Arroz cáscara	467	1 001	9 519	1 224	1 224	900	715	625	194	196	363	1 554	726	478	Arroz cáscara	
Plátano	0	12 387	12 387	0	0	0	0	0	0	0	0	0	0	0	Plátano	
Yuca	308	556	4 047	697	536	760	724	706	706	856	702	624	357	438	Yuca	
Naranja	0	818	818	0	0	0	0	0	0	0	0	0	0	0	Naranja	
Papaya	0	1 510	1 510	0	0	0	0	0	0	0	0	0	0	0	Papaya	
Piña	0	346	346	0	0	0	0	0	0	0	0	0	0	0	Piña	
Caña de azúcar	0	752	752	0	0	0	0	0	0	0	0	0	0	0	Caña de azúcar	
Maíz amarillo duro	489	1 348	7 836	2 307	1 903	937	747	555	592	112	352	1 537	832	450	Maíz amarillo duro	
Palma aceitera	0	6 720	6 720	0	0	0	0	0	0	0	0	0	0	0	Palma aceitera	
Aguaje	0	1 433	1 433	0	0	0	0	0	0	0	0	0	0	0	Aguaje	
Camu camu	0	573	573	0	0	0	0	0	0	0	0	0	0	0	Camu camu	
Pijuayo fruto	0	665	665	0	0	0	0	0	0	0	0	0	0	0	Pijuayo fruto	
Pijuayo palmito	0	79	79	0	0	0	0	0	0	0	0	0	0	0	Pijuayo palmito	
Otros agrícolas															Otros agrícolas	
Cacao	0	1 854	1 854	0	0	0	0	0	0	0	0	0	0	0	Cacao	
Café	0	1 975	1 975	0	0	0	0	0	0	0	0	0	0	0	Café	
Algodón	0	0	0	0	0	0	0	0	0	0	0	0	0	0	Algodón	
Cocona	0	222	222	0	0	0	0	0	0	0	0	0	0	0	Cocona	
Maíz choclo	0	0	0	0	0	0	0	0	0	0	0	0	0	0	Maíz choclo	
Melón	2	0	106	0	0	0	0	0	0	27	46	31	5	2	Melón	
Pepino	0	1	104	1	2	0	0	0	3	24	40	25	6	5	Pepino	
Ungurahui	0	408	408	0	0	0	0	0	0	0	0	0	0	0	Ungurahui	
Resto agrícola	186	6 247	9 578	56	42	32	25	80	113	180	605	1 280	659	222	Resto agrícola	

1/ cifras preliminares.

Fuente: Dirección Regional Agraria de Ucayali.

Elaboración: BCRP. Sucursal Iquitos. Departamento de Estudios Económicos.

Anexo Nº 04

UCAYALI: PRODUCCIÓN PESQUERA

(T.M.)

	2011			2012											
	Nov.	Dic.	Ene.-Dic.	Ene.	Feb.	Mar.	Abr.	May.	Jun.	Jul.	Ago.	Set.	Oct.	Nov.	
DESEMBARQUE TOTAL 1/	357	195	5 483	237	230	444	126	354	540	474	599	389	597	303	DESEMBARQUE TOTAL 1/
Fresco	312	144	4 446	159	147	329	57	196	267	372	425	246	519	269	Fresco
Seco-salado	45	51	1 037	78	83	115	69	158	273	102	174	143	78	34	Seco-salado
DESEMBARQUE TOTAL 2/	357	195	5 483	237	230	444	126	354	540	474	599	389	597	303	DESEMBARQUE TOTAL 2/
Acarahuazú	2	1	28	2	1	1	1	4	4	2	5	3	5	4	Acarahuazú
Achacubo	0	0	0	1	1	0	0	0	1	0	0	0	0	0	Achacubo
Arahua	1	1	10	1	0	0	0	3	2	1	1	1	1	0	Arahua
Boquichico	16	13	1 271	23	64	337	37	57	145	201	246	196	360	134	Boquichico
Chiu Chiu	38	12	181	8	9	0	3	1	0	0	0	0	3	20	Chiu Chiu
Doncella	7	5	238	6	8	8	16	48	95	38	54	12	19	7	Doncella
Dorado	1	1	33	1	2	0	0	4	34	2	7	2	4	1	Dorado
Gamitana	1	0	17	2	2	1	1	2	3	1	3	1	1	1	Gamitana
Lisa	8	4	233	9	9	17	7	8	8	14	49	33	19	6	Lisa
LLambina	58	40	370	71	33	7	5	3	0	1	1	0	2	10	LLambina
Llausa	0	2	95	4	3	2	3	19	27	7	13	11	4	3	Llausa
Maparate	23	15	116	10	9	1	5	3	1	3	7	6	18	8	Maparate
Mota	15	20	299	19	13	7	4	27	46	13	30	18	23	12	Mota
Paco	1	0	17	2	1	1	2	4	7	3	5	0	1	1	Paco
Paiche	0	0	22	0	0	2	2	5	7	3	4	0	0	0	Paiche
Palometa	4	2	353	4	3	4	11	49	61	41	63	48	31	4	Palometa
Sardina	48	22	429	4	1	0	1	33	21	14	12	12	23	13	Sardina
Torre	0	0	5	1	1	1	0	1	1	1	0	0	1	0	Torre
Tucunaré	2	2	24	4	2	2	1	1	2	2	4	1	3	1	Tucunaré
Turushuqui	4	4	26	1	2	3	1	1	8	0	1	1	1	0	Turushuqui
Yulilla	4	3	35	12	6	2	1	0	0	0	0	0	2	1	Yulilla
Otras especies	124	48	1 681	52	60	48	25	81	67	127	94	44	76	77	Otras especies
PECES ORNAMENTALES (unidades)	60 558	46 635	687 374	32 038	71 830	43 965	120 227	93 572	101 710	119 311	85 286	63 620	83 495	19 176	PECES ORNAMENTALES (unidades)

1/ Por estado de conservación.

2/ Por tipo de especie.

Fuente: Dirección Regional de la Producción de Ucayali.

Elaboración: BCRP. Sucursal Iquitos. Departamento de Estudios Económicos.

Anexo Nº 05

UCAYALI: PRODUCCIÓN DE MADERA ROLLIZA
(Metros cúbicos)

	2011			2012											
	Nov.	Dic.	Ene.-Dic.	Ene.	Feb.	Mar.	Abr.	May.	Jun.	Jul.	Ago.	Set.	Oct.		Nov.
Especies de madera															Especies de madera
Aguano masha	236	124	3 361	0	294	66	135	245	300	760	345	299	207	n.d.	Aguano masha
Bolaina blanca	0	0	20 444	0	300	1 629	251	1 114	415	981	1 165	423	326	n.d.	Bolaina blanca
Caoba	0	0	61	0	0	0	73	58	0	0	0	0	0	n.d.	Caoba
Capirona	337	145	9 322	796	608	312	342	90	14	115	154	162	238	n.d.	Capirona
Cachimbo	721	672	16 246	4 946	1 621	1 284	70	332	405	2 737	1 570	1 595	1 248	n.d.	Cachimbo
Catahua	1 938	1 426	11 192	1 828	408	1 263	1 989	760	203	0	333	164	188	n.d.	Catahua
Cedro	52	0	319	67	0	81	52	33	34	0	20	0	0	n.d.	Cedro
Copaiba	1 505	886	11 128	2 940	713	2 014	624	130	285	1 057	1 105	627	590	n.d.	Copaiba
Cumala	386	873	45 814	2 683	603	273	1 464	32	321	472	429	356	990	n.d.	Cumala
Estoraque	129	466	1 972	870	320	98	60	30	29	202	94	86	167	n.d.	Estoraque
Huayruro	647	1 843	9 735	1 855	835	554	393	342	18	2 396	440	711	875	n.d.	Huayruro
Huimba negra	546	137	3 140	429	506	323	195	370	392	200	343	166	106	n.d.	Huimba negra
Ishpingo	98	28	551	120	0	136	100	60	0	0	24	53	125	n.d.	Ishpingo
Lagarto caspi	0	0	0	0	0	0	0	0	0	0	0	0	0	n.d.	Lagarto caspi
Lupuna blanca	1 069	1 183	13 103	2 097	527	846	1 664	369	254	169	124	126	83	n.d.	Lupuna blanca
Moena	25	60	3 227	627	451	301	94	123	77	213	142	133	62	n.d.	Moena
Panguana	157	90	1 137	0	8	160	27	20	30	89	52	6	30	n.d.	Panguana
Pashaco	287	0	2 249	660	617	445	458	265	431	264	179	127	71	n.d.	Pashaco
Pumaquiro	0	6	1 219	26	90	198	71	37	0	105	9	51	34	n.d.	Pumaquiro
Quinilla	469	335	2 966	228	653	208	553	51	105	402	250	190	189	n.d.	Quinilla
Requia	0	0	520	95	50	0	0	50	0	50	17	27	52	n.d.	Requia
Shihuahuaco	1 629	1 921	21 970	2 864	1 316	979	487	223	38	721	346	529	732	n.d.	Shihuahuaco
Tornillo	1 258	0	9 916	5 492	787	2 999	329	316	360	1 412	792	906	787	n.d.	Tornillo
Utucuro	0	0	130	0	0	0	0	2	0	20	35	2	0	n.d.	Utucuro
Yacushapana	775	325	2 540	175	327	8	0	80	366	188	217	130	157	n.d.	Yacushapana
Otros	1 615	3 359	13 734	2 411	1 720	1 531	584	1 162	1 156	2 662	1 179	985	719	n.d.	Otros
TOTAL	13 879	13 879	205 996	31 209	12 754	15 708	10 015	6 294	5 233	15 215	9 364	7 854	7 976	n.d.	TOTAL

Fuente: Gobierno Regional de Ucayali- Dirección Ejecutiva Forestal, Flora y Fauna Silvestre.

Elaboración: BCRP. Sucursal Iquitos. Departamento de Estudios Económicos.

Anexo Nº 06

UCAYALI: PRODUCCIÓN DE MADERA ASERRADA

(Metros cúbicos)

	2011			2012												
	Nov.	Dic.	Ene.-Dic.	Ene.	Feb.	Mar.	Abr.	May.	Jun.	Jul.	Ago.	Set.	Oct.	Nov.		
Especies de madera																Especies de madera
Aguano masha	330	142	1 956	108	144	106	165	185	242	369	344	298	207	n.d.	Aguano masha	
Caoba	0	0	38	0	0	0	68	58	0	0	0	0	0	n.d.	Caoba	
Capirona	50	59	7 617	198	151	370	119	173	116	239	154	162	240	n.d.	Capirona	
Cachimbo	4 124	723	22 619	1 144	1 311	707	1 255	1 097	569	548	1 570	1 595	1 249	n.d.	Cachimbo	
Catahua	588	1 123	8 676	815	1 164	580	1 064	687	753	559	333	164	189	n.d.	Catahua	
Cedro	0	8	440	47	25	27	4	34	43	39	20	0	0	n.d.	Cedro	
Copaiba	1 123	125	6 231	747	681	610	350	448	358	633	1 105	626	590	n.d.	Copaiba	
Cumala	747	847	35 452	936	533	541	1 551	1 191	529	436	430	356	991	n.d.	Cumala	
Estoraque	134	46	1 841	238	245	152	46	54	54	180	93	86	168	n.d.	Estoraque	
Huayruro	1 613	812	9 229	1 039	653	612	426	325	264	290	440	711	875	n.d.	Huayruro	
Huimba	196	116	2 278	186	283	123	150	151	133	120	342	167	107	n.d.	Huimba	
Ishpingo	26	0	740	60	49	86	24	64	29	24	24	52	125	n.d.	Ishpingo	
Lagarto caspi	4	0	33	3	0	0	0	0	0	0	0	0	0	n.d.	Lagarto caspi	
Lupuna	101	0	4 589	103	70	137	113	154	65	92	125	126	83	n.d.	Lupuna	
Marupa	236	162	1 566	127	56	81	22	12	105	29	32	93	41	n.d.	Marupa	
Moena	514	20	3 466	175	255	366	224	582	202	369	144	133	63	n.d.	Moena	
Pashaco	188	114	1 949	37	109	222	369	269	362	131	179	126	72	n.d.	Pashaco	
Pumaquiro	148	11	1 123	40	53	68	96	104	73	15	9	51	34	n.d.	Pumaquiro	
Quinilla	211	215	2 105	200	98	105	65	69	56	133	249	189	188	n.d.	Quinilla	
Requia	59	81	583	16	12	40	27	16	0	57	17	27	52	n.d.	Requia	
Shihuahuaco	1 891	1 080	20 295	1 374	1 558	837	842	1 117	782	670	347	529	732	n.d.	Shihuahuaco	
Tornillo	3 500	765	15 843	1 427	1 196	1 378	630	997	1 204	982	793	905	786	n.d.	Tornillo	
Utucuro	42	96	777	8	3	60	18	4	2	0	35	2	0	n.d.	Utucuro	
Yacushapana	115	239	1 110	492	201	117	146	136	157	211	216	130	157	n.d.	Yacushapana	
Otros	1 629	10 785	35 632	620	795	1 579	1 202	1 127	1 565	1 979	2 324	1 322	1 027	n.d.	Otros	
TOTAL	17 569	17 569	186 188	10 140	9 645	8 904	8 976	9 054	7 663	8 105	9 325	7 850	7 976	n.d.	TOTAL	

Fuente: Gobierno Regional de Ucayali- Dirección Ejecutiva Forestal, Flora y Fauna Silvestre.

Elaboración: BCRP. Sucursal Iquitos. Departamento de Estudios Económicos.

Anexo Nº 07

UCAYALI: PRODUCCIÓN DE HIDROCARBUROS LÍQUIDOS Y GAS

	2011			2012											
	Nov.	Dic.	Ene.-Dic.	Ene.	Feb.	Mar.	Abr.	May.	Jun.	Jul.	Ago.	Set.	Oct.	Nov.	
PETROLEO Y LGN 1/	77	76	898	78	76	82	79	82	82	86	85	82	85	82	PETROLEO Y LGN 1/
*Lote 31-C (LGN)	77	76	898	78	76	82	79	82	82	86	85	82	85	82	*Lote 31-C (LGN)
GAS NATURAL 2/	608	581	6 567	428	394	748	610	801	1 445	1 432	1 491	1 448	1 185	861	GAS NATURAL 2/
*Lote 31-C	608	581	6 567	428	394	748	610	801	1 445	1 432	1 491	1 448	1 185	861	*Lote 31-C

1/ Miles de barriles.

2/ Millones de pies cúbicos.

Fuente: Perú-Petro S.A.

Elaboración: BCRP. Sucursal Iquitos. Departamento de Estudios Económicos.

Anexo Nº 08

UCAYALI: PRODUCCIÓN MANUFACTURERA 1/
(Índice de volumen físico: 1995=100)

C I I U	2011			2012											C I I U
	Nov.	Dic.	Ene.-Dic.	Ene.	Feb.	Mar.	Abr.	May.	Jun.	Jul.	Ago.	Set.	Oct.	Nov.	
MANUFACTURA PRIMARIA	89.2	89.7	86.4	98.8	85.9	81.6	88.8	97.0	82.2	95.0	79.6	68.6	97.1	89.1	MANUFACTURA PRIMARIA
2320 -Refinación de petróleo	89.2	89.7	86.4	98.8	85.9	81.6	88.8	97.0	82.2	95.0	79.6	68.6	97.1	89.1	2320 -Refinación de petróleo
MANUFACTURA NO PRIMARIA	119.9	125.0	109.9	111.0	88.1	92.9	93.5	106.2	94.8	99.2	95.1	92.0	97.7	101.8	MANUFACTURA NO PRIMARIA
1553 -Bebidas malteadas	137.3	151.6	122.9	148.3	180.3	121.3	122.3	147.2	129.7	136.8	114.3	122.6	134.1	133.6	1553 -Bebidas malteadas
1554 -Bebidas gaseosas	103.4	113.0	125.0	168.7	121.4	132.8	151.7	160.6	151.0	167.2	202.5	189.8	181.9	177.9	1554 -Bebidas gaseosas
2010 -Madera aserrada	105.6	105.6	93.2	60.9	58.0	53.5	53.9	54.4	46.1	48.7	56.0	47.2	47.9	53.9	2010 -Madera aserrada
2899 -Láminas galvanizadas	119.1	61.6	133.6	176.9	161.3	169.3	127.3	152.3	176.7	143.0	144.3	86.7	113.4	171.2	2899 -Láminas galvanizadas
TOTAL	116.9	121.6	107.6	109.8	87.9	91.8	93.1	105.3	93.6	98.8	93.6	89.7	97.6	100.6	TOTAL

1/ cifras preliminares

Fuente: Dirección Regional de la Producción de Ucayali - Encuesta a Empresas Industriales.

Elaboración: BCRP. Sucursal Iquitos. Departamento de Estudios Económicos.

Anexo Nº 09

UCAYALI: ÍNDICE DE VOLUMEN FÍSICO DE LA PRODUCCIÓN INDUSTRIAL DE PUCALLPA 1/
(Variación Porcentual)

C I I U	2011/2010			2012/2011											C I I U
	Nov.	Dic.	Ene.-Dic.	Ene.	Feb.	Mar.	Abr.	May.	Jun.	Jul.	Ago.	Set.	Oct.	Nov.	
MANUFACTURA PRIMARIA	3.7	-3.4	-1.8	2.0	8.6	9.5	7.1	4.2	-12.4	15.9	-10.4	-5.8	3.7	-0.1	MANUFACTURA PRIMARIA
2320 -Refinación de petróleo	3.7	-3.4	-1.8	2.0	8.6	9.5	7.1	4.2	-12.4	15.9	-10.4	-5.8	3.7	-0.1	2320 -Refinación de petróleo
MANUFACTURA NO PRIMARIA	41.7	54.3	45.4	26.1	7.0	7.0	3.3	-14.7	-19.9	-7.9	-25.0	-27.2	-20.6	-15.1	MANUFACTURA NO PRIMARIA
1553 -Bebidas malteadas	42.3	57.1	40.9	69.7	92.0	27.0	60.5	14.4	-10.6	1.9	-19.9	-13.1	-5.0	-2.7	1553 -Bebidas malteadas
1554 -Bebidas gaseosas	-20.3	-16.0	1.2	38.7	137.1	39.2	2.2	4.6	-4.3	9.9	29.3	29.9	81.4	72.1	1554 -Bebidas gaseosas
2010 -Madera aserrada	56.9	103.9	80.1	-21.3	-18.8	-31.7	-40.8	-50.8	-44.5	-38.2	-46.7	-55.3	-54.9	-49.0	2010 -Madera aserrada
2899 -Láminas galvanizadas	84.4	-61.1	-7.9	5.4	12.0	145.4	-13.5	-23.5	11.3	156.3	-2.0	-49.0	-30.4	43.7	2899 -Láminas galvanizadas
TOTAL	38.0	48.1	40.1	23.6	7.2	7.2	3.8	-13.3	-19.2	-6.1	-24.0	-25.9	-18.8	-13.9	TOTAL

1/ cifras preliminares

Fuente: Dirección Regional de la Producción de Ucayali - Encuesta a Empresas Industriales.

Elaboración: BCRP. Sucursal Iquitos. Departamento de Estudios Económicos.

Anexo Nº 10

UCAYALI: PRODUCCIÓN DE ELÉCTRICIDAD Y AGUA

ELECTRICIDAD (MW)	2011			2012											ELECTRICIDAD (MW)
	Nov.	Dic.	Ene.-Dic.	Ene.	Feb.	Mar.	Abr.	May.	Jun.	Jul.	Ago.	Set.	Oct.	Nov.	
PRODUCCIÓN	46 747	46 033	508 425	33 420	30 263	56 020	45 895	61 802	122 717	120 994	126 254	122 592	97 772	64 783	PRODUCCIÓN
Compras de electricidad *	209 041	229 006	1456 861	20 043	38 145	58 115	77 392	98 213	118 003	138 059	158 835	179 622	201 644	222 949	Compras de electricidad *
AGUA (M ³)	2011			2012											AGUA (M ³)
	Nov.	Dic.	Ene.-Dic.	Ene.	Feb.	Mar.	Abr.	May.	Jun.	Jul.	Ago.	Set.	Oct.	Nov.	
PRODUCCION															PRODUCCION
EMAPACOP S.A.	942 582	942 158	11 077 997	947 619	924 792	1 045 415	973 616	974 893	963 745	982 857	913 209	936 510	1 003 044	904 337	EMAPACOP S.A.

* De Electro Ucayali

Fuente: MINEM y EMAPACOP S.A

Elaboración: BCRP. Sucursal Iquitos. Departamento de Estudios Económicos.

Anexo Nº 11

UCAYALI: ARRIBOS Y PERNOCACIONES A LOS ESTABLECIMIENTOS DE HOSPEDAJE 1/

(Número)

	2011			2012											
	Nov.	Dic.	Ene.-Dic.	Ene.	Feb.	Mar.	Abr.	May.	Jun.	Jul.	Ago.	Set.	Oct.	Nov.	
ARRIBOS	15 179	15 454	176 545	14 875	14 427	15 957	15 688	16 226	16 391	17 213	16 957	16 199	17 133	15 571	ARRIBOS
Nacionales	14 724	15 161	171 698	14 471	14 067	15 538	15 229	15 744	15 960	16 635	16 545	15 817	16 610	15 081	Nacionales
Extranjeros	455	293	4 847	404	360	419	459	482	431	578	412	382	523	490	Extranjeros
PERNOCTACIONES	32 777	31 541	360 731	29 334	26 668	33 073	31 269	33 111	32 625	36 116	33 671	33 064	34 862	32 879	PERNOCTACIONES
Nacionales	31 681	30 649	347 441	28 192	25 795	31 951	30 132	31 725	31 569	34 400	32 726	32 036	33 465	31 595	Nacionales
Extranjeros	1 096	892	13 290	1 142	873	1 122	1 137	1 386	1 056	1 716	945	1 028	1 397	1 284	Extranjeros

1/ cifras preliminares.

Fuente: Dirección Regional de Comercio Exterior, Turismo y Artesanía - Ucayali.

Elaboración: BCRP. Sucursal Iquitos. Departamento de Estudios Económicos.

Anexo Nº 12

EMPLEO FORMAL URBANO EN EMPRESAS DE 10 Y MÁS TRABAJADORES

EN LA CIUDAD DE PUCALLPA POR SECTORES ECONÓMICOS

(Variación porcentual con respecto al mismo mes del año anterior)

Año	Mes	Comercio	Primario 1/	Industria	Servicios 2/	Transp.y comun.	Total
2011	NOV	-2.1	-7.6	4.2	-6.1	22.1	0.3
	DIC	-3.2	-7.7	3.1	-3.4	21.4	0.3
2012	ENE	-3.2	-9.8	2.5	-1.7	13.9	-0.2
	FEB	-0.1	-6.7	-0.2	3.9	10.1	0.7
	MAR	-1.6	-8.0	-2.0	-9.3	8.0	-3.2
	ABR	-1.7	-7.3	-2.4	-5.1	1.1	-3.1
	MAY	-2.7	-4.3	-3.1	4.1	-0.1	-1.2
	JUN	-1.7	-4.1	-2.1	4.7	12.9	0.6
	JUL	-0.9	-1.6	-2.9	4.7	16.1	1.0
	AGO	1.6	-4.0	-2.4	10.8	13.5	2.6
	SET	2.7	-6.1	-7.4	7.3	12.3	0.0
	OCT	3.5	-4.8	-9.3	9.1	11.6	-0.1
NOV	n.d.	n.d.	n.d.	n.d.	n.d.	n.d.	

Nota: La información corresponde al primer día de cada mes.

1/ Conformada por las subramas agricultura, pesca y minería.

2/ Conformada por las subramas servicios prestados a empresas, restaurantes y hoteles, establecimientos financieros, enseñanza, servicios sociales y comunales; y electricidad, gas y agua.

3/ Preliminar.

Fuente: MTPE – Encuesta Nacional de Variación Mensual del Empleo (ENVME).

Elaboración: BCRP. Sucursal Iquitos. Departamento de Estudios Económicos.

Anexo Nº 13

UCAYALI: EXPORTACIONES FOB POR GRUPO DE PRODUCTO 1/
(Miles US\$)

	2011			2012											
	Nov.	Dic.	Ene.-Dic.	Ene.	Feb.	Mar.	Abr.	May.	Jun.	Jul.	Ago.	Set.	Oct.	Nov.	
Productos no tradicionales	3 828	4 286	41 669	3 930	3 258	3 064	3 109	2 532	2 620	2 626	2 508	2 860	4 091	4 425	Productos no tradicionales
Forestales	3 275	4 164	39 448	3 790	3 253	2 992	3 084	2 507	2 617	2 510	2 287	2 409	3 429	3 770	Forestales
- Madera aserrada	697	1 146	8 292	1 189	1 253	1 161	1 600	1 072	669	898	769	737	1 366	897	- Madera aserrada
- Tablillas y frisos	1 499	1 719	16 019	1 355	1 234	1 473	1 101	1 256	1 454	1 084	1 085	676	1 384	1 772	- Tablillas y frisos
- Machihembrado	0	0	0	0	0	0	0	0	0	0	0	0	0	0	- Machihembrado
- Triplay	860	945	11 934	1 155	669	208	327	115	133	429	207	638	73	487	- Triplay
- Tableros	0	0	0	0	0	0	0	0	0	0	0	0	0	0	- Tableros
- Tarugos y trefilados	11	10	438	44	11	46	14	0	41	0	0	42	14	41	- Tarugos y trefilados
- Otros acabados	208	344	2 765	47	86	104	42	64	320	99	226	316	592	573	- Otros acabados
Agroindustriales	3	0	59	111	4	18	6	0	0	1	0	0	3	0	Agroindustriales
- Camu camu	0	0	42	71	0	10	0	0	0	0	0	0	3	0	- Camu camu
- Uña de gato	0	0	13	10	0	4	0	0	0	0	0	0	0	0	- Uña de gato
- Sangre de grado	0	0	0	0	4	4	0	0	0	0	0	0	0	0	- Sangre de grado
- Otros	3	0	4	30	0	0	6	0	0	1	0	0	0	0	- Otros
Pesqueros	145	95	763	1	1	0	9	8	2	103	220	156	155	8	Pesqueros
- Peces ornamentales	5	4	64	1	1	0	7	8	2	1	2	5	8	8	- Peces ornamentales
- Pescado congelado	0	0	417	0	0	0	2	0	0	102	218	0	147	0	- Pescado congelado
- Pescado seco salado	140	91	282	0	0	0	0	0	0	0	0	151	0	0	- Pescado seco salado
Otros	405	27	1 399	28	0	54	10	17	1	12	1	295	504	647	Otros
Resto	0	8	24	0	0	0	0	0	0	739	1 466	0	0	54	Resto
TOTAL EXPORTACIONES	3 828	4 294	41 693	3 930	3 258	3 064	3 109	2 532	2 620	3 365	3 974	2 860	4 091	4 479	TOTAL EXPORTACIONES

1/ cifras preliminares.

Fuente: SUNAT (www.sunat.gob.pe)

Elaboración: BCRP, Sucursal Iquitos. Departamento de Estudios Económicos.

Anexo Nº 14

UCAYALI: EXPORTACIONES FOB POR BLOQUE ECONÓMICO Y PAÍSES 1/
(Miles de US\$)

BLOQUE ECONÓMICO	2011			2012											BLOQUE ECONÓMICO
	Nov.	Dic.	Ene.-Dic.	Ene.	Feb.	Mar.	Abr.	May.	Jun.	Jul.	Ago.	Set.	Oct.	Nov.	
I. AMERICA	1 702	1 601	19 242	1 907	1 229	705	1 329	569	570	1 479	2 250	1 469	1 620	1 585	I. AMERICA
TLCAN	916	1 301	14 683	1 745	1 174	399	1 181	500	467	357	404	535	834	202	TLCAN
-Canadá	0	0	1	0	0	0	0	0	0	0	0	0	0	0	-Canadá
-Estados Unidos	146	304	3 415	621	550	187	886	385	274	119	144	375	722	90	-Estados Unidos
-México	770	997	11 267	1 124	624	212	295	115	193	238	260	160	112	112	-México
CAN	148	100	2 024	25	55	137	41	17	54	1 056	1 755	577	420	588	CAN
-Bolivia	0	0	0	0	0	0	0	0	0	0	0	0	0	54	-Bolivia
-Colombia	148	100	870	21	11	49	14	17	0	103	218	202	416	159	-Colombia
-Ecuador	0	0	708	4	44	4	0	0	0	743	1 466	0	4	0	-Ecuador
-Venezuela	0	0	446	0	0	84	27	0	54	210	71	375	0	375	-Venezuela
MERCOSUR	435	0	1 091	0	0	11	0	0	0	0	85	283	244	531	MERCOSUR
-Argentina	37	0	72	0	0	0	0	0	0	0	0	39	0	42	-Argentina
-Brasil	398	0	948	0	0	0	0	0	0	0	85	244	244	489	-Brasil
-Resto MERCOSUR	0	0	71	0	0	11	0	0	0	0	0	0	0	0	-Resto MERCOSUR
CHILE	0	0	52	0	0	25	0	0	0	9	0	0	0	18	CHILE
RESTO DE AMÉRICA	203	200	1 392	137	0	133	107	52	49	57	6	74	122	246	RESTO DE AMÉRICA
II. EUROPA	166	94	2 413	313	245	424	224	40	155	64	104	140	26	622	II. EUROPA
UNIÓN EUROPEA	166	94	2 393	278	133	351	224	40	155	46	77	140	26	622	UNIÓN EUROPEA
-Alemania	79	53	313	42	53	27	0	0	0	0	0	0	26	0	-Alemania
-Italia	0	0	339	46	0	116	0	0	42	0	0	43	0	534	-Italia
-España	0	3	439	43	4	16	0	0	0	0	0	0	0	0	-España
-Francia	36	0	744	76	76	35	71	40	71	37	32	69	0	0	-Francia
-Países Bajos	51	38	428	71	0	145	124	0	42	9	45	28	0	88	-Países Bajos
-Resto Unión Europea	0	0	130	0	0	12	29	0	0	0	0	0	0	0	-Resto Unión Europea
SUIZA	0	0	0	0	0	0	0	0	0	0	0	0	0	0	SUIZA
RESTO DE EUROPA	0	0	20	35	112	73	0	0	0	18	27	0	0	0	RESTO DE EUROPA
III. ASIA	1 960	2 586	18 908	1 677	1 485	1 935	1 556	1 906	1 876	1 822	1 620	1 251	2 445	2 272	III. ASIA
-China	1 935	2 376	17 880	1 572	1 451	1 808	1 507	1 879	1 876	1 822	1 552	1 251	2 348	1 980	-China
-Japón	25	136	387	52	29	68	38	27	0	0	0	0	0	34	-Japón
-Hong Kong	0	0	0	0	0	59	0	0	0	0	0	0	0	0	-Hong Kong
-Resto de Asia	0	74	641	53	5	0	11	0	0	0	68	0	97	258	-Resto de Asia
IV. OCEANIA	0	0	1 078	0	299	0	0	0	0	0	0	0	0	0	IV. OCEANIA
V. NO DECLARADOS	0	13	52	33	0	0	0	17	19	0	0	0	0	0	V. NO DECLARADOS
TOTAL	3 828	4 294	41 693	3 930	3 258	3 064	3 109	2 532	2 620	3 365	3 974	2 860	4 091	4 479	TOTAL

1/ cifras preliminares.

Fuente: SUNAT (www.sunat.gob.pe)

Elaboración: BCRP. Sucursal Iquitos. Departamento de Estudios Económicos.

Anexo Nº 15

UCAYALI: INGRESOS RECAUDADOS
(Miles de nuevos soles)

	2011			2012											
	Nov.	Dic.	Ene.-Dic.	Ene.	Feb.	Mar.	Abr.	May.	Jun.	Jul.	Ago.	Set.	Oct.	Nov.	
I. INGRESOS TRIBUTARIOS	22 332	22 489	266 774	29 594	20 166	28 334	27 483	21 698	25 664	24 850	24 885	26 021	26 783	25 913	I. INGRESOS TRIBUTARIOS
1. Impuesto a la renta	7 494	7 714	90 404	10 076	7 356	13 373	10 587	8 320	9 038	8 437	8 857	9 167	10 062	8 778	1. Impuesto a la renta
- Personas naturales	1 133	1 250	15 386	1 557	1 354	1 212	2 337	1 652	1 277	1 654	1 550	1 325	1 666	1 438	- Personas naturales
- Personas jurídicas	6 216	6 396	68 937	8 405	5 905	6 009	5 443	5 872	7 023	6 556	7 081	7 700	7 973	7 163	- Personas jurídicas
- Regularización	145	68	6 081	114	97	6 152	2 807	796	738	227	227	142	423	177	- Regularización
2. Impuesto a la importación	2	5	106	2	1	2	1	1	5	2	1	2	4	3	2. Impuesto a la importación
3. Impuesto general a las ventas (IGV)	1 481	1 266	21 594	1 573	1 730	2 744	2 380	1 470	1 502	1 305	1 738	2 163	3 039	1 755	3. Impuesto general a las ventas (IGV)
. Interno	1 436	1 258	20 939	1 536	1 683	2 661	2 367	1 441	1 471	1 295	1 729	2 088	3 013	1 716	. Interno
. Externo	45	8	655	37	47	83	14	29	31	10	9	74	26	39	. Externo
4. Impuesto selectivo al consumo (ISC)	12 108	12 423	142 704	16 775	10 342	11 449	12 229	10 676	14 248	14 028	13 136	13 483	12 402	14 121	4. Impuesto selectivo al consumo (ISC)
5. Otros ingresos tributarios	1 247	1 081	11 966	1 168	737	766	2 286	1 231	871	1 078	1 153	1 207	1 275	1 256	5. Otros ingresos tributarios
II. INGRESOS NO TRIBUTARIOS	360	244	3 479	482	1 006	246	249	510	1 268	433	395	488	496	426	II. INGRESOS NO TRIBUTARIOS
III. TOTAL (I+II)	22 692	22 733	270 253	30 076	21 173	28 580	27 732	22 208	26 932	25 283	25 280	26 508	27 278	26 339	III. TOTAL (I+II)

Fuente: SUNAT (www.sunat.gob.pe)

Elaboración: BCRP, Sucursal Iquitos, Departamento de Estudios Económicos.

Anexo Nº 16

UCAYALI: EJECUCIÓN DE INGRESOS DEL GOBIERNO REGIONAL 1/

(Miles de nuevos soles)

	2011			2012											
	Nov.	Dic.	Ene.-Dic.	Ene.	Feb.	Mar.	Abr.	May.	Jun.	Jul.	Ago.	Set.	Oct.	Nov.	
TOTAL INGRESOS (I+II+III)	5 533	14 851	178 353	5 262	8 822	8 135	12 435	10 162	15 005	7 276	7 449	11 294	6 892	7 540	TOTAL INGRESOS (I+II+III)
I. INGRESOS CORRIENTES	5 536	14 244	107 057	2 130	6 088	6 458	4 781	9 504	9 204	7 200	6 991	7 969	6 638	7 542	I. INGRESOS CORRIENTES
Impuestos y contribuciones obligator	0	0	39	0	0	0	0	0	0	0	0	0	0	0	Impuestos y contribuciones obligatorias
Venta de bienes y servicios	1 326	1 832	16 018	1 143	1 078	1 066	923	748	920	975	938	949	925	1 141	Venta de bienes y servicios
Donaciones y transferencias	4 186	12 361	90 357	942	4 925	5 345	3 785	8 628	8 237	6 154	5 968	6 993	5 692	6 385	Donaciones y transferencias
Otros ingresos corrientes	24	51	643	45	85	47	73	128	47	71	85	27	21	16	Otros ingresos corrientes
II. INGRESOS DE CAPITAL	0	0	592	0	0	144	0	0	0	76	0	0	0	0	II. INGRESOS DE CAPITAL
Venta de activos no financieros	0	0	592	0	0	144	0	0	0	76	0	0	0	0	Venta de activos no financieros
Venta de activos financieros	0	0	0	0	0	0	0	0	0	0	0	0	0	0	Venta de activos financieros
III.FINANCIAMIENTO	- 3	607	70 704	3 132	2 734	1 533	7 654	658	5 801	0	458	3 325	254	- 2	III.FINANCIAMIENTO
Endeudamiento	0	1 558	16 588	637	0	572	3 201	0	943	0	459	252	252	0	Endeudamiento
Saldo de balance	- 3	- 951	54 116	2 495	2 734	961	4 453	658	4 858	0	- 1	3 073	2	- 2	Saldo de balance
TOTAL INGRESOS POR FUENTE	5 533	14 851	178 353	5 262	8 822	8 135	12 435	10 162	15 005	7 276	7 449	11 294	6 892	7 540	TOTAL INGRESOS POR FUENTE
Canon y sobrecanon	3 707	8 369	149 093	1 873	6 953	6 192	6 988	8 072	9 179	6 032	6 149	9 936	5 858	5 166	Canon y sobrecanon
Recursos directamente recaudados	1 337	1 200	17 730	2 338	1 111	1 471	1 448	1 479	5 639	1 062	944	961	934	1 142	Recursos directamente recaudados
Donaciones y transferencias	489	5 282	11 530	1 051	758	472	3 999	611	187	182	356	397	100	1 232	Donaciones y transferencias

1/ cifras preliminares

Fuente: Ministerio de Economía y Finanzas. (www.mef.gob.pe)

Elaboración: BCRP. Sucursal Iquitos. Departamento de Estudios Económicos.

Anexo Nº 17

UCAYALI: EJECUCIÓN DE GASTOS DEL GOBIERNO REGIONAL 1/

(Miles de nuevos soles)

	2011			2012											
	Nov.	Dic.	Ene.-Dic.	Ene.	Feb.	Mar.	Abr.	May.	Jun.	Jul.	Ago.	Set.	Oct.	Nov.	
TOTAL DE GASTOS (I+II+III)	39 262	93 205	418 694	25 893	24 793	41 148	28 901	32 699	34 824	36 717	34 823	42 792	44 844	38 827	TOTAL DE GASTOS (I+II+III)
I. GASTOS CORRIENTES	22 051	37 927	269 452	25 286	21 651	24 155	24 096	24 513	25 518	29 416	25 339	25 267	27 104	27 802	I. GASTOS CORRIENTES
-Personal y obligaciones	13 812	16 002	173 125	19 787	15 482	16 143	16 165	16 808	16 212	19 999	16 393	16 839	16 689	16 241	-Personal y obligaciones
-Pensiones y prestaciones sociales	1 595	2 382	21 299	2 659	1 376	1 788	1 718	1 665	1 757	2 193	1 722	1 801	1 688	1 671	-Pensiones y prestaciones sociales
-Bienes y servicios	6 198	11 713	63 691	2 686	4 182	5 820	6 082	5 846	7 321	7 026	6 485	6 477	8 536	9 618	-Bienes y servicios
-Donaciones y transferencias corrientes	0	0	61	0	0	0	0	0	0	0	0	0	0	0	-Donaciones y transferencias corrientes
-Otros gastos corrientes	446	7 830	11 276	154	611	404	131	194	228	198	739	150	191	272	-Otros gastos corrientes
II. GASTOS DE CAPITAL	17 211	55 278	149 242	607	3 142	16 993	4 805	8 186	9 306	7 301	9 484	17 525	17 740	11 025	II. GASTOS DE CAPITAL
-Inversiones no financieras	15 363	54 239	137 310	607	3 142	16 993	4 805	8 186	9 306	7 301	9 484	8 630	17 740	11 025	-Inversiones no financieras
-Inversiones financieras	0	0	0	0	0	0	0	0	0	0	0	0	0	0	-Inversiones financieras
-Donaciones y transferencias de capital	1 848	1 039	11 932	0	0	0	0	0	0	0	0	8 895	0	0	-Donaciones y transferencias de capital
III. SERVICIO DE LA DEUDA	0	0	0	0	0	0	0	0	0	0	0	0	0	0	III. SERVICIO DE LA DEUDA
-Intereses	0	0	0	0	0	0	0	0	0	0	0	0	0	0	-Intereses
-Amortización	0	0	0	0	0	0	0	0	0	0	0	0	0	0	-Amortización
TOTAL DE GASTOS POR FUENTE	39 262	93 205	418 694	25 893	24 793	41 148	28 901	32 699	34 824	36 717	34 823	42 792	44 844	38 827	TOTAL DE GASTOS POR FUENTE
Recursos ordinarios (Asignación MEF)	28 973	52 920	289 839	24 253	21 274	32 809	23 424	25 649	27 284	28 463	26 400	36 711	38 646	31 827	Recursos ordinarios (Asignación MEF)
Canon y sobrecanon	8 848	35 980	111 836	892	2 702	7 291	4 305	5 673	5 761	6 371	6 660	4 843	4 192	4 573	Canon y sobrecanon
Recursos directamente recaudados	786	2 753	11 633	748	817	1 048	653	1 014	1 033	1 067	1 179	1 154	1 427	1 250	Recursos directamente recaudados
Recursos por Oper. Ofi. de Créd. interno	0	0	0	0	0	0	0	0	0	0	0	0	0	0	Recursos por Oper. Ofi. de Créd. interno
Donaciones y transferencias	655	1 552	5 386	0	0	0	519	363	746	816	584	84	579	1 177	Donaciones y transferencias

1/ cifras preliminares.

Fuente: Ministerio de Economía y Finanzas. (www.mef.gob.pe)

Elaboración: BCRP. Sucursal Iquitos. Departamento de Estudios Económicos.

Anexo Nº 18

UCAYALI: PROGRAMA DE INVERSIONES DEL GOBIERNO REGIONAL 1/
(Miles de nuevos soles)

	2011			2012											
	Nov.	Dic.	Ene.-Dic.	Ene.	Feb.	Mar.	Abr.	May.	Jun.	Jul.	Ago.	Set.	Oct.	Nov.	
Planeamiento	246	2 911	5 358	153	180	236	196	181	180	318	171	198	194	207	Planeamiento
Agropecuaria	1 758	4 251	16 928	158	792	2 597	729	606	728	787	685	689	514	927	Agropecuaria
Protección social	40	201	862	0	21	84	60	52	51	39	112	34	50	31	Protección social
Trabajo	0	16	29	0	0	0	0	0	0	0	0	0	0	2	Trabajo
Orden público y seguridad	0	0	0	0	0	0	0	0	0	0	0	0	0	0	Orden público y seguridad
Educación	3 532	25 007	43 842	37	1 211	8 401	2 299	1 882	2 946	1 727	5 544	5 512	10 010	3 319	Educación
Cultura y deporte	663	5 688	17 810	0	0	1 060	0	189	179	47	196	37	452	1	Cultura y deporte
Energía	27	104	415	0	9	35	16	4	9	22	10	12	54	25	Energía
Comercio	0	10	204	0	0	0	0	0	0	1	4	0	0	0	Comercio
Pesca	398	1 344	3 764	24	124	427	121	187	124	82	58	177	79	470	Pesca
Saneamiento	520	3 002	13 631	0	235	410	547	2 819	238	1 097	35	475	31	748	Saneamiento
Salud	4 385	3 739	13 803	0	109	2 597	49	434	1 278	589	672	641	188	575	Salud
Medio ambiente	185	2 495	4 897	0	119	112	138	142	140	177	255	198	221	209	Medio ambiente
Transporte	2 406	4 415	12 800	223	289	458	534	425	2 663	2 133	1 377	167	4 865	3 769	Transporte
Turismo	1 203	1 030	2 941	12	53	576	29	653	724	265	266	487	1 039	742	Turismo
Vivienda y desarrollo urbano	0	25	25	0	0	0	87	612	46	17	8	3	0	0	Vivienda y desarrollo urbano
Minería	0	0	0	0	0	0	0	0	0	0	0	0	22	0	Minería
Comunicaciones	0	0	0	0	0	0	0	0	0	0	91	0	20	0	Comunicaciones
TOTAL DE INVERSIONES POR SECTORES	15 363	54 238	137 309	607	3 142	16 993	4 805	8 186	9 306	7 301	9 484	8 630	17 739	11 025	TOTAL DE INVERSIONES POR SECTORES

1/ cifras preliminares.

Fuente: Ministerio de Economía y Finanzas. (www.mef.gob.pe).

Elaboración: BCRP. Sucursal Iquitos. Departamento de Estudios Económicos.

Anexo Nº 19

UCAYALI: DEPÓSITOS Y OBLIGACIONES DEL SISTEMA FINANCIERO POR ENTIDAD

(Saldos en miles de nuevos soles)

	2011		2012											
	Nov.	Dic.	Ene.	Feb.	Mar.	Abr.	May.	Jun.	Jul.	Ago.	Set.	Oct.	Nov.	
A. EMPRESAS BANCARIAS	277 310	299 729	305 053	322 268	326 114	321 005	305 335	301 522	305 152	308 769	303 631	301 876	313 018	A. EMPRESAS BANCARIAS
Banco Continental	121 598	130 023	134 652	133 780	148 736	144 700	137 282	134 760	132 307	123 344	126 025	126 316	136 027	Banco Continental
Banco de Crédito	106 929	107 841	112 642	115 347	112 189	107 979	108 624	113 360	113 177	119 080	114 009	107 203	117 312	Banco de Crédito
Banco Scotiabank	25 373	37 216	33 591	49 112	36 453	38 636	32 298	26 240	30 212	34 517	29 520	35 021	28 937	Banco Scotiabank
Banco Interbank	15 175	16 258	15 564	15 355	19 967	20 055	17 384	17 629	20 157	21 547	23 224	22 496	19 965	Banco Interbank
Banco MiBanco	7 341	7 408	7 592	7 647	7 853	8 600	8 518	8 378	8 088	8 544	8 842	8 520	8 663	Banco MiBanco
Banco Azteca	552	573	582	547	596	663	662	771	843	948	893	954	920	Banco Azteca
Banco Financiero	342	410	430	480	320	372	567	384	324	639	608	407	393	Banco Financiero
Banco BanBif	-	-	-	-	-	-	-	-	44	150	510	959	801	Banco BanBif
B. EMPRESAS FINANCIERAS	4 115	4 512	4 757	4 943	5 047	4 805	5 167	5 301	5 473	5 281	5 921	5 902	6 402	B. EMPRESAS FINANCIERAS
Financiera CrediScotia	2 173	2 414	2 468	2 596	2 528	2 406	2 775	2 762	2 802	2 700	3 105	2 964	3 236	Financiera CrediScotia
Financiera Confianza *	1 942	2 098	2 289	2 347	2 519	2 399	2 392	2 539	2 671	2 581	2 816	2 938	3 166	Financiera Confianza *
C. ENTIDADES MICROF. N.B.	33 612	34 522	35 087	35 547	36 412	37 281	37 375	38 523	39 577	41 335	41 183	40 901	42 465	C. ENTIDADES MICROF. N.B.
C.M.A.C. de Maynas	19 768	20 249	20 624	20 393	20 640	21 293	21 095	21 592	21 673	22 472	21 545	21 125	21 707	C.M.A.C. de Maynas
C.M.A.C. de Huancayo	6 264	6 791	6 732	6 786	7 303	7 403	7 683	8 146	8 769	8 749	9 892	9 729	9 931	C.M.A.C. de Huancayo
C.M.A.C. de Piura	5 486	5 273	5 517	6 044	6 201	6 398	6 905	6 714	7 050	7 991	7 524	7 905	8 631	C.M.A.C. de Piura
C.M.A.C. de Arequipa	2 094	2 209	2 214	2 324	2 268	2 187	1 692	2 071	2 085	2 123	2 222	2 142	2 196	C.M.A.C. de Arequipa
C.R.A.C. Señor de Luren	0	0	0	0	0	0	0	0	0	0	0	0	0	C.R.A.C. Señor de Luren
TOTAL SISTEMA FINANCIERO (A+B)	315 037	338 763	344 897	362 758	367 573	363 091	347 877	345 346	350 202	355 385	350 735	348 679	361 885	TOTAL SISTEMA FINANCIERO (A+B)

* a partir de setiembre de 2009, Edpyme Confianza se convirtió en Financiera Confianza.

Fuente: Superintendencia de Banca y Seguros. (www.sbs.gob.pe)

Elaboración: BCRP. Sucursal Iquitos. Departamento de Estudios Económicos.

Anexo Nº 20

UCAYALI: DEPÓSITOS Y OBLIGACIONES DEL SISTEMA FINANCIERO, POR MODALIDAD DE DEPÓSITOS
(Saldos en miles de nuevos soles)

	2011		2012											
	Nov.	Dic.	Ene.	Feb.	Mar.	Abr.	May.	Jun.	Jul.	Ago.	Set.	Oct.		Nov.
A. DEPÓSITOS A LA VISTA	127 872	143 582	146 808	157 925	157 869	159 226	139 195	137 520	143 035	149 185	141 865	139 487	141 534	A. DEPÓSITOS A LA VISTA
Empresas Bancarias	127 646	143 251	146 489	157 546	157 354	158 786	138 859	137 211	142 680	148 942	141 554	139 020	141 050	Empresas Bancarias
Empresas Financieras	226	331	319	379	515	440	336	309	355	243	311	467	484	Empresas Financieras
Entidades Microfinancieras N.B.	0	0	0	0	0	0	0	0	0	0	0	0	0	Entidades Microfinancieras N.B.
B. DEPÓSITOS DE AHORRO	116 969	123 155	124 503	130 480	133 802	130 125	128 624	127 385	128 185	128 538	130 987	127 449	131 869	B. DEPÓSITOS DE AHORRO
Empresas Bancarias	104 271	110 002	111 181	116 942	119 815	115 912	114 886	113 555	113 060	111 935	114 117	111 292	115 172	Empresas Bancarias
Empresas Financieras	2 133	2 298	2 560	2 638	2 484	2 393	2 328	2 397	2 491	2 344	2 689	2 485	2 736	Empresas Financieras
Entidades Microfinancieras N.B.	10 565	10 855	10 762	10 900	11 503	11 820	11 410	11 433	12 634	14 259	14 181	13 672	13 961	Entidades Microfinancieras N.B.
C. DEPÓSITOS A PLAZO	70 196	72 026	73 586	74 353	75 902	73 740	80 058	80 441	78 982	77 662	77 883	81 743	88 482	C. DEPÓSITOS A PLAZO
Empresas Bancarias	45 393	46 476	47 382	47 779	48 945	46 306	51 589	50 756	49 412	47 893	47 961	51 564	56 795	Empresas Bancarias
Empresas Financieras	1 756	1 884	1 879	1 928	2 048	1 973	2 504	2 595	2 627	2 694	2 921	2 951	3 183	Empresas Financieras
Entidades Microfinancieras N.B.	23 047	23 666	24 325	24 646	24 909	25 461	25 965	27 090	26 943	27 075	27 001	27 228	28 504	Entidades Microfinancieras N.B.
TOTAL DEPÓSITOS (A+B+C)	315 037	338 763	344 897	362 758	367 573	363 091	347 877	345 346	350 202	355 385	350 735	348 679	361 885	TOTAL DEPÓSITOS (A+B+C)

Fuente: Superintendencia de Banca y Seguros. (www.sbs.gob.pe)

Elaboración: BCRP. Sucursal Iquitos. Departamento de Estudios Económicos.

Anexo Nº 21

UCAYALI: DEPÓSITOS Y OBLIGACIONES DEL SISTEMA FINANCIERO, POR TIPO Y DENOMINACIÓN
(Saldos en miles de nuevos soles)

	2011		2012											
	Nov.	Dic.	Ene.	Feb.	Mar.	Abr.	May.	Jun.	Jul.	Ago.	Set.	Oct.		Nov.
A. MONEDA NACIONAL	240 102	257 610	267 320	286 007	280 300	284 714	269 381	268 379	277 096	279 142	271 535	276 267	295 432	A. MONEDA NACIONAL
Depósitos a la vista	101 820	109 736	116 472	130 209	117 911	128 001	108 219	107 405	116 281	116 896	107 827	109 916	118 746	Depósitos a la vista
Depósitos de ahorro	90 108	97 742	99 103	103 711	107 323	102 589	101 892	100 647	101 257	103 823	105 168	103 956	108 615	Depósitos de ahorro
Depósitos a plazo	48 174	50 132	51 745	52 087	55 066	54 124	59 270	60 327	59 558	58 423	58 540	62 395	68 071	Depósitos a plazo
B. MONEDA EXTRANJERA	74 935	81 153	77 577	76 751	87 273	78 377	78 496	76 967	73 106	76 243	79 200	72 412	66 453	B. MONEDA EXTRANJERA
Depósitos a la vista	26 052	33 846	30 336	27 715	39 958	31 225	30 975	30 115	26 754	32 288	34 038	29 571	22 788	Depósitos a la vista
Depósitos de ahorro	26 861	25 414	25 400	26 770	26 479	27 536	26 733	26 738	26 928	24 716	25 819	23 493	23 254	Depósitos de ahorro
Depósitos a plazo	22 022	21 893	21 841	22 266	20 836	19 616	20 788	20 114	19 424	19 239	19 343	19 348	20 411	Depósitos a plazo
TOTAL DEPÓSITOS (A+B)	315 037	338 763	344 897	362 758	367 573	363 091	347 877	345 346	350 202	355 385	350 735	348 679	361 885	TOTAL DEPÓSITOS (A+B)

Fuente: Superintendencia de Banca y Seguros. (www.sbs.gob.pe)

Elaboración: BCRP. Sucursal Iquitos. Departamento de Estudios Económicos.

Anexo Nº 22

UCAYALI: CRÉDITO DEL SISTEMA FINANCIERO
(Saldos en miles de nuevos soles)

	2011		2012											
	Nov.	Dic.	Ene.	Feb.	Mar.	Abr.	May.	Jun.	Jul.	Ago.	Set.	Oct.		Nov.
TOTAL SISTEMA FINANCIERO (A+B+C)	876 093	883 599	889 333	910 335	932 432	942 023	961 339	978 931	995 254	1018 325	1029 937	1044 044	1062 796	TOTAL SISTEMA FINANCIERO (A+B+C)
A. EMPRESAS BANCARIAS	620 743	623 778	626 163	642 878	660 538	667 371	682 208	698 878	712 494	731 147	738 911	748 825	760 831	A. EMPRESAS BANCARIAS
Banco Continental	225 033	224 430	226 943	230 175	236 239	235 459	242 198	250 398	251 367	253 473	255 906	258 452	262 145	Banco Continental
Banco de Crédito	225 574	226 755	225 902	232 926	236 613	240 470	247 513	252 857	263 885	271 447	273 356	276 115	281 369	Banco de Crédito
Banco Interbank	68 767	69 150	68 304	67 455	67 230	67 989	65 563	65 745	66 373	66 066	65 854	65 423	64 051	Banco Interbank
Banco Scotiabank	58 318	59 457	61 180	62 644	69 174	70 951	73 116	74 824	75 069	82 996	85 045	89 004	91 404	Banco Scotiabank
Banco MiBanco	42 214	43 160	43 038	44 023	45 094	45 938	46 727	47 197	47 033	47 391	48 155	47 990	48 684	Banco MiBanco
Banco Azteca	71	74	73	4 846	5 364	5 744	6 254	6 848	7 340	7 735	8 105	8 784	9 285	Banco Azteca
Banco Financiero	766	752	723	809	824	820	837	1 009	1 427	2 039	2 490	3 057	3 893	Banco Financiero
Banco BanBif	-	-	-	-	-	-	-	-	-	-	-	-	-	Banco BanBif
B. EMPRESAS FINANCIERAS	90 652	93 135	93 743	95 125	96 626	96 705	97 065	96 892	96 741	97 366	98 450	98 764	100 616	B. EMPRESAS FINANCIERAS
Financiera CrediScotia	54 815	55 901	56 537	57 719	58 652	58 734	58 765	57 742	56 874	57 414	57 882	58 033	58 614	Financiera CrediScotia
Financiera Confianza *	28 705	29 503	29 740	29 983	30 879	31 114	31 442	32 435	33 205	33 475	34 305	34 515	35 096	Financiera Confianza *
Financiera TFC	3 605	3 762	3 561	3 401	3 209	3 014	2 856	2 759	2 665	2 567	2 464	2 310	2 217	Financiera TFC
Financiera Efectiva **	3 527	3 969	3 905	4 022	3 886	3 843	4 002	3 956	3 997	3 910	3 799	3 672	3 633	Financiera Efectiva **
Financiera Edyficar	-	-	-	-	-	-	-	-	-	-	-	234	1 056	Financiera Edyficar
C. ENTIDADES MICROF. N.B.	164 698	166 686	169 427	172 332	175 268	177 947	182 066	183 161	186 019	189 812	192 576	196 455	201 349	C. ENTIDADES MICROF. N.B.
C.M.A.C. de Piura	52 971	52 755	52 857	53 624	52 996	53 872	54 012	54 537	55 023	54 634	55 463	56 865	58 068	C.M.A.C. de Piura
C.M.A.C. de Maynas	43 119	42 026	41 598	40 970	41 169	41 465	42 397	41 066	41 220	42 657	42 781	41 059	41 767	C.M.A.C. de Maynas
C.M.A.C. de Huancayo	34 199	35 900	35 795	36 249	37 048	37 369	38 330	39 112	40 040	40 618	40 984	42 053	43 078	C.M.A.C. de Huancayo
C.M.A.C. de Arequipa	18 328	18 494	18 486	19 149	19 765	19 678	19 622	19 745	19 877	20 222	20 439	20 865	21 446	C.M.A.C. de Arequipa
EDPYME Solidaridad	-	-	2 722	2 844	3 067	3 185	3 314	3 331	3 340	3 403	3 526	3 525	3 557	EDPYME Solidaridad
EDPYME Inversiones La Cruz	-	-	-	-	-	-	1 300	1 296	1 227	1 293	1 342	1 326	1 355	EDPYME Inversiones La Cruz
EDPYME Marcimex	-	-	-	-	-	-	-	64	167	231	246	310	331	EDPYME Marcimex
C.R.A.C. Señor de Luren	16 081	17 511	17 969	19 496	21 223	22 378	23 091	24 010	25 125	26 754	27 795	30 452	31 747	C.R.A.C. Señor de Luren
TOTAL SISTEMA FINANCIERO	876 093	883 599	889 333	910 335	932 432	942 023	961 339	978 931	995 254	1018 325	1029 937	1044 044	1062 796	TOTAL SISTEMA FINANCIERO
- Moneda nacional	733 769	742 497	746 814	764 979	787 945	799 203	812 401	828 692	841 310	860 971	878 162	888 382	907 692	- Moneda nacional
- Moneda extranjera	142 324	141 102	142 519	145 356	144 487	142 820	148 938	150 239	153 944	157 354	151 775	155 662	155 104	- Moneda extranjera

* a partir de setiembre 2009, Edpyme Confianza se convirtió en Financiera Confianza.

** a partir de abril 2010, Edpyme Efectiva se convirtió en Financiera Efectiva.

Fuente: Superintendencia de Banca y Seguros. (www.sbs.gob.pe)

Elaboración: BCRP. Sucursal Iquitos. Departamento de Estudios Económicos.

Anexo Nº 23

UCAYALI: CARTERA PESADA EN EL SISTEMA FINANCIERO 1/.
(En porcentajes)

	2011		2012											
	Nov.	Dic.	Ene.	Feb.	Mar.	Abr.	May.	Jun.	Jul.	Ago.	Set.	Oct.	Nov.	
A. EMPRESAS BANCARIAS	2.9	3.0	2.6	3.2	3.3	3.2	3.0	3.0	2.8	3.0	2.7	2.9	2.7	A. EMPRESAS BANCARIAS
Banco Continental	4.0	3.4	4.0	3.9	3.8	3.8	3.8	3.5	3.3	3.5	3.4	3.3	3.4	Banco Continental
Banco de Crédito	1.5	2.2	0.4	1.9	1.9	1.7	1.6	1.8	1.7	2.1	1.5	2.1	1.3	Banco de Crédito
Banco Interbank	4.7	6.0	6.1	6.7	7.3	7.2	7.5	7.4	6.9	6.8	7.0	6.4	7.0	Banco Interbank
Banco Scotiabank	0.5	0.8	0.5	0.6	2.0	2.0	0.2	0.7	0.4	0.4	0.4	0.3	0.4	Banco Scotiabank
Banco MiBanco	3.8	3.6	3.7	3.6	3.6	3.4	3.8	3.7	3.8	4.0	4.3	5.0	4.3	Banco MiBanco
Banco Azteca	7.3	6.9	7.2	7.3	7.1	7.1	6.8	6.8	6.7	6.8	6.9	6.9	6.9	Banco Azteca
Banco Financiero	2.4	2.2	2.2	2.4	2.3	2.5	2.5	2.6	2.2	2.1	2.2	2.2	2.2	Banco Financiero
Banco BanBif	-	-	-	-	-	-	-	-	-	-	-	-	-	Banco BanBif
B. EMPRESAS FINANCIERAS	3.3	3.4	3.4	3.6	3.5	3.4	3.9	3.9	4.0	4.3	4.4	4.7	4.1	B. EMPRESAS FINANCIERAS
Financiera Efectiva **	3.9	3.8	3.9	3.9	3.8	4.0	4.0	3.9	4.0	4.0	4.0	4.0	3.9	Financiera Efectiva **
Financiera TFC	7.4	5.4	4.9	5.3	5.1	5.3	5.6	6.0	4.2	6.9	6.9	6.8	7.6	Financiera TFC
Financiera CrediScotia	3.3	3.8	3.6	3.9	3.8	3.7	4.4	4.5	4.8	5.2	5.5	6.1	5.8	Financiera CrediScotia
Financiera Confianza *	2.6	2.5	2.8	2.8	2.7	2.5	2.8	2.7	2.6	2.5	2.5	2.4	1.3	Financiera Confianza *
Financiera Edyficar	-	-	-	-	-	-	-	-	-	-	-	4.0	-	Financiera Edyficar
C. ENTIDADES MICROF. N.B.	6.0	5.6	6.3	6.7	6.1	6.4	6.4	6.1	6.1	7.7	7.6	7.4	7.6	C. ENTIDADES MICROF. N.B.
C.M.A.C. de Maynas	8.0	7.4	8.0	8.4	7.5	7.5	7.3	6.0	5.9	6.3	6.1	4.9	5.0	C.M.A.C. de Maynas
C.M.A.C. de Piura	5.6	5.4	5.9	6.7	6.0	6.2	6.4	6.5	6.3	6.5	6.7	6.6	6.2	C.M.A.C. de Piura
C.M.A.C. de Huancayo	5.3	5.0	6.1	6.6	6.3	6.7	6.8	6.1	6.6	6.3	6.0	6.1	7.0	C.M.A.C. de Huancayo
C.M.A.C. de Arequipa	6.0	5.3	6.1	6.2	6.0	7.1	7.4	7.3	7.4	8.0	6.7	7.2	7.6	C.M.A.C. de Arequipa
EDPYME Solidaridad	-	-	5.2	5.4	5.1	5.5	4.3	5.5	5.9	6.3	6.8	7.3	7.9	EDPYME Solidaridad
EDPYME Inversiones La Cruz	-	-	-	-	-	-	3.3	3.5	4.3	4.6	5.5	5.2	4.3	EDPYME Inversiones La Cruz
EDPYME Marcimex	-	-	-	-	-	-	-	5.7	6.3	4.8	7.9	7.7	7.2	EDPYME Marcimex
C.R.A.C. Señor de Luren	4.0	3.7	3.9	3.7	3.8	4.2	3.9	4.1	3.9	14.7	15.0	14.2	14.2	C.R.A.C. Señor de Luren
SISTEMA FINANCIERO	3.5	3.6	3.4	3.9	3.9	3.8	3.2	3.6	3.5	4.0	3.8	3.9	3.7	SISTEMA FINANCIERO

1/. cifras preliminares.

* a partir de setiembre de 2009, Edpyme Confianza se convirtió en Financiera Confianza.

** a partir de abril 2010, Edpyme Efectiva se convirtió en Financiera Efectiva.

Fuente: Entidades del Sistema Financiero de Ucayali.

Elaboración: BCRP. Sucursal Iquitos. Departamento de Estudios Económicos.

VI. Ficha Técnica del Indicador de Actividad Económica Regional

Es un indicador parcial, que busca medir la evolución de la economía regional, a partir de los principales sectores, los cuales representan el 52,8 por ciento del valor agregado bruto de Ucayali, según el INEI.

El indicador se obtiene mediante la agregación ponderada de los índices sectoriales, utilizando como factor de ponderación la estructura porcentual anual del año 2007, elaborado por el INEI.

$$\text{Indicador regional} = \sum_{i=1}^n I_{\text{sector } i(t)} * w_i$$

I_i = Índice del sector i en el período (mes) t
 n = Número de sectores que componen el índice
 w_i = Peso relativo ponderado del sector i , en base a su contribución al valor agregado departamental 2007.

Los sectores que incluye son: agropecuario, pesca, minería, manufactura, electricidad y agua, servicios gubernamentales y servicios financieros.

El índice de los sectores agropecuario, pesca, minería, manufactura, electricidad y agua, se calcula en base al valor bruto de producción, de la siguiente manera:

$$\text{Índice sector } i = \left[\frac{VBP_{it}}{VBP_i \text{ prom. 2007}} \right] * 100$$

Donde:

i = Sector analizado

VBP_{it} = valor bruto de la producción del sector i , del mes t , a precios de 1994.

$VBP_{\text{prom. } i \text{ 2007}}$ = valor bruto de producción promedio 2007 del sector i a precios de 1994.

Procedimiento:

- La clasificación de los sectores productivos se basa en la Clasificación Industrial Internacional Uniforme (CIIU-Revisión 3).
- Las fuentes de la información sectorial son:

- Para los sectores agropecuario, pesca y minería: sus respectivos ministerios.
- Para el sector manufactura: Encuesta de la Dirección Regional de la Producción; y Encuesta directa a empresas representativas.
- Para el sector electricidad y agua: Osinergmin y la Empresa Municipal de Agua Potable y Alcantarillado de Coronel Portillo.
- Para los sectores servicios financieros y servicios gubernamentales: SBS y Gobierno Regional, respectivamente.

- El valor bruto de producción de los sectores agropecuario, pesca, minería, electricidad y agua, se obtiene de la aplicación de los precios del año base (1994), a los volúmenes de producción. Los precios del año base, son los utilizados por la Dirección Nacional de Cuentas Nacionales del INEI.
- El valor de los servicios gubernamentales se calcula a partir del gasto en remuneraciones y bienes y servicios del Gobierno Regional, que se deflactan a precios de 1994, utilizando el IPC e IPM, en cada caso.
- El valor de los servicios financieros se calcula a partir de los saldos de colocaciones y depósitos de las instituciones financieras, deflactados a precios de 1994, utilizando el IPC.
- Estructura del indicador regional

Sector	Ponderación (%) 1/
Agropecuario	18,6
Pesca	0,7
Minería	2,3
Manufactura	15,1
Electricidad y agua	5,1
Servicios gubernamentales	9,2
Servicios financieros 2/	1,8
Total	52,8

1/. Estructura del valor agregado bruto de Ucayali del año 2007, fuente INEI.

2/ Ponderación promedio nacional.

