



**BANCO CENTRAL DE RESERVA DEL PERÚ
SUCURSAL IQUITOS**

**SÍNTESIS ECONÓMICA DE UCAYALI
ENERO 2012 ^{1/}**

DEPARTAMENTO DE ESTUDIOS ECONÓMICOS

CONTENIDO

	<u>Página</u>
RESEÑA INTRODUCTORIA	03
I. ACTIVIDAD PRODUCTIVA	04
1.1. Producción.....	04
1.1.1. Producción agropecuaria.....	04
1.1.2. Producción pesquera.....	07
1.1.3. Producción de hidrocarburos.....	07
1.1.4. Producción manufacturera.....	08
1.1.5. Electricidad y agua.....	09
1.1.6. Turismo.....	10
II. SECTOR EXTERNO	10
2.1. Exportaciones.....	10
2.2. Importaciones.....	11
III. FINANZAS PÚBLICAS	11
3.1. Gobierno Central.....	11
3.2. Gobierno regional.....	13
3.3. Gobierno local.....	14
IV. MONEDA Y CRÉDITO	16
4.1. Depósitos del sistema financiero.....	16
4.2. Crédito del sistema financiero.....	17
V. INFORMACIÓN ESTADÍSTICA	20
Anexo N° 1: Producción agropecuaria.....	21
Anexo N° 2: Siembras agrícolas por campaña.....	22
Anexo N° 3: Cosechas agrícolas.....	23
Anexo N° 4: Producción pesquera.....	24
Anexo N° 5: Producción de madera rolliza.....	25
Anexo N° 6: Producción de madera aserrada.....	26
Anexo N° 7: Producción de hidrocarburos líquidos y gas.....	27
Anexo N° 8: IVF de la producción manufacturera.....	27
Anexo N° 9: Variación porcentual del IVF producción manufacturera.....	28
Anexo N° 10: Producción de energía eléctrica y agua potable.....	28
Anexo N° 11: Arribos y pernотaciones a establecimientos de hospedaje.....	29
Anexo N° 12: Empleo urbano en empresas de 10 y más trabajadores – Pucallpa.....	29
Anexo N° 13 y 14: Exportaciones por productos y bloques económicos.....	30 y 31
Anexo N° 15: Ingresos corrientes del gobierno central.....	32
Anexo N° 16: Ejecución de ingresos del gobierno regional.....	33
Anexo N° 17: Ejecución de gastos del gobierno regional.....	34
Anexo N° 18: Programa de inversiones del gobierno regional.....	35
Anexo N° 19: Depósitos y obligaciones del sistema financiero por entidad.....	36
Anexo N° 20: Depósitos y obligaciones del sistema financiero según modalidad.....	37
Anexo N° 21: Depósitos y obligaciones del SF por tipo y denominación.....	37
Anexo N° 22: Crédito del sistema financiero.....	38
Anexo N° 23: Cartera pesada en el sistema financiero.....	39
VI. FICHA TÉCNICA	40

DIRECCIÓN EN INTERNET

<http://www.bcrp.gob.pe/proyeccion-institucional/sucursales/iquitos/ucayali.html>

RESEÑA INTRODUCTORIA

En enero 2012, el **indicador de actividad económica** se expandió 12,1 por ciento frente a similar mes del año anterior, inducido por el desempeño positivo de los sectores: manufactura, servicios gubernamentales, servicios financieros, electricidad y agua, y agropecuario.

En la **actividad turística** se registró 14 875 arribos de turistas a Pucallpa y 29 334 pernoctaciones, superiores en 9,0 y 9,9 por ciento, cada caso, frente a similar mes del año anterior, como resultado del mayor flujo de visitantes nacionales y extranjeros.

Las **exportaciones** totalizaron US\$ 3,9 millones, inferiores en 1,0 por ciento frente a enero del año anterior, debido a menores volúmenes exportados de productos pesqueros (pescado seco-salado) y de otros productos no tradicionales (semillas); las **importaciones** no registraron monto alguno.

Los **ingresos corrientes** del Gobierno Central sumaron S/. 30,1 millones, superiores

en 0,3 por ciento, en valores reales, respecto a enero del año anterior, como resultado de la mayor recaudación del impuesto selectivo al consumo, impuestos a los ingresos y otros ingresos tributarios.

La **inversión** ejecutada por los tres niveles de gobierno en el departamento de Ucayali fue de S/. 5,7 millones, inferior en S/. 26,7 millones frente a enero del año anterior. La inversión del Gobierno Central disminuyó en S/. 28,2 millones y la del gobierno regional en S/. 2,7 millones; en cambio, la de los gobiernos locales avanzó S/. 4,2 millones.

Al 31 de enero, el **saldo de depósitos** en el sistema financiero de Ucayali alcanzó S/. 344,9 millones, registrando un incremento real anual de 12,7 por ciento. El saldo de **colocaciones** ascendió a S/. 889,3 millones, experimentando una expansión real anual de 20,1 por ciento. La **cartera atrasada** alcanzó el 3,4 por ciento de las colocaciones brutas totales, menor en 0,7 puntos porcentuales con relación a enero del año anterior.

I. ACTIVIDAD PRODUCTIVA

1.1. Producción

En enero 2011, el indicador de actividad económica se expandió 12,1 por ciento respecto a similar mes del año anterior, inducido por el desempeño positivo de los sectores productivos: manufactura, servicios gubernamentales, servicios financieros, electricidad y agua, y agropecuario.

Los sectores económicos con mayor crecimiento fueron: manufactura (23,2 por ciento), servicios gubernamentales (21,6 por ciento) y servicios financieros (17,9 por

ciento). En el caso de manufactura influyó la mayor producción de madera aserrada, bebidas malteadas, refinados de petróleo y láminas galvanizadas; y en servicios financieros el dinamismo de las colocaciones y depósitos de las instituciones financieras.

En cambio, disminuyeron los sectores pesca e hidrocarburos; en el caso de pesca se explicó por la escasez peces en los ríos; y en hidrocarburos influyó la menor producción de líquidos de gas natural en el lote 31-C.

CUADRO N° 1
INDICADOR DE ACTIVIDAD ECONÓMICA REGIONAL 1/ 2/
(Variación porcentual respecto a similar periodo del año anterior)

Sector	Ponderación 3/	ENERO 2012
Agropecuario	18,6	0,1
Agrícola		-1,5
Pecuario		4,8
Pesca	0,7	-18,6
Hidrocarburos	2,3	-1,6
Manufactura	15,1	23,2
Primaria		11,9
No primaria		28,7
Electricidad y agua	5,1	10,3
Servicios gubernamentales	9,2	21,6
Servicios financieros	1,8	17,9
Total	52,8	12,1

1/ Es un indicador parcial de la actividad económica de la región que, alcanza una cobertura de 52,8 por ciento del valor agregado bruto de la producción regional, según cifras del INEI.

2/ Actualizado con información al 20 de marzo de 2012.

3/ Considera la estructura productiva de la región para el año 2007 según cifras del INEI. En el caso de los servicios financieros se considera como ponderación el promedio nacional (1,8 por ciento)

Fuente: Direcciones Regionales del MINAG, Dirección Regional de la Producción y empresas Perupetro, COES, EMAPA Coronel Portillo, MEF, Gobierno Regional de Ucayali y SBS

Elaboración: BCRP. Sucursal Iquitos

1.1.1. Producción agropecuaria

El valor bruto de la producción agropecuaria se expandió en 0,1 por ciento respecto a enero del año anterior, impulsado por el dinamismo de la crianza de especies pecuarias y por las mayores áreas cosechadas

de plátano, palma aceitera y maíz amarillo. El sub-sector pecuario mostró un resultado positivo, mientras la parte agrícola registró una variación negativa, debido a la menor producción de arroz cáscara, yuca y papaya.

CUADRO N° 2
VALOR BRUTO DE LA PRODUCCIÓN AGROPECUARIA 1/
(Variación porcentual real 2/)

	ENERO	
	2011	2012
Sub.-sector agrícola	4,4	-1,5
Sub.-sector pecuario	8,4	4,8
Sector agropecuario	5,2	0,1

1/ Cifras preliminares.

2/ Respecto al mismo mes o periodo del año anterior.

Fuente: Dirección Regional de Agricultura de Ucayali y MINAG.-OIA.

Elaboración: BCRP. Sucursal Iquitos. Departamento de Estudios Económicos.

El valor bruto de la producción agrícola disminuyó en 1,5 por ciento respecto a enero 2011, como resultado de la caída de la producción de yuca (-3 101 toneladas), papaya (-1 833 toneladas) y arroz (-890 toneladas). En el caso de yuca se explicó por la pérdida de plantaciones debido a las inundaciones suscitadas el año anterior; en papaya por factores climáticos (lluvias y alta

humedad); y en arroz por menores áreas cosechadas, a su vez, consecuencia de la caída de las áreas sembradas en ecosistema de altura. En cambio, creció la producción de palma (4 987 toneladas) y plátano (1 895 toneladas). En el primero influyeron las nuevas plantaciones en producción; y en plátano la campaña de cosechas y la creciente del río que favoreció el traslado de los frutos.

**CUADRO Nº 3
PRODUCCIÓN DE PRINCIPALES PRODUCTOS
AGRÍCOLAS 1/
(Toneladas)**

CULTIVO	ENERO		Var. %
	2011	2012	
Arroz cáscara	3 330	2 440	-26,7
Plátano	22 389	24 284	8,5
Yuca	14 111	11 010	-22,0
Papaya	4 451	2 618	-41,2
Caña de azúcar	2 603	3 448	32,5
Maíz amarillo	4 822	4 831	0,2
Palma aceitera	3 953	8 940	126,2

1/ Cifras preliminares.

Fuente: Dirección Regional de Agricultura de Ucayali.

Elaboración: BCRP. Sucursal Iquitos. Departamento de Estudios Económicos.

**GRÁFICO Nº 1
PARTICIPACIÓN EN EL VBP
AGRÍCOLA
ENERO 2012**

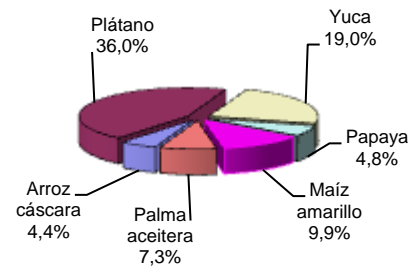

Los precios en chacra de los principales productos agrícolas mostraron un crecimiento generalizado, con excepción de maíz amarillo (-10,3 por ciento) y arroz (-1,4 por ciento).

En particular, se incrementaron los precios de papaya (209,1 por ciento), plátano (190,9 por ciento) y yuca (172,7 por ciento); en los casos de papaya y yuca por escasez.

**CUADRO Nº 4
PRECIOS EN CHACRA DE PRINCIPALES PRODUCTOS
AGRÍCOLAS
(Nuevos soles por kilogramo)**

	ENERO		Var. %
	2011	2012	
Arroz cáscara	0,71	0,70	-1,4
Plátano	0,11	0,32	190,9
Yuca	0,11	0,30	172,7
Caña de azúcar	0,06	0,10	66,7
Maíz amarillo duro	0,87	0,78	-10,3
Papaya	0,11	0,34	209,1
Palma aceitera	0,35	0,61	74,3

Fuente: Dirección Regional de Agricultura de Ucayali.

Elaboración: BCRP. Sucursal Iquitos. Departamento de Estudios Económicos.

Las siembras totalizaron 3,1 mil hectáreas en enero 2012, superficie mayor en 16,2 por ciento a la registrada en similar mes de la campaña anterior, debido a factores climáticos favorables para las siembras bajo riego y disponibilidad de semilla mejorada y áreas de

altura. En particular aumentaron las siembras de arroz (316 toneladas) y plátano (272 toneladas). En la campaña agrícola 2011-2012, periodo agosto-enero 2012, las siembras totalizaron 24,3 mil hectáreas, superiores en 10,5 por ciento frente a la campaña anterior.

**CUADRO Nº 5
SUPERFICIE SEMBRADA (Has.) 1/**

	ENERO		Var. %	CAMPAÑA AGRÍCOLA 2/		Var. %
	2011	2012		2010-2011	2011-2012	
-Arroz cáscara	562	878	56,2	6 134	5 958	-2,9
-Maíz amarillo duro	654	563	-13,9	7 209	7 997	10,9
-Algodón	23	0	-100,0	1 605	0	-100,0
-Plátano	44	316	618,2	376	1 525	305,6
-Yuca	926	763	-17,6	5 568	4 541	-18,4
-Palma aceitera	51	80	56,9	51	195	282,4
-Papaya	14	27	92,9	271	164	-39,5
-Otros	435	522	20,0	827	3 967	379,7
TOTAL	2 709	3 149	16,2	22 041	24 347	10,5

1/ Cifras preliminares.

2/ Periodo agosto-enero 2012.

Fuente: Dirección Regional de Agricultura de Ucayali.

Elaboración: BCRP. Sucursal Iquitos. Departamento de Estudios Económicos.

El valor bruto de la producción pecuaria avanzó 4,8 por ciento respecto a enero del año anterior, como resultado de la mayor saca en la crianza de especies pecuarias, en particular

se incrementó la producción de carne de aves (114 toneladas). Sin embargo, disminuyó la producción de carne de vacuno y ovino, así como la producción de huevos.

**CUADRO Nº 6
PRODUCCIÓN PECUARIA 1/
(Toneladas)**

ESPECIES	ENERO		Var. % Real
	2011	2012	
Carne de aves	1 416	1 530	8,1
Carne de porcino	140	151	7,9
Carne de vacuno	249	248	-0,4
Carne de ovino	7	5	-28,6
Leche	398	409	2,8
Huevos	293	266	-9,2
Total Pecuario	2 503	2 609	4,8

1/ Cifras preliminares.

Fuente: Dirección Regional de Agricultura de Ucayali y MINAG.-OIA.

Elaboración: BCRP. Sucursal Iquitos. Departamento de Estudios Económicos.

**GRÁFICO Nº 2
PARTICIPACIÓN EN EL VBP
PECUARIO
ENERO- 2012**

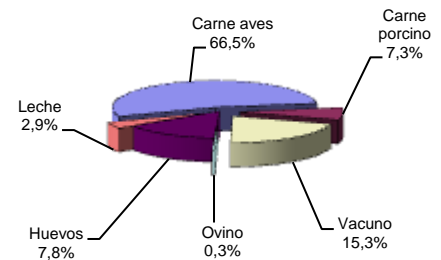

Respecto a los fenómenos meteorológicos, el clima se presentó con dos días de tormentas y diez días de lluvias, que alcanzaron 79,01 mm. La temperatura mínima fue de 22,1°C y la máxima de 32,1°C. En cuanto a los fenómenos hidrológicos, el río Ucayali está en periodo de creciente y alcanzó 145,3 msnm.,

nivel inferior al registrado en enero del año anterior. La presencia de lluvias fue favorable para la preparación de terrenos para la siembra de arroz bajo riego y en ecosistema de altura, además se realizó labores de rozo y quema para la instalación de otros cultivos permanentes y transitorios.

**GRÁFICO N° 3
NIVEL DEL AGUA DEL RÍO UCAYALI**

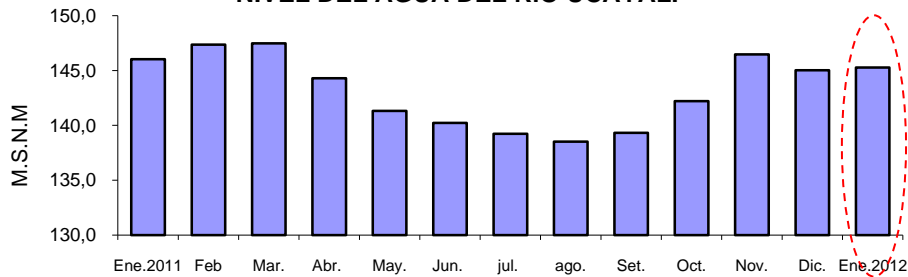

Fuente: Dirección Regional de Agricultura de Ucayali.
Elaboración: BCRP. Sucursal Iquitos. Departamento de Estudios Económicos

1.1.2. Producción pesquera

El desembarque de pescado para consumo humano fue de 237 toneladas, menor en 18,6 por ciento respecto a enero del año anterior, como resultado de la escasez de peces en los ríos, ante la creciente de los mismos. El

ingreso de pescado fresco disminuyó en 89 toneladas, por escasez de todas las especies, en particular chiu chiu, ractacara y boquichico. Sin embargo, el desembarque de seco-salado aumentó en 35 toneladas.

**CUADRO N° 7
PRODUCCIÓN PESQUERA CONTINENTAL 1/
(Toneladas)**

	ENERO		Var. %
	2011	2012	
I. Fresco	248	159	-35,9
-Boquichico	24	8	-66,7
-Chiu chiu	37	8	-78,4
-Sardina	5	4	-20,0
-Llambina	77	63	-18,2
-Palometa	2	1	-50,0
-Ractacara	26	3	-88,5
-Otras especies	77	72	-6,5
II. Seco-salado	43	78	81,4
TOTAL (I+II)	291	237	-18,6

Fuente: Dirección Regional de la Producción de Ucayali.
Elaboración: BCRP. Sucursal Iquitos. Departamento de Estudios Económicos.
1/ Información preliminar

1.1.3. Producción de hidrocarburos

La producción fiscalizada de hidrocarburos registró una contracción de 1,6 por ciento respecto a enero del año anterior, debido a la menor producción de hidrocarburos líquidos,

que cayó en 4,9 por ciento, sin embargo fue parcialmente atenuada por la mayor producción de gas natural en el lote 31-C, que se expandió en 3,9 por ciento.

**CUADRO N° 8
PRODUCCIÓN DE HIDROCARBUROS**

	ENERO		Var. %
	2011	2012	
Gas natural 1/	412	428	3,9
- Aguaytía Energy (Lote 31-C)	412	428	3,9
Hidrocarburos líquidos 2/	82	78	-4,9
- Aguaytía Energy (lote 31-C, LGN)	82	78	-4,9
Total			-1,6

1/ millones de pies cúbicos.
2/ miles de barriles.
Fuente: Perúpetro S.A.
Elaboración: BCRP. Sucursal Iquitos. Departamento de Estudios Económicos.

GRÁFICO N° 4
PRODUCCIÓN DE GAS NATURAL
(Millones de pies cúbicos)

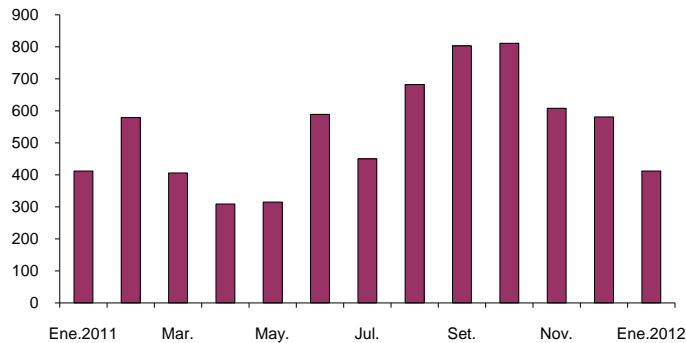

Fuente: Perúpetro S.A.

1.1.4. Producción manufacturera

La actividad manufacturera se incrementó 23,2 por ciento respecto a enero del año anterior, impulsada por el dinamismo tanto

de la industria primaria como no primaria, esta última vinculada a la mayor producción de calaminas y madera aserrada.

CUADRO N° 9
VALOR BRUTO DE LA PRODUCCIÓN DEL SECTOR MANUFACTURA
(Variación real) 1/

	ENERO	
	2011	2012
Manufactura primaria	13,8	11,9
Manufactura no primaria	12,1	28,7
Total	12,7	23,2

1/ Respecto al mismo mes o periodo del año anterior.

Fuente: Dirección Regional de la Producción de Ucayali y Encuesta a Empresas Industriales.
Elaboración: BCRP. Sucursal Iquitos. Departamento de Estudios Económicos.

Sub-sector manufactura primaria

La industria primaria registró una expansión de 11,9 por ciento, impulsada por la mayor producción de refinados de petróleo,

principalmente de turbo A-1 y gasolina natural, ambos como resultado de los mayores pedidos de clientes de Lima.

CUADRO N° 10
ÍNDICE DE VOLUMEN FÍSICO DE LA MANUFACTURA PRIMARIA

CIU	RAMAS DE ACTIVIDAD	ENERO		Var. % Real
		2011	2012	
2320	Refinación de petróleo	538,6	602,7	11,9
	Total	538,6	602,7	11,9

Fuente: Dirección Regional de la Producción de Ucayali y Encuesta a Empresas Industriales.
Elaboración: BCRP. Sucursal Iquitos. Departamento de Estudios Económicos.

Sub-sector manufactura no primaria

La industria no primaria avanzó 28,7 por ciento, impulsada por la mayor producción de madera aserrada, bebidas malteadas y láminas galvanizadas. En el caso de madera aserrada influyó la disponibilidad de materia

prima; en bebidas malteadas y calaminas las inversiones de las empresas productoras. Estos resultados fueron parcialmente atenuados por la menor producción de bebidas gaseosas, que cayó en 0,9 por ciento.

CUADRO Nº 11
ÍNDICE DE VOLUMEN FÍSICO DE LA MANUFACTURA NO PRIMARIA

CIU	RAMAS DE ACTIVIDAD	ENERO		Var. %
		2011	2012	Real
1553	Bebidas malteadas	159,0	207,2	30,3
1554	Bebidas gaseosas	121,6	120,5	-0,9
2010	Madera aserrada	77,4	105,6	36,4
2899	Calaminas	167,8	176,9	5,4
Total		119,5	153,8	28,7

Fuente: Dirección Regional de la Producción de Ucayali y Encuesta a Empresas Industriales.
Elaboración: BCRP. Sucursal Iquitos. Departamento de Estudios Económicos.

1.1.5. Electricidad y agua

El sector electricidad y agua se expandió 10,3 por ciento respecto a enero del año anterior, como resultado de la mayor producción de electricidad y agua. En el caso de la producción de electricidad influyó la mayor

generación de la central hidroeléctrica de Canuja y de la central térmica de Aguaytía. Ucayali está conectado al Sistema Eléctrico Interconectado Nacional, del cual se abastece, por medio de las compras de Electro Ucayali.

CUADRO Nº 12
PRODUCCIÓN DE ELECTRICIDAD Y AGUA 1/.

	ENERO		Var.
	2011	2012	%
I.- Electricidad (KWH)	28 867	32 061	11,1
- Central hidroeléctrica Canuja	296	390	31,8
- Central térmica de Aguaytía	28 571	31 671	10,9
- Central térmica de Atalaya	0	0	-
- Central térmica Yarinacocha	0	0	-
II.- Agua (M³)	912 841	947 619	3,8
Total (I+II)			10,3

1/. Información preliminar
FUENTE: COES, Electro Ucayali S.A. y EMAPACOP S.A.
Elaboración: BCRP. Sucursal Iquitos. Departamento de Estudios Económicos.

1.1.6. Turismo

De acuerdo con información de la Dirección Regional de Comercio Exterior y Turismo de Ucayali, en enero se registraron 14 875 arribos de turistas y 29 334 pernoctaciones; superiores en 9,0 y 9,9 por ciento, cada caso, respecto a similar mes del año anterior, como resultado del mayor flujo de turistas nacionales y turistas extranjeros. En cuanto al

origen de los visitantes nacionales, el 40,4 por ciento llegó desde otros lugares del interior del propio departamento de Ucayali, el 37,8 por ciento desde el departamento de Lima y el 10,2 por ciento desde el departamento de Huánuco. El turismo receptivo se originó en Estados Unidos (23,0 por ciento) y Colombia (10,4 por ciento).

CUADRO Nº 13
ARRIBOS Y PERNOCTACIONES
(Número de personas)

	ENERO		Var. %
	2011	2012	
Arribos	13 645	14 875	9,0
- Nacionales	13 299	14 471	8,8
- Extranjeros	346	404	16,8
Pernoctaciones	26 697	29 334	9,9
- Nacionales	25 750	28 192	9,5
- Extranjeros	947	1 142	20,6

Fuente: Dirección Regional de Comercio Exterior, Turismo y Artesanía de Ucayali
Elaboración: BCRP. Sede Regional Iquitos. Departamento de Estudios Económicos.

II. SECTOR EXTERNO

2.1. Exportaciones FOB

Las exportaciones de Ucayali (US\$ 3,9 millones) disminuyeron en 1,0 por ciento respecto a enero del año anterior, como resultado de los menores volúmenes exportados de productos pesqueros (pescado seco-salado) y de otros productos no tradicionales (semillas para pastos).

Ucayali exporta productos no tradicionales, entre los cuales, las exportaciones de

maderas aumentaron 5,7 por ciento, debido a las mayores ventas de madera aserrada, triplay y tarugos, pero cayeron las ventas de tablillas y otros acabados. En cambio, las exportaciones de productos pesqueros disminuyeron en 98,1 por ciento, por la ausencia de ventas pescado seco-salado; así como las exportaciones de otros productos no tradicionales (-90,4 por ciento), por los menores volúmenes exportados de semillas.

CUADRO Nº 14
EXPORTACIONES POR GRUPOS DE PRODUCTOS 1/
(Valor FOB en miles de US dólares)

GRUPOS DE PRODUCTOS	ENERO		Var. %
	2011	2012	
1. Exportaciones no tradicionales	3 972	3 933	-1,0
- Maderas	3 586	3 790	5,7
- Agropecuarios	9	111	1 133,3
- Pesqueros	54	1	-98,1
- Otros productos no tradicionales	323	31	-90,4
2. Otros productos	0	0	-
Total (1+2)	3 972	3 933	-1,0

1/ información preliminar

Fuente: SUNAT –Aduanas. www.sunat.gob.pe

Elaboración: BCRP. Sucursal Iquitos. Departamento de Estudios Económicos.

Las exportaciones del departamento tienen como principal destino China, México y Estados Unidos. El primero de ellos adquirió

el 39,7 por ciento del valor total de los productos exportados, México el 28,4 por ciento y Estados Unidos el 15,7 por ciento.

CUADRO Nº 15
PRINCIPALES PAÍSES DE DESTINO Y PRINCIPAL PRODUCTO EXPORTADO
(ENERO 2012)

PAÍS	% DEL TOTAL	PRINCIPAL PRODUCTO
China	39,7	Tablillas y madera aserrada.
México	28,4	Triplay y madera aserrada.
Estados Unidos	15,7	Madera aserrada, tablillas, camu camu, uña de gato y maca.
República Dominicana	1,9	Madera aserrada y triplay.
Francia	1,9	Tablillas y frisos.
Holanda	1,4	Madera aserrada.
Otros países	11,0	Triplay, tablillas, madera aserrada, semillas y tarugos.
Total	100,0	

Fuente: SUNAT- Aduanas. www.sunat.gob.pe

Elaboración: BCRP. Sucursal Iquitos. Departamento de Estudios Económicos

2.2. Importaciones FOB

En enero del presente año no se registraron importaciones por la aduana de Pucallpa. Los importadores residentes en el departamento

de Ucayali realizan sus operaciones de importación por las aduanas de la costa, previo pago de derechos arancelarios.

III. FINANZAS PÚBLICAS

3.1. Gobierno Central

Los ingresos corrientes del Gobierno Central totalizaron S/. 30,1 millones en enero, superiores en S/. 1,3 millones (0,3 por ciento en valores reales) con relación a similar mes del año anterior, inducidos por la mayor recaudación de algunos tributos internos.

Los ingresos tributarios (S/. 29,6 millones) crecieron S/. 1,1 millones, lo que en valores

reales significó una disminución de 0,4 por ciento, explicada por la reducción de la recaudación del impuesto general a las ventas por operaciones internas en S/. 1,3 millones, sin embargo, fueron atenuados, en parte, por el aumento de la recaudación del impuesto selectivo al consumo (S/. 1,1 millones), impuestos a los ingresos (S/. 0,7 millones y otros ingresos tributarios (S/. 0,6 millones).

CUADRO Nº 16
INGRESOS CORRIENTES DEL GOBIERNO CENTRAL
(Miles de nuevos soles)

	ENERO		Var. % Real
	2011	2012	
a. INGRESOS TRIBUTARIOS	28 524	29 594	-0,4
1. Impuestos a los ingresos	9 386	10 076	3,0
- Personas naturales	1 312	1 557	13,9
- Personas jurídicas	7 974	8 405	1,1
- Regularización	100	114	9,4
2. Impuesto a las importaciones	3	2	-36,0
3. Impuesto general a la ventas (IGV)	2 916	1 573	-48,2
* Interno	2 860	1 536	-48,5
* Importaciones	56	37	-36,6
4. Impuesto selectivo al consumo (ISC)	15 634	16 775	3,0
5. Otros ingresos tributarios	585	1 168	91,6
b. INGRESOS NO TRIBUTARIOS	250	482	85,0
INGRESOS CORRIENTES (a+b)	28 774	30 076	0,3

Fuente: SUNAT- Aduanas. www.sunat.gob.pe
Elaboración: BCRP. Sucursal Iquitos. Departamento de Estudios Económicos.

Los gastos del Gobierno Central fueron de S/. 10,3 millones en enero 2012, inferiores en S/. 26,4 millones respecto a similar mes del año anterior, debido a la caída de los gastos de capital en S/. 28,2 millones, pero atenuados, en parte, por el aumento de los gastos corrientes en S/. 1,9 millones. En el caso de

los gastos corrientes influyó la cuenta genérica personal y obligaciones; y en los gastos de capital las menores inversiones.

La ejecución de los gastos de enero representó un avance de 2,4 por ciento del presupuesto institucional modificado (PIM).

CUADRO Nº 17
GASTOS NO FINANCIEROS DEL GOBIERNO CENTRAL
POR TIPO DE GASTO
(Miles de nuevos soles)

	ENERO		Var. % real
	2011	2012	
A. GASTOS CORRIENTES	7 723	9 579	19,0
-Personal y obligaciones	5 329	7 162	29,0
-Pensiones y prestaciones	1 071	647	-42,0
-Bienes y servicios	1 028	1 429	33,4
-Donaciones y transferencias	292	339	11,4
-Otros gastos corrientes	3	2	-36,0
B. GASTOS DE CAPITAL	28 961	721	-97,6
-Inversiones no financieras	28 923	721	-97,6
-Inversiones financieras	0	0	-
-Donaciones y transferencias	38	0	-100,0
Total (A + B):	36 684	10 300	-73,1

Fuente: MEF y Gobierno Regional de Ucayali.
Elaboración: BCRP. Sucursal Iquitos. Departamento de Estudios Económicos.

La inversión del Gobierno Central en Ucayali registró una disminución de S/. 28,2 millones respecto a enero del año anterior, como resultado del menor gasto en obras de infraestructura de transporte terrestre.

La inversión se redujo principalmente en el sector transporte (-S/. 27,7 millones), debido al menor gasto en obras de mejoramiento y rehabilitación de carreteras departamentales (carretera Tingo María-Aguaytía-Pucallpa).

**CUADRO Nº 18
INVERSIÓN DEL GOBIERNO CENTRAL
(Miles de nuevos soles)**

FUNCIONES	ENERO		
	2011	2012	Var. %
Agropecuaria	9	185	1 955,6
Educación	902	0	-100,0
Energía	0	28	-
Salud	8	238	2 875,0
Transporte	28 001	266	-99,1
Comunicaciones	3	4	33,3
TOTAL	28 923	721	-97,5

Fuente: MEF y Gobierno Regional de Ucayali.

Elaboración: BCRP. Sucursal Iquitos. Departamento de Estudios Económicos.

3.2. Gobierno regional

Los gastos del gobierno regional totalizaron S/. 25,9 millones en enero 2012, superiores en S/. 2,1 millones respecto a similar mes del año anterior, debido a la expansión de los gastos corrientes en S/. 4,8 millones, sin embargo atenuados, en parte, por la caída de los gastos de capital en S/. 2,7 millones. En el caso de los gastos corrientes influyó el

incremento de las cuentas genéricas: personal y obligaciones y, bienes y servicios; y en los gastos de capital se explicó por las menores inversiones no financieras.

La ejecución de los gastos en enero 2012 representó un avance de 6,5 por ciento del presupuesto institucional modificado (PIM).

**CUADRO Nº 19
GASTOS NO FINANCIEROS DEL GOBIERNO REGIONAL
POR TIPO DE GASTO
(Miles de nuevos soles)**

	ENERO		Var. % Real
	2011	2012	
A. GASTOS CORRIENTES	20 485	25 286	18,4
-Personal y obligaciones	16 518	19 787	14,9
-Pensiones y prestaciones	2 289	2 659	11,5
-Bienes y servicios	1 626	2 686	58,5
-Otros gastos corrientes	52	154	184,2
B. GASTOS DE CAPITAL	3 322	607	-82,5
-Inversiones no financieras	3 322	607	-82,5
-Inversiones financieras	0	0	-
-Otros gastos de capital	0	0	-
Total (A + B):	23 807	25 893	4,4

Fuente: MEF y Gobierno Regional de Ucayali.

Elaboración: BCRP. Sucursal Iquitos. Departamento de Estudios Económicos.

Los gastos fueron financiados con recursos ordinarios (S/. 24,3 millones), los cuales

registraron un crecimiento real de 17,2 por ciento con relación a enero del año anterior.

**CUADRO Nº 20
GASTOS NO FINANCIEROS DEL GOBIERNO REGIONAL
POR FUENTE DE FINANCIAMIENTO
(Miles de nuevos soles)**

	ENERO		Var. % Real
	2011	2012	
Recursos ordinarios	19 861	24 253	17,2
Canon y sobrecanon, Regalías, Rentas Aduana y Part.	3 496	892	-75,5
Recursos directamente recaudados	450	748	59,5
Recursos por operaciones oficiales de crédito interno	0	0	-
Donaciones y transferencias	0	0	-
Total	23 807	25 893	4,4

Fuente: MEF y Gobierno Regional de Ucayali.

Elaboración: BCRP. Sucursal Iquitos. Departamento de Estudios Económicos.

La inversión del gobierno regional (S/. 0,6 millones) disminuyó en 81,7 por ciento respecto a enero del año anterior, como resultado de menores gastos en obras de infraestructura educativa y saneamiento. La inversión se redujo en los sectores: educación

(-S/. 1,3 millones) y saneamiento (-S/. 1,1 millones). En el caso del sector educación influyó el menor gasto en infraestructura educativa; y en saneamiento la ausencia de gastos en obras de construcción de sistemas de agua potable y alcantarillado.

**CUADRO Nº 21
INVERSION DEL GOBIERNO REGIONAL
(Miles de nuevos soles)**

FUNCIONES	ENERO		Var. %
	2011	2012	
Planeamiento	193	153	-20,7
Agropecuaria	0	158	-
Educación	1 352	37	-97,3
Pesca	41	24	-41,5
Saneamiento	1 090	0	-100,0
Salud	436	0	-100,0
Transporte	210	223	6,2
Turismo	0	12	-
TOTAL	3 322	607	-81,7

Fuente: MEF y Gobierno Regional de Ucayali.

Elaboración: BCRP. Sucursal Iquitos. Departamento de Estudios Económicos.

3.3. Gobiernos locales

Los gastos de los gobiernos locales fueron de S/. 10,9 millones en enero 2012, superiores en S/. 6,0 millones respecto a similar mes del año anterior, impulsados por la expansión tanto de los gastos de capital (S/. 4,4 millones), como de los gastos corrientes (S/. 1,5 millones). La expansión de los gastos de

capital se asoció a las mayores inversiones; y el incremento de los gastos corrientes se vinculó a la cuenta bienes y servicios.

La ejecución de los gastos en enero 2012 representó un avance de 2,7 por ciento del presupuesto institucional modificado (PIM).

**CUADRO Nº 22
GASTOS NO FINANCIEROS DE LOS GOBIERNOS LOCALES
POR TIPO DE GASTO
(Miles de nuevos soles)**

	ENERO		Var. % Real
	2011	2012	
A. GASTOS CORRIENTES	4 733	6 229	26,3
-Personal y obligaciones	4 037	2 760	-34,4
-Pensiones y prestaciones	83	231	167,1
-Bienes y servicios	586	3 131	412,7
-Donaciones y transferencias	0	46	-
-Otros gastos corrientes	27	61	116,8
B. GASTOS DE CAPITAL	131	4 492	3 190,3
-Donaciones y transferencias I	0	150	-
-Inversiones NO financieras	131	4 342	3 080,4
-Otros gastos de capital	0	0	-
C. SERVICIO DE LA DEUDA	0	143	-
-Intereses	0	143	-
Total (A + B):	4 864	10 864	114,3

Fuente: MEF y Gobierno Regional de Ucayali.

Elaboración: BCRP. Sucursal Iquitos. Departamento de Estudios Económicos.

La inversión de los gobiernos locales ascendió a S/. 4,3 millones en enero 2012, superior en S/. 4,2 millones respecto a similar mes del año anterior, como resultado del mayor gasto en todos los sectores.

La inversión aumentó principalmente en el sector saneamiento (S/. 2,0 millones), debido

a la ampliación de sistemas de abastecimiento de agua potable; y en menor medida en los sectores: planeamiento (S/. 0,8 millones) y transporte (S/. 0,6 millones); en planeamiento impulsada por la ejecución obras destinadas al fortalecimiento institucional; y en transporte por la construcción y mejoramiento de vías urbanas.

**CUADRO Nº 23
INVERSIÓN DE LOS GOBIERNOS LOCALES
(Miles de nuevos soles)**

FUNCIONES	ENERO		
	2011	2012	Var. %
Planeamiento	56	815	1 355,4
Agropecuaria	4	50	1 150,0
Protección social	3	3	0,0
Educación	0	129	-
Energía	4	199	4 875,0
Comercio	0	12	-
Saneamiento	2	2 015	100 650,0
Salud	3	170	5 566,7
Medio ambiente	6	247	4 016,7
Transporte	27	613	2 170,4
Comunicaciones	26	89	242,3
TOTAL	131	4 342	3 214,5

Fuente: MEF y Gobierno Regional de Ucayali.

Elaboración: BCRP. Sucursal Iquitos. Departamento de Estudios Económicos.

IV. MONEDA Y CRÉDITO

4.1. Depósitos del sistema financiero

Los depósitos del sistema financiero de Ucayali, al 31 de enero de 2012, totalizaron S/. 344,9 millones, saldo superior en S/. 51,4 millones al registrado en similar mes del año anterior, cifra que representó un aumento real de 12,7 por ciento, explicado por la mayor captación de depósitos de ahorros, a plazo y a la vista, todos en moneda nacional.

Los depósitos en soles registraron un incremento real de 20,5 por ciento; mientras que, en dólares se contrajeron 7,8 por ciento. En consecuencia, los primeros aumentaron su

participación relativa de 72,5 por ciento en enero 2011 a 77,5 por ciento en el presente mes; en contraparte, los depósitos en dólares la disminuyeron en 5,0 puntos porcentuales.

La liquidez de las empresas bancarias mostró un incremento real anual de 11,2 por ciento; asimismo, éstas captaron el 88,4 por ciento del total de depósitos. Por su parte, la liquidez de las entidades microfinancieras no bancarias creció 21,5 por ciento, explicada por las mayores captaciones de las CMAC's Huancayo, Piura y Arequipa.

CUADRO Nº 24
DEPÓSITOS DEL SISTEMA FINANCIERO
(Saldo en miles de nuevos soles)

	ENERO		Var. % real
	2011	2012	
Empresas Bancarias	263 330	305 053	11,2
Empresas Financieras	2 483	4 757	83,8
Entidades Microfinancieras no Bancarias:	27 717	35 087	21,5
- Cajas municipales	27 717	35 087	21,5
Moneda nacional	212 809	267 320	20,5
Moneda extranjera	80 721	77 577	-7,8
Vista	126 422	146 808	11,4
Ahorro	108 703	124 503	9,9
A plazo	58 405	73 586	20,9
Total	293 530	344 897	12,7

Fuente: Superintendencia de Banca y Seguros. www.sbs.gob.pe
Elaboración: BCRP. Sucursal Iquitos. Departamento de Estudios Económicos.

La mayor participación en los depósitos la tienen los bancos Continental (39,0 por ciento), Crédito (32,7 por ciento),

Scotiabank (9,7 por ciento) y C.M.A.C Maynas (6,0 por ciento, los cuales en conjunto captan el 87,9 por ciento del total.

CUADRO Nº 25
PARTICIPACIÓN EN LOS DEPÓSITOS

	ENERO 2011		
	Miles de S/.	Mes 1/	Acumulada 1/
Banco Continental	134 652	39,0	39,0
Banco de Crédito	112 642	32,7	71,7
Banco Scotiabank	33 591	9,7	81,4
C.M.A.C. Maynas	20 624	6,0	87,9
Banco Interbank	15 564	4,5	91,9
Banco MiBanco	7 592	2,2	94,1
C.M.A.C. Huancayo	6 732	2,0	96,1
C.M.A.C. Piura	5 517	1,6	97,7
Financiera CrediScotia	2 468	0,7	98,4
Financiera Confianza	2 289	0,7	99,1
C.M.A.C Arequipa	2 214	0,6	99,7
Banco Azteca	582	0,2	99,9
Banco Financiero	430	0,1	100,0
Total	344 897	100,0	

1/ participación porcentual.

Fuente: Superintendencia de Banca y Seguros. www.sbs.gob.pe
Elaboración: BCRP. Sucursal Iquitos. Departamento de Estudios Económicos.

4.2. Crédito del sistema financiero

El crédito del sistema financiero de Ucayali ascendió a S/. 889,3 millones, saldo mayor en S/. 178,8 millones al registrado en enero del año anterior, cifra que representó un crecimiento real anual de 20,1 por ciento.

El crédito en soles registró un crecimiento real anual de 19,0 por ciento; y en dólares se expandió 26,1 por ciento. Las colocaciones en soles disminuyeron su participación relativa de 84,7 por ciento en enero 2011, a 84,0 por ciento en el presente mes; lo anterior, en favor de la participación de los créditos en

moneda extranjera, la cual registró un crecimiento de 0,7 puntos porcentuales.

El crédito de las empresas bancarias aumentó 19,4 por ciento en términos reales, como resultado de las mayores colocaciones de todos los bancos, con excepción de los bancos Interbank, Azteca y Financiero. Por su parte, los créditos otorgados por las entidades microfinancieras no bancarias crecieron 18,3 por ciento, por las mayores colocaciones de las cajas municipales, con excepción de la CMAC Maynas.

CUADRO Nº 26
CRÉDITO DEL SISTEMA FINANCIERO
(Saldo en miles de nuevos soles)

	ENERO		Var. % Real
	2011	2012	
Empresas Bancarias	503 167	626 163	19,4
Empresas Financieras	69 918	93 743	28,7
Entidades Microfinancieras no Bancarias	137 433	169 427	18,3
- Cajas municipales	126 216	148 736	13,1
- Cajas rurales	11 217	17 969	53,7
- Edpyme	0	2 722	-
Moneda nacional	602 083	746 814	19,0
Moneda extranjera	108 435	142 519	26,1
Total	710 518	889 333	20,1

Fuente: Superintendencia de Banca y Seguros. www.sbs.gob.pe
Elaboración: BCRP. Sucursal Iquitos. Departamento de Estudios Económicos.

La mayor participación en el total de créditos la tienen los bancos Continental (25,5 por ciento) y Crédito (25,4 por ciento), los cuales

en conjunto intermedian el 50,9 por ciento del total; seguidos de Interbank (7,7 por ciento) y Scotiabank (6,9 por ciento).

CUADRO Nº 27
PARTICIPACIÓN EN LOS CRÉDITOS

	ENERO 2012		
	Miles de S/.	Mes 1/	Acumulado 1/
Banco Continental	226 943	25,5	25,5
Banco de Crédito	225 902	25,4	50,9
Banco Interbank	68 304	7,7	58,6
Banco Scotiabank	61 180	6,9	65,5
Financiera CrediScotia	56 537	6,4	71,9
C.M.A.C. Piura	52 857	5,9	77,8
Banco MiBanco	43 038	4,8	82,6
C.M.A.C. Maynas	41 598	4,7	87,3
C.M.A.C. Huancayo	35 795	4,0	91,3
Financiera Confianza	29 740	3,3	94,6
C.M.A.C. Arequipa	18 486	2,1	96,7
C.R.A.C. Señor de Lurén	17 969	2,0	98,7
Financiera Efectiva	3 905	0,4	99,1
Financiera TFC	3 561	0,4	99,5
Edpyme Solidaridad	2 722	0,3	99,8
Banco Financiero	723	0,1	99,9
Banco Azteca	73	0,0	100,0
Total	889 333	100,0	

1/ participación porcentual.

Fuente: Superintendencia de Banca y Seguros. www.sbs.gob.pe
Elaboración: BCRP. Sucursal Iquitos. Departamento de Estudios Económicos.

De acuerdo con la última clasificación de la Superintendencia de Banca y Seguros (SBS), por tipo de crédito; los créditos de consumo no revolventes representan el 24,8 por ciento

del total; seguidos de los créditos otorgados a las pequeñas empresas con el 24,1 por ciento, y de los créditos otorgados a medianas empresas con el 23,7 por ciento.

CUADRO Nº 28
COLOCACIONES POR TIPO DE CRÉDITO 1/
(Saldo en miles de nuevos soles)

	ENE. 2011	ENE. 2012	Var. % Real
Consumo no revolventes	189 581	224 242	13,5
Consumo revolventes	75 114	76 310	-2,5
Grandes empresas	20 124	10 498	-50,0
Hipotecario	40 063	50 881	21,8
Medianas empresas	178 935	214 392	15,0
Microempresas	89 624	110 682	18,5
Pequeñas empresas	171 377	217 984	22,0
Total	764 819	904 987	13,5

1/ cifras preliminares, incluyen las colocaciones del Banco de la Nación y Agrobanco, así como los créditos indirectos.

Fuente: Superintendencia de Banca y Seguros (SBS).

Elaboración: BCRP. Sucursal Iquitos. Departamento de Estudios Económicos.

Por tipo de crédito y entidad, la participación más importante de las empresas bancarias en el otorgamiento de créditos, se da en las

medianas empresas (84,5 por ciento) y; en las cajas municipales, se da en el otorgamiento de créditos a microempresas (36,9 por ciento).

CUADRO Nº 29
COLOCACIONES POR TIPO DE CRÉDITO Y ENTIDAD 1/
(Saldo en miles de nuevos soles)

		ENERO		Var. %
		2011	2012	Real
Consumo no revolventes	Empresas bancarias	105 697	120 352	9,2
	Cajas municipales	23 655	28 715	16,5
	Cajas rurales	29	480	1472,3
	Edpymes	-	247	-
	Financieras	17 339	26 776	48,2
	Nación	42 861	47 671	6,7
Consumo revolventes	Empresas bancarias	69 924	70 386	-3,4
	Cajas municipales	50	22	-58,5
	Financieras	5 140	5 902	10,2
Grandes empresas	Empresas bancarias	20 124	10 498	-50,0
	Empresas bancarias	37 705	47 653	21,1
Hipotecario	Cajas municipales	2 316	3 014	24,8
	Cajas rurales	-	147	-
	Financieras	42	66	50,0
Medianas empresas	Empresas bancarias	148 052	181 216	17,4
	Cajas municipales	30 701	32 051	0,2
	Cajas rurales	45	754	1507,0
	Financieras	138	372	158,7
Microempresas	Empresas bancarias	25 950	28 773	6,4
	Cajas municipales	31 514	40 851	24,4
	Cajas rurales	4 606	7 338	52,8
	Edpymes	-	1 737	-
	Financieras	27 554	31 982	11,4
Pequeñas empresas	Empresas bancarias	110 491	141 029	22,5
	Cajas municipales	38 120	42 323	6,5
	Cajas rurales	6 533	9 245	35,8
	Edpymes	-	739	-
	Financieras	16 233	24 649	45,7

1/ cifras preliminares, incluyen las colocaciones del Banco de la Nación y Agrobanco, así como los créditos indirectos.

Fuente: Superintendencia de Banca y Seguros (SBS).

Elaboración: BCRP. Sucursal Iquitos. Departamento de Estudios Económicos.

La cartera atrasada del sistema financiero representó el 3,4 por ciento de las colocaciones brutas totales, menor en 0,7

puntos porcentuales respecto a enero del año anterior. La morosidad en soles fue de 2,9 por ciento y; la de dólares 5,9 por ciento.

CUADRO Nº 30
MOROSIDAD DEL SISTEMA FINANCIERO 1/
(En porcentaje de los créditos brutos)

	ENERO		Var. Pts.
	2011	2012	
Empresas Bancarias	3,2	2,6	-0,6
Empresas Financieras	4,7	3,4	-1,3
Entidades Microfinancieras no Bancarias:	7,1	6,3	-0,8
-Cajas municipales	7,3	6,6	-0,7
-Cajas rurales	5,0	3,9	-1,1
-Edpymes	-	5,2	-
Moneda nacional	3,7	2,9	-0,8
Moneda extranjera	6,9	5,9	-1,0
Total	4,1	3,4	-0,7

1/ Cartera pesada = (créditos vencidos + créditos en cobranza judicial) / créditos brutos.

Fuente: Instituciones del Sistema Financiero de Ucayali.

Elaboración: BCRP. Sucursal Iquitos. Departamento de Estudios Económicos.

INFORMACIÓN ESTADÍSTICA

Síntesis Económica de Ucayali Enero 2012

Anexo Nº 01

**UCAYALI: PRODUCCIÓN AGROPECUARIA 1/
(T.M.)**

	2011												2012		
	Ene.	Feb.	Mar.	Abr.	May.	Jun.	Jul.	Ago.	Set.	Oct.	Nov.	Dic.	Ene.-Dic.	Ene.	
TOTAL AGRÍCOLA	68 516	57 073	50 399	40 727	38 634	34 422	29 313	39 483	48 736	46 092	47 380	58 678	559 453	71 573	TOTAL AGRÍCOLA
Arroz cáscara	3 330	2 257	1 070	1 300	655	0	459	3 905	6 536	2 101	1 308	2 155	25 076	2 440	Arroz cáscara
Plátano	22 389	22 362	21 758	16 335	15 585	15 619	14 600	14 838	15 170	15 751	17 091	19 246	210 744	24 284	Plátano
Yuca	14 111	9 412	3 659	3 863	4 090	3 162	2 958	3 107	2 217	3 665	4 492	8 084	62 820	11 010	Yuca
Naranja	689	896	966	1 052	997	1 031	740	795	690	646	661	690	9 853	798	Naranja
Papaya	4 451	1 959	2 052	1 718	1 576	1 913	1 822	2 112	2 165	2 423	2 061	2 220	26 472	2 618	Papaya
Piña	620	454	423	296	313	363	336	235	724	1 023	1 192	1 227	7 206	525	Piña
Caña de azúcar	2 603	2 358	2 474	2 351	2 444	2 181	1 869	1 740	1 778	1 721	1 864	2 157	25 540	3 448	Caña de azúcar
Maíz amarillo duro	4 822	1 958	449	349	351	0	0	302	2 984	2 914	1 149	3 077	18 355	4 831	Maíz amarillo duro
Palma aceitera	3 953	4 589	6 797	4 681	6 298	5 606	3 155	5 840	6 330	8 136	9 459	8 019	72 863	8 940	Palma aceitera
Aguaje	1 012	1 267	1 163	815	458	336	198	304	638	956	1 239	1 649	10 035	1 224	Aguaje
Camu camu	203	197	205	227	187	80	27	10	26	33	55	167	1 417	180	Camu camu
Pijuayo fruto	1 800	1 632	1 541	957	422	59	0	0	0	393	563	822	8 189	2 011	Pijuayo fruto
Pijuayo palmito	90	73	77	58	53	49	52	47	42	50	52	61	704	120	Pijuayo palmito
Otros agrícolas															Otros agrícolas
Cacao	82	82	103	109	106	113	123	129	140	157	211	243	1 598	102	Cacao
Café	77	133	185	194	224	272	342	316	265	275	297	383	2 963	96	Café
Algodón	0	0	0	0	0	0	0	30	47	45	24	0	146	0	Algodón
Cocona	201	176	138	102	104	115	115	106	112	113	127	160	1 569	201	Cocona
Maíz choclo	0	0	0	0	0	0	0	0	0	0	0	0	0	0	Maíz choclo
Melón	0	0	0	0	0	0	0	846	1 185	432	50	0	2 513	0	Melón
Pepino	0	0	0	0	0	0	8	183	270	112	0	6	579	5	Pepino
Ungurahui	453	449	413	320	281	204	154	110	19	22	115	316	2 856	534	Ungurahui
Resto agrícola	7 630	6 819	6 926	6 000	4 490	3 319	2 355	4 528	7 398	5 124	5 370	7 996	67 955	8 206	Resto agrícola
TOTAL PECUARIO	2 503	2 174	2 021	2 128	2 315	2 416	2 254	2 224	2 418	2 447	2 503	2 632	28 035	2 609	TOTAL PECUARIO
Carne de ave	1 416	1 062	897	995	1 189	1 277	1 084	1 081	1 235	1 263	1 311	1 483	14 293	1 530	Carne de ave
Carne de porcino	140	141	155	156	159	157	171	172	172	170	170	185	1 948	151	Carne de porcino
Carne de vacuno	249	243	254	257	260	261	271	273	274	282	284	250	3 158	248	Carne de vacuno
Carne de ovino	7	6	7	6	6	5	5	5	5	5	5	4	66	5	Carne de ovino
Leche	398	441	427	442	426	437	431	411	424	413	423	424	5 097	409	Leche
Huevos	293	281	281	272	275	279	292	282	308	314	310	286	3 473	266	Huevos

1/ cifras preliminares.

Fuente: Dirección Regional Agraria de Ucayali.

Elaboración: BCRP. Sucursal Iquitos. Departamento de Estudios Económicos.

Anexo Nº 02

UCAYALI: SIEMBRAS AGRÍCOLAS POR CAMPAÑA 1/
(Has.)

	CAMPÑA 2010-2011								CAMPÑA 2011-2012						
	Ene.	Feb.	Mar.	Abr.	May.	Jun.	Jul.	Total	Ago.	Set.	Oct.	Nov.	Dic.	Ene.	
TOTAL SIEMBRAS	2 709	71	474	1 050	6 763	4 172	2 128	36 699	3 570	5 899	4 795	3 750	3 184	3 149	TOTAL SIEMBRAS
Arroz cáscara	562	0	168	321	2 689	825	467	10 604	1 003	1 282	1 221	930	644	878	Arroz cáscara
Plátano	44	0	17	63	143	123	268	990	189	227	251	312	230	316	Plátano
Yuca	926	71	243	316	554	693	464	7 909	862	651	686	740	839	763	Yuca
Naranja	12	0	0	0	15	38	1	66	0	0	0	6	5	48	Naranja
Papaya	14	0	0	0	0	23	6	300	0	43	32	26	36	27	Papaya
Piña	163	0	0	10	0	3	12	198	13	3	15	17	11	10	Piña
Caña de azúcar	33		4	6	10	13	12	163	30	33	55	58	45	18	Caña de azúcar
Maíz amarillo duro	654	0	0	158	1 121	1 125	489	10 102	1 348	2 307	1 903	1 015	861	563	Maíz amarillo duro
Palma aceitera	51	0	0	0	70	0	0	121	0	0	55	60	0	80	Palma aceitera
Aguaje	9	0	2	4	9	7	4	45	0	12	11	36	23	16	Aguaje
Camu camu	0	0	0	0	0	0	0	0	0	0	7	7	0	0	Camu camu
Pijuayo fruto	0	0	0	0	0	0	0	0	0	0	0	1	0	14	Pijuayo fruto
Pijuayo palmito	2	0	0	0	0	0	0	2	0	0	0	2	0	0	Pijuayo palmito
Otros agrícolas															Otros agrícolas
Cacao	15	0	0	24	298	0	67	479	42	645	245	253	242	96	Cacao
Café	10	0	0	22	12	0	32	129	30	242	28	27	23	157	Café
Algodón	23	0	10	0	0	0	0	1 615	0	0	0	0	0	0	Algodón
Cocona	44	0	4	17	27	29	6	136	2	13	1	34	21	5	Cocona
Maíz choclo	0	0	0	0	0	0	0	0	0	0	0	0	0	0	Maíz choclo
Melón	0	0	0	0	50	33	15	98	0	0	0	0	0	0	Melón
Pepino	0	0	0	0	42	34	19	95	2	2	0	0	0	0	Pepino
Ungurahui	0	0	0	0	1	0	0	1	7	0	0	7	3	11	Ungurahui
Resto agrícola	147	0	26	109	1 722	1 226	266	3 646	42	439	285	219	201	147	Resto agrícola

1/ cifras preliminares.

Fuente: Dirección Regional Agraria de Ucayali.

Elaboración: BCRP. Sucursal Iquitos. Departamento de Estudios Económicos.

Anexo Nº 03

UCAYALI: COSECHAS AGRÍCOLAS 1/

(Has.)

	2011												2012		
	Ene.	Feb.	Mar.	Abr.	May.	Jun.	Jul.	Ago.	Set.	Oct.	Nov.	Dic.	Ene.-Dic.	Ene.	
TOTAL COSECHAS	4 718	2 451	913	1 106	729	147	231	2 166	4 903	2 968	1 449	8 853	30 634	4 338	TOTAL COSECHAS
Arroz cáscara	1 536	988	449	638	317	0	132	1 354	1 787	685	468	983	9 337	1 224	Arroz cáscara
Plátano	0	0	0	0	0	0	0	0	0	0	0	615	615	0	Plátano
Yuca	943	566	216	267	231	126	68	175	305	258	313	577	4 045	750	Yuca
Naranja	0	0	0	0	0	0	0	0	0	0	0	332	332	0	Naranja
Papaya	0	0	0	0	0	0	0	0	0	0	0	232	232	0	Papaya
Piña	0	0	0	0	0	0	0	0	0	0	0	138	138	0	Piña
Caña de azúcar	0	0	0	0	0	0	0	0	0	0	0	193	193	0	Caña de azúcar
Maíz amarillo duro	2 183	887	216	170	164	0	0	118	1 121	1 125	489	1 348	7 821	2 307	Maíz amarillo duro
Palma aceitera	0	0	0	0	0	0	0	0	0	0	0	1 274	1 274	0	Palma aceitera
Aguaje	0	0	0	0	0	0	0	0	0	0	0	404	404	0	Aguaje
Camu camu	0	0	0	0	0	0	0	0	0	0	0	282	282	0	Camu camu
Pijuayo fruto	0	0	0	0	0	0	0	0	0	0	0	191	191	0	Pijuayo fruto
Pijuayo palmito	0	0	0	0	0	0	0	0	0	0	0	14	14	0	Pijuayo palmito
Otros agrícolas															Otros agrícolas
Cacao	0	0	0	0	0	0	0	0	0	0	0	144	144	0	Cacao
Café	0	0	0	0	0	0	0	0	0	0	0	45	45	0	Café
Algodón	0	0	0	0	0	0	0	0	0	0	0	11	11	0	Algodón
Cocona	0	0	0	0	0	0	0	0	0	0	0	43	43	0	Cocona
Maíz choclo	0	0	0	0	0	0	0	0	0	0	0	0	0	0	Maíz choclo
Melón	0	0	0	0	0	0	0	36	46	14	2	0	98	0	Melón
Pepino	0	0	0	0	0	0	0	28	46	21	0	1	96	1	Pepino
Ungurahui	0	0	0	0	0	0	0	0	0	0	0	124	124	0	Ungurahui
Resto agrícola	56	10	32	31	17	21	31	455	1 598	865	177	1 902	5 195	56	Resto agrícola

1/ cifras preliminares.

Fuente: Dirección Regional Agraria de Ucayali.

Elaboración: BCRP. Sucursal Iquitos. Departamento de Estudios Económicos.

Anexo Nº 04

UCAYALI: PRODUCCIÓN PESQUERA

(T.M.)

	2011													2012	
	Ene.	Feb.	Mar.	Abr.	May.	Jun.	Jul.	Ago.	Set.	Oct.	Nov.	Dic.	Ene.-Dic.	Ene.	
DESEMBARQUE TOTAL 1/	291	274	274	238	346	621	801	889	707	490	357	195	5 483	237	DESEMBARQUE TOTAL 1/
Fresco	248	184	246	223	287	493	573	691	608	437	312	144	4 446	159	Fresco
Seco-salado	43	90	28	15	59	128	228	198	99	53	45	51	1 037	78	Seco-salado
DESEMBARQUE TOTAL 2/	291	274	274	238	346	621	801	889	707	490	357	195	5 483	237	DESEMBARQUE TOTAL 2/
Acarahuazú	4	4	1	0	1	1	3	5	4	2	2	1	28	2	Acarahuazú
Achacubo	0	0	0	0	0	0	0	0	0	0	0	0	0	1	Achacubo
Arahua	1	1	0	0	0	0	2	2	1	1	1	1	10	1	Arahua
Boquichico	34	50	163	79	27	198	250	246	117	78	16	13	1 271	23	Boquichico
Chiu Chiu	37	36	5	8	5	4	4	7	7	18	38	12	181	8	Chiu Chiu
Doncella	7	13	9	6	18	39	59	56	11	8	7	5	238	6	Doncella
Dorado	1	3	1	2	3	2	7	10	1	1	1	1	33	1	Dorado
Gamitana	1	1	1	1	4	1	4	2	1	0	1	0	17	2	Gamitana
Lisa	5	7	8	16	15	23	34	49	53	11	8	4	233	9	Lisa
LLambina	85	36	26	46	14	6	2	4	8	45	58	40	370	71	LLambina
Llausa	2	5	2	2	6	13	45	14	2	2	0	2	95	4	Llausa
Maparate	14	14	3	7	5	4	2	6	11	12	23	15	116	10	Maparate
Mota	11	21	10	11	23	38	57	43	26	24	15	20	299	19	Mota
Paco	0	1	1	1	6	2	2	2	0	1	1	0	17	2	Paco
Paiche	0	0	1	2	4	5	6	4	0	0	0	0	22	0	Paiche
Palometa	2	3	7	9	35	68	63	115	42	3	4	2	353	4	Palometa
Sardina	5	2	2	5	60	52	64	67	56	46	48	22	429	4	Sardina
Torre	1	1	0	0	1	0	0	1	0	1	0	0	5	1	Torre
Tucunaré	1	6	1	0	1	1	2	4	3	1	2	2	24	4	Tucunaré
Turushuqui	3	1	1	0	3	1	5	3	1	0	4	4	26	1	Turushuqui
Yulilla	9	9	3	2	1	0	0	0	1	3	4	3	35	12	Yulilla
Otras especies	68	60	29	41	114	163	190	249	362	233	124	48	1 681	52	Otras especies
PECES ORNAMENTALES (unidades)	32 050	44 730	17 067	62 967	58 494	37 920	41 769	123 794	82 465	78 925	60 558	46 635	687 374	32 038	PECES ORNAMENTALES (unidades)

1/ Por estado de conservación.

2/ Por tipo de especie.

Fuente: Dirección Regional de la Producción de Ucayali.

Elaboración: BCRP. Sucursal Iquitos. Departamento de Estudios Económicos.

Anexo Nº 05

UCAYALI: PRODUCCIÓN DE MADERA ROLLIZA
(Metros cúbicos)

	2011												2012			
	Ene.	Feb.	Mar.	Abr.	May.	Jun.	Jul.	Ago.	Set.	Oct.	Nov.	Dic.	Ene.-Dic.	Ene.		
Especies de madera																Especies de madera
Aguano masha	34	112	0	16	128	200	520	690	709	592	236	124	3 361	n.d.	Aguano masha	
Bolaina blanca	1 332	1 161	3 032	4 989	3 616	2 398	2 927	743	106	140	0	0	20 444	n.d.	Bolaina blanca	
Caoba	0	0	61	0	0	0	0	0	0	0	0	0	61	n.d.	Caoba	
Capirona	2 280	1 500	0	100	950	1 697	1 563	451	220	79	337	145	9 322	n.d.	Capirona	
Cachimbo	2 236	474	1 246	435	71	70	2 741	2 250	3 123	2 207	721	672	16 246	n.d.	Cachimbo	
Catahua	1 165	1 355	521	170	517	570	386	379	1 211	1 554	1 938	1 426	11 192	n.d.	Catahua	
Cedro	0	164	50	0	53	0	0	0	0	0	52	0	319	n.d.	Cedro	
Copaiba	650	451	446	355	548	471	1 619	1 874	1 731	592	1 505	886	11 128	n.d.	Copaiba	
Cumala	3 962	2 875	4 269	6 350	10 073	8 043	5 677	2 240	666	400	386	873	45 814	n.d.	Cumala	
Estoraque	51	108	290	40	396	0	101	155	112	124	129	466	1 972	n.d.	Estoraque	
Huayruro	610	235	1 069	174	65	0	1 101	1 454	1 731	806	647	1 843	9 735	n.d.	Huayruro	
Huimba negra	217	300	266	50	300	80	411	436	281	116	546	137	3 140	n.d.	Huimba negra	
Ishpingo	25	120	108	30	34	0	19	8	7	74	98	28	551	n.d.	Ishpingo	
Lagarto caspi	0	0	0	0	0	0	0	0	0	0	0	0	0	n.d.	Lagarto caspi	
Lupuna blanca	910	1 699	765	1 037	495	104	1 429	975	2 175	1 262	1 069	1 183	13 103	n.d.	Lupuna blanca	
Moena	432	437	357	20	48	100	1 529	150	0	69	25	60	3 227	n.d.	Moena	
Panguana	70	80	16	0	24	0	468	135	47	50	157	90	1 137	n.d.	Panguana	
Pashaco	430	325	270	0	110	62	265	83	82	335	287	0	2 249	n.d.	Pashaco	
Pumaquiro	100	41	382	55	169	0	100	173	51	142	0	6	1 219	n.d.	Pumaquiro	
Quinilla	300	150	2	0	0	200	185	251	472	602	469	335	2 966	n.d.	Quinilla	
Requia	50	0	0	0	0	0	0	400	20	50	0	0	520	n.d.	Requia	
Shihuahuaco	2 170	1 815	1 420	1 192	2 168	539	1 153	1 881	3 383	2 699	1 629	1 921	21 970	n.d.	Shihuahuaco	
Tornillo	698	1 789	2 169	0	565	350	875	830	524	858	1 258	0	9 916	n.d.	Tornillo	
Utucuro	0	0	0	0	0	0	0	0	65	65	0	0	130	n.d.	Utucuro	
Yacushapana	0	300	0	0	0	130	142	330	130	408	775	325	2 540	n.d.	Yacushapana	
Otros	265	88	554	89	977	1 632	1 639	1 253	1 617	646	1 615	3 359	13 734	n.d.	Otros	
TOTAL	17 987	15 579	17 293	15 102	21 307	16 646	24 850	17 141	18 463	13 870	13 879	13 879	205 996	n.d.	TOTAL	

Fuente: Gobierno Regional de Ucayali- Dirección Ejecutiva de Flora y Fauna Silvestre.

Elaboración: BCRP. Sucursal Iquitos. Departamento de Estudios Económicos.

Síntesis Económica de Ucayali Enero 2012

Anexo Nº 06

UCAYALI: PRODUCCIÓN DE MADERA ASERRADA
(Metros cúbicos)

	2011												2012		
	Ene.	Feb.	Mar.	Abr.	May.	Jun.	Jul.	Ago.	Set.	Oct.	Nov.	Dic.	Ene.-Dic.		Ene.
Especies de madera															Especies de madera
Aguano masha	62	74	66	27	39	116	135	392	384	189	330	142	1 956	n.d.	Aguano masha
Caoba	0	0	0	0	0	0	0	38	0	0	0	0	38	n.d.	Caoba
Capirona	1 117	862	1 092	537	833	967	788	5 707	1 302	303	50	59	13 617	n.d.	Capirona
Cachimbo	2 055	1 326	1 393	1 307	1 361	372	731	2 600	4 179	4 448	4 124	723	24 619	n.d.	Cachimbo
Catahua	610	764	626	470	884	578	381	1 668	925	1 059	588	1 123	9 676	n.d.	Catahua
Cedro	0	5	19	11	177	31	51	98	29	11	0	8	440	n.d.	Cedro
Copaiba	729	313	369	317	1 268	296	358	2 960	1 236	737	1 123	125	9 831	n.d.	Copaiba
Cumala	2 506	2 345	2 870	4 777	4 050	5 943	5 873	3 513	2 490	1 491	747	847	37 452	n.d.	Cumala
Estoraque	80	47	69	178	120	244	82	426	212	203	134	46	1 841	n.d.	Estoraque
Huayruro	722	619	443	730	316	216	227	995	1 353	1 183	1 613	812	9 229	n.d.	Huayruro
Huimba	83	150	62	63	115	197	226	671	279	120	196	116	2 278	n.d.	Huimba
Ishpingo	38	83	59	119	139	37	16	131	37	55	26	0	740	n.d.	Ishpingo
Lagarto caspi	5	0	0	0	0	0	0	24	0	0	4	0	33	n.d.	Lagarto caspi
Lupuna	625	808	836	311	1 173	89	15	403	106	122	101	0	4 589	n.d.	Lupuna
Marupa	112	38	6	61	108	79	147	247	211	159	236	162	1 566	n.d.	Marupa
Moena	81	307	174	226	361	131	246	1 179	762	465	514	20	4 466	n.d.	Moena
Pashaco	338	50	133	152	181	113	62	602	215	201	188	114	2 349	n.d.	Pashaco
Pumaquiro	45	21	95	80	142	96	109	192	148	36	148	11	1 123	n.d.	Pumaquiro
Quinilla	104	113	162	36	62	61	83	784	68	206	211	215	2 105	n.d.	Quinilla
Requia	12	0	12	21	35	0	0	10	33	320	59	81	583	n.d.	Requia
Shihuahuaco	1 613	2 157	1 474	1 303	2 464	1 538	1 133	4 723	2 119	1 800	1 891	1 080	23 295	n.d.	Shihuahuaco
Tornillo	416	1 006	585	1 121	1 342	532	505	1 740	2 132	3 199	3 500	765	16 843	n.d.	Tornillo
Utucuro	14	3	47	62	18	0	5	476	0	14	42	96	777	n.d.	Utucuro
Yacushapana	15	27	18	25	83	24	64	321	145	34	115	239	1 110	n.d.	Yacushapana
Otros	1 504	771	2 422	3 230	3 109	2 169	2 877	6 597	4 214	1 325	1 629	10 785	40 632	n.d.	Otros
TOTAL	12 886	11 889	13 032	15 164	18 380	13 829	14 114	36 497	22 579	17 680	17 569	17 569	211 188	n.d.	TOTAL

Fuente: Gobierno Regional de Ucayali- Dirección Ejecutiva de Flora y Fauna Silvestre.

Elaboración: BCRP. Sucursal Iquitos. Departamento de Estudios Económicos.

Anexo Nº 07

UCAYALI: PRODUCCIÓN DE HIDROCARBUROS LÍQUIDOS Y GAS

	2011												2012		
	Ene.	Feb.	Mar.	Abr.	May.	Jun.	Jul.	Ago.	Set.	Oct.	Nov.	Dic.	Ene.-Dic.	Ene.	
PETROLEO Y LGN 1/	82	69	69	73	83	72	73	66	78	81	77	77	900	78	PETROLEO Y LGN 1/
*Lote 31-C (LGN)	82	69	69	73	83	72	73	66	78	81	77	77	900	78	*Lote 31-C (LGN)
GAS NATURAL 2/	412	579	406	309	315	589	450	682	803	811	608	581	6 545	428	GAS NATURAL 2/
*Lote 31-C	412	579	406	309	315	589	450	682	803	811	608	581	6 545	428	*Lote 31-C

1/ Miles de barriles.

2/ Millones de pies cúbicos.

Fuente: Perú-Petro S.A.

Elaboración: BCRP. Sucursal Iquitos. Departamento de Estudios Económicos.

Anexo Nº 08

UCAYALI: ÍNDICE DE VOLUMEN FÍSICO DE LA PRODUCCIÓN INDUSTRIAL DE PUCALLPA 1/

C I I U	2011												2012		C I I U
	Ene.	Feb.	Mar.	Abr.	May.	Jun.	Jul.	Ago.	Set.	Oct.	Nov.	Dic.	Ene.-Dic.	Ene.	
MANUFACTURA PRIMARIA	538.6	430.7	467.1	507.8	525.1	628.4	566.3	575.7	456.3	609.1	565.5	574.6	537.1	602.7	MANUFACTURA PRIMARIA
2320 -Refinación de petróleo	538.6	430.7	467.1	507.8	525.1	628.4	566.3	575.7	456.3	609.1	565.5	574.6	537.1	602.7	2320 -Refinación de petróleo
MANUFACTURA NO PRIMARIA	119.5	113.2	121.7	114.9	148.2	140.8	131.3	200.5	160.4	143.6	142.6	150.2	140.6	153.8	MANUFACTURA NO PRIMARIA
1553 -Bebidas malteadas	159.0	163.9	174.5	131.6	182.4	196.1	181.5	192.2	187.5	187.8	188.3	208.7	179.5	207.2	1553 -Bebidas malteadas
1554 -Bebidas gaseosas	121.6	51.2	95.4	148.5	153.5	157.8	152.1	156.6	146.1	100.3	103.4	113.0	125.0	120.5	1554 -Bebidas gaseosas
2010 -Madera aserrada	77.4	71.4	78.3	91.1	110.5	83.1	84.8	219.3	135.7	106.2	105.6	105.8	105.8	105.6	2010 -Madera aserrada
2899 -Láminas galvanizadas	167.8	144.0	69.0	147.1	199.2	158.8	55.8	147.3	170.1	162.9	119.1	61.6	133.6	176.9	2899 -Láminas galvanizadas
TOTAL	160.2	143.9	155.1	153.0	184.7	188.0	173.5	236.8	189.1	188.7	183.6	191.3	179.0	197.3	TOTAL

1/ cifras preliminares

Fuente: Dirección Regional de la Producción de Ucayali - Encuesta a Empresas Industriales.

Elaboración: BCRP. Sucursal Iquitos. Departamento de Estudios Económicos.

Anexo Nº 09

UCAYALI: ÍNDICE DE VOLUMEN FÍSICO DE LA PRODUCCIÓN INDUSTRIAL DE PUCALLPA 1/
(Variación Porcentual)

C I I U	2011/2010												2012/2011	C I I U	
	Ene.	Feb.	Mar.	Abr.	May.	Jun.	Jul.	Ago.	Set.	Oct.	Nov.	Dic.	Ene.-Dic.		Ene.
MANUFACTURA PRIMARIA	13.8	-7.9	3.2	15.8	12.5	52.0	19.1	17.7	8.1	34.9	32.2	15.1	17.7	11.9	MANUFACTURA PRIMARIA
2320 -Refinación de petróleo	13.8	-7.9	3.2	15.8	12.5	52.0	19.1	17.7	8.1	34.9	32.2	15.1	17.7	11.9	2320 -Refinación de petróleo
MANUFACTURA NO PRIMARIA	12.1	15.6	5.6	13.9	47.5	24.8	30.1	78.7	57.9	10.8	19.7	30.5	28.5	28.7	MANUFACTURA NO PRIMARIA
1553 -Bebidas malteadas	-3.4	19.5	1.6	-11.7	17.1	10.0	20.4	8.2	25.1	3.2	7.7	20.0	9.6	30.3	1553 -Bebidas malteadas
1554 -Bebidas gaseosas	-8.6	-48.6	-14.5	27.9	36.9	31.5	20.0	26.8	12.0	-30.5	-20.3	-16.0	1.2	-0.9	1554 -Bebidas gaseosas
2010 -Madera aserrada	63.3	40.6	47.7	93.0	129.7	69.9	100.5	448.3	199.6	34.3	56.9	104.2	104.3	36.4	2010 -Madera aserrada
2899 -Láminas galvanizadas	90.7	-34.1	-70.0	-9.1	252.6	53.1	-70.1	-29.4	1.0	70.9	84.4	-61.1	-7.9	5.4	2899 -Láminas galvanizadas
TOTAL	12.7	7.5	4.8	14.5	35.8	32.4	26.5	59.1	42.5	17.4	23.2	25.6	25.1	23.2	TOTAL

1/ cifras preliminares

Fuente: Dirección Regional de la Producción de Ucayali - Encuesta a Empresas Industriales.

Elaboración: BCRP. Sucursal Iquitos. Departamento de Estudios Económicos.

Anexo Nº 10

UCAYALI: PRODUCCIÓN DE ELÉCTRICIDAD Y AGUA

ELECTRICIDAD (MW)	2011												2012	ELECTRICIDAD (KWV)	
	Ene.	Feb.	Mar.	Abr.	May.	Jun.	Jul.	Ago.	Set.	Oct.	Nov.	Dic.	Ene.-Dic.		Ene.
PRODUCCIÓN	28 867	43 032	29 181	22 706	22 383	45 988	34 366	55 444	65 850	68 802	45 489	44 769	506 877	32 061	PRODUCCIÓN
C.G.H. Canuja	296	561	859	1 158	1 470	1 812	2 139	2 450	2 748	3 101	409	409	17 412	390	C.G.H. Canuja
C.G.T. Aguaytía	28 571	42 470	28 320	21 540	20 890	44 140	32 150	52 850	62 870	65 420	45 080	44 360	488 661	31 671	C.G.T. Aguaytía
C.G.T. Atalaya	0	1	2	8	23	36	77	144	232	281	0	0	804	0	C.G.T. Atalaya
C.G.T. Yarinacocha	0	0	0	0	0	0	0	0	0	0	0	0	0	0	C.G.T. Yarinacocha
Compras de electricidad *	18 704	35 165	53 921	72 393	91 781	110 521	129 385	149 090	168 920	188 932	20 108	19 965	1058 885	20 043	Compras de electricidad *
AGUA (M ³)	2011												2012	AGUA (M ³)	
	Ene.	Feb.	Mar.	Abr.	May.	Jun.	Jul.	Ago.	Set.	Oct.	Nov.	Dic.	Ene.-Dic.		Ene.
PRODUCCION															PRODUCCION
EMAPACOP S.A.	912 841	814 579	929 002	934 727	928 155	893 515	917 806	945 481	946 832	970 319	942 582	942 158	11 077 997	947 619	EMAPACOP S.A.

* De Electro Ucayali

Fuente: Electro Ucayali S.A., COES y EMAPACOP S.A

Elaboración: BCRP. Sucursal Iquitos. Departamento de Estudios Económicos.

Anexo Nº 11

UCAYALI: ARRIBOS Y PERNOCTACIONES A LOS ESTABLECIMIENTOS DE HOSPEDAJE 1/
(Número)

	2011													2012		
	Ene.	Feb.	Mar.	Abr.	May.	Jun.	Jul.	Ago.	Set.	Oct.	Nov.	Dic.	Ene.-Dic.	Ene.		
ARRIBOS	13 645	14 268	13 602	13 293	14 315	15 633	16 668	14 155	14 160	16 173	15 179	15 454	176 545	14 875	ARRIBOS	
Nacionales	13 299	13 794	13 115	12 991	13 955	15 117	16 198	13 789	13 805	15 750	14 724	15 161	171 698	14 471	Nacionales	
Extranjeros	346	474	487	302	360	516	470	366	355	423	455	293	4 847	404	Extranjeros	
PERNOCTACIONES	26 697	27 646	27 153	28 505	30 326	30 291	35 439	27 877	30 383	32 096	32 777	31 541	360 731	29 334	PERNOCTACIONES	
Nacionales	25 750	26 345	25 828	27 462	29 442	28 774	34 138	26 988	29 439	30 945	31 681	30 649	347 441	28 192	Nacionales	
Extranjeros	947	1 301	1 325	1 043	884	1 517	1 301	889	944	1 151	1 096	892	13 290	1 142	Extranjeros	

1/ cifras preliminares.

Fuente: Dirección Regional de Comercio Exterior, Turismo y Artesanía - Ucayali.

Elaboración: BCRP. Sucursal Iquitos. Departamento de Estudios Económicos.

Anexo Nº 12

EMPLEO FORMAL URBANO EN EMPRESAS DE 10 Y MÁS TRABAJADORES
EN LA CIUDAD DE PUCALLPA POR SECTORES ECONÓMICOS
(Variación porcentual con respecto al mismo mes del año anterior)

Año	Mes	Comercio	Primario	Industria	Servicios	Transp.y comun.	Total
2011	ENE	9.9	-6.5	1.5	1.9	24.9	3.4
	FEB	5.3	-3.0	4.2	-10.8	20.9	1.3
	MAR	7.8	5.4	3.6	5.4	22.6	6.4
	ABR	6.3	1.2	3.0	-8.2	28.0	2.3
	MAY	6.7	1.6	1.0	-4.7	27.5	2.5
	JUN	2.9	7.8	0.5	-6.6	20.5	1.3
	JUL	1.5	-2.1	1.2	-5.2	20.3	0.6
	AGO	0.9	-1.3	2.7	-9.9	19.8	0.0
	SET	-0.5	-6.9	-0.3	-3.8	19.9	-0.5
	OCT	0.2	-9.0	1.8	-7.9	19.6	-0.8
	NOV	-2.1	-7.6	4.2	-6.1	22.1	0.3
	DIC	-3.2	-7.7	3.1	-3.4	21.4	0.3
2012	ENE	n.d.	n.d.	n.d.	n.d.	n.d.	n.d.

Fuente: MYPE-DNPEFP - Encuesta Nacional de variación mensual del empleo en empresas de 10 y más trabajadores de la actividad privada.

Elaboración: BCRP. Sucursal Iquitos. Departamento de Estudios Económicos.

Nota: La información corresponde al primer día de cada mes.

Síntesis Económica de Ucayali Enero 2012

Anexo Nº 13

UCAYALI: EXPORTACIONES FOB POR GRUPO DE PRODUCTO 1/

(Miles US\$)

	2011												2012		
	Ene.	Feb.	Mar.	Abr.	May.	Jun.	Jul.	Ago.	Set.	Oct.	Nov.	Dic.	Ene.-Dic.	Ene.	
Productos no tradicionales	3 972	2 661	2 840	3 598	3 588	3 039	4 247	2 990	3 238	3 382	3 828	4 286	41 669	3 933	Productos no tradicionales
Forestales	3 586	2 627	2 803	3 569	3 276	2 664	4 133	2 864	3 158	3 329	3 275	4 164	39 448	3 790	Forestales
- Madera aserrada	390	749	250	818	388	621	834	624	784	991	697	1 146	8 292	1 189	- Madera aserrada
- Tablillas y frisos	1 877	876	1 047	1 231	1 290	902	1 989	1 095	1 228	1 266	1 499	1 719	16 019	1 355	- Tablillas y frisos
- Machihembrado	0	0	0	0	0	0	0	0	0	0	0	0	0	0	- Machihembrado
- Triplay	763	840	1 063	1 115	1 348	889	1 210	1 050	1 040	811	860	945	11 934	1 155	- Triplay
- Tableros	0	0	0	0	0	0	0	0	0	0	0	0	0	0	- Tableros
- Tarugos y trefilados	0	42	57	0	63	104	0	61	48	42	11	10	438	44	- Tarugos y trefilados
- Otros acabados	556	120	386	405	187	148	100	34	58	219	208	344	2 765	47	- Otros acabados
Agroindustriales	9	0	3	16	13	0	0	15	0	0	3	0	59	111	Agroindustriales
- Camu camu	9	0	2	16	0	0	0	15	0	0	0	0	42	71	- Camu camu
- Uña de gato	0	0	1	0	12	0	0	0	0	0	0	0	13	10	- Uña de gato
- Sangre de grado	0	0	0	0	0	0	0	0	0	0	0	0	0	0	- Sangre de grado
- Otros	0	0	0	0	1	0	0	0	0	0	3	0	4	30	- Otros
Pesqueros	54	3	4	6	8	164	99	97	80	8	145	95	763	1	Pesqueros
- Peces ornamentales	3	3	4	6	8	5	4	9	5	8	5	4	64	1	- Peces ornamentales
- Pescado congelado	0	0	0	0	0	159	95	88	75	0	0	0	417	0	- Pescado congelado
- Pescado seco salado	51	0	0	0	0	0	0	0	0	0	140	91	282	0	- Pescado seco salado
Otros	323	31	30	7	291	211	15	14	0	45	405	27	1 399	31	Otros
Resto	0	0	0	0	0	1	0	0	0	15	0	8	24	0	Resto
TOTAL EXPORTACIONES	3 972	2 661	2 840	3 598	3 588	3 040	4 247	2 990	3 238	3 397	3 828	4 294	41 693	3 933	TOTAL EXPORTACIONES

1/ cifras preliminares.

Fuente: SUNAT (www.sunat.gob.pe)

Elaboración: BCRP. Sucursal Iquitos. Departamento de Estudios Económicos.

Síntesis Económica de Ucayali Enero 2012

Anexo Nº 14

UCAYALI: EXPORTACIONES FOB POR BLOQUE ECONÓMICO Y PAÍSES 1/
(Miles de US\$)

BLOQUE ECONÓMICO	2011												2012		BLOQUE ECONÓMICO
	Ene.	Feb.	Mar.	Abr.	May.	Jun.	Jul.	Ago.	Set.	Oct.	Nov.	Dic.	Ene.-Dic.	Ene.	
I. AMERICA	1 916	1 042	1 481	1 601	1 864	1 433	1 728	1 683	1 650	1 541	1 702	1 601	19 242	1 909	I. AMERICA
TLCAN	1 284	957	1 283	1 474	1 206	916	1 429	1 365	1 306	1 246	916	1 301	14 683	1 745	TLCAN
-Canadá	0	0	0	0	0	0	0	1	0	0	0	0	1	0	-Canadá
-Estados Unidos	490	149	314	383	72	254	251	324	249	479	146	304	3 415	621	-Estados Unidos
-México	794	808	969	1 091	1 134	662	1 178	1 040	1 057	767	770	997	11 267	1 124	-México
CAN	144	85	54	65	401	423	134	212	168	90	148	100	2 024	25	CAN
-Bolivia	0	0	0	0	0	0	0	0	0	0	0	0	0	0	-Bolivia
-Colombia	51	0	12	8	109	159	110	98	75	0	148	100	870	21	-Colombia
-Ecuador	93	85	42	4	212	4	0	85	93	90	0	0	708	4	-Ecuador
-Venezuela	0	0	0	53	80	260	24	29	0	0	0	0	446	0	-Venezuela
MERCOSUR	323	0	12	0	250	0	0	45	26	0	435	0	1 091	0	MERCOSUR
-Argentina	0	0	0	0	35	0	0	0	0	0	37	0	72	0	-Argentina
-Brasil	323	0	12	0	215	0	0	0	0	0	398	0	948	0	-Brasil
-Resto MERCOSUR	0	0	0	0	0	0	0	45	26	0	0	0	71	0	-Resto MERCOSUR
CHILE	34	0	18	0	0	0	0	0	0	0	0	0	52	0	CHILE
RESTO DE AMÉRICA	131	0	114	62	7	94	165	61	150	205	203	200	1 392	139	RESTO DE AMÉRICA
II. EUROPA	215	211	189	99	237	301	321	236	151	193	166	94	2 413	314	II. EUROPA
UNIÓN EUROPEA	215	211	189	99	217	301	321	236	151	193	166	94	2 393	278	UNIÓN EUROPEA
-Alemania	27	26	0	53	53	16	0	6	0	0	79	53	313	42	-Alemania
-Italia	0	44	49	0	0	100	0	52	49	45	0	0	339	46	-Italia
-España	88	107	17	46	41	0	103	34	0	0	0	3	439	43	-España
-Francia	67	34	71	0	24	185	187	71	33	36	36	0	744	76	-Francia
-Países Bajos	33	0	33	0	95	0	31	12	69	66	51	38	428	71	-Países Bajos
-Resto Unión Europea	0	0	19	0	4	0	0	61	0	46	0	0	130	0	-Resto Unión Europea
SUIZA	0	0	0	0	0	0	0	0	0	0	0	0	0	0	SUIZA
RESTO DE EUROPA	0	0	0	0	20	0	0	0	0	0	0	0	20	36	RESTO DE EUROPA
III. ASIA	1 768	1 230	1 072	1 726	1 362	1 209	2 116	1 052	1 324	1 503	1 960	2 586	18 908	1 677	III. ASIA
-China	1 743	1 230	950	1 684	1 325	949	1 961	1 020	1 253	1 454	1 935	2 376	17 880	1 572	-China
-Japón	25	0	25	42	37	49	33	15	0	0	25	136	387	52	-Japón
-Hong Kong	0	0	0	0	0	0	0	0	0	0	0	0	0	0	-Hong Kong
-Resto de Asia	0	0	97	0	0	211	122	17	71	49	0	74	641	53	-Resto de Asia
IV. OCEANIA	73	178	98	172	125	80	82	19	113	138	0	0	1 078	0	IV. OCEANIA
V. NO DECLARADOS	0	0	0	0	0	17	0	0	0	22	0	13	52	33	V. NO DECLARADOS
TOTAL	3 972	2 661	2 840	3 598	3 588	3 040	4 247	2 990	3 238	3 397	3 828	4 294	41 693	3 933	TOTAL

1/ cifras preliminares.

Fuente: SUNAT (www.sunat.gob.pe)

Elaboración: BCRP. Sucursal Iquitos. Departamento de Estudios Económicos.

Anexo Nº 15

UCAYALI: INGRESOS CORRIENTES DEL GOBIERNO CENTRAL
(Miles de nuevos soles)

	2011												2012		
	Ene.	Feb.	Mar.	Abr.	May.	Jun.	Jul.	Ago.	Set.	Oct.	Nov.	Dic.	Ene.-Dic.	Ene.	
I. INGRESOS TRIBUTARIOS	28 524	18 611	19 564	23 536	19 718	21 222	24 287	21 600	22 430	22 461	22 332	22 174	266 459	29 594	I. INGRESOS TRIBUTARIOS
1. Impuesto a la renta	9 386	6 513	7 964	9 221	6 210	6 642	7 638	6 891	7 146	7 585	7 494	7 714	90 404	10 076	1. Impuesto a la renta
- Personas naturales	1 312	1 107	1 070	2 288	1 201	1 090	1 208	1 216	1 160	1 351	1 133	1 250	15 386	1 557	- Personas naturales
- Personas jurídicas	7 974	5 306	5 549	3 637	4 838	5 352	6 255	5 549	5 878	5 987	6 216	6 396	68 937	8 405	- Personas jurídicas
- Regularización	100	100	1 345	3 296	171	200	175	126	108	247	145	68	6 081	114	- Regularización
2. Impuesto a la importación	3	1	0	1	86	2	1	1	3	1	2	5	106	2	2. Impuesto a la importación
3. Impuesto general a las ventas (IGV)	2 916	2 567	2 013	1 653	1 641	1 669	1 525	1 469	1 585	1 809	1 481	1 266	21 594	1 573	3. Impuesto general a las ventas (IGV)
. Interno	2 860	2 542	1 985	1 608	1 494	1 593	1 516	1 438	1 447	1 762	1 436	1 258	20 939	1 536	. Interno
. Externo	56	25	28	45	147	76	9	31	138	47	45	8	655	37	. Externo
4. Impuesto selectivo al consumo (ISC)	15 634	8 932	8 938	10 610	10 869	12 065	14 141	12 139	12 711	12 134	12 108	12 108	142 389	16 775	4. Impuesto selectivo al consumo (ISC)
5. Otros ingresos tributarios	585	598	649	2 051	912	844	982	1 100	985	932	1 247	1 081	11 966	1 168	5. Otros ingresos tributarios
II. INGRESOS NO TRIBUTARIOS	250	299	106	513	229	303	142	247	283	503	360	244	3 479	482	II. INGRESOS NO TRIBUTARIOS
III. TOTAL (I+II)	28 774	18 910	19 670	24 049	19 947	21 525	24 429	21 847	22 713	22 964	22 692	22 418	269 938	30 076	III. TOTAL (I+II)

Fuente: SUNAT (www.sunat.gob.pe)

Elaboración: BCRP, Sucursal Iquitos. Departamento de Estudios Económicos.

Anexo Nº 16

UCAYALI: EJECUCIÓN DE INGRESOS DEL GOBIERNO REGIONAL 1/

(Miles de nuevos soles)

	2011												2012		
	Ene.	Feb.	Mar.	Abr.	May.	Jun.	Jul.	Ago.	Set.	Oct.	Nov.	Dic.	Ene.-Dic.	Ene.	
TOTAL INGRESOS (I+II+III)	4 198	8 393	11 370	4 420	7 479	31 941	5 741	6 298	6 262	9 366	5 055	9 408	109 931	1 742	TOTAL INGRESOS (I+II+III)
I. INGRESOS CORRIENTES	1 268	4 769	7 273	3 890	6 166	30 526	5 230	6 303	5 918	5 691	5 057	7 833	89 924	1 051	I. INGRESOS CORRIENTES
Contribuciones sociales	0	0	0	0	0	0	0	0	0	0	0	0	0	0	Contribuciones sociales
Venta de bienes y servicios	890	739	852	850	1 130	773	865	1 373	1 274	1 663	1 253	1 066	12 728	860	Venta de bienes y servicios
Donaciones y transferencias	359	4 016	6 300	3 010	5 009	29 702	4 349	4 856	4 606	3 958	3 791	6 748	76 704	177	Donaciones y transferencias
Otros ingresos corrientes	19	14	121	30	27	51	16	74	38	70	13	19	492	14	Otros ingresos corrientes
II. INGRESOS DE CAPITAL	0	0	0	72	0	0	0	0	0	301	0	0	373	0	II. INGRESOS DE CAPITAL
Venta de activos no financieros	0	0	0	72	0	0	0	0	0	301	0	0	373	0	Venta de activos no financieros
Venta de activos financieros	0	0	0	0	0	0	0	0	0	0	0	0	0	0	Venta de activos financieros
III. FINANCIAMIENTO	2 930	3 624	4 097	458	1 313	1 415	511	- 5	344	3 374	- 2	1 575	19 634	691	III. FINANCIAMIENTO
Endeudamiento	2 927	2 585	2 019	1 305	538	1 419	514	0	346	3 378	0	1 558	16 589	637	Endeudamiento
Saldo de balance	3	1 039	2 078	- 847	775	- 4	- 3	- 5	- 2	- 4	- 2	17	3 045	54	Saldo de balance
TOTAL INGRESOS POR FUENTE	4 198	8 393	11 370	4 420	7 479	31 941	5 741	6 298	6 262	9 366	5 055	9 408	109 931	1 742	TOTAL INGRESOS POR FUENTE
Canon y sobrecanon	3 124	6 255	8 093	4 328	6 169	31 144	4 696	4 249	3 723	7 194	3 302	5 826	88 103	638	Canon y sobrecanon
Recursos directamente recaudados	906	746	2 304	947	1 129	789	858	1 415	1 284	1 972	1 264	1 092	14 706	873	Recursos directamente recaudados
Donaciones y transferencias	168	1 392	973	- 855	181	8	187	634	1 255	200	489	2 490	7 122	231	Donaciones y transferencias

1/ cifras preliminares

Fuente: Gobierno Regional de Ucayali.

Elaboración: BCRP. Sucursal Iquitos. Departamento de Estudios Económicos.

Síntesis Económica de Ucayali Enero 2012

Anexo Nº 17

UCAYALI: EJECUCIÓN DE GASTOS DEL GOBIERNO REGIONAL 1/

(Miles de nuevos soles)

	2011												2012		
	Ene.	Feb.	Mar.	Abr.	May.	Jun.	Jul.	Ago.	Set.	Oct.	Nov.	Dic.	Ene.-Dic.	Ene.	
TOTAL DE GASTOS (I+II+III)	23 807	22 025	25 723	26 282	27 297	28 137	31 432	37 795	29 730	33 999	39 262	93 391	418 880	25 893	TOTAL DE GASTOS (I+II+III)
I. GASTOS CORRIENTES	20 485	18 181	17 329	21 329	21 164	20 869	24 158	22 443	22 409	21 107	22 051	38 103	269 628	25 286	I. GASTOS CORRIENTES
-Personal y obligaciones	16 518	13 727	11 326	15 092	14 673	13 283	16 304	14 375	13 541	14 472	13 812	16 002	173 125	19 787	-Personal y obligaciones
-Pensiones y prestaciones sociales	2 289	1 582	1 670	1 597	1 604	1 610	2 135	1 596	1 634	1 605	1 595	2 383	21 300	2 659	-Pensiones y prestaciones sociales
-Bienes y servicios	1 626	2 784	4 096	4 322	4 728	5 659	5 382	5 722	6 611	4 850	6 198	11 881	63 859	2 686	-Bienes y servicios
-Donaciones y transferencias corrientes	0	0	0	0	0	0	61	0	0	0	0	0	61	0	-Donaciones y transferencias corrientes
-Otros gastos corrientes	52	88	237	318	159	317	276	750	623	180	446	7 837	11 283	154	-Otros gastos corrientes
II. GASTOS DE CAPITAL	3 322	3 844	8 394	4 953	6 133	7 268	7 274	15 352	7 321	12 892	17 211	55 288	149 252	607	II. GASTOS DE CAPITAL
-Inversiones	3 322	3 844	8 394	4 953	6 133	7 268	7 229	6 352	7 321	12 892	15 363	54 248	137 319	607	-Inversiones
-Inversiones financieras	0	0	0	0	0	0	0	0	0	0	0	0	0	0	-Inversiones financieras
-Donaciones y transferencias de capital	0	0	0	0	0	0	45	9 000	0	0	1 848	1 040	11 933	0	-Donaciones y transferencias de capital
III. SERVICIO DE LA DEUDA	0	0	0	0	0	0	0	0	0	0	0	0	0	0	III. SERVICIO DE LA DEUDA
-Intereses	0	0	0	0	0	0	0	0	0	0	0	0	0	0	-Intereses
-Amortización	0	0	0	0	0	0	0	0	0	0	0	0	0	0	-Amortización
TOTAL DE GASTOS POR FUENTE	23 807	22 025	25 723	26 282	27 297	28 137	31 432	37 795	29 730	33 999	39 262	93 391	418 880	25 893	TOTAL DE GASTOS POR FUENTE
Recursos ordinarios (Asignación MEF)	19 861	17 379	16 513	20 302	20 721	19 507	23 675	21 242	23 366	25 380	28 973	52 936	289 855	24 253	Recursos ordinarios (Asignación MEF)
Canon y sobrecanon	3 496	3 848	8 140	5 124	5 501	7 077	6 576	15 382	4 630	7 234	8 848	36 110	111 966	892	Canon y sobrecanon
Recursos directamente recaudados	450	685	731	629	835	1 088	812	1 058	929	877	786	2 789	11 669	748	Recursos directamente recaudados
Recursos por Oper. Ofi. de Créd. interno	0	0	0	0	0	0	0	0	0	0	0	0	0	0	Recursos por Oper. Ofi. de Créd. interno
Donaciones y transferencias	0	113	339	227	240	465	369	113	805	508	655	1 556	5 390	0	Donaciones y transferencias

1/ cifras preliminares.

Fuente: Gobierno Regional de Ucayali.

Elaboración: BCRP. Sucursal Iquitos. Departamento de Estudios Económicos.

Anexo Nº 18

UCAYALI: PROGRAMA DE INVERSIONES DEL GOBIERNO REGIONAL 1/
(Miles de nuevos soles)

	2011												2012		
	Ene.	Feb.	Mar.	Abr.	May.	Jun.	Jul.	Ago.	Set.	Oct.	Nov.	Dic.	Ene.-Dic.		Ene.
Planeamiento	193	183	171	168	240	170	194	220	204	458	246	2 911	5 358	153	Planeamiento
Agropecuaria	0	832	1 044	839	826	1 293	1 597	1 367	1 073	2 048	1 758	4 252	16 929	158	Agropecuaria
Protección social	0	58	45	44	40	109	86	90	37	112	40	201	862	0	Protección social
Trabajo	0	0	0	0	0	0	0	0	7	6	0	16	29	0	Trabajo
Orden público y seguridad	0	0	0	0	0	0	0	0	0	0	0	0	0	0	Orden público y seguridad
Educación	1 352	1 054	3 379	738	663	1 338	1 083	1 450	1 970	2 276	3 532	25 015	43 850	37	Educación
Cultura y deporte	0	0	1 295	1 157	1 439	2 186	1 579	1 733	1 055	1 015	663	5 688	17 810	0	Cultura y deporte
Energía	0	0	0	0	38	-7	31	4	-22	240	27	103	414	0	Energía
Comercio	0	0	83	0	0	0	81	4	13	13	0	10	204	0	Comercio
Pesca	41	311	28	101	135	98	184	251	280	593	398	1 344	3 764	24	Pesca
Saneamiento	1 090	1 121	466	1 211	824	1 245	463	353	558	2 778	520	3 002	13 631	0	Saneamiento
Salud	436	29	1 076	62	384	121	1 320	167	1 153	931	4 385	3 739	13 803	0	Salud
Medio ambiente	0	45	80	46	104	46	63	96	122	1 615	185	2 496	4 898	0	Medio ambiente
Transporte	210	189	714	537	1 215	658	378	559	801	718	2 406	4 415	12 800	223	Transporte
Turismo	0	22	13	50	225	11	170	58	70	89	1 203	1 031	2 942	12	Turismo
Vivienda y desarrollo urbano	0	0	0	0	0	0	0	0	0	0	0	25	25	0	Vivienda y desarrollo urbano
TOTAL DE INVERSIONES POR SECTORES	3 322	3 844	8 394	4 953	6 133	7 268	7 229	6 352	7 321	12 892	15 363	54 248	137 319	607	TOTAL DE INVERSIONES POR SECTORES

1/ cifras preliminares

Fuente: Gobierno Regional de Ucayali.

Elaboración: BCRP. Sucursal Iquitos. Departamento de Estudios Económicos.

Anexo Nº 19

UCAYALI: DEPÓSITOS Y OBLIGACIONES DEL SISTEMA FINANCIERO POR ENTIDAD
(SalDOS en miles de nuevos soles)

	2011												2012	
	Ene.	Feb.	Mar.	Abr.	May.	Jun.	Jul.	Ago.	Set.	Oct.	Nov.	Dic.	Ene.	
A. EMPRESAS BANCARIAS	263 330	267 146	266 216	266 948	257 781	255 489	252 023	263 395	279 054	267 626	277 310	299 729	305 053	A. EMPRESAS BANCARIAS
Banco Continental	104 049	108 980	116 484	115 958	114 951	114 289	111 603	111 560	111 893	113 106	121 598	130 023	134 652	Banco Continental
Banco de Crédito	106 361	105 153	103 074	104 379	98 559	95 628	93 484	101 557	111 804	106 938	106 929	107 841	112 642	Banco de Crédito
Banco Scotiabank	31 774	29 092	18 491	18 816	22 054	22 532	22 143	25 978	32 707	25 186	25 373	37 216	33 591	Banco Scotiabank
Banco Interbank	14 175	16 741	20 878	20 040	14 832	15 167	16 410	16 200	13 943	13 842	15 175	16 258	15 564	Banco Interbank
Banco MiBanco	6 464	6 646	6 778	7 219	6 867	7 320	7 767	7 317	7 851	7 601	7 341	7 408	7 592	Banco MiBanco
Banco Azteca	464	481	449	494	482	515	486	489	546	540	552	573	582	Banco Azteca
Banco Financiero	43	53	62	42	36	38	130	294	310	413	342	410	430	Banco Financiero
B. EMPRESAS FINANCIERAS	2 483	2 688	2 928	2 843	3 411	3 530	3 951	3 861	3 994	3 896	4 115	4 512	4 757	B. EMPRESAS FINANCIERAS
Financiera CrediScotia	1 721	1 771	1 845	1 717	1 963	2 012	2 258	2 163	2 097	2 095	2 173	2 414	2 468	Financiera CrediScotia
Financiera Confianza *	762	917	1 083	1 126	1 448	1 518	1 693	1 698	1 897	1 801	1 942	2 098	2 289	Financiera Confianza *
C. ENTIDADES MICROF. N.B.	27 717	26 370	26 355	27 624	28 009	29 521	30 105	29 723	31 698	31 828	33 612	34 522	35 087	C. ENTIDADES MICROF. N.B.
C.M.A.C. de Maynas	19 984	18 404	18 007	18 464	19 024	18 659	18 968	18 769	19 977	19 723	19 768	20 249	20 624	C.M.A.C. de Maynas
C.M.A.C. de Huancayo	2 358	2 556	2 993	3 492	3 226	4 408	4 873	4 822	5 114	5 472	6 264	6 791	6 732	C.M.A.C. de Huancayo
C.M.A.C. de Piura	3 570	3 642	3 542	3 850	3 738	4 275	4 327	4 240	4 533	4 561	5 486	5 273	5 517	C.M.A.C. de Piura
C.M.A.C. de Arequipa	1 805	1 768	1 813	1 818	2 021	2 179	1 937	1 892	2 074	2 072	2 094	2 209	2 214	C.M.A.C. de Arequipa
C.R.A.C. Señor de Luren	0	0	0	0	0	0	0	0	0	0	0	0	0	C.R.A.C. Señor de Luren
TOTAL SISTEMA FINANCIERO (A+B)	293 530	296 204	295 499	297 415	289 201	288 540	286 079	296 979	314 746	303 350	315 037	338 763	344 897	TOTAL SISTEMA FINANCIERO (A+B)

* a partir de setiembre de 2009, Edpyme Confianza se convirtió en Financiera Confianza.

Fuente: Superintendencia de Banca y Seguros. (www.sbs.gob.pe)

Elaboración: BCRP. Sucursal Iquitos. Departamento de Estudios Económicos.

Síntesis Económica de Ucayali Enero 2012

Anexo Nº 20

UCAYALI: DEPÓSITOS Y OBLIGACIONES DEL SISTEMA FINANCIERO, POR MODALIDAD DE DEPÓSITOS
(Saldos en miles de nuevos soles)

	2011												2012	
	Ene.	Feb.	Mar.	Abr.	May.	Jun.	Jul.	Ago.	Set.	Oct.	Nov.	Dic.	Ene.	
A. DEPÓSITOS A LA VISTA	126 423	127 119	120 641	120 036	112 532	108 194	101 557	119 548	132 810	121 347	127 872	143 582	146 808	A. DEPÓSITOS A LA VISTA
Empresas Bancarias	126 343	126 995	120 483	119 945	112 199	107 883	101 161	119 242	132 517	120 990	127 646	143 251	146 489	Empresas Bancarias
Empresas Financieras	80	124	158	91	333	311	396	306	293	357	226	331	319	Empresas Financieras
Entidades Microfinancieras N.B.	0	0	0	0	0	0	0	0	0	0	0	0	0	Entidades Microfinancieras N.B.
B. DEPÓSITOS DE AHORRO	108 702	111 470	117 069	119 242	114 810	117 552	122 442	115 049	117 301	117 166	116 969	123 155	124 503	B. DEPÓSITOS DE AHORRO
Empresas Bancarias	97 929	100 937	106 411	107 716	103 083	105 486	109 779	103 353	104 959	105 714	104 271	110 002	111 181	Empresas Bancarias
Empresas Financieras	1 507	1 664	1 860	1 820	2 024	2 138	2 519	2 519	2 354	2 055	2 133	2 298	2 560	Empresas Financieras
Entidades Microfinancieras N.B.	9 266	8 869	8 798	9 706	9 703	9 928	10 144	9 177	9 988	9 397	10 565	10 855	10 762	Entidades Microfinancieras N.B.
C. DEPÓSITOS A PLAZO	58 405	57 615	57 789	58 137	61 859	62 794	62 080	62 382	64 635	64 837	70 196	72 026	73 586	C. DEPÓSITOS A PLAZO
Empresas Bancarias	39 058	39 215	39 322	39 287	42 499	42 120	41 083	40 800	41 578	40 922	45 393	46 476	47 382	Empresas Bancarias
Empresas Financieras	896	899	910	933	1 054	1 081	1 036	1 036	1 347	1 483	1 756	1 884	1 879	Empresas Financieras
Entidades Microfinancieras N.B.	18 451	17 501	17 557	17 917	18 306	19 593	19 961	20 546	21 710	22 432	23 047	23 666	24 325	Entidades Microfinancieras N.B.
TOTAL DEPÓSITOS (A+B+C)	293 530	296 204	295 499	297 415	289 201	288 540	286 079	296 979	314 746	303 350	315 037	338 763	344 897	TOTAL DEPÓSITOS (A+B+C)

Fuente: Superintendencia de Banca y Seguros. (www.sbs.gob.pe)

Elaboración: BCRP. Sucursal Iquitos. Departamento de Estudios Económicos.

Anexo Nº 21

UCAYALI: DEPÓSITOS Y OBLIGACIONES DEL SISTEMA FINANCIERO, POR TIPO Y DENOMINACIÓN
(Saldos en miles de nuevos soles)

	2011												2012	
	Ene.	Feb.	Mar.	Abr.	May.	Jun.	Jul.	Ago.	Set.	Oct.	Nov.	Dic.	Ene.	
A. MONEDA NACIONAL	212 809	224 889	223 013	222 715	214 994	209 380	208 245	215 921	241 994	224 657	240 102	257 610	267 320	A. MONEDA NACIONAL
Depósitos a la vista	91 111	102 303	96 101	95 166	86 903	80 480	75 068	86 581	107 666	91 441	101 820	109 736	116 472	Depósitos a la vista
Depósitos de ahorro	84 929	86 506	90 866	90 789	88 486	88 249	92 571	88 181	91 140	89 208	90 108	97 742	99 103	Depósitos de ahorro
Depósitos a plazo	36 769	36 080	36 046	36 760	39 605	40 651	40 606	41 159	43 188	44 008	48 174	50 132	51 745	Depósitos a plazo
B. MONEDA EXTRANJERA	80 721	71 315	72 486	74 700	74 207	79 160	77 834	81 058	72 752	78 693	74 935	81 153	77 577	B. MONEDA EXTRANJERA
Depósitos a la vista	35 311	24 816	24 540	24 870	25 629	27 714	26 488	32 968	25 143	29 905	26 052	33 846	30 336	Depósitos a la vista
Depósitos de ahorro	23 774	24 963	26 203	28 454	26 325	29 303	29 871	26 867	26 161	27 959	26 861	25 414	25 400	Depósitos de ahorro
Depósitos a plazo	21 636	21 536	21 743	21 376	22 253	22 143	21 475	21 223	21 448	20 829	22 022	21 893	21 841	Depósitos a plazo
TOTAL DEPÓSITOS (A+B)	293 530	296 204	295 499	297 415	289 201	288 540	286 079	296 979	314 746	303 350	315 037	338 763	344 897	TOTAL DEPÓSITOS (A+B)

Fuente: Superintendencia de Banca y Seguros. (www.sbs.gob.pe)

Elaboración: BCRP. Sucursal Iquitos. Departamento de Estudios Económicos.

Anexo Nº 22

UCAYALI: CRÉDITO DEL SISTEMA FINANCIERO

(Saldos en miles de nuevos soles)

	2011												2012	
	Ene.	Feb.	Mar.	Abr.	May.	Jun.	Jul.	Ago.	Set.	Oct.	Nov.	Dic.	Ene.	
TOTAL SISTEMA FINANCIERO (A+B+C)	710 518	722 425	743 354	762 094	778 060	791 646	801 135	816 284	845 395	855 006	876 093	883 599	889 333	TOTAL SISTEMA FINANCIERO (A+B+C)
A. EMPRESAS BANCARIAS	503 167	509 318	523 512	535 576	547 402	559 805	566 804	579 887	601 488	607 767	620 743	623 778	626 163	A. EMPRESAS BANCARIAS
Banco Continental	165 966	170 365	177 383	182 629	188 086	196 326	200 352	204 283	217 962	220 032	225 033	224 430	226 943	Banco Continental
Banco de Crédito	183 862	184 810	186 560	192 494	197 024	200 634	202 878	208 611	214 439	221 036	225 574	226 755	225 902	Banco de Crédito
Banco Interbank	75 152	75 089	73 595	71 496	71 432	70 219	71 196	71 102	69 427	68 225	68 767	69 150	68 304	Banco Interbank
Banco Scotiabank	38 534	38 868	44 343	46 640	47 420	49 040	48 340	50 628	53 372	55 979	58 318	59 457	61 180	Banco Scotiabank
Banco MiBanco	34 485	34 847	36 028	36 516	37 587	37 962	38 414	39 756	40 836	41 654	42 214	43 160	43 038	Banco MiBanco
Banco Azteca	4 315	4 490	4 755	4 965	5 044	4 854	4 883	4 792	4 739	71	71	74	73	Banco Azteca
Banco Financiero	853	849	848	836	809	770	741	715	713	770	766	752	723	Banco Financiero
B. EMPRESAS FINANCIERAS	69 918	73 994	77 884	81 278	82 399	81 382	82 608	84 159	85 875	87 465	90 652	93 135	93 743	B. EMPRESAS FINANCIERAS
Financiera CrediScotia	39 948	42 835	45 619	47 121	48 446	49 324	50 280	51 070	51 969	52 986	54 815	55 901	56 537	Financiera CrediScotia
Financiera Confianza *	24 500	25 494	26 261	27 066	27 619	28 263	25 851	26 379	27 091	27 584	28 705	29 503	29 740	Financiera Confianza *
Financiera TFC	2 579	2 680	2 874	3 860	2 994	485	3 086	3 330	3 492	3 605	3 605	3 762	3 561	Financiera TFC
Financiera Efectiva **	2 891	2 985	3 130	3 231	3 340	3 310	3 391	3 380	3 323	3 290	3 527	3 969	3 905	Financiera Efectiva **
C. ENTIDADES MICROF. N.B.	137 433	139 113	141 958	145 240	148 259	150 459	151 723	152 238	158 032	159 774	164 698	166 686	169 427	C. ENTIDADES MICROF. N.B.
C.M.A.C. de Piura	46 786	46 620	46 924	47 435	48 009	48 535	49 853	50 465	51 088	51 408	52 971	52 755	52 857	C.M.A.C. de Piura
C.M.A.C. de Maynas	43 726	44 268	44 909	46 096	46 217	46 065	44 254	43 404	43 725	43 026	43 119	42 026	41 598	C.M.A.C. de Maynas
C.M.A.C. de Huancayo	22 518	22 956	23 861	24 703	25 559	26 269	27 255	27 502	31 317	32 402	34 199	35 900	35 795	C.M.A.C. de Huancayo
C.M.A.C. de Arequipa	13 186	13 873	14 423	14 780	15 460	16 131	16 117	16 514	17 101	17 745	18 328	18 494	18 486	C.M.A.C. de Arequipa
EDPYME Solidaridad	-	-	-	-	-	-	-	-	-	-	-	-	2 722	EDPYME Solidaridad
C.R.A.C. Señor de Luren	11 217	11 396	11 841	12 226	13 014	13 459	14 244	14 353	14 801	15 193	16 081	17 511	17 969	C.R.A.C. Señor de Luren
TOTAL SISTEMA FINANCIERO	710 518	722 425	743 354	762 094	778 060	791 646	801 135	816 284	845 395	855 006	876 093	883 599	889 333	TOTAL SISTEMA FINANCIERO
- Moneda nacional	602 083	612 440	629 098	640 995	656 356	665 101	673 542	686 293	709 877	715 191	733 769	742 497	746 814	- Moneda nacional
- Moneda extranjera	108 435	109 985	114 256	121 099	121 704	126 545	127 593	129 991	135 518	139 815	142 324	141 102	142 519	- Moneda extranjera

* a partir de setiembre 2009, Edpyme Confianza se convirtió en Financiera Confianza.

** a partir de abril 2010, Edpyme Efectiva se convirtió en Financiera Efectiva.

Fuente: Superintendencia de Banca y Seguros. (www.sbs.gob.pe)

Elaboración: BCRP. Sucursal Iquitos. Departamento de Estudios Económicos.

Anexo Nº 23

UCAYALI: CARTERA PESADA EN EL SISTEMA FINANCIERO 1/.
(En porcentajes)

	2011												2012	
	Ene.	Feb.	Mar.	Abr.	May.	Jun.	Jul.	Ago.	Set.	Oct.	Nov.	Dic.	Ene.	
A. EMPRESAS BANCARIAS	3.2	2.8	2.4	2.7	2.3	2.5	2.3	2.4	2.2	3.2	2.9	3.0	2.6	A. EMPRESAS BANCARIAS
Banco Continental	5.7	1.7	2.1	2.3	2.4	2.3	2.3	2.1	1.7	4.6	4.0	3.4	4.0	Banco Continental
Banco de Crédito	2.1	4.4	3.0	3.5	2.3	2.3	2.1	1.9	1.9	1.8	1.5	2.2	0.4	Banco de Crédito
Banco Interbank	2.2	2.5	2.6	2.2	2.6	2.6	3.4	5.1	5.3	5.4	4.7	6.0	6.1	Banco Interbank
Banco Scotiabank	0.6	0.6	0.5	0.5	0.5	3.3	0.4	0.4	0.5	0.5	0.5	0.8	0.5	Banco Scotiabank
Banco MiBanco	2.1	2.7	2.7	2.9	2.5	2.2	2.9	2.6	3.2	3.1	3.8	3.6	3.7	Banco MiBanco
Banco Azteca	9.0	9.0	8.5	8.4	8.1	7.8	7.7	7.5	7.4	7.3	7.3	6.9	7.2	Banco Azteca
Banco Financiero	2.9	2.8	2.8	2.6	2.7	2.6	2.6	2.7	2.6	2.5	2.4	2.2	2.2	Banco Financiero
B. EMPRESAS FINANCIERAS	4.7	3.9	4.0	4.2	4.2	4.1	4.0	3.9	3.6	3.7	3.3	3.4	3.4	B. EMPRESAS FINANCIERAS
Financiera Efectiva **	4.0	3.7	3.9	4.0	4.0	3.8	3.9	3.9	3.8	3.9	3.9	3.8	3.9	Financiera Efectiva **
Financiera TFC	5.9	6.7	6.4	7.3	6.9	6.9	7.5	7.6	7.5	7.4	7.4	5.4	4.9	Financiera TFC
Financiera CrediScotia	4.2	3.6	3.9	4.3	4.5	4.5	3.9	3.8	3.7	3.9	3.3	3.8	3.6	Financiera CrediScotia
Financiera Confianza *	5.6	4.2	4.0	3.5	3.5	3.4	3.8	3.7	3.0	2.9	2.6	2.5	2.8	Financiera Confianza *
C. ENTIDADES MICROF. N.B.	7.1	6.8	6.2	6.4	6.4	6.7	6.7	6.9	6.1	6.2	6.0	5.6	6.3	C. ENTIDADES MICROF. N.B.
C.M.A.C. de Maynas	7.1	7.0	6.7	6.9	7.0	7.0	7.4	7.9	7.1	7.4	8.0	7.4	8.0	C.M.A.C. de Maynas
C.M.A.C. de Piura	8.2	7.4	6.4	6.8	7.0	7.2	6.9	6.8	5.9	5.8	5.6	5.4	5.9	C.M.A.C. de Piura
C.M.A.C. de Huancayo	7.0	7.6	6.4	6.0	5.8	6.5	6.3	6.4	5.5	5.6	5.3	5.0	6.1	C.M.A.C. de Huancayo
C.M.A.C. de Arequipa	5.0	5.0	4.4	4.9	4.6	4.9	5.1	5.9	5.2	5.6	6.0	5.3	6.1	C.M.A.C. de Arequipa
EDPYME Solidaridad	-	-	-	-	-	-	-	-	-	-	-	-	5.2	EDPYME Solidaridad
C.R.A.C. Señor de Luren	5.0	4.8	5.0	5.5	5.2	6.1	6.5	6.3	6.1	5.9	4.0	3.7	3.9	C.R.A.C. Señor de Luren
SISTEMA FINANCIERO	4.1	3.7	3.3	3.6	3.3	3.4	3.3	3.4	3.1	3.8	3.5	3.6	3.4	SISTEMA FINANCIERO

1/. cifras preliminares.

* a partir de setiembre de 2009, Edpyme Confianza se convirtió en Financiera Confianza.

** a partir de abril 2010, Edpyme Efectiva se convirtió en Financiera Efectiva.

Fuente: Entidades del Sistema Financiero de Ucayali.

Elaboración: BCRP. Sucursal Iquitos. Departamento de Estudios Económicos.

VI. Ficha Técnica del Indicador de Actividad Económica Regional

Es un indicador parcial, que busca medir la evolución de la economía regional, a partir de los principales sectores, los cuales representan el 52,8 por ciento del valor agregado bruto de Ucayali, según el INEI.

El indicador se obtiene mediante la agregación ponderada de los índices sectoriales, utilizando como factor de ponderación la estructura porcentual anual del año 2007, elaborado por el INEI.

$$\text{Indicador regional} = \sum_{i=1}^n I_{\text{sector } i(t)} * w_i$$

I_i = Índice del sector i en el período (mes) t
 n = Número de sectores que componen el índice

w_i = Peso relativo ponderado del sector i , en base a su contribución al valor agregado departamental 2007.

Los sectores que incluye son: agropecuario, pesca, minería, manufactura, electricidad y agua, servicios gubernamentales y servicios financieros.

El índice de los sectores agropecuario, pesca, minería, manufactura, electricidad y agua, se calcula en base al valor bruto de producción, de la siguiente manera:

$$\text{Índice sector } i = \left[\frac{VBP_{it}}{VBP_i \text{ prom. 2007}} \right] * 100$$

Donde:

i = Sector analizado

VBP_{it} = valor bruto de la producción del sector i , del mes t , a precios de 1994.

$VBP_{i \text{ prom. } 2007}$ = valor bruto de producción promedio 2007 del sector i a precios de 1994.

Procedimiento:

a) La clasificación de los sectores productivos se basa en la Clasificación Industrial Internacional Uniforme (CIIU-Revisión 3).

b) Las fuentes de la información sectorial son:

- Para los sectores agropecuario, pesca y minería: sus respectivos ministerios.
- Para el sector manufactura: Encuesta de la Dirección Regional de la Producción; y Encuesta directa a empresas representativas.
- Para el sector electricidad y agua: Osinergmin y la Empresa Municipal de Agua Potable y Alcantarillado de Coronel Portillo.
- Para los sectores servicios financieros y servicios gubernamentales: SBS y Gobierno Regional, respectivamente.

- c) El valor bruto de producción de los sectores agropecuario, pesca, minería, electricidad y agua, se obtiene de la aplicación de los precios del año base (1994), a los volúmenes de producción. Los precios del año base, son los utilizados por la Dirección Nacional de Cuentas Nacionales del INEI.
- d) El valor de los servicios gubernamentales se calcula a partir del gasto en remuneraciones y bienes y servicios del Gobierno Regional, que se deflactan a precios de 1994, utilizando el IPC e IPM, en cada caso.
- e) El valor de los servicios financieros se calcula a partir de los saldos de colocaciones y depósitos de las instituciones financieras, deflactados a precios de 1994, utilizando el IPC.
- f) Estructura del indicador regional

Sector	Ponderación (%) 1/
Agropecuario	18,6
Pesca	0,7
Minería	2,3
Manufactura	15,1
Electricidad y agua	5,1
Servicios gubernamentales	9,2
Servicios financieros 2/	1,8
Total	52,8

1/. Estructura del valor agregado bruto de Ucayali del año 2007, fuente INEI.

2/ Ponderación promedio nacional.