



**BANCO CENTRAL DE RESERVA DEL PERÚ  
SUCURSAL IQUITOS**

**SÍNTESIS ECONÓMICA DE UCAYALI  
SETIEMBRE 2011 <sup>1/</sup>**

**DEPARTAMENTO DE ESTUDIOS ECONÓMICOS**

## CONTENIDO

	<u>Página</u>
<b>RESEÑA INTRODUCTORIA</b> .....	03
<b>I. ACTIVIDAD PRODUCTIVA</b> .....	04
1.1. Producción.....	04
1.1.1. Producción agropecuaria.....	04
1.1.2. Producción pesquera.....	07
1.1.3. Producción de hidrocarburos.....	07
1.1.4. Producción manufacturera.....	08
1.1.5. Electricidad y agua.....	09
1.1.6. Turismo.....	09
<b>II. SECTOR EXTERNO</b> .....	10
2.1. Exportaciones.....	10
2.2. Importaciones.....	11
<b>III. FINANZAS PÚBLICAS</b> .....	11
3.1. Gobierno Central.....	11
3.2. Gobierno regional.....	13
3.3. Gobierno local.....	14
<b>IV. MONEDA Y CRÉDITO</b> .....	16
4.1. Depósitos del sistema financiero.....	16
4.2. Crédito del sistema financiero.....	17
<b>V. INFORMACIÓN ESTADÍSTICA</b> .....	20
Anexo N° 1: Producción agropecuaria.....	21
Anexo N° 2: Siembras agrícolas por campaña.....	22
Anexo N° 3: Cosechas agrícolas.....	23
Anexo N° 4: Producción pesquera.....	24
Anexo N° 5: Producción de madera rolliza.....	25
Anexo N° 6: Producción de madera aserrada.....	26
Anexo N° 7: Producción de hidrocarburos líquidos y gas.....	27
Anexo N° 8: IVF de la producción manufacturera.....	27
Anexo N° 9: Variación porcentual del IVF producción manufacturera.....	28
Anexo N° 10: Producción de energía eléctrica y agua potable.....	28
Anexo N° 11: Arribos y pernотaciones a establecimientos de hospedaje.....	29
Anexo N° 12: Empleo urbano en empresas de 10 y más trabajadores – Pucallpa.....	29
Anexo N° 13 y 14: Exportaciones por productos y bloques económicos.....	30 y 31
Anexo N° 15: Ingresos corrientes del gobierno central.....	32
Anexo N° 16: Ejecución de ingresos del gobierno regional.....	33
Anexo N° 17: Ejecución de gastos del gobierno regional.....	34
Anexo N° 18: Programa de inversiones del gobierno regional.....	35
Anexo N° 19: Depósitos y obligaciones del sistema financiero por entidad.....	36
Anexo N° 20: Depósitos y obligaciones del sistema financiero según modalidad.....	37
Anexo N° 21: Depósitos y obligaciones del SF por tipo y denominación.....	37
Anexo N° 22: Crédito del sistema financiero.....	38
Anexo N° 23: Cartera pesada en el sistema financiero.....	39
<b>VI. FICHA TÉCNICA</b> .....	40

**DIRECCIÓN EN INTERNET**

<http://www.bcrp.gob.pe/proyeccion-institucional/sucursales/iquitos/ucayali.html>

## RESEÑA INTRODUCTORIA

En el periodo enero-setiembre de 2011, el **indicador de actividad económica** se expandió 2,2 por ciento frente a similar periodo de 2010, inducido por el desempeño positivo de los sectores: pesca, manufactura, servicios financieros y servicios de gobierno.

En la **actividad turística** se registraron 14 160 arribos de turistas a Pucallpa y 30 383 pernoctaciones, superiores en 6,9 y 9,8 por ciento, cada caso, frente a similar mes del año anterior, ante el mayor flujo de visitantes nacionales. Con ello, en el periodo enero-setiembre del presente año, ambos indicadores registraron variaciones positivas.

Las **exportaciones** totalizaron US\$ 3,2 millones, mayores en 1,5 por ciento frente a setiembre del año anterior, debido a mayores volúmenes exportados de triplay y madera aserrada. En el periodo enero-setiembre acumularon US\$ 30,2 millones, registrando una disminución de US\$ 11,6 millones; las **importaciones** acumularon US\$ 245 mil.

Los **ingresos corrientes** del Gobierno Central sumaron S/. 22,7 millones, superiores en 9,4 por ciento, en valores reales, respecto a setiembre del año anterior, como resultado

de la mayor recaudación del impuesto selectivo al consumo y de los impuestos a los ingresos. En el periodo enero-setiembre acumularon S/. 201,9 millones, lo que significó un aumento de S/. 12,9 millones frente a similar periodo del año anterior.

La **inversión** ejecutada de los tres niveles de gobierno en el departamento de Ucayali fue de S/. 34,9 millones, inferior en S/. 14,0 millones frente a setiembre del año anterior. La inversión del gobierno regional disminuyó en S/. 6,0 millones, la del Gobierno Central en S/. 4,2 millones y la de los gobiernos locales en S/. 3,8 millones. En el periodo enero-setiembre, la inversión fue de S/. 214,3 millones, menor en S/. 111,6 millones, respecto a similar periodo del año anterior.

Al 30 de setiembre, el **saldo de depósitos** del sistema financiero de Ucayali alcanzó S/. 314,7 millones, registrando un incremento real anual de 9,7 por ciento. El saldo de **colocaciones** ascendió a S/. 845,4 millones, experimentando una expansión real anual de 23,1 por ciento. La **cartera atrasada** alcanzó el 3,1 por ciento de las colocaciones brutas totales, menor en 0,5 puntos porcentuales con relación a setiembre del año anterior.

## I. ACTIVIDAD PRODUCTIVA

### 1.1. Producción

En el periodo enero-setiembre del presente año, el indicador de actividad económica acumuló una expansión de 2,2 por ciento respecto a similar periodo del año anterior, inducido por el desempeño positivo de los sectores: pesca, manufactura, servicios financieros y servicios gubernamentales.

El sector económico con mayor crecimiento fue pesca (42,1 por ciento), seguido de manufactura (27,1 por ciento) y servicios financieros (17,8 por ciento). En el caso de

pesca influyó la abundancia de peces en los ríos; en manufactura la mayor producción de madera aserrada, bebidas malteadas y refinados de petróleo; y en servicios financieros el dinamismo de las colocaciones y depósitos de las instituciones financieras.

En cambio, disminuyeron los sectores: hidrocarburos, agropecuario y, electricidad y agua; en particular hidrocarburos (-26,8 por ciento), debido a la menor producción de gas natural y de líquidos de gas natural.

**CUADRO N° 1**  
**INDICADOR DE ACTIVIDAD ECONÓMICA REGIONAL 1/ 2/**  
**(Variación porcentual respecto a similar periodo del año anterior)**

Sector	Ponderación 3/	ENE.-SET. 2011
Agropecuario	18,6	-15,4
Agrícola		-23,4
Pecuario		13,9
Pesca	0,7	42,1
Hidrocarburos	2,3	-26,8
Manufactura	15,1	27,1
Primaria		14,6
No primaria		33,4
Electricidad y agua	5,1	-17,6
Servicios gubernamentales	9,2	8,6
Servicios financieros	1,8	17,8
<b>Total</b>	<b>52,8</b>	<b>2,2</b>

1/ Es un indicador parcial de la actividad económica de la región que, alcanza una cobertura de 52,8 por ciento del valor agregado bruto de la producción regional, según cifras del INEI.

2/ Actualizado con información al 21 de noviembre de 2011.

3/ Considera la estructura productiva de la región para el año 2007 según cifras del INEI. En el caso de los servicios financieros se considera como ponderación el promedio nacional (1,8 por ciento)

Fuente: Direcciones Regionales del MINAG, Dirección Regional de la Producción y empresas

Perupetro, OSINERGMIN, EMAPA Coronel Portillo, Gobierno Regional de Ucayali y SBS

Elaboración: BCRP. Sucursal Iquitos

#### 1.1.1. Producción agropecuaria

El valor bruto de la producción agropecuaria se contrajo en 11,7 por ciento respecto a setiembre del año anterior, debido a menores áreas cosechadas y bajos rendimientos agrícolas, como resultado de la pérdida de plantaciones por las inundaciones de inicios de año; pero atenuado por el dinamismo de la

crianza de especies pecuarias. El sub-sector agrícola mostró un desempeño negativo, mientras el pecuario continuó creciendo.

En el periodo enero-setiembre de 2011, el valor bruto de la producción agropecuaria acumuló una reducción de 15,4 por ciento.

**CUADRO N° 2**  
**VALOR BRUTO DE PRODUCCIÓN AGROPECUARIA 1/**  
**(Variación porcentual real 2/)**

	SETIEMBRE	ENERO-SETIEMBRE
	2011	2011
Sub.-sector agrícola	-17,6	-23,4
Sub.-sector pecuario	10,2	13,9
<b>Sector agropecuario</b>	<b>-11,7</b>	<b>-15,4</b>

1/ Cifras preliminares.

2/ Respecto al mismo mes o periodo del año anterior.

Fuente: Dirección Regional de Agricultura de Ucayali.

Elaboración: BCRP. Sucursal Iquitos. Departamento de Estudios Económicos.

El valor bruto de la producción agrícola disminuyó en 17,6 por ciento respecto a setiembre del año anterior, como resultado de las menores áreas cosechadas, afectadas por las inundaciones suscitadas en meses anteriores. En particular, se contrajo la producción de yuca (-8 856 toneladas), arroz cáscara (-1 661 toneladas) y plátano (-1 634 toneladas). En los casos de yuca y plátano

por la pérdida de plantaciones en febrero último por inundaciones; y en arroz por menores áreas cosechadas en barrizales, ante las menores siembras en mayo 2011.

Con ello, en el periodo enero-setiembre de 2011, el valor bruto de la producción agrícola registró una caída de 23,4 por ciento respecto a similar periodo del año anterior.

**CUADRO Nº 3  
PRODUCCIÓN DE PRINCIPALES PRODUCTOS AGRÍCOLAS 1/  
(Toneladas)**

CULTIVO	SETIEMBRE		Var. %	ENERO- SETIEMBRE		Var. %
	2010	2011		2010	2011	
Arroz cáscara	7 617	5 956	-21,8	24 500	19 163	-21,8
Plátano	17 585	15 951	-9,3	186 892	167 781	-10,2
Yuca	13 382	4 526	-66,2	107 799	43 027	-60,1
Papaya	4 114	3 120	-24,2	58 774	33 213	-43,5
Caña de azúcar	1 770	1 565	-11,6	24 160	20 579	-14,8
Maíz amarillo	3 526	2 984	-15,4	19 481	11 179	-42,6
Palma aceitera	2 414	5 679	135,3	40 812	46 548	14,1

1/ Cifras preliminares.

Fuente: Dirección Regional de Agricultura de Ucayali.

Elaboración: BCRP. Sucursal Iquitos. Departamento de Estudios Económicos.

**GRÁFICO Nº 1  
PARTICIPACIÓN EN EL VBP  
AGRICOLA  
ENERO-SETIEMBRE 2011**

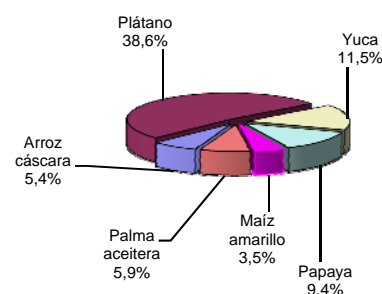

Los precios en chacra de los principales productos agrícolas mostraron un crecimiento generalizado, en particular los de papaya

(128,6 por ciento), yuca (84,6 por ciento) y palma aceitera (69,4 por ciento); los dos primeros por su escasez.

**CUADRO Nº 4  
PRECIOS EN CHACRA DE PRINCIPALES PRODUCTOS  
AGRÍCOLAS  
(Nuevos soles por kilogramo)**

	SETIEMBRE		Var. %
	2010	2011	
Arroz cáscara	0,46	0,68	47,8
Plátano	0,19	0,25	31,6
Yuca	0,13	0,24	84,6
Caña de azúcar	0,06	0,07	16,7
Maíz amarillo duro	0,83	0,85	2,4
Papaya	0,14	0,32	128,6
Palma aceitera	0,36	0,61	69,4

Fuente: Dirección Regional de Agricultura de Ucayali.

Elaboración: BCRP. Sucursal Iquitos. Departamento de Estudios Económicos.

Las siembras totalizaron 5,8 mil Has. en setiembre 2011, superficie mayor en 21,9 por ciento a la registrada en similar mes de la campaña anterior, debido a los mayores precios en chacra y apoyo promocional. En particular se incrementaron las áreas de "otros cultivos", como cacao y café; pero cayeron las

siembras de arroz y yuca; en el primer caso por falta de semilla certificada, pues se está usando para tal fin el grano cosechado en barrizales. En la campaña agrícola 2011-2012, periodo agosto-setiembre 2011, las siembras totalizaron 9,4 mil Has., superiores en 15,2 por ciento frente a la campaña anterior.

**CUADRO Nº 5  
SUPERFICIE SEMBRADA (Has.) 1/**

	SETIEMBRE		Var. %	CAMPAÑA AGRÍCOLA 2/		Var. %
	2010	2011		2010-2011	2011-2012	
-Arroz cáscara	1 543	1 282	-16,9	2 462	2 285	-7,2
-Maíz amarillo duro	2 186	2 264	3,6	3 455	3 612	4,5
-Algodón	0	0	-	0	0	-
-Plátano	54	227	320,4	139	416	199,3
-Yuca	924	651	-29,5	1 758	1 513	-13,9
-Palma aceitera	0	0	-	0	0	-
-Papaya	66	43	-34,8	142	43	-69,7
-Otros	29	1 389	4 689,7	225	1 552	589,8
<b>TOTAL</b>	<b>4 802</b>	<b>5 856</b>	<b>21,9</b>	<b>8 181</b>	<b>9 421</b>	<b>15,2</b>

1/ Cifras preliminares.

2/ Periodo agosto-setiembre 2011.

Fuente: Dirección Regional de Agricultura de Ucayali.

Elaboración: BCRP. Sucursal Iquitos. Departamento de Estudios Económicos.

El valor bruto de la producción pecuaria avanzó 10,2 por ciento respecto a setiembre del año anterior, como resultado de la mayor saca en la crianza de especies pecuarias. En consecuencia, crecieron todos los rubros

explicativos, con excepción de carne de ovino que no registró variación alguna. En el periodo enero-setiembre de 2011, el valor bruto de la producción pecuaria acumuló una expansión de 13,9 por ciento.

**CUADRO Nº 6  
PRODUCCIÓN PECUARIA 1/  
(Toneladas)**

ESPECIES	SETIEMBRE		Var. % Real	ENERO- SETIEMBRE		Var. % Real
	2010	2011		2010	2011	
Carne de aves	1 116	1 229	10,1	8 397	9 938	18,4
Carne de porcino	99	129	30,3	904	1 179	30,4
Carne de vacuno	234	254	8,5	2 114	2 249	6,4
Carne de ovino	5	5	0,0	54	54	0,0
Leche	394	411	4,3	3 626	3 795	4,7
Huevos	294	308	4,8	2 582	2 565	-0,7
<b>Total pecuario</b>	<b>2 142</b>	<b>2 336</b>	<b>10,2</b>	<b>17 677</b>	<b>19 780</b>	<b>13,9</b>

1/ Cifras preliminares.

Fuente: Dirección Regional de Agricultura de Ucayali.

Elaboración: BCRP. Sucursal Iquitos. Departamento de Estudios Económicos.

**GRÁFICO Nº 2  
PARTICIPACIÓN EN EL VBP  
PECUARIO  
ENERO-SETIEMBRE 2011**

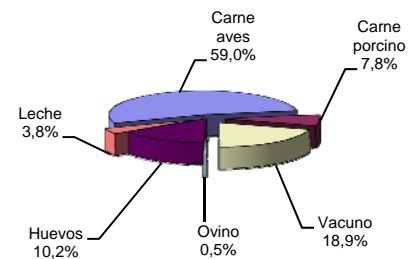

Respecto a los fenómenos meteorológicos, el clima se caracterizó por presentar condiciones de cielo despejado y tres días de lluvias ligeras, las cuales alcanzaron 12,95 mm. La temperatura mínima fue de 18,2°C y la máxima de 33,9°C. En cuanto a los fenómenos hidrológicos, el río Ucayali está en

periodo de estiaje y alcanzó 139,32 msnm., nivel superior al registrado en setiembre 2010.

El periodo de verano es propicio para la preparación de terrenos de altura, realizando labores de rozo y quema para la siembra de cultivos permanentes y transitorios.

**GRÁFICO Nº 3  
NIVEL DEL AGUA DEL RÍO UCAYALI**

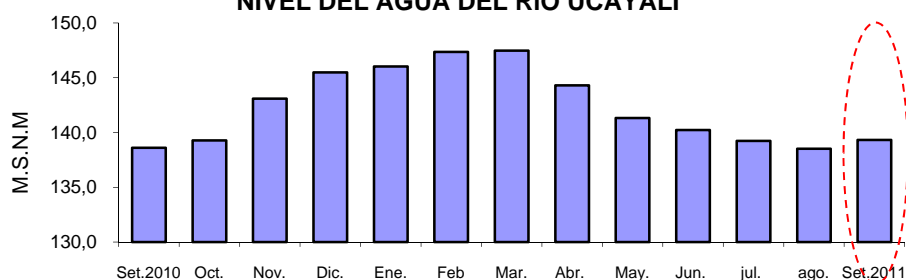

Fuente: Dirección Regional de Agricultura de Ucayali.  
Elaboración: BCRP. Sucursal Iquitos. Departamento de Estudios Económicos.

### 1.1.2. Producción pesquera

El desembarque de pescado para consumo humano fue de 707 toneladas, mayor en 46,4 por ciento respecto a setiembre del año anterior, como resultado de la abundancia de peces en los ríos. En estado fresco aumentó 42,4 por ciento, por abundancia de palometa

y otras especies continentales, y el de seco-salado creció 76,8 por ciento. Con ello, en el periodo enero-setiembre del presente año, el desembarque de pescado avanzó 42,1 por ciento, inducido por la abundancia de peces en los ríos y factores hidrológicos favorables.

**CUADRO Nº 7  
PRODUCCIÓN PESQUERA CONTINENTAL  
(Toneladas)**

	SETIEMBRE		Var. %	ENERO-SETIEMBRE		Var. %
	2010	2011		2010	2011	
<b>I. Fresco</b>	<b>427</b>	<b>608</b>	<b>42,4</b>	<b>2 437</b>	<b>3 553</b>	<b>45,8</b>
-Chiu Chiu	14	7	-50,0	173	113	-34,7
-Boquichico	195	82	-57,9	745	1 030	38,3
-Llambina	20	4	-80,0	201	192	-4,5
-Ractacara	5	3	-40,0	26	35	34,6
-Palometa	20	41	105,0	157	282	79,6
-Sardina	61	56	-8,2	250	313	25,2
-Otras especies	112	415	270,5	885	1 588	79,4
<b>II. Seco-salado</b>	<b>56</b>	<b>99</b>	<b>76,8</b>	<b>689</b>	<b>888</b>	<b>28,9</b>
<b>Total desembarque</b>	<b>483</b>	<b>707</b>	<b>46,4</b>	<b>3 126</b>	<b>4 441</b>	<b>42,1</b>

Fuente: Dirección Regional de la Producción de Ucayali.  
Elaboración: BCRP. Sucursal Iquitos. Departamento de Estudios Económicos.

### 1.1.3. Producción de hidrocarburos

La producción fiscalizada de hidrocarburos aumentó 15,0 por ciento frente a setiembre del año anterior, debido a los mayores volúmenes de gas natural y de líquidos de

gas natural en el lote 31-C. Sin embargo, en los primeros nueve meses de 2011, la producción fiscalizada de hidrocarburos acumuló una contracción de 26,8 por ciento.

**CUADRO Nº 8  
PRODUCCIÓN DE HIDROCARBUROS**

	SETIEMBRE		Var. %	ENERO-SETIEMBRE		Var. %
	2010	2011		2010	2011	
<b>GAS NATURAL 1/</b>	<b>730</b>	<b>803</b>	<b>10,0</b>	<b>7 962</b>	<b>4 545</b>	<b>-42,9</b>
Aguaytía Energy (Lote 31-C)	730	803	10,0	7 962	4 545	-42,9
<b>LÍQUIDOS DE GAS NATURAL 2/</b>	<b>64</b>	<b>78</b>	<b>21,9</b>	<b>696</b>	<b>665</b>	<b>-4,5</b>
Aguaytía Energy (lote 31-C, LGN)	64	78	21,9	696	665	-4,5
<b>Total hidrocarburos</b>			<b>15,0</b>			<b>-26,8</b>

1/ millones de pies cúbicos.

2/ miles de barriles.

Fuente: Perúpetro S.A.

Elaboración: BCRP. Sucursal Iquitos. Departamento de Estudios Económicos.

**GRÁFICO N° 4**  
**PRODUCCIÓN FISCALIZADA DE GAS NATURAL**  
 (Millones de pies cúbicos)

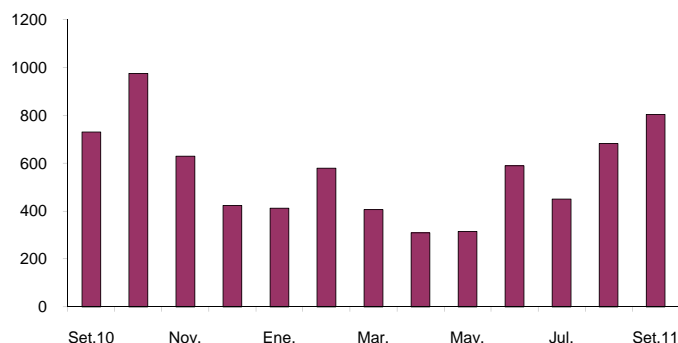

#### 1.1.4. Producción manufacturera

La actividad manufacturera registró un crecimiento de 44,3 por ciento respecto a setiembre del año anterior, impulsada por el dinamismo tanto de la industria primaria

como no primaria. Con ello, en los primeros nueve meses del presente año, la manufactura acumuló una expansión de 27,1 por ciento respecto a similar periodo del año anterior.

**CUADRO N° 9**  
**VALOR BRUTO DE LA PRODUCCIÓN DEL SECTOR MANUFACTURA**  
 (Variación real) 1/

	SETIEMBRE		ENERO – SETIEMBRE	
	2010	2011	2010	2011
Manufactura primaria	1,6	8,1	11,1	14,6
Manufactura no primaria	-11,7	61,9	10,2	33,4
<b>Total</b>	<b>-7,8</b>	<b>44,3</b>	<b>10,5</b>	<b>27,1</b>

1/ Respecto al mismo mes o periodo del año anterior.

Fuente: Dirección Regional de la Producción de Ucayali y Encuesta a Empresas Industriales.

Elaboración: BCRP. Sucursal Iquitos. Departamento de Estudios Económicos.

#### Sub-sector manufactura primaria

La industria primaria se expandió 8,1 por ciento, impulsada por la mayor producción de algunos refinados de petróleo (has maple,

turbo y gasolina natural). En los primeros nueve meses el sub-sector creció 14,6 por ciento frente a similar periodo de 2010.

**CUADRO N° 10**  
**ÍNDICE DE VOLUMEN FÍSICO DE LA MANUFACTURA PRIMARIA**

CIU	RAMAS DE ACTIVIDAD	SETIEMBRE		Var. % Real	ENERO – SETIEMBRE		Var. % Real
		2010	2011		2010	2011	
2320	Refinación de petróleo	422,1	456,3	8,1	455,5	521,8	14,6
	<b>Total</b>	<b>422,1</b>	<b>456,3</b>	<b>8,1</b>	<b>455,5</b>	<b>521,8</b>	<b>14,6</b>

Fuente: Dirección Regional de la Producción de Ucayali y Encuesta a Empresas Industriales.

Elaboración: BCRP. Sucursal Iquitos. Departamento de Estudios Económicos.

#### Sub-sector manufactura no primaria

La industria no primaria avanzó 61,9 por ciento, inducida por la mayor producción de madera aserrada, bebidas malteadas y calaminas; pero atenuada, en parte, por la caída del rubro bebidas gaseosas. El dinamismo de bebidas malteadas se explicó por las inversiones en adquisición de equipo

que viene realizando la empresa productora, y el de madera aserrada por la disponibilidad de materia prima (madera rolliza).

En los primeros nueve meses de 2011, el sub-sector acumuló una expansión de 33,4 por ciento frente a similar periodo de 2010.



**CUADRO N° 11**  
**ÍNDICE DE VOLUMEN FÍSICO DE LA MANUFACTURA NO PRIMARIA**

CIIU	RAMAS DE ACTIVIDAD	SETIEMBRE		Var. % Real	ENERO – SETIEMBRE		Var. % Real
		2010	2011		2010	2011	
1553	Bebidas malteadas	149,9	187,5	25,1	159,4	174,3	9,3
1554	Bebidas gaseosas	9,7	8,4	-13,4	8,9	8,1	-9,0
2010	Madera aserrada	45,3	135,7	199,6	47,0	105,7	124,9
2899	Calaminas	168,4	170,1	1,0	158,0	139,9	-11,4
<b>Total</b>		<b>93,0</b>	<b>150,6</b>	<b>61,9</b>	<b>97,5</b>	<b>130,1</b>	<b>33,4</b>

Fuente: Dirección Regional de la Producción de Ucayali y Encuesta a Empresas Industriales.  
Elaboración: BCRP. Sucursal Iquitos. Departamento de Estudios Económicos.

### 1.1.5. Electricidad y agua

El sector electricidad y agua se expandió 44,9 por ciento respecto a setiembre del año anterior, impulsado por la mayor producción de electricidad y agua potable. En el caso de la producción de electricidad influyó el dinamismo de la central hidroeléctrica de Canuja y de la central térmica de Aguaytía, así

como las compras de electricidad al Sistema Eléctrico Interconectado Nacional (SEIN).

Sin embargo, en el periodo enero-setiembre del presente año, el sector acumuló una disminución de 17,6 por ciento, asociada a la menor producción de electricidad.

**CUADRO N° 12**  
**PRODUCCIÓN DE ELECTRICIDAD Y AGUA 1/**

	SETIEMBRE		Var. %	ENERO – SETIEMBRE		Var. %
	2010	2011		2010	2011	
<b>I.- Electricidad (MWH)</b>	<b>56 567</b>	<b>83 085</b>	<b>46,9</b>	<b>619 701</b>	<b>504 312</b>	<b>-18,6</b>
- Central Hidroeléctrica Canuja	260	385	48,1	2 379	2 979	25,2
- Central Térmica de Aguaytía	56 260	62 870	11,7	614 484	333 801	-45,7
- Central Térmica de Atalaya	47	0	-100,0	104	0	-100,0
- Central Térmica Diesel	0	0	-	2 734	0	-100,0
- Compras al SEIN*	-	19 830	-	0	167 532	-
<b>II.- Agua (M³)</b>	<b>838 184</b>	<b>925 112</b>	<b>10,4</b>	<b>7 972 320</b>	<b>8 193 104</b>	<b>2,8</b>
<b>Total (I+II)</b>			<b>44,9</b>			<b>-17,6</b>

1/. Información preliminar

\*De Electro Ucayali.

FUENTE: OSINERGMIN y EMAPACOP S.A.

Elaboración: BCRP. Sucursal Iquitos. Departamento de Estudios Económicos.

### 1.1.6. Turismo

De acuerdo con información de la Dirección Regional de Comercio Exterior y Turismo de Ucayali, en setiembre se registraron 14 160 arribos de turistas y 30 383 pernoctaciones; superiores en 6,9 y 9,8 por ciento, cada caso, respecto a similar mes del año anterior, ante el mayor flujo de turistas nacionales.

otros lugares del interior de Ucayali, el 36,7 por ciento desde Lima y provincias, y el 12,1 por ciento desde Huánuco. En el turismo receptivo (conformado por 355 extranjeros), el 34,1 por ciento señaló como país de residencia a Estados Unidos, el 8,2 por ciento Argentina y el 5,6 por ciento Colombia.

En cuanto al origen de los visitantes nacionales, el 39,4 por ciento llegó desde

En el periodo enero-setiembre ambos indicadores mostraron desempeño positivo.

**CUADRO Nº 13**  
**ARRIBOS Y PERNOCTACIONES**  
**(Número de personas)**

	SETIEMBRE		Var. %	ENERO – SETIEMBRE		Var. %
	2010	2011		2010	2011	
<b>Arribos</b>	<b>13 247</b>	<b>14 160</b>	<b>6,9</b>	<b>117 355</b>	<b>129 739</b>	<b>10,6</b>
- Nacionales	12 815	13 805	7,7	114 518	126 063	10,1
- Extranjeros	432	355	-17,8	2 837	3 676	29,6
<b>Pernoctaciones</b>	<b>27 677</b>	<b>30 383</b>	<b>9,8</b>	<b>235 675</b>	<b>264 317</b>	<b>12,2</b>
- Nacionales	26 457	29 439	11,3	226 556	254 166	12,2
- Extranjeros	1 220	944	-22,6	9 119	10 151	11,3

Fuente: Dirección Regional de Comercio Exterior, Turismo y Artesanía de Ucayali  
Elaboración: BCRP. Sede Regional Iquitos. Departamento de Estudios Económicos.

## II. SECTOR EXTERNO

### 2.1. Exportaciones FOB

Las exportaciones de Ucayali (US\$ 3,2 millones) se expandieron 1,5 por ciento respecto a setiembre del año anterior, como resultado de los mayores volúmenes exportados de madera aserrada y triplay.

Ucayali exporta productos no tradicionales, entre los cuales, las exportaciones de productos forestales crecieron 6,8 por ciento,

debido a las mayores ventas de triplay y madera aserrada, ya que las ventas de tablillas y frisos cayeron en 19,2 por ciento, por menores volúmenes exportados.

En el periodo enero-setiembre de 2011, las exportaciones acumularon US\$ 30,2 millones, menores en US\$ 11,6 millones, con relación a similar periodo del año anterior.

**CUADRO Nº 14**  
**EXPORTACIONES POR GRUPOS DE PRODUCTOS 1/**  
**(Valor FOB en miles de US dólares)**

GRUPOS DE PRODUCTOS	SETIEMBRE		Var. %	ENERO – SETIEMBRE		Var. %
	2010	2011		2010	2011	
<b>1.Exportaciones no tradicionales</b>	<b>3 191</b>	<b>3 238</b>	<b>1,5</b>	<b>41 811</b>	<b>30 173</b>	<b>-27,8</b>
- Forestales	2 957	3 158	6,8	41 214	28 680	-30,4
- Agropecuarios	68	0	-100,0	104	56	-46,2
- Pesqueros	121	80	-33,9	317	515	62,5
- Otros no tradicionales	45	0	-100,0	176	922	423,9
<b>2.Otros productos</b>	<b>0</b>	<b>0</b>	<b>-</b>	<b>6</b>	<b>1</b>	<b>-83,3</b>
<b>Total</b>	<b>3 191</b>	<b>3 238</b>	<b>1,5</b>	<b>41 817</b>	<b>30 174</b>	<b>-27,8</b>

1/ información preliminar

Fuente: SUNAT – Aduanas. [www.sunat.gob.pe](http://www.sunat.gob.pe)

Elaboración: BCRP. Sucursal Iquitos. Departamento de Estudios Económicos.

Las exportaciones del departamento tienen como principal destino China, México y Estados Unidos. El primero de ellos adquirió

el 40,3 por ciento del valor total de los productos exportados, México el 29,0 por ciento y Estados Unidos el 8,3 por ciento.

**CUADRO Nº 15**  
**PRINCIPALES PAÍSES DE DESTINO Y PRINCIPAL PRODUCTO EXPORTADO**  
**(ENERO- SETIEMBRE 2011)**

PAÍS	% DEL TOTAL	PRINCIPAL PRODUCTO
China	40,3	Tablillas y madera aserrada.
México	29,0	Triplay y madera aserrada.
Estados Unidos	8,3	Madera densificada, madera aserrada y tablillas.
Australia	2,6	Madera aserrada y durmientes.
Francia	2,2	Tablillas y tarugos.
Otros países	17,6	Triplay, tablillas, madera aserrada y pescado congelado.
<b>Total</b>	<b>100,0</b>	

Fuente: SUNAT- Aduanas. [www.sunat.gob.pe](http://www.sunat.gob.pe)

Elaboración: BCRP. Sucursal Iquitos. Departamento de Estudios Económicos

## 2.2. Importaciones FOB

En setiembre 2011 no se registraron importaciones por la aduana de Pucallpa, acumulando en el periodo enero-setiembre un

valor FOB de US\$ 245 mil, importe que corresponde a la compra de bienes de capital, principalmente, equipo de transporte aéreo.

## III. FINANZAS PÚBLICAS

### 3.1. Gobierno Central

Los ingresos corrientes del Gobierno Central (S/. 22,7 millones) se expandieron S/. 2,7 millones (9,4 por ciento en valores reales) respecto a setiembre del año anterior, inducidos en particular por la mayor recaudación de los ingresos tributarios.

Los ingresos tributarios (S/. 22,4 millones) aumentaron S/. 2,6 millones (9,0 por ciento en valores reales), como resultado del incremento de la recaudación del impuesto

selectivo al consumo en S/. 1,6 millones y de los impuestos a los ingresos en S/. 1,0 millones; dicho resultado fue atenuado, en parte, por la menor recaudación del impuesto general a las ventas por operaciones internas.

En el periodo enero-setiembre del presente año, los ingresos corrientes del Gobierno Central acumularon S/. 201,9 millones, superiores en S/. 12,9 millones con relación a similar periodo del año anterior.

**CUADRO Nº 16**  
**INGRESOS CORRIENTES DEL GOBIERNO CENTRAL**  
(Miles de nuevos soles)

	SETIEMBRE		Var. % Real	ENERO- SETIEMBRE		Var. % Real
	2010	2011		2010	2011	
<b>a. INGRESOS TRIBUTARIOS</b>	<b>19 846</b>	<b>22 430</b>	<b>9,0</b>	<b>186 526</b>	<b>199 492</b>	<b>3,8</b>
<b>1. Impuestos a los ingresos</b>	<b>6 116</b>	<b>7 146</b>	<b>12,6</b>	<b>58 692</b>	<b>67 611</b>	<b>11,8</b>
- Personas Naturales	939	1 160	19,1	8 776	11 652	28,8
- Personas Jurídicas	5 102	5 878	11,1	43 295	50 338	12,9
- Regularización	75	108	38,8	6 621	5 621	-17,7
<b>2. Impuesto a las importaciones</b>	<b>3</b>	<b>3</b>	<b>-3,6</b>	<b>24</b>	<b>98</b>	<b>296,2</b>
<b>3. Impuesto general a las ventas (IGV)</b>	<b>1 598</b>	<b>1 585</b>	<b>-4,4</b>	<b>22 898</b>	<b>17 038</b>	<b>-27,7</b>
* Interno	1 552	1 447	-10,1	22 150	16 483	-27,7
* Importaciones	46	138	189,2	748	555	-28,2
<b>4. Impuesto selectivo al consumo (ISC)</b>	<b>11 137</b>	<b>12 711</b>	<b>10,0</b>	<b>96 263</b>	<b>106 039</b>	<b>6,9</b>
<b>5. Otros ingresos tributarios</b>	<b>992</b>	<b>985</b>	<b>-4,3</b>	<b>8 649</b>	<b>8 706</b>	<b>-2,4</b>
<b>b. INGRESOS NO TRIBUTARIOS</b>	<b>163</b>	<b>283</b>	<b>67,4</b>	<b>2 452</b>	<b>2 372</b>	<b>-6,1</b>
<b>INGRESOS CORRIENTES</b>	<b>20 009</b>	<b>22 713</b>	<b>9,4</b>	<b>188 978</b>	<b>201 864</b>	<b>3,7</b>

Fuente: SUNAT- Aduanas. [www.sunat.gob.pe](http://www.sunat.gob.pe)

Elaboración: BCRP. Sucursal Iquitos. Departamento de Estudios Económicos.

Los gastos del Gobierno Central en Ucayali totalizaron S/. 21,6 millones, superiores en 0,4 por ciento, en valores reales, respecto a setiembre del año anterior, como resultado del incremento de los gastos corrientes en S/. 4,5 millones, pero contrarrestados por la disminución de los gastos de capital en S/. 3,6 millones. En el caso de los gastos corrientes influyeron los rubros: personal y obligaciones y, pensiones y prestaciones sociales; mientras la disminución de los

gastos de capital estuvo asociada a las menores inversiones no financieras.

En el periodo enero-setiembre del presente año, los gastos totales acumularon S/. 210,4 millones, inferiores en S/. 11,6 millones (-7,8 por ciento en valores reales) frente a similar periodo del año anterior. Dicha ejecución acumulada representó un avance de 58,7 por ciento del presupuesto institucional modificado (PIM).

**CUADRO Nº 17**  
**GASTOS DEL GOBIERNO CENTRAL**  
**POR TIPO DE GASTO**  
**(Miles de nuevos soles)**

	SETIEMBRE		Var. % Real	ENERO – SETIEMBRE		Var. % Real
	2010	2011		2010	2011	
<b>A. GASTOS CORRIENTES</b>	<b>9 409</b>	<b>13 873</b>	<b>42,1</b>	<b>101 324</b>	<b>130 559</b>	<b>25,0</b>
-Personal y obligaciones	4 322	6 937	54,7	42 977	59 126	33,3
-Pensiones y prestaciones sociales	1 266	2 655	102,2	19 871	30 663	50,0
-Bienes y servicios	3 115	3 455	6,9	26 574	32 086	17,2
-Donaciones y transferencias	330	476	39,1	4 691	3 844	-20,7
-Otros gastos corrientes	376	350	-10,3	7 211	4 840	-34,7
<b>B. GASTOS DE CAPITAL</b>	<b>11 354</b>	<b>7 752</b>	<b>-34,2</b>	<b>120 658</b>	<b>79 797</b>	<b>-35,4</b>
-Donaciones y transferencias	971	718	-28,7	2 459	1 709	-33,3
-Otros gastos de capital	122	958	657,0	508	4 814	826,7
-Inversiones no financieras	10 261	4 830	-54,6	117 691	63 650	-47,1
-Inversiones financieras	0	1 246	-	0	9 624	-
<b>C. SERVICIO DE LA DEUDA</b>	<b>0</b>	<b>0</b>	<b>-</b>	<b>0</b>	<b>0</b>	<b>-</b>
<b>Total (A + B + C):</b>	<b>20 763</b>	<b>21 625</b>	<b>0,4</b>	<b>221 982</b>	<b>210 356</b>	<b>-7,8</b>

Fuente: Ministerio de Economía y Finanzas. [www.mef.gob.pe](http://www.mef.gob.pe)

La inversión del Gobierno Central en Ucayali (S/. 6,1 millones) registró una disminución de S/. 4,2 millones respecto a setiembre del año anterior, por menor ejecución de obras de infraestructura de transporte terrestre.

La inversión se contrajo en el sector transporte (-S/. 9,1 millones), por el menor gasto en obras de rehabilitación y mejoramiento de carreteras. En cambio,

creció en educación (S/. 1,5 millones), por mejoramiento de infraestructura educativa, y en salud (S/. 1,3 millones), por el mejoramiento de los servicios de salud.

En el periodo enero-setiembre de 2011, la inversión acumuló S/. 73,3 millones, inferior en S/. 44,4 millones frente a similar periodo de 2010, ello reflejó en particular el menor dinamismo de la inversión en transporte.

**CUADRO Nº 18**  
**INVERSIÓN DEL GOBIERNO CENTRAL**  
**(Miles de nuevos soles)**

	SETIEMBRE		Var. %	ENERO – SETIEMBRE		Var. %
	2010	2011		2010	2011	
Planeamiento	67	312	365,7	875	2 977	240,2
Justicia	3	15	400,0	298	152	-49,0
Agropecuaria	105	133	26,7	775	611	-21,2
Protección social	0	7	-	1	8	700,0
Trabajo	0	0	-	2	0	-100,0
Defensa y seguridad nacional	0	0	-	0	18	-
Orden público y seguridad	0	0	-	0	15	-
Educación	657	2 202	235,2	4 317	17 292	300,6
Energía	0	1 399	-	0	10 767	-
Saneamiento	0	92	-	0	113	-
Salud	0	1 333	-	157	8 076	5 043,9
Medio ambiente	0	297	-	0	1 363	-
Transporte	9 429	286	-97,0	110 137	31 035	-71,8
Comunicaciones	0	0	-	1 108	571	-48,5
Turismo	0	0	-	0	276	-
Vivienda y desarrollo urbano	0	0	-	21	0	-100,0
<b>TOTAL</b>	<b>10 261</b>	<b>6 076</b>	<b>-40,8</b>	<b>117 691</b>	<b>73 274</b>	<b>-37,7</b>

Fuente: Ministerio de Economía y Finanzas. [www.mef.gob.pe](http://www.mef.gob.pe)  
 Elaboración: BCRP. Sucursal Iquitos. Departamento de Estudios Económicos.

### 3.2. Gobierno regional

Los gastos del gobierno regional totalizaron S/. 29,7 millones, inferiores en S/. 4,5 millones (-16,4 por ciento en valores reales) respecto a similar mes del año anterior, como resultado de la disminución de los gastos de capital en S/. 6,8 millones, pero atenuados por el aumento de los gastos corrientes en S/. 2,3 millones. En el caso de los gastos de capital influyó la disminución de las inversiones no financieras; y los gastos

corrientes se vincularon principalmente a la expansión del rubro bienes y servicios.

En el periodo enero-setiembre de 2011, los gastos totales acumularon S/. 252,2 millones, inferiores en S/. 24,0 millones (-11,4 por ciento en valores reales) frente a similar periodo del año anterior. Dicha ejecución acumulada representó el 58,7 por ciento del presupuesto institucional modificado (PIM.).

**CUADRO Nº 19  
GASTOS DEL GOBIERNO REGIONAL  
POR TIPO DE GASTO  
(Miles de nuevos soles)**

	SETIEMBRE		Var. % Real	ENERO – SETIEMBRE		Var. % Real
	2010	2011		2010	2011	
<b>A. GASTOS CORRIENTES</b>	<b>20 132</b>	<b>22 409</b>	<b>7,3</b>	<b>177 788</b>	<b>188 367</b>	<b>2,8</b>
-Personal y obligaciones	13 264	13 541	-1,6	120 713	128 839	3,7
-Pensiones y prestaciones sociales	1 591	1 634	-1,0	15 561	15 717	-1,9
-Bienes y servicios	4 832	6 611	31,9	37 248	40 930	6,5
-Donaciones y transferencias	0	0	-	9	61	550,2
-Otros gastos corrientes	445	623	35,0	4 257	2 820	-35,9
<b>B. GASTOS DE CAPITAL</b>	<b>14 139</b>	<b>7 321</b>	<b>-50,1</b>	<b>98 431</b>	<b>63 861</b>	<b>-37,1</b>
-Inversiones no financieras	13 370	7 321	-47,2	89 847	54 816	-40,7
-Donaciones y transferencias	769	0	-100,0	8 584	9 045	1,0
<b>C. SERVICIO DE LA DEUDA</b>	<b>0</b>	<b>0</b>	<b>-</b>	<b>0</b>	<b>0</b>	<b>-</b>
<b>Total (A + B + C):</b>	<b>34 271</b>	<b>29 730</b>	<b>-16,4</b>	<b>276 219</b>	<b>252 228</b>	<b>-11,4</b>

Fuente: Ministerio de Economía y Finanzas. [www.mef.gob.pe](http://www.mef.gob.pe) y Gobierno Regional de Ucayali.

Elaboración: Sucursal Iquitos. Departamento de Estudios Económicos.

Los gastos fueron financiados con recursos ordinarios (S/. 23,4 millones), y en menor cuantía con fondos del canon y sobrecanon

petrolero (S/. 4,6 millones). En el periodo enero-setiembre de 2011, ambos recursos, en conjunto financiaron el 96,1 ciento del gasto.

**CUADRO Nº 20  
GASTOS DEL GOBIERNO REGIONAL  
POR FUENTES DE FINANCIAMIENTO  
(Miles de nuevos soles)**

	SETIEMBRE		Var. % Real	ENERO – SETIEMBRE		Var. % Real
	2010	2011		2010	2011	
Recursos ordinarios	19 185	23 366	17,4	175 223	182 566	1,1
Canon y sobre-canon, regalías, rentas...	13 399	4 630	-66,7	89 517	59 774	-35,2
Recursos directamente recaudados	837	929	7,0	6 819	7 217	2,7
Donaciones y transferencias	850	805	-8,7	4 660	2 671	-44,6
<b>Total</b>	<b>34 271</b>	<b>29 730</b>	<b>-16,4</b>	<b>276 219</b>	<b>252 228</b>	<b>-11,4</b>

Fuente: Ministerio de Economía y Finanzas. [www.gob.pe](http://www.gob.pe) y Gobierno Regional de Ucayali.

Elaboración: BCRP. Sucursal Iquitos. Departamento de Estudios Económicos.

La inversión del gobierno regional (S/. 7,3 millones) se contrajo S/. 6,0 millones respecto a setiembre del año anterior, inducida por la menor ejecución de obras de infraestructura educativa y transporte urbano.

primero por menor gasto en infraestructura educativa; y en el segundo por menor gasto en construcción de avenidas urbanas.

La inversión cayó principalmente en los sectores educación (-S/. 3,4 millones) y saneamiento (-S/. 1,1 millones). En el

En el periodo enero-setiembre de 2011, la inversión acumuló S/. 54,8 millones, inferior en S/. 35,0 millones frente a similar periodo del año anterior, por el menor dinamismo de la inversión en educación y transporte.

**CUADRO Nº 21  
INVERSION DEL GOBIERNO REGIONAL  
(Miles de nuevos soles)**

	SETIEMBRE		Var. %	ENERO – SETIEMBRE		Var. %
	2010	2011		2010	2011	
Planeamiento	635	204	-67,9	3 530	1 743	-50,6
Agropecuario	860	1 073	24,8	6 188	8 871	43,4
Protección social	91	37	-59,3	968	509	-47,4
Trabajo	0	7	-	4	7	75,0
Orden público y seguridad	52	0	-100,0	74	0	-100,0
Educación	5 381	1 970	-63,4	40 086	13 027	-67,5
Cultura y deporte	147	1 055	617,7	1 731	10 444	503,4
Energía	45	-22	-148,9	169	44	-74,0
Comercio	0	13	-	30	181	503,3
Pesca	145	280	93,1	886	1 429	61,3
Saneamiento	1 624	558	-65,6	9 144	7 331	-19,8
Salud	2 073	1 153	-44,4	8 012	4 748	-40,7
Medio ambiente	210	122	-41,9	1 340	602	-55,1
Transporte	2 009	801	-60,1	14 738	5 261	-64,3
Turismo	98	70	-28,6	2 947	619	-79,0
<b>TOTAL</b>	<b>13 370</b>	<b>7 321</b>	<b>-45,2</b>	<b>89 847</b>	<b>54 816</b>	<b>-39,0</b>

Fuente: Ministerio de Economía y Finanzas. [www.gob.pe](http://www.gob.pe) y Gobierno Regional de Ucayali.  
Elaboración: BCRP. Sucursal Iquitos. Departamento de Estudios Económicos.

### 3.3. Gobiernos locales

Los gastos de los gobiernos locales (S/. 32,9 millones) disminuyeron en S/. 3,8 millones respecto a setiembre del año anterior, como resultado de la contracción de los gastos de capital en S/. 3,9 millones y del servicio de la deuda en S/. 0,8 millones, sin embargo, dicho resultado fue contrarrestado por la expansión de los gastos corrientes en S/. 0,8 millones.

En el periodo enero-setiembre del presente año, los gastos acumularon S/. 175,2 millones, inferiores en S/. 32,8 millones (-18,4 por ciento en valores reales) respecto a similar periodo del año anterior. Dicha ejecución acumulada representó un avance de 47,7 por ciento del presupuesto institucional modificado del presente ejercicio (PIM).

**CUADRO Nº 22  
GASTOS DE LOS GOBIERNOS LOCALES  
POR TIPO DE GASTO  
(Miles de nuevos soles)**

	SETIEMBRE		Var. % Real	ENERO – SETIEMBRE		Var. % Real
	2010	2011		2010	2011	
<b>A. GASTOS CORRIENTES</b>	<b>10 009</b>	<b>10 853</b>	<b>4,5</b>	<b>79 754</b>	<b>85 198</b>	<b>3,7</b>
-Personal y obligaciones	3 780	4 046	3,2	35 682	37 187	1,2
-Pensiones y prestaciones sociales	878	989	8,6	6 524	6 378	-5,3
-Bienes y servicios	5 086	5 531	4,8	35 843	40 043	8,4
-Donaciones y transferencias	143	213	43,6	814	994	18,4
-Otros gastos corrientes	122	74	-41,5	891	596	-35,1
<b>B. GASTOS DE CAPITAL</b>	<b>25 647</b>	<b>21 790</b>	<b>-18,1</b>	<b>119 528</b>	<b>87 591</b>	<b>-29,1</b>
-Donaciones y transferencias	375	300	-22,9	975	1 102	9,3
-Otros gastos de capital	0	0	-	219	300	31,6
-Inversiones no financieras	25 272	21 490	-18,0	118 334	86 189	-29,5
<b>C. SERVICIO DE LA DEUDA</b>	<b>1 049</b>	<b>236</b>	<b>-78,3</b>	<b>8 790</b>	<b>2 445</b>	<b>-73,0</b>
<b>Total (A + B + C):</b>	<b>36 705</b>	<b>32 879</b>	<b>-13,6</b>	<b>208 072</b>	<b>175 234</b>	<b>-18,4</b>

Fuente: Ministerio de Economía y Finanzas. [www.mef.gob.pe](http://www.mef.gob.pe)  
Elaboración: Sucursal Iquitos. Departamento de Estudios Económicos.

La inversión de los gobiernos locales (S/. 21,5 millones) cayó S/. 3,8 millones frente a setiembre 2010, como resultado en particular del menor gasto en el sector comercio.

La inversión se contrajo principalmente en el sector comercio (-S/. 6,3 millones), debido al menor gasto en la construcción del mercado minorista de Pucallpa. En cambio, creció en el sector medio ambiente (S/. 2,6 millones),

impulsado por el mejoramiento de la capacidad operativa de la municipalidad distrital de Yarincecha y la reconstrucción de la Plaza de Armas de la ciudad de Pucallpa.

En el periodo enero-setiembre la inversión acumuló S/. 86,2 millones, inferior en S/. 32,1 millones respecto a similar periodo del año anterior, por el menor dinamismo de la inversión en saneamiento y transporte.

**CUADRO Nº 23**  
**INVERSION DE LOS GOBIERNOS LOCALES**  
**(Miles de nuevos soles)**

	SETIEMBRE		Var. %	ENERO – SETIEMBRE		Var. %
	2010	2011		2010	2011	
Planeamiento	2 783	1 839	-33,9	13 973	13 262	-5,1
Agropecuario	396	263	-33,6	2 261	2 361	4,4
Protección social	393	492	25,2	3 322	2 371	-28,6
Orden público y seguridad	299	593	98,3	484	1 720	255,4
Educación	1 055	545	-48,3	8 498	4 089	-51,9
Cultura y deporte	599	814	35,9	4 726	3 647	-22,8
Energía	618	1 162	88,0	3 086	4 543	47,2
Industria	12	55	358,3	110	249	126,4
Comercio	6 218	-94	-101,5	10 451	5 271	-49,6
Pesca	13	27	107,7	186	228	22,6
Saneamiento	6 093	6 766	11,0	31 478	19 705	-37,4
Salud	145	367	153,1	2 426	2 139	-11,8
Medio ambiente	176	2 726	1 448,9	2 909	5 284	81,6
Transporte	5 204	5 311	2,1	28 459	17 275	-39,3
Comunicaciones	352	157	-55,4	1 548	1 532	-1,0
Turismo	792	2	-99,7	2 219	97	-95,6
Vivienda y desarrollo urbano	124	465	275,0	2 198	2 416	9,9
<b>TOTAL</b>	<b>25 272</b>	<b>21 490</b>	<b>-15,0</b>	<b>118 334</b>	<b>86 189</b>	<b>-27,2</b>

Fuente: Ministerio de Economía y Finanzas. [www.mef.gob.pe](http://www.mef.gob.pe)

Elaboración: BCRP. Sucursal Iquitos. Departamento de Estudios Económicos.

## IV. MONEDA Y CRÉDITO

### 4.1. Depósitos del sistema financiero

Los depósitos del sistema financiero de Ucayali, al 30 de setiembre de 2011, totalizaron S/. 314,7 millones, saldo superior en S/. 38,1 millones al registrado en similar mes del año anterior, cifra que representó un aumento real de 9,7 por ciento, ante la mayor captación de depósitos a la vista y de ahorro.

Por tipo de moneda, los depósitos en moneda nacional registraron un incremento real de 16,1 por ciento; mientras en dólares disminuyeron en 7,3 por ciento. En consecuencia, los depósitos en moneda

nacional incrementaron su participación relativa de 72,7 por ciento en setiembre de 2010 a 76,9 por ciento en el presente mes; en contraparte, los depósitos en dólares perdieron 4,2 puntos porcentuales.

La liquidez de las empresas bancarias registró un aumento real anual de 9,9 por ciento; además captaron el 88,7 por ciento del total de depósitos. La liquidez de las instituciones de microfinanzas creció 7,9 por ciento, por las mayores captaciones de las CMAC's Piura y Huancayo en particular.

**CUADRO Nº 24**  
**DEPÓSITOS DEL SISTEMA FINANCIERO**  
**(Saldo en miles de nuevos soles)**

	SETIEMBRE		Var. % real
	2010	2011	
Empresas bancarias	244 751	279 054	9,9
Instituciones de microfinanzas	31 886	35 692	7,9
- Cajas municipales	29 571	31 698	3,3
- Financieras	2 315	3 994	66,3
<b>Moneda nacional</b>	<b>201 000</b>	<b>241 994</b>	<b>16,1</b>
<b>Moneda extranjera</b>	<b>75 637</b>	<b>72 752</b>	<b>-7,3</b>
Vista	119 982	132 810	6,7
Ahorro	100 371	117 301	12,7
A plazo	56 284	64 635	10,7
<b>Total</b>	<b>276 637</b>	<b>314 746</b>	<b>9,7</b>

Fuente: Superintendencia de Banca y Seguros. [www.sbs.gob.pe](http://www.sbs.gob.pe)  
Elaboración: BCRP. Sucursal Iquitos. Departamento de Estudios Económicos.

La mayor participación en los depósitos la tienen los bancos: Continental (35,6 por ciento), Crédito (35,5 por ciento) y Scotiabank (10,4 por ciento), los cuales en

conjunto captan el 81,5 por ciento del total; también destaca la participación de la C.M.A.C Maynas (6,3 por ciento) y del Banco Interbank (4,4 por ciento).

**CUADRO Nº 25**  
**PARTICIPACIÓN EN LOS DEPÓSITOS**

	SETIEMBRE 2011		
	Miles de S/.	Mes 1/	Acumulada 1/
Banco Continental	111 893	35,6	35,6
Banco de Crédito	111 804	35,5	71,1
Banco Scotiabank	32 707	10,4	81,5
C.M.A.C. Maynas	19 977	6,3	87,8
Banco Interbank	13 943	4,4	92,2
Banco MiBanco	7 851	2,5	94,7
C.M.A.C. Huancayo	5 114	1,6	96,3
C.M.A.C. Piura	4 533	1,4	97,7
Financiera CrediScotia	2 097	0,7	98,4
C.M.A.C. Arequipa	2 074	0,7	99,1
Financiera Confianza	1 897	0,6	99,7
Banco Azteca	546	0,2	99,9
Banco Financiero	310	0,1	100,0
<b>Total</b>	<b>314 746</b>	<b>100,0</b>	

1/ participación porcentual.

Fuente: Superintendencia de Banca y Seguros. [www.sbs.gob.pe](http://www.sbs.gob.pe)

Elaboración: BCRP. Sucursal Iquitos. Departamento de Estudios Económicos.

## 4.2. Crédito del sistema financiero

El crédito del sistema financiero de Ucayali ascendió a S/. 845,4 millones, saldo mayor en S/. 183,4 millones al registrado en setiembre del año anterior, cifra que representó un crecimiento real anual de 23,1 por ciento.

El crédito soles registró un crecimiento real anual de 21,5 por ciento; y en dólares se expandió 32,5 por ciento. Las colocaciones en soles disminuyeron su participación relativa de 85,1 por ciento en setiembre 2010, a 84,0 por ciento en el presente mes; lo anterior, en favor de la participación de los créditos en

moneda extranjera, la cual registró un crecimiento de 1,1 puntos porcentuales.

El crédito de las empresas bancarias aumentó 22,1 por ciento en términos reales, como resultado de las mayores colocaciones de todos los bancos, con excepción de los bancos Interbank y Financiero. Por su parte, los créditos otorgados por las instituciones de microfinanzas crecieron 25,8 por ciento, generado por las mayores colocaciones de las cajas municipales de ahorro y crédito, en particular, la de Piura, Huancayo y Arequipa.



**CUADRO Nº 26**  
**CRÉDITO DEL SISTEMA FINANCIERO**  
**(Saldo en miles de nuevos soles)**

	SETIEMBRE		Var. % Real
	2010	2011	
Empresas bancarias	475 079	601 488	22,1
Instituciones de microfinanzas	186 928	243 907	25,8
- Cajas municipales	119 400	143 231	15,6
- Cajas rurales	9 066	14 801	57,4
- Financieras	58 462	85 875	41,6
<b>Moneda nacional</b>	<b>563 411</b>	<b>709 876</b>	<b>21,5</b>
<b>Moneda extranjera</b>	<b>98 596</b>	<b>135 518</b>	<b>32,5</b>
<b>Total</b>	<b>662 007</b>	<b>845 394</b>	<b>23,1</b>

Fuente: Superintendencia de Banca y Seguros. [www.sbs.gob.pe](http://www.sbs.gob.pe)  
Elaboración: BCRP. Sucursal Iquitos. Departamento de Estudios Económicos.

La mayor participación en el total de los créditos la tienen los bancos: Continental (25,8 por ciento), Crédito (25,4 por ciento) e Interbank (8,2 por ciento), los cuales en

conjunto intermediaron el 59,4 por ciento del total; seguidos de Banco Scotiabank (6,3 por ciento), Financiera Crediscotia (6,1) y C.M.A.C. Piura con 6,0 por ciento.

**CUADRO Nº 27**  
**PARTICIPACIÓN EN LOS CRÉDITOS**

	SETIEMBRE 2011		
	Miles de S/.	Mes 1/	Acumulado 1/
Banco Continental	217 961	25,8	25,8
Banco de Crédito	214 439	25,4	51,2
Banco Interbank	69 427	8,2	59,4
Banco Scotiabank	53 372	6,3	65,7
Financiera Crediscotia	51 969	6,1	71,8
C.M.A.C. Piura	51 088	6,0	77,8
C.M.A.C. Maynas	43 725	5,2	83,0
Banco MiBanco	40 836	4,8	87,8
C.M.A.C. Huancayo	31 317	3,7	91,5
Financiera Confianza	27 091	3,2	94,7
C.M.A.C. Arequipa	17 101	2,0	96,7
C.R.A.C. Señor de Lurén	14 801	1,8	98,5
Banco Azteca	4 739	0,6	99,1
Financiera TFC	3 492	0,4	99,5
Financiera Efectiva	3 323	0,4	99,9
Banco Financiero	713	0,1	100,0
<b>Total</b>	<b>845 394</b>	<b>100,0</b>	

1/ participación porcentual.  
Fuente: Superintendencia de Banca y Seguros. [www.sbs.gob.pe](http://www.sbs.gob.pe)  
Elaboración: BCRP. Sucursal Iquitos. Departamento de Estudios Económicos.

De acuerdo con la última clasificación de la Superintendencia de Banca y Seguros (SBS), por tipo de crédito; los créditos de consumo no revolventes representan el 24,8 por ciento

del total; seguidos de los créditos otorgados a las medianas empresas con el 24,7 por ciento, y de los créditos otorgados a pequeñas empresas con el 23,6 por ciento.

**CUADRO Nº 28**  
**COLOCACIONES POR TIPO DE CRÉDITO 1/**  
**(Saldo en miles de nuevos soles)**

	SET. 2010	SET. 2011	Var. % Real
Consumo no revolventes	173 400	213 731	18,8
Consumo revolventes	75 220	77 884	-0,2
Grandes empresas	10 510	9 319	15,0
Hipotecario	34 558	47 152	31,6
Medianas empresas	166 668	213 285	23,4
Microempresas	88 862	98 350	6,7
Pequeñas empresas	155 814	203 230	25,8
<b>Total</b>	<b>705 031</b>	<b>862 951</b>	<b>18,0</b>

1/ cifras preliminares, incluyen las colocaciones del Banco de la Nación y Agrobanco, así como los créditos indirectos.

Fuente: Superintendencia de Banca y Seguros (SBS).

Elaboración: BCRP. Sucursal Iquitos. Departamento de Estudios Económicos.

Por tipo de crédito y entidad, la participación más importante de las empresas bancarias en el otorgamiento de créditos, se da en las

medianas empresas (85,5 por ciento), y en las cajas municipales se da en el otorgamiento de créditos a microempresas (38,8 por ciento).

**CUADRO Nº 29**  
**COLOCACIONES POR TIPO DE CRÉDITO Y ENTIDAD 1/**  
**(Saldo en miles de nuevos soles)**

	SETIEMBRE		Var. % Real	
	2010	2011		
<b>Consumo no revolventes</b>	Empresas bancarias	96 917	115 289	14,7
	Cajas municipales	21 547	27 879	24,8
	Cajas rurales	-	328	-
	Financieras	14 231	23 934	62,2
	Nación	40 706	46 301	9,7
<b>Consumo revolventes</b>	Empresas bancarias	70 804	72 361	-1,5
	Cajas municipales	46	28	-41,6
	Financieras	4 370	5 495	21,2
<b>Grandes empresas</b>	Empresas bancarias	10 510	9 319	-14,5
	Empresas bancarias	32 542	44 011	30,4
<b>Hipotecario</b>	Cajas municipales	1 967	3 077	50,9
	Financieras	49	40	-21,1
	Empresas bancarias	138 144	182 397	27,3
<b>Medianas empresas</b>	Cajas municipales	28 413	30 539	3,6
	Cajas rurales	-	27	-
	Financieras	110	322	181,9
<b>Microempresas</b>	Empresas bancarias	28 335	25 101	-14,6
	Cajas municipales	30 975	38 129	18,7
	Cajas rurales	4 033	5 781	38,2
	Financieras	25 519	29 339	10,9
<b>Pequeñas empresas</b>	Empresas bancarias	102 654	130 509	22,6
	Cajas municipales	36 599	41 164	8,4
	Cajas rurales	5 008	8 656	66,6
	Financieras	11 552	22 901	91,1

1/ cifras preliminares, incluyen las colocaciones del Banco de la Nación y Agrobanco, así como los créditos indirectos.

Fuente: Superintendencia de Banca y Seguros (SBS).

Elaboración: BCRP. Sucursal Iquitos. Departamento de Estudios Económicos.

La cartera atrasada del sistema financiero representó el 3,1 por ciento de las colocaciones brutas totales, menor en 0,5

puntos porcentuales respecto a setiembre del año anterior. La morosidad en soles fue de 3,3 por ciento y; la de dólares 1,8 por ciento.

**CUADRO Nº 30**  
**MOROSIDAD DEL SISTEMA FINANCIERO 1/**  
**(En porcentaje de los créditos brutos)**

	SETIEMBRE		Var. Pts.
	2010	2011	
Empresas bancarias	2,3	2,2	-0,1
Instituciones de microfinanzas	7,0	5,2	-1,8
-Cajas municipales	8,3	6,1	-2,2
-Cajas rurales	5,6	6,1	0,5
-Financieras	4,5	3,6	-0,9
<b>Moneda nacional</b>	<b>3,9</b>	<b>3,3</b>	<b>-0,6</b>
<b>Moneda extranjera</b>	<b>2,3</b>	<b>1,8</b>	<b>-0,5</b>
<b>Total</b>	<b>3,6</b>	<b>3,1</b>	<b>-0,5</b>

1/ Cartera pesada = (créditos vencidos + créditos en cobranza judicial) / créditos brutos.

Fuente: Instituciones del Sistema Financiero de Ucayali.

Elaboración: BCRP. Sucursal Iquitos. Departamento de Estudios Económicos.

## **INFORMACIÓN ESTADÍSTICA**

Síntesis Económica de Ucayali Setiembre 2011

Anexo Nº 01

UCAYALI: PRODUCCIÓN AGROPECUARIA 1/  
(T.M.)

	2010					2011										
	Set.	Oct.	Nov.	Dic.	Ene.-Dic.	Ene.	Feb.	Mar.	Abr.	May.	Jun.	Jul.	Ago.	Set.		
<b>TOTAL AGRÍCOLA</b>	<b>59 440</b>	<b>56 528</b>	<b>59 603</b>	<b>66 423</b>	<b>724 784</b>	<b>73 009</b>	<b>59 477</b>	<b>55 036</b>	<b>42 909</b>	<b>39 608</b>	<b>34 966</b>	<b>28 885</b>	<b>40 568</b>	<b>50 907</b>	<b>TOTAL AGRÍCOLA</b>	
Arroz cáscara	7 617	1 545	779	2 026	28 850	3 330	2 159	925	1 292	643	0	459	4 399	5 956	Arroz cáscara	
Plátano	17 585	18 047	23 657	25 665	254 261	23 733	24 078	24 021	17 473	16 188	16 211	14 764	15 362	15 951	Plátano	
Yuca	13 382	14 084	13 569	14 301	149 753	14 111	8 384	3 208	3 928	3 390	1 852	1 020	2 608	4 526	Yuca	
Naranja	453	469	403	375	8 249	737	989	1 048	1 103	1 279	1 308	795	765	576	Naranja	
Papaya	4 114	6 110	6 081	6 556	77 521	7 309	2 920	4 312	2 900	2 946	3 258	3 426	3 022	3 120	Papaya	
Piña	597	1 008	1 867	1 478	6 884	477	353	315	195	203	252	239	235	583	Piña	
Caña de azúcar	1 770	1 673	1 483	1 613	28 929	2 846	2 715	2 982	2 530	2 413	2 128	1 779	1 621	1 565	Caña de azúcar	
Maíz amarillo duro	3 526	2 122	835	2 883	25 321	4 822	1 967	449	351	351	0	0	255	2 984	Maíz amarillo duro	
Palma aceitera	2 414	5 695	5 449	5 501	57 457	3 953	4 580	6 785	4 666	6 284	5 596	3 146	5 859	5 679	Palma aceitera	
Aguaje	694	960	1 071	824	10 216	1 012	1 267	1 163	802	349	232	111	220	584	Aguaje	
Camu camu	12	24	24	86	810	167	149	158	140	104	43	27	10	9	Camu camu	
Pijuayo fruto	0	279	346	354	6 733	1 865	1 769	1 607	904	382	59	0	0	0	Pijuayo fruto	
Pijuayo palmito	30	32	25	32	553	78	63	72	51	43	42	44	40	42	Pijuayo palmito	
Otros agrícolas															Otros agrícolas	
Cacao	93	87	74	74	1 031	85	85	114	117	113	117	128	133	145	Cacao	
Café	233	257	261	233	2 572	77	133	185	194	232	287	347	316	275	Café	
Algodón	54	50	38	0	197	0	0	0	0	0	0	0	30	47	Algodón	
Cocona	165	108	81	79	2 496	268	236	183	146	131	116	131	126	118	Cocona	
Maíz choclo	0	0	0	0	0	0	0	0	0	0	0	0	0	0	Maíz choclo	
Melón	465	0	0	0	1 546	0	0	0	0	0	0	0	820	1 110	Melón	
Pepino	182	129	0	0	523	0	0	0	0	0	0	0	147	248	Pepino	
Ungurahui	10	17	58	170	2 125	450	422	397	304	276	192	154	88	4	Ungurahui	
Resto agrícola	6 044	3 832	3 502	4 173	58 757	7 689	7 208	7 112	5 813	4 281	3 273	2 315	4 512	7 385	Resto agrícola	
<b>TOTAL PECUARIO</b>	<b>2 142</b>	<b>2 420</b>	<b>2 480</b>	<b>2 685</b>	<b>25 262</b>	<b>2 685</b>	<b>2 294</b>	<b>2 273</b>	<b>1 996</b>	<b>2 250</b>	<b>1 577</b>	<b>2 336</b>	<b>2 033</b>	<b>2 336</b>	<b>TOTAL PECUARIO</b>	
Carne de ave	1 116	1 269	1 220	1 473	12 359	1 587	1 225	1 134	891	1 162	501	1 246	963	1 229	Carne de ave	
Carne de porcino	99	100	101	125	1 230	140	141	155	156	119	118	105	116	129	Carne de porcino	
Carne de vacuno	234	233	240	257	2 844	249	243	254	243	260	261	249	236	254	Carne de vacuno	
Carne de ovino	5	5	5	6	70	7	6	7	6	6	5	7	5	5	Carne de ovino	
Leche	394	417	518	424	4 985	409	398	441	427	428	413	437	431	411	Leche	
Huevos	294	396	396	400	3 774	293	281	282	273	275	279	292	282	308	Huevos	

1/ cifras preliminares.

Fuente: Dirección Regional Agraria de Ucayali.

Elaboración: BCRP. Sucursal Iquitos. Departamento de Estudios Económicos.

Anexo Nº 02

UCAYALI: SIEMBRAS AGRÍCOLAS POR CAMPAÑA 1/  
(Has.)

	CAMPAÑA 2010-2011												CAMPAÑA 2011-2012		
	Set.	Oct.	Nov.	Dic.	Ene.	Feb.	Mar.	Abr.	May.	Jun.	Jul.	Total	Ago.	Set.	
<b>TOTAL SIEMBRAS</b>	<b>4 802</b>	<b>4 164</b>	<b>3 635</b>	<b>3 352</b>	<b>2 709</b>	<b>71</b>	<b>474</b>	<b>1 050</b>	<b>6 763</b>	<b>4 172</b>	<b>2 128</b>	<b>36 699</b>	<b>3 565</b>	<b>5 856</b>	<b>TOTAL SIEMBRAS</b>
Arroz cáscara	1 543	1 304	855	951	562	0	168	321	2 689	825	467	10 604	1 003	1 282	Arroz cáscara
Plátano	54	56	53	84	44	0	17	63	143	123	268	990	189	227	Plátano
Yuca	924	1 168	878	838	926	71	243	316	554	693	464	7 909	862	651	Yuca
Naranja	0	0	0	0	12	0	0	0	15	38	1	66	0	0	Naranja
Papaya	66	45	0	70	14	0	0	0	0	23	6	300	0	43	Papaya
Piña	0	0	0	0	163	0	0	10	0	3	12	198	13	3	Piña
Caña de azúcar	1	7	7	51	33		4	6	10	13	12	163	30	33	Caña de azúcar
Maíz amarillo duro	2 186	1 538	810	752	654	0	0	158	1 121	1 125	489	10 102	1 348	2 264	Maíz amarillo duro
Palma aceitera	0	0	0	0	51	0	0	0	70	0	0	121	0	0	Palma aceitera
Aguaje	5	1	1	0	9	0	2	4	9	7	4	45	0	12	Aguaje
Camu camu	0	0	0	0	0	0	0	0	0	0	0	0	0	0	Camu camu
Pijuayo fruto	0	0	0	0	0	0	0	0	0	0	0	0	0	0	Pijuayo fruto
Pijuayo palmito	0	0	0	0	2	0	0	0	0	0	0	2	0	0	Pijuayo palmito
Otros agrícolas															Otros agrícolas
Cacao	0	9	9	0	15	0	0	24	298	0	67	479	42	645	Cacao
Café	0	9	10	0	10	0	0	22	12	0	32	129	30	242	Café
Algodón	0	0	999	583	23	0	10	0	0	0	0	1 615	0	0	Algodón
Cocona	0	1	0	0	44	0	4	17	27	29	6	136	2	13	Cocona
Maíz choclo	0	0	0	0	0	0	0	0	0	0	0	0	0	0	Maíz choclo
Melón	0	0	0	0	0	0	0	0	50	33	15	98	0	0	Melón
Pepino	0	0	0	0	0	0	0	0	42	34	19	95	2	2	Pepino
Ungurahui	0	0	0	0	0	0	0	0	1	0	0	1	2	0	Ungurahui
Resto agrícola	23	26	13	23	147	0	26	109	1 722	1 226	266	3 646	42	439	Resto agrícola

1/ cifras preliminares.

Fuente: Dirección Regional Agraria de Ucayali.

Elaboración: BCRP. Sucursal Iquitos. Departamento de Estudios Económicos.

Anexo Nº 03

UCAYALI: COSECHAS AGRÍCOLAS 1/  
(Has.)

	2010					2011										
	Set.	Oct.	Nov.	Dic.	Ene.-Dic.	Ene.	Feb.	Mar.	Abr.	May.	Jun.	Jul.	Ago.	Set.		
<b>TOTAL COSECHAS</b>	<b>6 307</b>	<b>2 884</b>	<b>1 752</b>	<b>41 753</b>	<b>74 454</b>	<b>4 718</b>	<b>2 451</b>	<b>913</b>	<b>1 106</b>	<b>729</b>	<b>147</b>	<b>230</b>	<b>2 165</b>	<b>4 903</b>	<b>TOTAL COSECHAS</b>	
Arroz cáscara	2 432	545	318	919	11 261	1 536	988	449	638	317	0	131	1 354	1 787	Arroz cáscara	
Plátano	0	0	0	16 950	16 950	0	0	0	0	0	0	0	0	0	Plátano	
Yuca	886	936	907	958	10 024	943	566	216	267	231	126	68	175	305	Yuca	
Naranja	0	0	0	687	687	0	0	0	0	0	0	0	0	0	Naranja	
Papaya	0	0	0	4 523	4 523	0	0	0	0	0	0	0	0	0	Papaya	
Piña	0	0	0	344	344		0	0	0	0	0	0	0	0	Piña	
Caña de azúcar	0	0	0	826	826	0	0	0	0	0	0	0	0	0	Caña de azúcar	
Maíz amarillo duro	1 274	769	355	1 269	10 419	2 183	887	216	170	164	0	0	118	1 121	Maíz amarillo duro	
Palma aceitera	0	0	0	4 317	4 317	0	0	0	0	0	0	0	0	0	Palma aceitera	
Aguaje	0	0	0	1 486	1 486	0	0	0	0	0	0	0	0	0	Aguaje	
Camu camu	0	0	0	324	324	0	0	0	0	0	0	0	0	0	Camu camu	
Pijuayo fruto	0	0	0	560	560	0	0	0	0	0	0	0	0	0	Pijuayo fruto	
Pijuayo palmito	0	0	0	62	62	0	0	0	0	0	0	0	0	0	Pijuayo palmito	
Otros agrícolas															Otros agrícolas	
Cacao	0	0	0	1 134	1 134	0	0	0	0	0	0	0	0	0	Cacao	
Café	0	0	0	1 717	1 717	0	0	0	0	0	0	0	0	0	Café	
Algodón	0	0	0	80	80	0	0	0	0	0	0	0	0	0	Algodón	
Cocona	0	0	0	245	245	0	0	0	0	0	0	0	0	0	Cocona	
Maíz choclo	0	0	0	0	0	0	0	0	0	0	0	0	0	0	Maíz choclo	
Melón	18	0	0	0	60	0	0	0	0	0	0	0	36	46	Melón	
Pepino	32	23	0	0	89	0	0	0	0	0	0	0	28	46	Pepino	
Ungurahui	0	0	0	323	323	0	0	0	0	0	0	0	0	0	Ungurahui	
Resto agrícola	1 665	611	172	5 029	9 023	56	10	32	31	17	21	31	454	1 598	Resto agrícola	

1/ cifras preliminares.

Fuente: Dirección Regional Agraria de Ucayali.

Elaboración: BCRP. Sucursal Iquitos. Departamento de Estudios Económicos.

Anexo Nº 04

UCAYALI: PRODUCCIÓN PESQUERA  
(T.M.)

	2010					2011									
	Set.	Oct.	Nov.	Dic.	Ene.-Dic.	Ene.	Feb.	Mar.	Abr.	May.	Jun.	Jul.	Ago.	Set.	
<b>DESEMBARQUE TOTAL 1/</b>	<b>483</b>	<b>333</b>	<b>392</b>	<b>437</b>	<b>4 288</b>	<b>291</b>	<b>274</b>	<b>274</b>	<b>238</b>	<b>346</b>	<b>621</b>	<b>801</b>	<b>889</b>	<b>707</b>	<b>DESEMBARQUE TOTAL 1/</b>
Fresco	427	307	329	323	3 396	248	184	246	223	287	493	573	691	608	Fresco
Seco-salado	56	26	63	114	892	43	90	28	15	59	128	228	198	99	Seco-salado
<b>DESEMBARQUE TOTAL 2/</b>	<b>483</b>	<b>333</b>	<b>392</b>	<b>437</b>	<b>4 288</b>	<b>291</b>	<b>274</b>	<b>274</b>	<b>238</b>	<b>346</b>	<b>621</b>	<b>801</b>	<b>889</b>	<b>708</b>	<b>DESEMBARQUE TOTAL 2/</b>
Acarahuazú	1	0	2	13	36	4	4	1	0	1	1	3	5	4	Acarahuazú
Achacubo	0	0	0	0	0	0	0	0	0	0	0	0	0	0	Achacubo
Arahua	0	0	1	0	16	1	1	0	0	0	0	2	2	1	Arahua
Boquichico	233	86	39	72	1 157	34	50	163	79	27	198	250	246	117	Boquichico
Chiu Chiu	14	34	30	18	254	37	36	5	8	5	4	4	7	7	Chiu Chiu
Doncella	8	7	8	19	164	7	13	9	6	18	39	59	56	11	Doncella
Dorado	1	1	3	3	32	1	3	1	2	3	2	7	10	1	Dorado
Gamitana	0	0	0	1	7	1	1	1	1	4	1	4	2	1	Gamitana
Lisa	13	2	3	3	106	5	7	8	16	15	23	34	49	53	Lisa
LLambina	25	61	126	127	549	85	36	26	46	14	6	2	4	8	LLambina
Llausa	1	1	1	2	24	2	5	2	2	6	13	45	14	2	Llausa
Maparate	13	28	22	11	193	14	14	3	7	5	4	2	6	11	Maparate
Mota	10	12	11	15	177	11	21	10	11	23	38	57	43	26	Mota
Paco	0	0	1	1	14	0	1	1	1	6	2	2	2	0	Paco
Paiche	1	0	0	0	24	0	0	1	2	4	5	6	4	0	Paiche
Palometa	20	3	4	8	189	2	3	7	9	35	68	63	115	42	Palometa
Sardina	61	16	18	18	302	5	2	2	5	60	52	64	67	56	Sardina
Torre	0	0	0	0	2	1	1	0	0	1	0	0	1	0	Torre
Tucunaré	1	1	2	2	20	1	6	1	0	1	1	2	4	3	Tucunaré
Turushuqui	1	0	1	1	11	3	1	1	0	3	1	5	3	1	Turushuqui
Yulilla	2	5	10	6	63	9	9	3	2	1	0	0	0	1	Yulilla
Otras especies	1	4	4	8	34	3	4	2	4	1	3	3	0	1	Otras especies
<b>PECES ORNAMENTALES (unidades)</b>	<b>118 893</b>	<b>86 190</b>	<b>89 146</b>	<b>9 150</b>	<b>1180 151</b>	<b>32 050</b>	<b>44 730</b>	<b>17 067</b>	<b>62 967</b>	<b>58 494</b>	<b>37 920</b>	<b>41 769</b>	<b>123 794</b>	<b>82 465</b>	<b>PECES ORNAMENTALES (unidades)</b>

1/ Por estado de conservación.

2/ Por tipo de especie.

Fuente: Dirección Regional de la Producción de Ucayali.

Elaboración: BCRP. Sucursal Iquitos. Departamento de Estudios Económicos.



Anexo Nº 05

UCAYALI: PRODUCCIÓN DE MADERA ROLLIZA  
(Metros cúbicos)

	2010					2011									
	Set.	Oct.	Nov.	Dic.	Ene.-Dic.	Ene.	Feb.	Mar.	Abr.	May.	Jun.	Jul.	Ago.	Set.	
<b>Especies de madera</b>															<b>Especies de madera</b>
Aguano masha	239	536	237	53	2 258	34	112	0	16	170	200	515	692	712	Aguano masha
Bolaina blanca	1 996	3 373	3 174	682	19 457	1 332	1 161	3 032	4 988	3 616	2 398	2 926	743	106	Bolaina blanca
Caoba	1	0	0	213	284	0	107	61	0	0	0	0	0	0	Caoba
Capirona	495	1 019	1 946	919	8 158	2 280	1 500	0	100	950	1 696	1 563	450	221	Capirona
Cachimbo	2 416	3 495	2 794	1 744	26 830	2 236	474	1 246	435	71	70	2 659	2 250	3 122	Cachimbo
Catahua	369	1 409	1 005	901	6 914	1 165	1 355	521	170	517	570	386	381	1 211	Catahua
Cedro	43	0	0	1 215	1 783	0	164	50	0	53	0	0	0	0	Cedro
Copaiba	909	1 826	2 335	1 320	13 749	650	451	446	355	548	471	1 591	1 872	1 727	Copaiba
Cumala	786	3 845	1 305	623	14 587	3 912	2 875	4 269	6 295	10 123	7 934	5 675	2 234	665	Cumala
Estoraque	334	380	211	146	3 300	87	108	290	40	395	0	101	155	112	Estoraque
Huayruro	730	1 557	2 061	413	10 759	570	235	1 096	174	15	0	1 102	1 454	1 731	Huayruro
Huimba negra	151	160	277	279	1 912	217	300	266	50	300	80	366	436	281	Huimba negra
Ishpingo	309	42	152	19	2 282	25	120	108	30	33	0	19	8	7	Ishpingo
Lagarto caspi	0	0	0	0	0	0	0	0	0	0	0	0	0	0	Lagarto caspi
Lupuna blanca	633	1 567	977	1 618	11 954	1 292	2 056	1 149	1 067	495	104	1 429	976	2 175	Lupuna blanca
Moena	506	175	420	199	4 701	100	437	357	20	45	100	1 505	150	0	Moena
Panguana	43	0	67	77	692	70	80	16	0	24	0	466	134	48	Panguana
Pashaco	331	135	224	452	4 267	430	325	270	0	80	62	265	83	82	Pashaco
Pumaquiuro	144	135	224	137	1 858	100	40	382	55	169	0	100	173	50	Pumaquiuro
Quinilla	161	73	1 144	267	2 540	300	150	2	0	0	0	140	250	471	Quinilla
Requia	0	0	0	0	0	50	0	0	0	0	0	0	400	0	Requia
Shihuahuaco	1 835	3 493	3 088	1 388	22 852	2 216	1 835	1 468	1 353	2 168	539	1 109	1 882	3 382	Shihuahuaco
Tornillo	1 841	95	350	747	15 854	698	1 789	2 169	0	565	350	875	830	524	Tornillo
Utucuro	40	20	0	155	415	0	0	0	0	0	0	0	0	65	Utucuro
Yacushapana	37	20	216	399	859	0	300	0	0	0	130	98	330	130	Yacushapana
Otros	811	986	2 499	652	10 362	718	169	570	164	1 131	1 941	1 626	1 254	1 589	Otros
<b>TOTAL</b>	<b>15 160</b>	<b>24 341</b>	<b>24 706</b>	<b>14 612</b>	<b>188 627</b>	<b>18 482</b>	<b>16 143</b>	<b>17 768</b>	<b>15 312</b>	<b>21 468</b>	<b>16 645</b>	<b>24 516</b>	<b>17 137</b>	<b>18 411</b>	<b>TOTAL</b>

Fuente: Gobierno Regional de Ucayali- Dirección Ejecutiva de Flora y Fauna Silvestre.

Elaboración: BCRP. Sucursal Iquitos. Departamento de Estudios Económicos.

Anexo Nº 06

UCAYALI: PRODUCCIÓN DE MADERA ASERRADA  
(Metros cúbicos)

	2010					2011									
	Set.	Oct.	Nov.	Dic.	Ene.-Dic.	Ene.	Feb.	Mar.	Abr.	May.	Jun.	Jul.	Ago.	Set.	
<b>Especies de madera</b>															<b>Especies de madera</b>
Aguano masha	56	200	343	81	1 260	61	73	66	26	39	115	135	392	381	Aguano masha
Caoba	17	27	32	302	798	0	0	0	0	0	0	0	38	0	Caoba
Capirona	162	1 237	1 139	821	5 621	1 117	862	1 092	537	832	393	789	5 707	1 302	Capirona
Cachimbo	976	2 313	2 143	841	15 055	2 056	1 326	1 394	1 308	1 361	372	731	2 600	4 178	Cachimbo
Catahua	239	665	488	439	4 388	610	764	626	469	884	578	381	1 668	925	Catahua
Cedro	146	0	16	267	2 042	0	6	18	11	175	31	51	98	29	Cedro
Copaiba	442	1 024	964	661	6 753	729	313	369	318	1 269	296	358	2 960	1 236	Copaiba
Cumala	421	1 060	1 192	349	8 525	2 506	2 344	2 870	4 777	4 094	5 943	5 873	3 513	2 490	Cumala
Estoraque	72	65	61	178	1 213	80	48	70	178	121	243	81	426	212	Estoraque
Huayruro	502	866	933	200	6 113	711	619	442	728	316	216	227	995	1 353	Huayruro
Huimba	27	207	124	86	829	83	150	62	63	115	197	226	671	279	Huimba
Ishpingo	40	96	6	26	459	38	83	59	120	139	37	16	131	37	Ishpingo
Lagarto caspi	1	6	0	1	19	5	0	0	0	0	0	0	24	0	Lagarto caspi
Lupuna	546	841	152	728	6 500	625	807	836	311	1 172	90	15	403	106	Lupuna
Marupa	32	15	51	18	340	112	37	6	61	108	79	147	247	211	Marupa
Moena	364	383	229	152	3 237	80	308	174	227	360	130	246	1 179	762	Moena
Pashaco	224	226	191	114	2 578	338	50	132	152	180	113	62	602	215	Pashaco
Pumaquiro	124	67	160	106	1 339	45	20	94	79	141	95	109	192	148	Pumaquiro
Quinilla	42	182	160	57	705	105	112	162	36	63	61	83	784	68	Quinilla
Requia	14	15	7	11	140	12	0	12	21	35	0	0	10	33	Requia
Shihuahuaco	595	1 604	1 034	842	9 026	1 613	2 156	1 474	1 302	2 463	1 537	1 133	4 723	2 118	Shihuahuaco
Tornillo	1 425	406	301	969	13 186	407	1 006	585	1 121	1 342	532	505	1 740	2 132	Tornillo
Utucuro	12	0	114	71	307	14	3	47	62	18	0	5	476	0	Utucuro
Yacushapana	51	64	8	70	468	15	26	18	25	84	42	64	321	145	Yacushapana
Otros	1 004	1 596	1 353	1 441	12 675	1 524	776	2 424	3 231	3 069	2 729	2 877	6 597	4 214	Otros
<b>TOTAL</b>	<b>7 538</b>	<b>13 165</b>	<b>11 201</b>	<b>8 828</b>	<b>103 578</b>	<b>12 886</b>	<b>11 889</b>	<b>13 032</b>	<b>15 163</b>	<b>18 380</b>	<b>13 829</b>	<b>14 114</b>	<b>36 497</b>	<b>22 574</b>	<b>TOTAL</b>

Fuente: Gobierno Regional de Ucayali- Dirección Ejecutiva de Flora y Fauna Silvestre.

Elaboración: BCRP. Sucursal Iquitos. Departamento de Estudios Económicos.

Anexo Nº 07

UCAYALI: PRODUCCIÓN DE HIDROCARBUROS LÍQUIDOS Y GAS

	2010					2011									
	Set.	Oct.	Nov.	Dic.	Ene.-Dic.	Ene.	Feb.	Mar.	Abr.	May.	Jun.	Jul.	Ago.	Set.	
<b>PETROLEO Y LGN 1/</b> *Lote 31-C (LGN)	<b>64</b>	<b>75</b>	<b>73</b>	<b>70</b>	<b>914</b>	<b>82</b>	<b>69</b>	<b>69</b>	<b>73</b>	<b>83</b>	<b>72</b>	<b>73</b>	<b>66</b>	<b>78</b>	<b>PETROLEO Y LGN 1/</b> *Lote 31-C (LGN)
	64	75	73	70	914	82	69	69	73	83	72	73	66	78	
<b>GAS NATURAL 2/</b> *Lote 31-C	<b>730</b>	<b>974</b>	<b>629</b>	<b>423</b>	<b>9 988</b>	<b>412</b>	<b>579</b>	<b>406</b>	<b>309</b>	<b>315</b>	<b>589</b>	<b>450</b>	<b>682</b>	<b>803</b>	<b>GAS NATURAL 2/</b> *Lote 31-C
	730	974	629	423	9 988	412	579	406	309	315	589	450	682	803	

1/ Miles de barriles.

2/ Millones de pies cúbicos.

Fuente: Perú-Petro S.A.

Elaboración: BCRP. Sucursal Iquitos. Departamento de Estudios Económicos.

Anexo Nº 08

UCAYALI: ÍNDICE DE VOLUMEN FÍSICO DE LA PRODUCCIÓN INDUSTRIAL DE PUCALLPA 1/

C I I U	2010					2011									C I I U
	Set.	Oct.	Nov.	Dic.	Ene.-Dic.	Ene.	Feb.	Mar.	Abr.	May.	Jun.	Jul.	Ago.	Set.	
<b>MANUFACTURA PRIMARIA</b>	<b>422.1</b>	<b>451.5</b>	<b>427.9</b>	<b>499.1</b>	<b>456.5</b>	<b>538.6</b>	<b>430.7</b>	<b>467.1</b>	<b>507.8</b>	<b>525.1</b>	<b>628.4</b>	<b>566.3</b>	<b>575.7</b>	<b>456.3</b>	<b>MANUFACTURA PRIMARIA</b>
2320 -Refinación de petróleo	422.1	451.5	427.9	499.1	456.5	538.6	430.7	467.1	507.8	525.1	628.4	566.3	575.7	456.3	2320 -Refinación de petróleo
<b>MANUFACTURA NO PRIMARIA</b>	<b>93.0</b>	<b>120.1</b>	<b>110.5</b>	<b>106.2</b>	<b>101.2</b>	<b>111.5</b>	<b>109.8</b>	<b>115.3</b>	<b>104.8</b>	<b>137.9</b>	<b>130.2</b>	<b>121.1</b>	<b>189.9</b>	<b>150.6</b>	<b>MANUFACTURA NO PRIMARIA</b>
1553 -Bebidas malteadas	149.9	181.9	174.8	173.9	163.8	159.0	163.9	174.5	131.6	182.4	196.1	181.5	192.2	187.5	1553 -Bebidas malteadas
1554 -Bebidas gaseosas	9.7	10.7	9.6	9.6	9.1	9.0	3.8	7.1	6.9	9.6	9.5	9.4	9.1	8.4	1554 -Bebidas gaseosas
2010 -Madera aserrada	45.3	79.1	67.3	51.8	51.8	77.4	71.4	78.3	91.1	110.5	83.1	84.8	219.3	135.7	2010 -Madera aserrada
2899 -Láminas galvanizadas	168.4	95.3	64.6	158.4	145.0	167.8	144.0	69.0	147.1	199.2	158.8	55.8	147.3	170.1	2899 -Láminas galvanizadas
<b>TOTAL</b>	<b>124.9</b>	<b>152.2</b>	<b>141.3</b>	<b>144.2</b>	<b>135.7</b>	<b>152.9</b>	<b>140.9</b>	<b>149.4</b>	<b>143.8</b>	<b>175.4</b>	<b>178.5</b>	<b>164.2</b>	<b>227.3</b>	<b>180.2</b>	<b>TOTAL</b>

1/ cifras preliminares

Fuente: Dirección Regional de la Producción de Ucayali - Encuesta a Empresas Industriales.

Elaboración: BCRP. Sucursal Iquitos. Departamento de Estudios Económicos.

Anexo Nº 09

UCAYALI: ÍNDICE DE VOLUMEN FÍSICO DE LA PRODUCCIÓN INDUSTRIAL DE PUCALLPA 1/  
(Variación Porcentual)

C I I U	2010/2009					2011/2010										C I I U
	Set.	Oct.	Nov.	Dic.	Ene.-Dic.	Ene.	Feb.	Mar.	Abr.	May.	Jun.	Jul.	Ago.	Set.		
<b>MANUFACTURA PRIMARIA</b>	<b>1.6</b>	<b>-2.1</b>	<b>-4.5</b>	<b>5.8</b>	<b>8.0</b>	<b>13.8</b>	<b>-7.9</b>	<b>3.2</b>	<b>15.8</b>	<b>12.5</b>	<b>52.0</b>	<b>19.1</b>	<b>17.7</b>	<b>8.1</b>	<b>MANUFACTURA PRIMARIA</b>	
2320 -Refinación de petróleo	1.6	-2.1	-4.5	5.8	8.0	13.8	-7.9	3.2	15.8	12.5	52.0	19.1	17.7	8.1	2320 -Refinación de petróleo	
<b>MANUFACTURA NO PRIMARIA</b>	<b>-11.7</b>	<b>7.9</b>	<b>10.5</b>	<b>-0.3</b>	<b>9.0</b>	<b>14.0</b>	<b>20.3</b>	<b>6.8</b>	<b>12.4</b>	<b>48.3</b>	<b>24.1</b>	<b>30.9</b>	<b>82.4</b>	<b>61.9</b>	<b>MANUFACTURA NO PRIMARIA</b>	
1553 -Bebidas malteadas	-9.3	1.9	5.5	-7.0	17.4	-3.4	19.5	1.6	-11.7	17.1	10.0	20.4	8.2	25.1	1553 -Bebidas malteadas	
1554 -Bebidas gaseosas	12.8	20.2	14.3	17.1	49.9	-9.1	-48.6	-14.5	-19.8	15.7	6.7	0.0	-1.1	-13.4	1554 -Bebidas gaseosas	
2010 -Madera aserrada	-21.2	31.8	28.2	2.2	-15.1	63.3	40.6	47.7	93.0	129.7	69.9	100.5	448.3	199.6	2010 -Madera aserrada	
2899 -Láminas galvanizadas	-3.0	-32.8	-12.3	-	52.7	90.7	-34.1	-70.0	-9.1	252.6	53.1	-70.1	-29.4	1.0	2899 -Láminas galvanizadas	
<b>TOTAL</b>	<b>-7.8</b>	<b>4.8</b>	<b>5.7</b>	<b>1.9</b>	<b>8.7</b>	<b>13.9</b>	<b>10.3</b>	<b>5.7</b>	<b>13.5</b>	<b>35.7</b>	<b>32.4</b>	<b>26.7</b>	<b>60.7</b>	<b>44.3</b>	<b>TOTAL</b>	

1/ cifras preliminares

Fuente: Dirección Regional de la Producción de Ucayali - Encuesta a Empresas Industriales.

Elaboración: BCRP. Sucursal Iquitos. Departamento de Estudios Económicos.

Anexo Nº 10

UCAYALI: PRODUCCIÓN DE ELÉCTRICIDAD Y AGUA

ELECTRICIDAD (KWV)	2010					2011										ELECTRICIDAD (KWV)
	Set.	Oct.	Nov.	Dic.	Ene.-Dic.	Ene.	Feb.	Mar.	Abr.	May.	Jun.	Jul.	Ago.	Set.		
C.H. CANUJA	260 053	239 119	251 165	305 826	3 174 889	296 358	266 000	299 000	304 000	327 000	356 000	368 000	378 000	385 000	C.H. CANUJA	
C.T. AGUAYTÍA	56 260 363	72 734 271	47 019 535	30 691 588	745 227 972	28 571 324	42 470 000	28 320 000	21 540 000	20 890 000	44 140 000	32 150 000	52 850 000	62 870 000	C.T. AGUAYTÍA	
C.T. ATALAYA	47 320	70 570	49 689	11 513	235 421	0	0	0	0	0	0	0	0	0	C.T. ATALAYA	
C.T. DIESEL	0	0	0	0	2 733 989	0	0	0	0	0	0	0	0	0	C.T. DIESEL	
Compras al SEIN *	0	0	0	0	0	17 948 000	15 829 000	18 756 000	18 472 000	19 388 000	18 740 000	18 865 000	19 704 000	19 830 000	Compras al SEIN *	
<b>TOTAL</b>	<b>56 567 736</b>	<b>73 043 960</b>	<b>47 320 389</b>	<b>31 008 927</b>	<b>751 372 271</b>	<b>46 815 682</b>	<b>58 565 000</b>	<b>47 375 000</b>	<b>40 316 000</b>	<b>40 605 000</b>	<b>63 236 000</b>	<b>51 383 000</b>	<b>72 932 000</b>	<b>72 932 000</b>	<b>TOTAL</b>	

AGUA (M³)	2010					2011										AGUA (M³)
	Set.	Oct.	Nov.	Dic.	Ene.-Dic.	Ene.	Feb.	Mar.	Abr.	May.	Jun.	Jul.	Ago.	Set.		
<b>PRODUCCION</b>															<b>PRODUCCION</b>	
EMAPACOP S.A.	838 184	921 255	895 210	939 267	10 728 052	912 841	814 579	929 002	934 727	928 155	893 515	917 806	937 367	925 112	EMAPACOP S.A.	

Fuente: OSINERGMIN y EMAPACOP S.A.

Elaboración: BCRP. Sucursal Iquitos. Departamento de Estudios Económicos.

Anexo Nº 11

UCAYALI: ARRIBOS Y PERNOCTACIONES A LOS ESTABLECIMIENTOS DE HOSPEDAJE 1/

(Número)

	2010					2011										
	Set.	Oct.	Nov.	Dic.	Ene.-Dic.	Ene.	Feb.	Mar.	Abr.	May.	Jun.	Jul.	Ago.	Set.		
<b>ARRIBOS</b>	<b>13 247</b>	<b>13 785</b>	<b>13 115</b>	<b>13 918</b>	<b>158 173</b>	<b>13 645</b>	<b>14 268</b>	<b>13 602</b>	<b>13 293</b>	<b>14 315</b>	<b>15 633</b>	<b>16 668</b>	<b>14 155</b>	<b>14 160</b>	<b>ARRIBOS</b>	
Nacionales	12 815	13 382	12 769	13 523	154 192	13 299	13 794	13 115	12 991	13 955	15 117	16 198	13 789	13 805	Nacionales	
Extranjeros	432	403	346	395	3 981	346	474	487	302	360	516	470	366	355	Extranjeros	
<b>PERNOCTACIONES</b>	<b>27 677</b>	<b>28 835</b>	<b>27 089</b>	<b>25 980</b>	<b>317 579</b>	<b>26 697</b>	<b>27 646</b>	<b>27 153</b>	<b>28 505</b>	<b>30 326</b>	<b>30 291</b>	<b>35 439</b>	<b>27 877</b>	<b>30 383</b>	<b>PERNOCTACIONES</b>	
Nacionales	26 457	27 565	26 198	25 045	305 364	25 750	26 345	25 828	27 462	29 442	28 774	34 138	26 988	29 439	Nacionales	
Extranjeros	1 220	1 270	891	935	12 215	947	1 301	1 325	1 043	884	1 517	1 301	889	944	Extranjeros	

1/ cifras preliminares.

Fuente: Dirección Regional de Comercio Exterior, Turismo y Artesanía - Ucayali.

Elaboración: BCRP. Sucursal Iquitos. Departamento de Estudios Económicos.

Anexo Nº 12

EMPLEO FORMAL URBANO EN EMPRESAS DE 10 Y MÁS TRABAJADORES  
EN LA CIUDAD DE PUCALLPA POR SECTORES ECONÓMICOS  
(Variación porcentual con respecto al mismo mes del año anterior)

Año	Mes	Comercio	Primario	Industria	Servicios	Transp.y comun.	Total
2010	SET	4.4	-38.9	2.3	-2.5	24.6	-4.8
	OCT	3.9	-28.6	-2.1	3.1	21.8	-2.7
	NOV	4.4	-21.6	-3.5	-0.7	19.6	-2.8
	DIC	7.7	-18.9	-2.3	-1.7	20.6	-1.5
2011	ENE	9.9	-6.5	1.5	1.9	24.9	3.4
	FEB	5.3	-3.0	4.2	-10.8	20.9	1.3
	MAR	7.8	5.4	3.6	5.4	22.6	6.4
	ABR	6.3	1.2	3.0	-8.2	28.0	2.3
	MAY	6.7	1.6	1.0	-4.7	27.5	2.5
	JUN	2.9	7.8	0.5	-6.6	20.5	1.3
	JUL	1.5	-2.1	1.2	-5.2	20.3	0.6
	AGO	n.d.	n.d.	n.d.	n.d.	n.d.	0.0
SET	n.d.	n.d.	n.d.	n.d.	n.d.	n.d.	

Fuente: MTPE-DNPEFP - Encuesta Nacional de variación mensual del empleo en empresas de 10 y más trabajadores de la actividad privada.

Elaboración: BCRP. Sucursal Iquitos. Departamento de Estudios Económicos.

Nota: La información corresponde al primer día de cada mes.

Anexo Nº 13

UCAYALI: EXPORTACIONES FOB POR GRUPO DE PRODUCTO 1/

(Miles US\$)

						2011													
	Set.	Oct.	Nov.	Dic.	Ene.-Dic.	Ene.	Feb.	Mar.	Abr.	May.	Jun.	Jul.	Ago.	Set.					
<b>Productos no tradicionales</b>	<b>3 191</b>	<b>4 177</b>	<b>3 167</b>	<b>3 265</b>	<b>52 420</b>	<b>3 972</b>	<b>2 661</b>	<b>2 840</b>	<b>3 598</b>	<b>3 588</b>	<b>3 039</b>	<b>4 247</b>	<b>2 990</b>	<b>3 238</b>	<b>Productos no tradicionales</b>				
<b>Forestales</b>	<b>2 957</b>	<b>3 540</b>	<b>3 031</b>	<b>3 214</b>	<b>50 999</b>	<b>3 586</b>	<b>2 627</b>	<b>2 803</b>	<b>3 569</b>	<b>3 276</b>	<b>2 664</b>	<b>4 133</b>	<b>2 864</b>	<b>3 158</b>	<b>Forestales</b>				
- Madera aserrada	701	846	718	706	14 413	390	749	250	818	388	621	834	624	784	- Madera aserrada				
- Tablillas y frisos	1 519	1 387	1 279	1 838	24 354	1 877	876	1 047	1 231	1 290	902	1 989	1 095	1 228	- Tablillas y frisos				
- Machihembrado	0	0	0	0	0	0	0	0	0	0	0	0	0	0	- Machihembrado				
- Triplay	649	774	693	350	5 842	763	840	1 063	1 115	1 348	889	1 210	1 050	1 040	- Triplay				
- Tableros	0	104	0	0	4 363	0	0	0	0	0	0	0	0	0	- Tableros				
- Tarugos y trefilados	53	49	57	0	299	0	42	57	0	63	104	0	61	48	- Tarugos y trefilados				
- Otros acabados	35	380	284	320	1 728	556	120	386	405	187	148	100	34	58	- Otros acabados				
<b>Agroindustriales</b>	<b>68</b>	<b>18</b>	<b>0</b>	<b>2</b>	<b>124</b>	<b>9</b>	<b>0</b>	<b>3</b>	<b>16</b>	<b>13</b>	<b>0</b>	<b>0</b>	<b>15</b>	<b>0</b>	<b>Agroindustriales</b>				
- Camu camu	68	6	0	1	103	9	0	2	16	0	0	0	15	0	- Camu camu				
- Uña de gato	0	12	0	0	14	0	0	1	0	12	0	0	0	0	- Uña de gato				
- Sangre de grado	0	0	0	1	7	0	0	0	0	0	0	0	0	0	- Sangre de grado				
- Otros	0	0	0	0	0	0	0	0	0	1	0	0	0	0	- Otros				
<b>Pesqueros</b>	<b>121</b>	<b>103</b>	<b>4</b>	<b>44</b>	<b>468</b>	<b>54</b>	<b>3</b>	<b>4</b>	<b>6</b>	<b>8</b>	<b>164</b>	<b>99</b>	<b>97</b>	<b>80</b>	<b>Pesqueros</b>				
- Peces ornamentales	8	5	4	2	71	3	3	4	6	8	5	4	9	5	- Peces ornamentales				
- Pescado congelado	30	0	0	0	174	0	0	0	0	0	159	95	88	75	- Pescado congelado				
- Pescado seco salado	83	98	0	42	223	51	0	0	0	0	0	0	0	0	- Pescado seco salado				
<b>Otros</b>	<b>45</b>	<b>516</b>	<b>132</b>	<b>5</b>	<b>829</b>	<b>323</b>	<b>31</b>	<b>30</b>	<b>7</b>	<b>291</b>	<b>211</b>	<b>15</b>	<b>14</b>	<b>0</b>	<b>Otros</b>				
<b>Resto</b>	<b>0</b>	<b>0</b>	<b>0</b>	<b>0</b>	<b>6</b>	<b>0</b>	<b>0</b>	<b>0</b>	<b>0</b>	<b>0</b>	<b>1</b>	<b>0</b>	<b>0</b>	<b>0</b>	<b>Resto</b>				
<b>TOTAL EXPORTACIONES</b>	<b>3 191</b>	<b>4 177</b>	<b>3 167</b>	<b>3 265</b>	<b>52 426</b>	<b>3 972</b>	<b>2 661</b>	<b>2 840</b>	<b>3 598</b>	<b>3 588</b>	<b>3 040</b>	<b>4 247</b>	<b>2 990</b>	<b>3 238</b>	<b>TOTAL EXPORTACIONES</b>				

1/ cifras preliminares.

Fuente: SUNAT (www.sunat.gob.pe)

Elaboración: BCRP. Sucursal Iquitos. Departamento de Estudios Económicos.

*Síntesis Económica de Ucayali Setiembre 2011*

Anexo Nº 14

**UCAYALI: EXPORTACIONES FOB POR BLOQUE ECONÓMICO Y PAÍSES 1/**

(Miles de US\$)

BLOQUE ECONÓMICO	2010					2011								BLOQUE ECONÓMICO	
	Set.	Oct.	Nov.	Dic.	Ene.-Dic.	Ene.	Feb.	Mar.	Abr.	May.	Jun.	Jul.	Ago.		Set.
<b>I. AMERICA</b>	<b>1 077</b>	<b>1 789</b>	<b>1 196</b>	<b>812</b>	<b>15 742</b>	<b>1 916</b>	<b>1 042</b>	<b>1 481</b>	<b>1 601</b>	<b>1 864</b>	<b>1 433</b>	<b>1 728</b>	<b>1 683</b>	<b>1 650</b>	<b>I. AMERICA</b>
<b>TLCAN</b>	<b>955</b>	<b>1 012</b>	<b>919</b>	<b>722</b>	<b>13 527</b>	<b>1 284</b>	<b>957</b>	<b>1 283</b>	<b>1 474</b>	<b>1 206</b>	<b>916</b>	<b>1 429</b>	<b>1 365</b>	<b>1 306</b>	<b>TLCAN</b>
-Canadá	0	0	0	0	0	0	0	0	0	0	0	0	1	0	-Canadá
-Estados Unidos	74	205	174	314	2 337	490	149	314	383	72	254	251	324	249	-Estados Unidos
-México	881	807	745	408	11 190	794	808	969	1 091	1 134	662	1 178	1 040	1 057	-México
<b>CAN</b>	<b>122</b>	<b>344</b>	<b>148</b>	<b>42</b>	<b>1 112</b>	<b>144</b>	<b>85</b>	<b>54</b>	<b>65</b>	<b>401</b>	<b>423</b>	<b>134</b>	<b>212</b>	<b>168</b>	<b>CAN</b>
-Bolivia	0	0	0	0	0	0	0	0	0	0	0	0	0	0	-Bolivia
-Colombia	122	222	148	42	738	51	0	12	8	109	159	110	98	75	-Colombia
-Ecuador	0	0	0	0	15	93	85	42	4	212	4	0	85	93	-Ecuador
-Venezuela	0	122	0	0	359	0	0	0	53	80	260	24	29	0	-Venezuela
<b>MERCOSUR</b>	<b>0</b>	<b>370</b>	<b>0</b>	<b>0</b>	<b>370</b>	<b>323</b>	<b>0</b>	<b>12</b>	<b>0</b>	<b>250</b>	<b>0</b>	<b>0</b>	<b>45</b>	<b>26</b>	<b>MERCOSUR</b>
-Argentina	0	0	0	0	0	0	0	0	0	35	0	0	0	0	-Argentina
-Brasil	0	370	0	0	370	323	0	12	0	215	0	0	0	0	-Brasil
-Resto MERCOSUR	0	0	0	0	0	0	0	0	0	0	0	0	45	26	-Resto MERCOSUR
<b>CHILE</b>	<b>0</b>	<b>0</b>	<b>0</b>	<b>0</b>	<b>2</b>	<b>34</b>	<b>0</b>	<b>18</b>	<b>0</b>	<b>0</b>	<b>0</b>	<b>0</b>	<b>0</b>	<b>0</b>	<b>CHILE</b>
<b>RESTO DE AMÉRICA</b>	<b>0</b>	<b>63</b>	<b>129</b>	<b>48</b>	<b>731</b>	<b>131</b>	<b>0</b>	<b>114</b>	<b>62</b>	<b>7</b>	<b>94</b>	<b>165</b>	<b>61</b>	<b>150</b>	<b>RESTO DE AMÉRICA</b>
<b>II. EUROPA</b>	<b>114</b>	<b>49</b>	<b>145</b>	<b>68</b>	<b>1 272</b>	<b>215</b>	<b>211</b>	<b>189</b>	<b>99</b>	<b>237</b>	<b>301</b>	<b>321</b>	<b>236</b>	<b>151</b>	<b>II. EUROPA</b>
<b>UNIÓN EUROPEA</b>	<b>114</b>	<b>49</b>	<b>145</b>	<b>68</b>	<b>1 199</b>	<b>215</b>	<b>211</b>	<b>189</b>	<b>99</b>	<b>217</b>	<b>301</b>	<b>321</b>	<b>236</b>	<b>151</b>	<b>UNIÓN EUROPEA</b>
-Alemania	0	0	0	33	206	27	26	0	53	53	16	0	6	0	-Alemania
-Italia	44	49	49	0	421	0	44	49	0	0	100	0	52	49	-Italia
-España	0	0	0	0	35	88	107	17	46	41	0	103	34	0	-España
-Francia	70	0	96	35	472	67	34	71	0	24	185	187	71	33	-Francia
-Países Bajos	0	0	0	0	10	33	0	33	0	95	0	31	12	69	-Países Bajos
-Resto Unión Europea	0	0	0	0	55	0	0	19	0	4	0	0	61	0	-Resto Unión Europea
<b>SUIZA</b>	<b>0</b>	<b>0</b>	<b>0</b>	<b>0</b>	<b>0</b>	<b>0</b>	<b>0</b>	<b>0</b>	<b>0</b>	<b>0</b>	<b>0</b>	<b>0</b>	<b>0</b>	<b>0</b>	<b>SUIZA</b>
<b>RESTO DE EUROPA</b>	<b>0</b>	<b>0</b>	<b>0</b>	<b>0</b>	<b>73</b>	<b>0</b>	<b>0</b>	<b>0</b>	<b>0</b>	<b>20</b>	<b>0</b>	<b>0</b>	<b>0</b>	<b>0</b>	<b>RESTO DE EUROPA</b>
<b>III. ASIA</b>	<b>1 953</b>	<b>2 171</b>	<b>1 745</b>	<b>2 264</b>	<b>34 218</b>	<b>1 768</b>	<b>1 230</b>	<b>1 072</b>	<b>1 726</b>	<b>1 362</b>	<b>1 209</b>	<b>2 116</b>	<b>1 052</b>	<b>1 324</b>	<b>III. ASIA</b>
-China	1 791	2 103	1 740	2 239	33 374	1 743	1 230	950	1 684	1 325	949	1 961	1 020	1 253	-China
-Japón	77	46	5	25	257	25	0	25	42	37	49	33	15	0	-Japón
-Hong Kong	50	0	0	0	465	0	0	0	0	0	0	0	0	0	-Hong Kong
-Resto de Asia	35	22	0	0	122	0	0	97	0	0	211	122	17	71	-Resto de Asia
<b>IV. OCEANIA</b>	<b>47</b>	<b>168</b>	<b>81</b>	<b>121</b>	<b>1 194</b>	<b>73</b>	<b>178</b>	<b>98</b>	<b>172</b>	<b>125</b>	<b>80</b>	<b>82</b>	<b>19</b>	<b>113</b>	<b>IV. OCEANIA</b>
<b>V. NO DECLARADOS</b>	<b>0</b>	<b>0</b>	<b>0</b>	<b>0</b>	<b>0</b>	<b>0</b>	<b>0</b>	<b>0</b>	<b>0</b>	<b>0</b>	<b>17</b>	<b>0</b>	<b>0</b>	<b>0</b>	<b>V. NO DECLARADOS</b>
<b>TOTAL</b>	<b>3 191</b>	<b>4 177</b>	<b>3 167</b>	<b>3 265</b>	<b>52 426</b>	<b>3 972</b>	<b>2 661</b>	<b>2 840</b>	<b>3 598</b>	<b>3 588</b>	<b>3 040</b>	<b>4 247</b>	<b>2 990</b>	<b>3 238</b>	<b>TOTAL</b>

1/ cifras preliminares.

Fuente: SUNAT (www.sunat.gob.pe)

Baboración: BCRP, Sucursal Iquitos, Departamento de Estudios Económicos.

Anexo Nº 15

UCAYALI: INGRESOS CORRIENTES DEL GOBIERNO CENTRAL  
(Miles de nuevos soles)

	2010					2011										
	Set.	Oct.	Nov.	Dic.	Ene.-Dic.	Ene.	Feb.	Mar.	Abr.	May.	Jun.	Jul.	Ago.	Set.		
<b>I. INGRESOS TRIBUTARIOS</b>	<b>19 846</b>	<b>21 547</b>	<b>22 251</b>	<b>23 719</b>	<b>254 043</b>	<b>28 524</b>	<b>18 611</b>	<b>19 564</b>	<b>23 536</b>	<b>19 718</b>	<b>21 222</b>	<b>24 287</b>	<b>21 600</b>	<b>22 430</b>	<b>I. INGRESOS TRIBUTARIOS</b>	
1. Impuesto a la renta	6 116	6 773	7 545	7 236	80 246	9 386	6 513	7 964	9 221	6 210	6 642	7 638	6 891	7 146	1. Impuesto a la renta	
- Personas naturales	939	1 028	943	1 041	11 788	1 312	1 107	1 070	2 288	1 201	1 090	1 208	1 216	1 160	- Personas naturales	
- Personas jurídicas	5 102	5 492	5 785	6 138	60 710	7 974	5 306	5 549	3 637	4 838	5 352	6 255	5 549	5 878	- Personas jurídicas	
- Regularización	75	253	817	57	7 748	100	100	1 345	3 296	171	200	175	126	108	- Regularización	
2. Impuesto a la importación	3	1	2	1	28	3	1	0	1	86	2	1	1	3	2. Impuesto a la importación	
3. Impuesto general a las ventas (IGV)	1 598	2 831	2 349	3 994	32 072	2 916	2 567	2 013	1 653	1 641	1 669	1 525	1 469	1 585	3. Impuesto general a las ventas (IGV)	
. Interno	1 552	2 809	2 292	3 956	31 207	2 860	2 542	1 985	1 608	1 494	1 593	1 516	1 438	1 447	. Interno	
. Externo	46	22	57	38	865	56	25	28	45	147	76	9	31	138	. Externo	
4. Impuesto selectivo al consumo (ISC)	11 137	10 924	11 242	11 311	129 740	15 634	8 932	8 938	10 610	10 869	12 065	14 141	12 139	12 711	4. Impuesto selectivo al consumo (ISC)	
5. Otros ingresos tributarios	992	1 018	1 113	1 177	11 957	585	598	649	2 051	912	844	982	1 100	985	5. Otros ingresos tributarios	
<b>II. INGRESOS NO TRIBUTARIOS</b>	<b>163</b>	<b>221</b>	<b>555</b>	<b>151</b>	<b>3 379</b>	<b>250</b>	<b>299</b>	<b>106</b>	<b>513</b>	<b>229</b>	<b>303</b>	<b>142</b>	<b>247</b>	<b>283</b>	<b>II. INGRESOS NO TRIBUTARIOS</b>	
<b>III. TOTAL (I+II)</b>	<b>20 009</b>	<b>21 768</b>	<b>22 806</b>	<b>23 870</b>	<b>257 422</b>	<b>28 774</b>	<b>18 910</b>	<b>19 670</b>	<b>24 049</b>	<b>19 947</b>	<b>21 525</b>	<b>24 429</b>	<b>21 847</b>	<b>22 713</b>	<b>III. TOTAL (I+II)</b>	

Fuente: SUNAT (www.sunat.gob.pe)

Elaboración: BCRP. Sucursal Iquitos. Departamento de Estudios Económicos.



Anexo Nº 16

UCAYALI: EJECUCIÓN DE INGRESOS DEL GOBIERNO REGIONAL 1/

(Miles de nuevos soles)

	2010					2011									
	Set.	Oct.	Nov.	Dic.	Ene.-Dic.	Ene.	Feb.	Mar.	Abr.	May.	Jun.	Jul.	Ago.	Set.	
<b>TOTAL INGRESOS (I+II+III)</b>	<b>18 817</b>	<b>7 610</b>	<b>12 736</b>	<b>1 345</b>	<b>206 977</b>	<b>4 198</b>	<b>8 393</b>	<b>11 370</b>	<b>4 420</b>	<b>7 479</b>	<b>31 941</b>	<b>5 741</b>	<b>6 298</b>	<b>6 262</b>	<b>TOTAL INGRESOS (I+II+III)</b>
<b>I. INGRESOS CORRIENTES</b>	<b>10 603</b>	<b>6 856</b>	<b>7 375</b>	<b>1 346</b>	<b>98 572</b>	<b>1 268</b>	<b>4 769</b>	<b>7 273</b>	<b>3 890</b>	<b>6 166</b>	<b>30 526</b>	<b>5 230</b>	<b>6 303</b>	<b>5 918</b>	<b>I. INGRESOS CORRIENTES</b>
Contribuciones sociales	0	0	0	0	0	0	0	0	0	0	0	0	0	0	Contribuciones sociales
Venta de bienes y servicios	881	792	814	646	9 989	890	739	852	850	1 130	773	865	1 373	1 274	Venta de bienes y servicios
Donaciones y transferencias	4 612	3 421	4 102	581	76 343	359	4 016	6 300	3 010	5 009	29 702	4 349	4 856	4 606	Donaciones y transferencias
Otros ingresos corrientes	5 110	2 643	2 459	119	12 240	19	14	121	30	27	51	16	74	38	Otros ingresos corrientes
<b>II. INGRESOS DE CAPITAL</b>	<b>0</b>	<b>0</b>	<b>0</b>	<b>0</b>	<b>242</b>	<b>0</b>	<b>0</b>	<b>0</b>	<b>72</b>	<b>0</b>	<b>0</b>	<b>0</b>	<b>0</b>	<b>0</b>	<b>II. INGRESOS DE CAPITAL</b>
Venta de activos no financieros	0	0	0	0	241	0	0	0	72	0	0	0	0	0	Venta de activos no financieros
Venta de activos financieros	0	0	0	0	1	0	0	0	0	0	0	0	0	0	Venta de activos financieros
<b>III. FINANCIAMIENTO</b>	<b>8 214</b>	<b>754</b>	<b>5 361</b>	<b>- 1</b>	<b>108 163</b>	<b>2 930</b>	<b>3 624</b>	<b>4 097</b>	<b>458</b>	<b>1 313</b>	<b>1 415</b>	<b>511</b>	<b>- 5</b>	<b>344</b>	<b>III. FINANCIAMIENTO</b>
Endeudamiento	4 666	4 489	5 362	0	17 050	2 927	2 585	2 019	1 305	538	1 419	514	0	346	Endeudamiento
Saldo de balance	3 548	- 3 735	- 1	- 1	91 113	3	1 039	2 078	- 847	775	- 4	- 3	- 5	- 2	Saldo de balance
<b>TOTAL INGRESOS POR FUENTE</b>	<b>18 817</b>	<b>7 610</b>	<b>12 736</b>	<b>1 345</b>	<b>206 977</b>	<b>4 198</b>	<b>8 393</b>	<b>11 370</b>	<b>4 420</b>	<b>7 479</b>	<b>31 941</b>	<b>5 741</b>	<b>6 298</b>	<b>6 262</b>	<b>TOTAL INGRESOS POR FUENTE</b>
Canon y sobrecanon	17 064	6 341	11 368	250	187 671	3 124	6 255	8 093	4 328	6 169	31 144	4 696	4 249	3 723	Canon y sobrecanon
Recursos directamente recaudados	895	800	832	702	10 930	906	746	2 304	947	1 129	789	858	1 415	1 284	Recursos directamente recaudados
Donaciones y transferencias	858	469	536	393	8 376	168	1 392	973	- 855	181	8	187	634	1 255	Donaciones y transferencias

1/ cifras preliminares

Fuente: Gobierno Regional de Ucayali.

Elaboración: BCRP. Sucursal Iquitos. Departamento de Estudios Económicos.

Anexo Nº 17

UCAYALI: EJECUCIÓN DE GASTOS DEL GOBIERNO REGIONAL 1/

(Miles de nuevos soles)

	2010					2011												
	Set.	Oct.	Nov.	Dic.	Ene.-Dic.	Ene.	Feb.	Mar.	Abr.	May.	Jun.	Jul.	Ago.	Set.				
<b>TOTAL DE GASTOS (I+II+III)</b>	<b>34 271</b>	<b>34 005</b>	<b>35 404</b>	<b>52 041</b>	<b>397 669</b>	<b>23 807</b>	<b>22 025</b>	<b>25 723</b>	<b>26 282</b>	<b>27 297</b>	<b>28 137</b>	<b>31 432</b>	<b>37 795</b>	<b>29 730</b>	<b>TOTAL DE GASTOS (I+II+III)</b>			
<b>I. GASTOS CORRIENTES</b>	<b>20 132</b>	<b>19 899</b>	<b>22 136</b>	<b>26 133</b>	<b>245 956</b>	<b>20 485</b>	<b>18 181</b>	<b>17 329</b>	<b>21 329</b>	<b>21 164</b>	<b>20 869</b>	<b>24 158</b>	<b>22 443</b>	<b>22 409</b>	<b>I. GASTOS CORRIENTES</b>			
-Personal y obligaciones	13 264	13 650	13 485	15 734	163 582	16 518	13 727	11 326	15 092	14 673	13 283	16 304	14 375	13 541	-Personal y obligaciones			
-Pensiones y prestaciones sociales	1 591	1 619	1 580	2 390	21 150	2 289	1 582	1 670	1 597	1 604	1 610	2 135	1 596	1 634	-Pensiones y prestaciones sociales			
-Bienes y servicios	4 832	4 294	5 660	7 489	54 691	1 626	2 784	4 096	4 322	4 728	5 659	5 382	5 722	6 611	-Bienes y servicios			
-Donaciones y transferencias corrientes	0	0	0	0	9	0	0	0	0	0	0	61	0	0	-Donaciones y transferencias corrientes			
-Otros gastos corrientes	445	336	1 411	520	6 524	52	88	237	318	159	317	276	750	623	-Otros gastos corrientes			
<b>II. GASTOS DE CAPITAL</b>	<b>14 139</b>	<b>14 106</b>	<b>13 268</b>	<b>25 908</b>	<b>151 713</b>	<b>3 322</b>	<b>3 844</b>	<b>8 394</b>	<b>4 953</b>	<b>6 133</b>	<b>7 268</b>	<b>7 274</b>	<b>15 352</b>	<b>7 321</b>	<b>II. GASTOS DE CAPITAL</b>			
-Inversiones	13 370	14 106	13 268	25 295	142 516	3 322	3 844	8 394	4 953	6 133	7 268	7 229	6 352	7 321	-Inversiones			
-Inversiones financieras	0	0	0	0	0	0	0	0	0	0	0	0	0	0	-Inversiones financieras			
-Donaciones y transferencias de capital	769	0	0	613	9 197	0	0	0	0	0	0	45	9 000	0	-Donaciones y transferencias de capital			
<b>III. SERVICIO DE LA DEUDA</b>	<b>0</b>	<b>0</b>	<b>0</b>	<b>0</b>	<b>0</b>	<b>0</b>	<b>0</b>	<b>0</b>	<b>0</b>	<b>0</b>	<b>0</b>	<b>0</b>	<b>0</b>	<b>0</b>	<b>III. SERVICIO DE LA DEUDA</b>			
-Intereses	0	0	0	0	0	0	0	0	0	0	0	0	0	0	-Intereses			
-Amortización	0	0	0	0	0	0	0	0	0	0	0	0	0	0	-Amortización			
<b>TOTAL DE GASTOS POR FUENTE</b>	<b>34 271</b>	<b>34 005</b>	<b>35 404</b>	<b>52 041</b>	<b>397 669</b>	<b>23 807</b>	<b>22 025</b>	<b>25 723</b>	<b>26 282</b>	<b>27 297</b>	<b>28 137</b>	<b>31 432</b>	<b>37 795</b>	<b>29 730</b>	<b>TOTAL DE GASTOS POR FUENTE</b>			
Recursos ordinarios (Asignación MEF)	19 185	18 749	20 883	32 357	247 212	19 861	17 379	16 513	20 302	20 721	19 507	23 675	21 242	23 366	Recursos ordinarios (Asignación MEF)			
Canon y sobrecanon	13 399	13 871	12 247	17 671	133 306	3 496	3 848	8 140	5 124	5 501	7 077	6 576	15 382	4 630	Canon y sobrecanon			
Recursos directamente recaudados	837	742	725	1 122	9 408	450	685	731	629	835	1 088	812	1 058	929	Recursos directamente recaudados			
Recursos por Oper. Ofi. de Créd. interno	0	0	0	0	0	0	0	0	0	0	0	0	0	0	Recursos por Oper. Ofi. de Créd. interno			
Donaciones y transferencias	850	643	1 549	891	7 743	0	113	339	227	240	465	369	113	805	Donaciones y transferencias			

1/ cifras preliminares.

Fuente: Gobierno Regional de Ucayali.

Elaboración: BCRP. Sucursal Iquitos. Departamento de Estudios Económicos.

Anexo Nº 18

UCAYALI: PROGRAMA DE INVERSIONES DEL GOBIERNO REGIONAL 1/

(Miles de nuevos soles)

	2010					2011										
	Set.	Oct.	Nov.	Dic.	Ene.-Dic.	Ene.	Feb.	Mar.	Abr.	May.	Jun.	Jul.	Ago.	Set.		
Planeamiento	635	344	317	644	4 835	193	183	171	168	240	170	194	220	204	Planeamiento	
Agropecuaria	860	575	857	1 474	9 094	0	832	1 044	839	826	1 293	1 597	1 367	1 073	Agropecuaria	
Protección social	91	210	46	76	1 300	0	58	45	44	40	109	86	90	37	Protección social	
Trabajo	0	0	0	35	39	0	0	0	0	0	0	0	0	7	Trabajo	
Orden público y seguridad	52	0	13	0	87	0	0	0	0	0	0	0	0	0	Orden público y seguridad	
Educación	5 381	5 753	3 825	6 085	55 749	1 352	1 054	3 379	738	663	1 338	1 083	1 450	1 970	Educación	
Cultura y deporte	147	29	2 383	10 868	15 011	0	0	1 295	1 157	1 439	2 186	1 579	1 733	1 055	Cultura y deporte	
Energía	45	14	52	83	318	0	0	0	0	38	-7	31	4	-22	Energía	
Comercio	0	18	243	158	449	0	0	83	0	0	0	81	4	13	Comercio	
Pesca	145	645	139	545	2 215	41	311	28	101	135	98	184	251	280	Pesca	
Saneamiento	1 624	1 377	2 657	1 596	14 774	1 090	1 121	466	1 211	824	1 245	463	353	558	Saneamiento	
Salud	2 073	1 856	827	359	11 054	436	29	1 076	62	384	121	1 320	167	1 153	Salud	
Medio ambiente	210	118	151	981	2 590	0	45	80	46	104	46	63	96	122	Medio ambiente	
Transporte	2 009	2 931	1 538	1 428	20 635	210	189	714	537	1 215	658	378	559	801	Transporte	
Turismo	98	236	220	960	4 363	0	22	13	50	225	11	170	58	70	Turismo	
Vivienda y desarrollo urbano	0	0	0	3	3	0	0	0	0	0	0	0	0	0	Vivienda y desarrollo urbano	
<b>TOTAL DE INVERSIONES POR SECTORES</b>	<b>13 370</b>	<b>14 106</b>	<b>13 268</b>	<b>25 295</b>	<b>142 516</b>	<b>3 322</b>	<b>3 844</b>	<b>8 394</b>	<b>4 953</b>	<b>6 133</b>	<b>7 268</b>	<b>7 229</b>	<b>6 352</b>	<b>7 321</b>	<b>TOTAL DE INVERSIONES POR SECTORES</b>	

1/ cifras preliminares

Fuente: Gobierno Regional de Ucayali.

Elaboración: BCRP. Sucursal Iquitos. Departamento de Estudios Económicos.

Anexo Nº 19

UCAYALI: DEPÓSITOS Y OBLIGACIONES DEL SISTEMA FINANCIERO POR ENTIDAD  
(Saldos en miles de nuevos soles)

	2010				2011										
	Set.	Oct.	Nov.	Dic.	Ene.	Feb.	Mar.	Abr.	May.	Jun.	Jul.	Ago.	Set.		
<b>A. EMPRESAS BANCARIAS</b>	<b>244 751</b>	<b>239 022</b>	<b>259 770</b>	<b>274 660</b>	<b>263 330</b>	<b>267 146</b>	<b>266 216</b>	<b>266 948</b>	<b>257 781</b>	<b>255 489</b>	<b>252 023</b>	<b>263 395</b>	<b>279 054</b>	<b>A. EMPRESAS BANCARIAS</b>	
Banco Continental	102 139	102 482	109 020	107 416	104 049	108 980	116 484	115 958	114 951	114 289	111 603	111 560	111 893	Banco Continental	
Banco de Crédito	101 253	97 630	103 029	109 616	106 361	105 153	103 074	104 379	98 559	95 628	93 484	101 557	111 804	Banco de Crédito	
Banco Interbank	12 932	12 523	14 889	13 409	14 175	16 741	20 878	20 040	14 832	15 167	16 410	16 200	13 943	Banco Interbank	
Banco Scotiabank	21 896	19 734	25 965	37 279	31 774	29 092	18 491	18 816	22 054	22 532	22 143	25 978	32 707	Banco Scotiabank	
Banco MiBanco	6 116	6 207	6 373	6 419	6 464	6 646	6 778	7 219	6 867	7 320	7 767	7 317	7 851	Banco MiBanco	
Banco Azteca	364	413	447	478	464	481	449	494	482	515	486	489	546	Banco Azteca	
Banco Financiero	51	33	47	43	43	53	62	42	36	38	130	294	310	Banco Financiero	
<b>B. EMPRESAS NO BANCARIAS</b>	<b>31 886</b>	<b>28 994</b>	<b>28 832</b>	<b>30 641</b>	<b>30 200</b>	<b>29 058</b>	<b>29 283</b>	<b>30 467</b>	<b>31 420</b>	<b>33 051</b>	<b>34 056</b>	<b>33 584</b>	<b>35 692</b>	<b>B. EMPRESAS NO BANCARIAS</b>	
C.M.A.C. de Maynas	22 492	19 620	19 001	19 933	19 984	18 404	18 007	18 464	19 024	18 659	18 968	18 769	19 977	C.M.A.C. de Maynas	
C.M.A.C. de Piura	3 070	2 923	3 365	3 835	3 570	3 642	3 542	3 850	3 738	4 275	4 327	4 240	4 533	C.M.A.C. de Piura	
C.M.A.C. de Huancayo	2 139	2 108	2 165	2 267	2 358	2 556	2 993	3 492	3 226	4 408	4 873	4 822	5 114	C.M.A.C. de Huancayo	
C.M.A.C. de Arequipa	1 870	1 865	1 888	1 944	1 805	1 768	1 813	1 818	2 021	2 179	1 937	1 892	2 074	C.M.A.C. de Arequipa	
C.R.A.C. Señor de Luren	0	0	0	0	0	0	0	0	0	0	0	0	0	C.R.A.C. Señor de Luren	
Financiera CrediScotia	1 759	1 738	1 660	1 807	1 721	1 771	1 845	1 717	1 963	2 012	2 258	2 163	2 097	Financiera CrediScotia	
Financiera Confianza *	556	740	752	855	762	917	1 083	1 126	1 448	1 518	1 693	1 698	1 897	Financiera Confianza **	
<b>TOTAL SISTEMA FINANCIERO (A+B)</b>	<b>276 637</b>	<b>268 016</b>	<b>288 602</b>	<b>305 301</b>	<b>293 530</b>	<b>296 204</b>	<b>295 499</b>	<b>297 415</b>	<b>289 201</b>	<b>288 540</b>	<b>286 079</b>	<b>296 979</b>	<b>314 746</b>	<b>TOTAL SISTEMA FINANCIERO (A+B)</b>	

\* a partir de setiembre de 2009, Edpyme Confianza se convirtió en Financiera Confianza.

Fuente: Superintendencia de Banca y Seguros. (www.sbs.gob.pe)

Elaboración: BCRP. Sucursal Iquitos. Departamento de Estudios Económicos.

Anexo Nº 20

UCAYALI: DEPÓSITOS Y OBLIGACIONES DEL SISTEMA FINANCIERO, POR MODALIDAD DE DEPÓSITOS  
(Saldos en miles de nuevos soles)

	2010				2011									
	Set.	Oct.	Nov.	Dic.	Ene.	Feb.	Mar.	Abr.	May.	Jun.	Jul.	Ago.		Set.
<b>A. DEPÓSITOS A LA VISTA</b>	<b>119 982</b>	<b>114 466</b>	<b>124 035</b>	<b>137 065</b>	<b>126 423</b>	<b>127 119</b>	<b>120 641</b>	<b>120 036</b>	<b>112 532</b>	<b>108 194</b>	<b>101 557</b>	<b>119 548</b>	<b>132 810</b>	<b>A. DEPÓSITOS A LA VISTA</b>
Empresas bancarias	119 891	114 298	123 944	136 871	126 343	126 995	120 483	119 945	112 199	107 883	101 161	119 242	132 517	Empresas bancarias
Empresas no bancarias	91	168	91	194	80	124	158	91	333	311	396	306	293	Empresas no bancarias
<b>B. DEPÓSITOS DE AHORRO</b>	<b>100 371</b>	<b>97 696</b>	<b>105 666</b>	<b>108 250</b>	<b>108 702</b>	<b>111 470</b>	<b>117 069</b>	<b>119 242</b>	<b>114 810</b>	<b>117 552</b>	<b>122 442</b>	<b>115 049</b>	<b>117 301</b>	<b>B. DEPÓSITOS DE AHORRO</b>
Empresas bancarias	87 216	87 017	95 515	96 817	97 929	100 937	106 411	107 716	103 083	105 486	109 779	103 353	104 959	Empresas bancarias
Empresas no bancarias	13 155	10 679	10 151	11 433	10 773	10 533	10 658	11 526	11 727	12 066	12 663	11 696	12 342	Empresas no bancarias
<b>C. DEPÓSITOS A PLAZO</b>	<b>56 284</b>	<b>55 854</b>	<b>58 901</b>	<b>59 986</b>	<b>58 405</b>	<b>57 615</b>	<b>57 789</b>	<b>58 137</b>	<b>61 859</b>	<b>62 794</b>	<b>62 080</b>	<b>62 382</b>	<b>64 635</b>	<b>C. DEPÓSITOS A PLAZO</b>
Empresas bancarias	37 645	37 707	40 311	40 973	39 058	39 215	39 322	39 287	42 499	42 120	41 083	40 800	41 578	Empresas bancarias
Empresas no bancarias	18 639	18 147	18 590	19 013	19 347	18 400	18 467	18 850	19 360	20 674	20 997	21 582	23 057	Empresas no bancarias
<b>TOTAL DEPÓSITOS (A+B+C)</b>	<b>276 637</b>	<b>268 016</b>	<b>288 602</b>	<b>305 301</b>	<b>293 530</b>	<b>296 204</b>	<b>295 499</b>	<b>297 415</b>	<b>289 201</b>	<b>288 540</b>	<b>286 079</b>	<b>296 979</b>	<b>314 746</b>	<b>TOTAL DEPÓSITOS (A+B+C)</b>

Fuente: Superintendencia de Banca y Seguros. (www.sbs.gob.pe)

Elaboración: BCRP. Sucursal Iquitos. Departamento de Estudios Económicos.

Anexo Nº 21

UCAYALI: DEPÓSITOS Y OBLIGACIONES DEL SISTEMA FINANCIERO, POR TIPO Y DENOMINACIÓN  
(Saldos en miles de nuevos soles)

	2010				2011									
	Set.	Oct.	Nov.	Dic.	Ene.	Feb.	Mar.	Abr.	May.	Jun.	Jul.	Ago.		Set.
<b>A. MONEDA NACIONAL</b>	<b>201 000</b>	<b>195 237</b>	<b>212 438</b>	<b>230 953</b>	<b>212 809</b>	<b>224 889</b>	<b>223 013</b>	<b>222 715</b>	<b>214 994</b>	<b>209 380</b>	<b>208 245</b>	<b>215 921</b>	<b>241 994</b>	<b>A. MONEDA NACIONAL</b>
Depósitos a la vista	93 110	87 516	96 020	107 916	91 111	102 303	96 101	95 166	86 903	80 480	75 068	86 581	107 666	Depósitos a la vista
Depósitos de ahorro	73 232	73 222	79 556	84 647	84 929	86 506	90 866	90 789	88 486	88 249	92 571	88 181	91 140	Depósitos de ahorro
Depósitos a plazo	34 658	34 499	36 862	38 390	36 769	36 080	36 046	36 760	39 605	40 651	40 606	41 159	43 188	Depósitos a plazo
<b>B. MONEDA EXTRANJERA</b>	<b>75 637</b>	<b>72 779</b>	<b>76 164</b>	<b>74 348</b>	<b>80 721</b>	<b>71 315</b>	<b>72 486</b>	<b>74 700</b>	<b>74 207</b>	<b>79 160</b>	<b>77 834</b>	<b>81 058</b>	<b>72 752</b>	<b>B. MONEDA EXTRANJERA</b>
Depósitos a la vista	26 872	26 951	28 014	29 149	35 311	24 816	24 540	24 870	25 629	27 714	26 488	32 968	25 143	Depósitos a la vista
Depósitos de ahorro	27 139	24 473	26 110	23 603	23 774	24 963	26 203	28 454	26 325	29 303	29 871	26 867	26 161	Depósitos de ahorro
Depósitos a plazo	21 626	21 355	22 040	21 596	21 636	21 536	21 743	21 376	22 253	22 143	21 475	21 223	21 448	Depósitos a plazo
<b>TOTAL DEPÓSITOS (A+B)</b>	<b>276 637</b>	<b>268 016</b>	<b>288 602</b>	<b>305 301</b>	<b>293 530</b>	<b>296 204</b>	<b>295 499</b>	<b>297 415</b>	<b>289 201</b>	<b>288 540</b>	<b>286 079</b>	<b>296 979</b>	<b>314 746</b>	<b>TOTAL DEPÓSITOS (A+B)</b>

Fuente: Superintendencia de Banca y Seguros. (www.sbs.gob.pe)

Elaboración: BCRP. Sucursal Iquitos. Departamento de Estudios Económicos.

Anexo Nº 22

UCAYALI: CRÉDITO DEL SISTEMA FINANCIERO

(Saldos en miles de nuevos soles)

	2010				2011									
	Set.	Oct.	Nov.	Dic.	Ene.	Feb.	Mar.	Abr.	May.	Jun.	Jul.	Ago.	Set.	
<b>TOTAL SISTEMA FINANCIERO (A+B)</b>	<b>662 007</b>	<b>678 280</b>	<b>697 241</b>	<b>706 898</b>	<b>710 518</b>	<b>722 425</b>	<b>743 354</b>	<b>762 094</b>	<b>778 060</b>	<b>791 646</b>	<b>801 135</b>	<b>816 284</b>	<b>845 394</b>	<b>TOTAL SISTEMA FINANCIERO (A+B)</b>
<b>A. TOTAL SISTEMA BANCARIO</b>	<b>475 079</b>	<b>487 357</b>	<b>500 289</b>	<b>501 853</b>	<b>503 167</b>	<b>509 318</b>	<b>523 512</b>	<b>535 576</b>	<b>547 402</b>	<b>559 805</b>	<b>566 804</b>	<b>579 887</b>	<b>601 488</b>	<b>A. TOTAL SISTEMA BANCARIO</b>
Banco Continental	151 875	159 124	166 593	169 151	165 966	170 365	177 383	182 629	188 086	196 326	200 352	204 283	217 962	Banco Continental
Banco de Crédito	174 849	177 971	181 014	181 398	183 862	184 810	186 560	192 494	197 024	200 634	202 878	208 611	214 439	Banco de Crédito
Banco Interbank	75 844	76 241	75 555	74 329	75 152	75 089	73 595	71 496	71 432	70 219	71 196	71 102	69 427	Banco Interbank
Banco Scotiabank	34 962	36 200	38 194	37 699	38 534	38 868	44 343	46 640	47 420	49 040	48 340	50 628	53 372	Banco Scotiabank
Banco MiBanco	33 410	33 569	34 495	34 406	34 485	34 847	36 028	36 516	37 587	37 962	38 414	39 756	40 836	Banco MiBanco
Banco Azteca	3 259	3 392	3 624	4 021	4 315	4 490	4 755	4 965	5 044	4 854	4 883	4 792	4 739	Banco Azteca
Banco Financiero	880	860	814	849	853	849	848	836	809	770	741	715	713	Banco Financiero
<b>B. TOTAL SISTEMA NO BANCARIO</b>	<b>186 928</b>	<b>190 923</b>	<b>196 952</b>	<b>205 045</b>	<b>207 351</b>	<b>213 107</b>	<b>219 842</b>	<b>226 518</b>	<b>230 658</b>	<b>231 841</b>	<b>234 331</b>	<b>236 397</b>	<b>243 907</b>	<b>B. TOTAL SISTEMA NO BANCARIO</b>
C.M.A.C. de Maynas	43 405	43 148	42 976	43 729	43 726	44 268	44 909	46 096	46 217	46 065	44 254	43 404	43 725	C.M.A.C. de Maynas
C.M.A.C. de Piura	45 265	45 493	46 033	46 968	46 786	46 620	46 924	47 435	48 009	48 535	49 853	50 465	51 088	C.M.A.C. de Piura
C.M.A.C. de Huancayo	20 178	20 567	21 171	22 175	22 518	22 956	23 861	24 703	25 559	26 269	27 255	27 502	31 317	C.M.A.C. de Huancayo
C.M.A.C. de Arequipa	10 552	11 358	12 391	12 933	13 186	13 873	14 423	14 780	15 460	16 131	16 117	16 514	17 101	C.M.A.C. de Arequipa
C.R.A.C. Señor de Luren	9 066	10 058	10 843	11 055	11 217	11 396	11 841	12 226	13 014	13 459	14 244	14 353	14 801	C.R.A.C. Señor de Luren
Financiera Efectiva **	2 347	2 396	2 439	2 858	2 891	2 985	3 130	3 231	3 340	3 310	3 391	3 380	3 323	Financiera Efectiva **
Financiera CrediScotia	32 099	33 382	35 717	38 284	39 948	42 835	45 619	47 121	48 446	49 324	50 280	51 070	51 969	Financiera CrediScotia
Financiera TFC	2 676	2 612	2 556	2 609	2 579	2 680	2 874	3 860	2 994	485	3 086	3 330	3 492	Financiera TFC
Financiera Confianza *	21 340	21 909	22 826	24 434	24 500	25 494	26 261	27 066	27 619	28 263	25 851	26 379	27 091	Financiera Confianza *
<b>TOTAL SISTEMA FINANCIERO</b>	<b>662 007</b>	<b>678 280</b>	<b>697 241</b>	<b>706 898</b>	<b>710 518</b>	<b>722 425</b>	<b>743 354</b>	<b>762 094</b>	<b>778 060</b>	<b>791 646</b>	<b>801 135</b>	<b>816 284</b>	<b>845 394</b>	<b>TOTAL SISTEMA FINANCIERO</b>
- Moneda nacional	563 411	572 942	587 580	597 980	602 083	612 440	629 098	640 995	656 356	665 101	673 542	686 293	709 876	- Moneda nacional
- Moneda extranjera	98 596	105 338	109 661	108 918	108 435	109 985	114 256	121 099	121 704	126 545	127 593	129 991	135 518	- Moneda extranjera

\* a partir de setiembre 2009, Edpyme Confianza se convirtió en Financiera Confianza.

\*\* a partir de abril 2010, Edpyme Efectiva se convirtió en Financiera Efectiva.

Fuente: Superintendencia de Banca y Seguros. (www.sbs.gob.pe)

Elaboración: BCRP. Sucursal Iquitos. Departamento de Estudios Económicos.

Anexo Nº 23

UCAYALI: CARTERA PESADA EN EL SISTEMA FINANCIERO 1/.

(En porcentajes)

	2010				2011									
	Set.	Oct.	Nov.	Dic.	Ene.	Feb.	Mar.	Abr.	May.	Jun.	Jul.	Ago.		Set.
<b>A. SISTEMA BANCARIO</b>	<b>2.3</b>	<b>2.2</b>	<b>1.5</b>	<b>2.0</b>	<b>3.2</b>	<b>2.8</b>	<b>2.4</b>	<b>2.7</b>	<b>2.3</b>	<b>2.5</b>	<b>2.3</b>	<b>2.4</b>	<b>2.2</b>	<b>A. SISTEMA BANCARIO</b>
Banco Continental	1.8	1.6	1.9	1.6	5.7	1.7	2.1	2.3	2.4	2.3	2.3	2.1	1.7	Banco Continental
Banco de Crédito	2.1	2.2	0.5	2.2	2.1	4.4	3.0	3.5	2.3	2.3	2.1	1.9	1.9	Banco de Crédito
Banco Interbank	3.6	3.3	1.9	2.2	2.2	2.5	2.6	2.2	2.6	2.6	3.4	5.1	5.3	Banco Interbank
Banco Scotiabank	0.3	0.4	0.6	0.6	0.6	0.6	0.5	0.5	0.5	3.3	0.4	0.4	0.5	Banco Scotiabank
Banco MiBanco	4.0	3.3	3.3	3.3	2.1	2.7	2.7	2.9	2.5	2.2	2.9	2.6	3.2	Banco MiBanco
Banco Azteca	10.4	11.8	12.6	9.5	9.0	9.0	8.5	8.4	8.1	7.8	7.7	7.5	7.4	Banco Azteca
Banco Financiero	3.1	3.1	3.0	2.8	2.9	2.8	2.8	2.6	2.7	2.6	2.6	2.7	2.6	Banco Financiero
<b>B. SISTEMA NO BANCARIO</b>	<b>7.0</b>	<b>7.1</b>	<b>6.5</b>	<b>6.1</b>	<b>6.3</b>	<b>5.8</b>	<b>5.4</b>	<b>5.6</b>	<b>5.6</b>	<b>5.8</b>	<b>5.7</b>	<b>5.8</b>	<b>5.2</b>	<b>B. SISTEMA NO BANCARIO</b>
C.M.A.C. de Maynas	7.6	7.3	7.2	6.8	7.1	7.0	6.7	6.9	7.0	7.0	7.4	7.9	7.1	C.M.A.C. de Maynas
C.M.A.C. de Piura	10.0	10.2	9.6	8.5	8.2	7.4	6.4	6.8	7.0	7.2	6.9	6.8	5.9	C.M.A.C. de Piura
C.M.A.C. de Huancayo	7.3	7.8	6.5	5.8	7.0	7.6	6.4	6.0	5.8	6.5	6.3	6.4	5.5	C.M.A.C. de Huancayo
C.M.A.C. de Arequipa	6.1	5.8	5.6	4.6	5.0	5.0	4.4	4.9	4.6	4.9	5.1	5.9	5.2	C.M.A.C. de Arequipa
C.R.A.C. Señor de Luren	5.6	6.3	4.7	4.9	5.0	4.8	5.0	5.5	5.2	6.1	6.5	6.3	6.1	C.R.A.C. Señor de Luren
Financiera Efectiva **	3.7	3.9	3.7	3.8	4.0	3.7	3.9	4.0	4.0	3.8	3.9	3.9	3.8	Financiera Efectiva **
Financiera TFC	6.5	6.0	5.8	5.8	5.9	6.7	6.4	7.3	6.9	6.9	7.5	7.6	7.5	Financiera TFC
Financiera CrediScotia	4.2	4.6	4.2	4.1	4.2	3.6	3.9	4.3	4.5	4.5	3.9	3.8	3.7	Financiera CrediScotia
Financiera Confianza *	4.8	4.7	4.2	5.4	5.6	4.2	4.0	3.5	3.5	3.4	3.8	3.7	3.0	Financiera Confianza **
<b>SISTEMA FINANCIERO</b>	<b>3.6</b>	<b>3.6</b>	<b>2.9</b>	<b>3.2</b>	<b>4.1</b>	<b>3.7</b>	<b>3.3</b>	<b>3.6</b>	<b>3.3</b>	<b>3.4</b>	<b>3.3</b>	<b>3.4</b>	<b>3.1</b>	<b>SISTEMA FINANCIERO</b>

1/. cifras preliminares.

\* a partir de setiembre de 2009, Edpyme Confianza se convirtió en Financiera Confianza.

\*\* a partir de abril 2010, Edpyme Efectiva se convirtió en Financiera Efectiva.

Fuente: Entidades del Sistema Financiero de Ucayali.

Elaboración: BCRP. Sucursal Iquitos. Departamento de Estudios Económicos.

## VI. Ficha Técnica del Indicador de Actividad Económica Regional

Es un indicador parcial, que busca medir la evolución de la economía regional, a partir de los principales sectores, los cuales representan el 52,8 por ciento del valor agregado bruto de Ucayali, según el INEI.

El indicador se obtiene mediante la agregación ponderada de los índices sectoriales, utilizando como factor de ponderación la estructura porcentual anual del año 2007, elaborado por el INEI.

$$\text{Indicador regional} = \sum_{i=1}^n I_{\text{sector } i(t)} * w_i$$

$I_i$  = Índice del sector  $i$  en el período (mes)  $t$   
 $n$  = Número de sectores que componen el índice

$w_i$  = Peso relativo ponderado del sector  $i$ , en base a su contribución al valor agregado departamental 2007.

Los sectores que incluye son: agropecuario, pesca, minería, manufactura, electricidad y agua, servicios gubernamentales y servicios financieros.

El índice de los sectores agropecuario, pesca, minería, manufactura, electricidad y agua, se calcula en base al valor bruto de producción, de la siguiente manera:

$$\text{Índice sector } i = \left[ \frac{VBP_{it}}{VBP_i \text{ prom. 2007}} \right] * 100$$

Donde:

$i$  = Sector analizado

$VBP_{it}$  = valor bruto de la producción del sector  $i$ , del mes  $t$ , a precios de 1994.

$VBP_{i \text{ prom. } 2007}$  = valor bruto de producción promedio 2007 del sector  $i$  a precios de 1994.

### Procedimiento:

a) La clasificación de los sectores productivos se basa en la Clasificación Industrial Internacional Uniforme (CIIU-Revisión 3).

b) Las fuentes de la información sectorial son:

- Para los sectores agropecuario, pesca y minería: sus respectivos ministerios.
- Para el sector manufactura: Encuesta de la Dirección Regional de la Producción; y Encuesta directa a empresas representativas.
- Para el sector electricidad y agua: Osinergmin y la Empresa Municipal de Agua Potable y Alcantarillado de Coronel Portillo.
- Para los sectores servicios financieros y servicios gubernamentales: SBS y Gobierno Regional, respectivamente.

c) El valor bruto de producción de los sectores agropecuario, pesca, minería, electricidad y agua, se obtiene de la aplicación de los precios del año base (1994), a los volúmenes de producción. Los precios del año base, son los utilizados por la Dirección Nacional de Cuentas Nacionales del INEI.

d) El valor de los servicios gubernamentales se calcula a partir del gasto en remuneraciones y bienes y servicios del Gobierno Regional, que se deflactan a precios de 1994, utilizando el IPC e IPM, en cada caso.

e) El valor de los servicios financieros se calcula a partir de los saldos de colocaciones y depósitos de las instituciones financieras, deflactados a precios de 1994, utilizando el IPC.

f) Estructura del indicador regional

Sector	Ponderación (%) 1/
Agropecuario	18,6
Pesca	0,7
Minería	2,3
Manufactura	15,1
Electricidad y agua	5,1
Servicios gubernamentales	9,2
Servicios financieros 2/	1,8
<b>Total</b>	<b>52,8</b>

1/. Estructura del valor agregado bruto de Ucayali del año 2007, fuente INEI.

2/ Ponderación promedio nacional.