



**BANCO CENTRAL DE RESERVA DEL PERÚ  
SUCURSAL IQUITOS**

**SÍNTESIS ECONÓMICA DE UCAYALI  
AGOSTO 2011 <sup>1/</sup>**

**DEPARTAMENTO DE ESTUDIOS ECONÓMICOS**

## CONTENIDO

	<u>Página</u>
<b>RESEÑA INTRODUCTORIA</b> .....	03
<b>I. ACTIVIDAD PRODUCTIVA</b> .....	04
1.1. Producción.....	04
1.1.1. Producción agropecuaria.....	04
1.1.2. Producción pesquera.....	07
1.1.3. Producción de hidrocarburos.....	07
1.1.4. Producción manufacturera.....	08
1.1.5. Electricidad y agua.....	09
1.1.6. Turismo.....	09
<b>II. SECTOR EXTERNO</b> .....	10
2.1. Exportaciones.....	10
2.2. Importaciones.....	11
<b>III. FINANZAS PÚBLICAS</b> .....	11
3.1. Gobierno Central.....	11
3.2. Gobierno regional.....	13
3.3. Gobierno local.....	14
<b>IV. MONEDA Y CRÉDITO</b> .....	16
4.1. Depósitos del sistema financiero.....	16
4.2. Crédito del sistema financiero.....	17
<b>V. INFORMACIÓN ESTADÍSTICA</b> .....	20
Anexo N° 1: Producción agropecuaria.....	21
Anexo N° 2: Siembras agrícolas por campaña.....	22
Anexo N° 3: Cosechas agrícolas.....	23
Anexo N° 4: Producción pesquera.....	24
Anexo N° 5: Producción de madera rolliza.....	25
Anexo N° 6: Producción de madera aserrada.....	26
Anexo N° 7: Producción de hidrocarburos líquidos y gas.....	27
Anexo N° 8: IVF de la producción manufacturera.....	27
Anexo N° 9: Variación porcentual del IVF producción manufacturera.....	28
Anexo N° 10: Producción de energía eléctrica y agua potable.....	28
Anexo N° 11: Arribos y pernотaciones a establecimientos de hospedaje.....	29
Anexo N° 12: Empleo urbano en empresas de 10 y más trabajadores – Pucallpa.....	29
Anexo N° 13 y 14: Exportaciones por productos y bloques económicos.....	30 y 31
Anexo N° 15: Ingresos corrientes del gobierno central.....	32
Anexo N° 16: Ejecución de ingresos del gobierno regional.....	33
Anexo N° 17: Ejecución de gastos del gobierno regional.....	34
Anexo N° 18: Programa de inversiones del gobierno regional.....	35
Anexo N° 19: Depósitos y obligaciones del sistema financiero por entidad.....	36
Anexo N° 20: Depósitos y obligaciones del sistema financiero según modalidad.....	37
Anexo N° 21: Depósitos y obligaciones del SF por tipo y denominación.....	37
Anexo N° 22: Crédito del sistema financiero.....	38
Anexo N° 23: Cartera pesada en el sistema financiero.....	39
<b>VI. FICHA TÉCNICA</b> .....	40

**DIRECCIÓN EN INTERNET**

<http://www.bcrp.gob.pe/proyeccion-institucional/sucursales/iquitos/ucayali.html>

## RESEÑA INTRODUCTORIA

En los primeros ocho meses de 2011, el **indicador de actividad económica** se contrajo 0,2 por ciento frente a similar periodo de 2010, inducido por el desempeño negativo de los sectores: hidrocarburos, electricidad y agua, y agropecuario.

En agosto se registraron 14 155 arribos de **turistas** a Pucallpa y 27 877 pernотaciones, superiores en 15,4 y 2,8 por ciento, cada caso, frente a similar mes del año anterior, ante el mayor flujo de visitantes nacionales y extranjeros. Con ello, en los primeros ocho meses del presente año, ambos indicadores registraron variaciones positivas.

Las **exportaciones** totalizaron US\$ 3,0 millones, mayores en 28,4 por ciento respecto a agosto del año anterior, debido a mayores volúmenes exportados de triplay y tablillas. En los primeros ocho meses del año acumularon US\$ 26,9 millones, registrando una caída de US\$ 11,7 millones; por su parte, las **importaciones** acumularon US\$ 245 mil.

Los **ingresos corrientes** del Gobierno Central sumaron S/. 21,8 millones, inferiores en 3,1 por ciento, en valores reales, respecto a agosto del año anterior, como resultado de

la menor recaudación del impuesto general a las ventas por operaciones internas. En los primeros ocho meses del presente año acumularon S/. 179,2 millones, lo que significó un aumento de S/. 10,2 millones respecto a similar periodo del año anterior.

La **inversión** ejecutada de los tres niveles de gobierno en el departamento de Ucayali fue de S/. 24,4 millones, inferior en S/. 22,6 millones frente a agosto del año anterior. La inversión del Gobierno Central disminuyó en S/. 10,5 millones, la del gobierno regional en S/. 8,2 millones y la de los gobiernos locales en S/. 3,9 millones. Con ello, en los primeros ocho meses de 2011, la inversión fue de S/. 179,4 millones, menor en S/. 97,6 millones, respecto a similar periodo del año anterior.

Al 31 de agosto, el **saldo de depósitos** del sistema financiero de Ucayali alcanzó S/. 297,0 millones, registrando un incremento real anual de 5,1 por ciento. El saldo de **colocaciones** ascendió a S/. 816,3 millones, experimentando una expansión real anual de 22,8 por ciento. La **cartera atrasada** alcanzó el 3,4 por ciento de las colocaciones brutas totales, mayor en 0,2 puntos porcentuales con relación a agosto del año anterior.

## I. ACTIVIDAD PRODUCTIVA

### 1.1. Producción

En los primeros ocho meses de 2011, el indicador de actividad económica disminuyó en 0,2 por ciento respecto a similar periodo del año anterior, inducido por el desempeño negativo de los sectores: hidrocarburos, electricidad y agua, y agropecuario.

El sector económico que más cayó fue hidrocarburos (-31,0 por ciento), seguido de electricidad y agua (-23,9 por ciento) y agropecuario (-16,2 por ciento). En el caso de

hidrocarburos influyó la menor producción de gas natural; en agropecuario las menores áreas cosechadas de yuca, plátano y papaya; y en electricidad y agua la disminución de la producción de electricidad.

En cambio, avanzaron los sectores pesca, manufactura, servicios financieros, y servicios gubernamentales; en particular pesca, impulsado por la abundancia de peces en los ríos, los cuales están en vaciante.

**CUADRO N° 1**  
**INDICADOR DE ACTIVIDAD ECONÓMICA REGIONAL 1/ 2/**  
**(Variación porcentual respecto a similar periodo del año anterior)**

Sector	Ponderación	ENERO-AGOSTO
	3/	2011
Agropecuario	18,6	-16,2
Agrícola		-24,3
Pecuario		14,0
Pesca	0,7	41,3
Hidrocarburos	2,3	-31,0
Manufactura	15,1	19,8
Primaria		15,3
No primaria		22,1
Electricidad y agua	5,1	-23,9
Servicios gubernamentales	9,2	8,3
Servicios financieros	1,8	17,6
<b>Total</b>	<b>52,8</b>	<b>-0,2</b>

1/ Es un indicador parcial de la actividad económica de la región que, alcanza una cobertura de 52,8 por ciento del valor agregado bruto de la producción regional, según cifras del INEI.

2/ Actualizado con información al 24 de octubre de 2011.

3/ Considera la estructura productiva de la región para el año 2007 según cifras del INEI. En el caso de los servicios financieros se considera como ponderación el promedio nacional (1,8 por ciento)

Fuente: Direcciones Regionales del MINAG, Dirección Regional de la Producción y empresas Perupetro, OSINERGMIN, EMAPA Coronel Portillo, Gobierno Regional de Ucayali y SBS

Elaboración: BCRP. Sucursal Iquitos

#### 1.1.1. Producción agropecuaria

El valor bruto de la producción agropecuaria se contrajo 14,8 por ciento respecto a agosto del año anterior, debido a menores áreas cosechadas y bajos rendimientos, como resultado de la pérdida de plantaciones por las inundaciones suscitadas a inicios de año.

El sub-sector agrícola mostró un desempeño negativo, mientras el pecuario continuó creciendo. Con ello, en los primeros ocho meses del presente año, el valor bruto de la producción agropecuaria acumuló una reducción de 16,2 por ciento.

**CUADRO N° 2**  
**VALOR BRUTO DE PRODUCCIÓN AGROPECUARIA 1/**  
**(Variación porcentual real 2/)**

	AGOSTO		ENERO-AGOSTO	
	2010	2011	2010	2011
Sub.-sector agrícola	-13,8	-22,6	3,6	-24,3
Sub.-sector pecuario	7,3	11,1	7,0	14,0
<b>Sector agropecuario</b>	<b>-8,9</b>	<b>-14,8</b>	<b>4,4</b>	<b>-16,2</b>

1/ Cifras preliminares.

2/ Respecto al mismo mes o periodo del año anterior.

Fuente: Dirección Regional de Agricultura de Ucayali.

Elaboración: BCRP. Sucursal Iquitos. Departamento de Estudios Económicos.

El valor bruto de la producción agrícola disminuyó en 22,6 por ciento respecto a agosto del año anterior, como resultado de la menor producción de los principales cultivos, cuyas menores áreas cosechadas reflejan los rezagos de las inundaciones y de las fuertes lluvias suscitadas a inicios de año. En particular, se contrajo la producción de yuca (-10 986 toneladas), plátano (-1 879

toneladas) y papaya (-1 891 toneladas). En cambio, aumentó la producción de palma aceitera (3 232 toneladas) y arroz (1 514 toneladas), por mayores áreas cosechadas.

En los primeros ocho meses de 2011, el valor bruto de la producción agrícola registró una disminución de 24,3 por ciento respecto a similar periodo del año anterior.

**CUADRO Nº 3**  
**PRODUCCIÓN DE PRINCIPALES PRODUCTOS AGRÍCOLAS 1/**  
**(Toneladas)**

CULTIVO	AGOSTO		Var. %	ENERO- AGOSTO		Var. %
	2010	2011		2010	2011	
Arroz cáscara	2 885	4 399	52,5	16 883	13 207	-21,8
Plátano	17 241	15 362	-10,9	169 307	151 830	-10,3
Yuca	13 594	2 608	-80,8	94 417	38 501	-59,2
Papaya	4 913	3 022	-38,5	54 660	30 093	-44,9
Caña de azúcar	2 007	1 621	-19,2	22 390	19 014	-15,1
Maíz amarillo	1 142	255	-77,7	15 955	8 195	-48,6
Palma aceitera	2 627	5 859	123,0	38 398	40 869	6,4

1/ Cifras preliminares.

Fuente: Dirección Regional de Agricultura de Ucayali.

Elaboración: BCRP. Sucursal Iquitos. Departamento de Estudios Económicos.

**GRÁFICO Nº 1**  
**PARTICIPACIÓN EN EL VBP**  
**AGRICOLA**  
**ENERO-AGOSTO 2011**

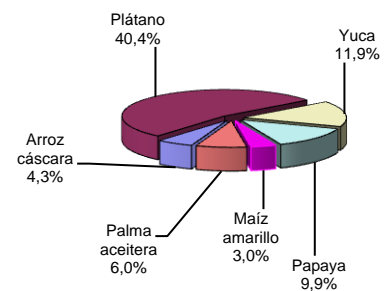

Los precios en chacra de los principales productos agrícolas mostraron un crecimiento generalizado, los que más crecieron fueron

los precios de yuca (114,3 por ciento), papaya (100,0 por ciento) y palma aceitera (100,0 por ciento); el primero por escasez.

**CUADRO Nº 4**  
**PRECIOS EN CHACRA DE PRINCIPALES PRODUCTOS**  
**AGRÍCOLAS**  
**(Nuevos soles por kilogramo)**

	AGOSTO		Var. %
	2010	2011	
Arroz cáscara	0,48	0,70	45,8
Plátano	0,21	0,30	42,9
Yuca	0,14	0,30	114,3
Caña de azúcar	0,06	0,10	66,7
Maíz amarillo duro	0,81	1,00	23,5
Papaya	0,15	0,30	100,0
Palma aceitera	0,35	0,70	100,0

Fuente: Dirección Regional de Agricultura de Ucayali.

Elaboración: BCRP. Sucursal Iquitos. Departamento de Estudios Económicos.

Las siembras totalizaron 3,5 mil hectáreas en agosto de 2011, superficie mayor en 4,9 por ciento a la registrada en similar mes de la campaña anterior, debido a la disponibilidad de terrenos y semillas, y también por mejores precios. En particular, se incrementaron las áreas sembradas de plátano, arroz cáscara,

maíz amarillo y yuca. En agosto se inició la campaña grande de siembras en el departamento de Ucayali, con disponibilidad de fertilizantes y pesticidas para los cultivos de palma aceitera, plátano y piña. También se dispone de maquinaria agrícola utilizada en la preparación de terrenos de altura para el arroz.

**CUADRO Nº 5  
SUPERFICIE SEMBRADA (Has.) 1/**

	AGOSTO		Var. %	CAMPAÑA AGRÍCOLA 2/		Var. %
	2010	2011		2010-2011	2011-2012	
-Arroz cáscara	919	1 003	9,1	919	1 003	9,1
-Maíz amarillo duro	1 269	1 348	6,2	1 269	1 348	6,2
-Algodón	0	0	-	0	0	-
-Plátano	85	189	122,4	85	189	122,4
-Yuca	834	862	3,4	834	862	3,4
-Palma aceitera	0	0	-	0	0	-
-Papaya	76	0	-100,0	76	0	-100,0
-Otros	196	142	-27,6	196	142	-27,6
<b>TOTAL</b>	<b>3 379</b>	<b>3 544</b>	<b>4,9</b>	<b>3 379</b>	<b>3 544</b>	<b>4,9</b>

1/ Cifras preliminares.

2/ Agosto 2011.

Fuente: Dirección Regional de Agricultura de Ucayali.

Elaboración: BCRP. Sucursal Iquitos. Departamento de Estudios Económicos.

El valor bruto de la producción pecuaria avanzó 11,1 por ciento respecto a agosto del año anterior, como resultado de la mayor saca en la crianza de las especies pecuarias, con excepción de huevos. En particular creció la producción de carne de aves (114 toneladas),

como resultado del incremento en el ingreso de pollos BB desde Lima.

En los primeros ocho meses de 2011, el valor bruto de la producción pecuaria acumuló una expansión de 14,0 por ciento.

**CUADRO Nº 6  
PRODUCCIÓN PECUARIA 1/  
(Toneladas)**

ESPECIES	AGOSTO		Var. % Real	ENERO- AGOSTO		Var. % Real
	2010	2011		2010	2011	
Carne de aves	806	920	14,1	6 240	7 531	20,7
Carne de porcino	99	137	38,4	805	947	17,6
Carne de vacuno	234	274	17,1	1 880	2 055	9,3
Carne de ovino	5	5	0,0	49	47	-4,1
Leche	405	431	6,4	3 232	3 411	5,5
Huevos	454	399	-12,1	3 176	3 217	1,3
<b>Total pecuario</b>	<b>2 003</b>	<b>2 166</b>	<b>11,1</b>	<b>15 382</b>	<b>17 208</b>	<b>14,0</b>

1/ Cifras preliminares.

Fuente: Dirección Regional de Agricultura de Ucayali.

Elaboración: BCRP. Sucursal Iquitos. Departamento de Estudios Económicos.

**GRÁFICO Nº 2  
PARTICIPACIÓN EN EL VBP  
PECUARIO  
ENERO-AGOSTO 2011**

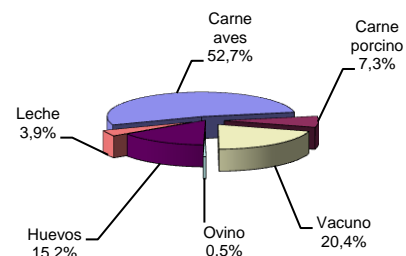

Respecto a los fenómenos meteorológicos, en agosto 2011 el clima se caracterizó por presentar condiciones de cielo despejado, sólo se presentaron tres días de lluvias ligeras, las cuales alcanzaron 12,95 mm. La temperatura mínima fue de 18,2°C y la máxima de 33,9°C. En cuanto a los fenómenos hidrológicos, el río Ucayali está en periodo de estiaje y alcanzó

138,52 msnm., nivel ligeramente inferior al registrado en agosto del año anterior. El periodo de verano es propicio para la preparación de terrenos de altura, realizando labores de rozo y quema para la siembra de cultivos permanentes y transitorios; y para el uso de la maquinaria agrícola en la preparación de suelos para arroz bajo riego.

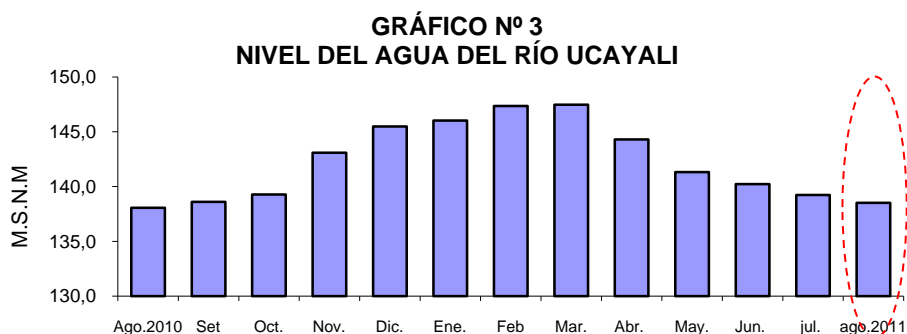

Fuente: Dirección Regional de Agricultura de Ucayali.  
Elaboración: BCRP. Sucursal Iquitos. Departamento de Estudios Económicos.

### 1.1.2. Producción pesquera

El desembarque de pescado para consumo humano fue de 889 toneladas, mayor en 89,1 por ciento respecto a agosto del año anterior, como resultado de la abundancia de peces. En estado fresco creció 67,3 por ciento, por abundancia de boquichico, palometa, sardina

chui chui y otras especies, y el de seco-salado creció 247,4 por ciento. Con ello, en los primeros ocho meses de 2011, el desembarque de pescado avanzó 41,3 por ciento, inducido por la abundancia de peces en los ríos y factores hidrológicos favorables.

**CUADRO Nº 7**  
**PRODUCCIÓN PESQUERA CONTINENTAL**  
**(Toneladas)**

	AGOSTO		Var. %	ENERO-AGOSTO		Var. %
	2010	2011		2010	2011	
<b>I. Fresco</b>	<b>413</b>	<b>691</b>	<b>67,3</b>	<b>2 010</b>	<b>2 945</b>	<b>46,5</b>
-Chiu Chiu	6	7	16,7	159	106	-33,3
-Boquichico	166	217	30,7	550	948	72,4
-Llambina	4	2	-50,0	181	188	3,9
-Ractacara	8	2	-75,0	21	32	52,4
-Palometa	26	94	261,5	137	241	75,9
-Sardina	27	67	148,1	189	257	36,0
-Otras especies	176	302	71,6	773	1 173	51,7
<b>II. Seco-salado</b>	<b>57</b>	<b>198</b>	<b>247,4</b>	<b>633</b>	<b>789</b>	<b>24,6</b>
<b>Total desembarque</b>	<b>470</b>	<b>889</b>	<b>89,1</b>	<b>2 643</b>	<b>3 734</b>	<b>41,3</b>

Fuente: Dirección Regional de la Producción de Ucayali.  
Elaboración: BCRP. Sucursal Iquitos. Departamento de Estudios Económicos.

### 1.1.3. Producción de hidrocarburos

La producción fiscalizada de hidrocarburos disminuyó en 32,6 por ciento frente a agosto del año anterior. En el lote 31-C, la caída de los volúmenes de gas natural fue más fuerte

que la de hidrocarburos líquidos. Con ello, en los primeros ocho meses de 2011, la producción fiscalizada de hidrocarburos acumuló una contracción de 31,0 por ciento.

**CUADRO Nº 8**  
**PRODUCCIÓN DE HIDROCARBUROS**

	AGOSTO		Var. %	ENERO-AGOSTO		Var. %
	2010	2011		2010	2011	
<b>GAS NATURAL 1/</b>	<b>1 161</b>	<b>682</b>	<b>-41,3</b>	<b>7 232</b>	<b>3 742</b>	<b>-48,3</b>
Aguaytía Energy (Lote 31-C)	1 161	682	-41,3	7 232	3 742	-48,3
<b>LÍQUIDOS DE GAS NATURAL 2/</b>	<b>80</b>	<b>66</b>	<b>-17,5</b>	<b>632</b>	<b>587</b>	<b>-7,1</b>
Aguaytía Energy (lote 31-C, LGN)	80	66	-17,5	632	587	-7,1
<b>Total hidrocarburos</b>			<b>-32,6</b>			<b>-31,0</b>

1/ millones de pies cúbicos.

2/ miles de barriles.

Fuente: Perúpetro S.A.

Elaboración: BCRP. Sucursal Iquitos. Departamento de Estudios Económicos.

**GRÁFICO Nº 4**  
**PRODUCCIÓN FISCALIZADA DE GAS NATURAL**  
(Millones de pies cúbicos)

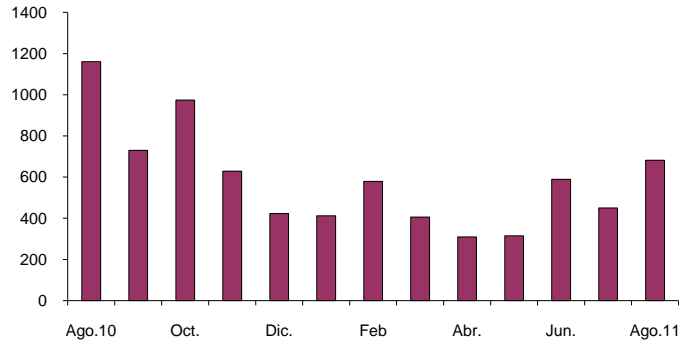

### 1.1.4. Producción manufacturera

La actividad manufacturera registró un crecimiento de 21,1 por ciento respecto a agosto del año anterior, impulsada por el dinamismo tanto de la industria primaria

como no primaria. Con ello, en los primeros ocho meses del presente año, la manufactura acumuló una expansión de 19,8 por ciento respecto a similar periodo del año anterior.

**CUADRO Nº 9**  
**VALOR BRUTO DE LA PRODUCCIÓN DEL SECTOR MANUFACTURA**  
(Variación real) 1/

	AGOSTO		ENERO – AGOSTO	
	2010	2011	2010	2011
Manufactura primaria	1,4	17,7	12,3	15,3
Manufactura no primaria	40,3	23,0	13,5	22,1
<b>Total</b>	<b>24,3</b>	<b>21,1</b>	<b>13,2</b>	<b>19,8</b>

1/ Respecto al mismo mes o periodo del año anterior.

Fuente: Dirección Regional de la Producción de Ucayali y Encuesta a Empresas Industriales.

Elaboración: BCRP. Sucursal Iquitos. Departamento de Estudios Económicos.

### Sub-sector manufactura primaria

La industria primaria se expandió 17,7 por ciento, impulsada por la mayor producción de refinados de petróleo, en particular turbo A-1

y petróleo residual. En los primeros ocho meses el sub-sector creció 15,3 por ciento frente a similar periodo del año anterior.

**CUADRO Nº 10**  
**ÍNDICE DE VOLUMEN FÍSICO DE LA MANUFACTURA PRIMARIA**

CIU	RAMAS DE ACTIVIDAD	AGOSTO		Var. % Real	ENERO – AGOSTO		Var. % Real
		2010	2011		2010	2011	
2320	Refinación de petróleo	489,3	575,7	17,7	459,7	530,0	15,3
	<b>Total</b>	<b>489,3</b>	<b>575,7</b>	<b>17,7</b>	<b>459,7</b>	<b>530,0</b>	<b>15,3</b>

Fuente: Dirección Regional de la Producción de Ucayali y Encuesta a Empresas Industriales.

Elaboración: BCRP. Sucursal Iquitos. Departamento de Estudios Económicos.

### Sub-sector manufactura no primaria

La industria no primaria avanzó 23,0 por ciento, inducida por la mayor producción de madera aserrada y bebidas malteadas, pero atenuada, en parte, por la caída de los rubros calaminas y bebidas gaseosas. El dinamismo de bebidas malteadas se explica por las inversiones en adquisición de equipo que

viene realizando la empresa productora, y el de madera aserrada por la disponibilidad de materia prima (madera rolliza).

En los primeros ocho meses de 2011, el sub-sector acumuló una expansión de 22,1 por ciento frente a similar periodo de 2010.



**CUADRO N° 11**  
**ÍNDICE DE VOLUMEN FÍSICO DE LA MANUFACTURA NO PRIMARIA**

CIIU	RAMAS DE ACTIVIDAD	AGOSTO		Var. % Real	ENERO – AGOSTO		Var. % Real
		2010	2011		2010	2011	
1553	Bebidas malteadas	177,6	192,2	8,2	160,6	172,7	7,5
1554	Bebidas gaseosas	9,2	9,1	-1,1	8,8	8,1	-8,0
2010	Madera aserrada	40,0	84,7	111,8	47,2	85,2	80,5
2899	Calaminas	208,5	147,3	-29,4	156,7	136,1	-13,1
<b>Total</b>		<b>104,1</b>	<b>128,0</b>	<b>23,0</b>	<b>98,1</b>	<b>119,8</b>	<b>22,1</b>

Fuente: Dirección Regional de la Producción de Ucayali y Encuesta a Empresas Industriales.  
Elaboración: BCRP. Sucursal Iquitos. Departamento de Estudios Económicos.

### 1.1.5. Electricidad y agua

El sector electricidad y agua disminuyó en 22,6 por ciento respecto a agosto del año anterior, como resultado de la menor producción de electricidad, vinculada al menor dinamismo de la central térmica de Aguaytía, lo cual, en parte, fue contrarrestado por las

compras de electricidad al Sistema Eléctrico Interconectado Nacional (SEIN).

En los primeros ocho meses de 2011, el sector acumuló una caída de 23,9 por ciento, asociada a la menor producción de electricidad.

**CUADRO N° 12**  
**PRODUCCIÓN DE ELECTRICIDAD Y AGUA 1/**

	AGOSTO		Var. %	ENERO – AGOSTO		Var. %
	2010	2011		2010	2011	
<b>I.- Electricidad (MWH)</b>	<b>95 466</b>	<b>72 932</b>	<b>-23,6</b>	<b>563 134</b>	<b>421 227</b>	<b>-25,2</b>
- Central Hidroeléctrica Canuja	268	378	41,0	2 119	2 594	22,4
- Central Térmica de Aguaytía	94 578	52 850	-44,1	558 224	270 931	-51,5
- Central Térmica de Atalaya	32	0	-100,0	57	0	-100,0
- Central Térmica Diesel	588	0	-100,0	2 734	0	-100,0
- Compras al SEIN*	-	19 704	-	0	147 702	-
<b>II.- Agua (M<sup>3</sup>)</b>	<b>891 977</b>	<b>937 367</b>	<b>5,1</b>	<b>7 134 136</b>	<b>7 267 992</b>	<b>1,9</b>
<b>Total (I+II)</b>			<b>-22,6</b>			<b>-23,9</b>

1/. Información preliminar

\*Electro Ucayali.

FUENTE: OSINERGMIN y EMAPACOP S.A.

Elaboración: BCRP. Sucursal Iquitos. Departamento de Estudios Económicos.

### 1.1.6. Turismo

De acuerdo con información de la Dirección Regional de Comercio Exterior y Turismo de Ucayali, en agosto 2011 se registraron 14 155 arribos de turistas y 27 877 pernотaciones; superiores en 15,4 y 2,8 por ciento, cada caso, respecto al año anterior, ante el mayor flujo de turistas nacionales y extranjeros.

En cuanto al origen de los visitantes nacionales, el 35,9 por ciento llegó desde

otros lugares del interior de Ucayali, el 38,9 por ciento desde Lima y provincias, y el 11,9 por ciento desde Huánuco. En el turismo receptivo (conformado por 366 extranjeros), el 31,4 por ciento señaló como país de residencia a Estados Unidos, el 10,4 por ciento España y el 9,0 por ciento Colombia.

En el periodo enero-agosto de 2011, ambos indicadores mostraron desempeño positivo.

**CUADRO Nº 13**  
**ARRIBOS Y PERNOCTACIONES**  
**(Número de personas)**

	AGOSTO		Var. %	ENERO – AGOSTO		Var. %
	2010	2011		2010	2011	
<b>Arribos</b>	<b>12 263</b>	<b>14 155</b>	<b>15,4</b>	<b>104 108</b>	<b>115 579</b>	<b>11,0</b>
- Nacionales	11 963	13 789	15,3	101 703	112 258	10,4
- Extranjeros	300	366	22,0	2 405	3 321	38,1
<b>Pernoctaciones</b>	<b>27 120</b>	<b>27 877</b>	<b>2,8</b>	<b>207 998</b>	<b>233 934</b>	<b>12,5</b>
- Nacionales	25 918	26 988	4,1	200 099	224 727	12,3
- Extranjeros	1 202	889	-26,0	7 899	9 207	16,6

Fuente: Dirección Regional de Comercio Exterior, Turismo y Artesanía de Ucayali  
Elaboración: BCRP. Sede Regional Iquitos. Departamento de Estudios Económicos.

## II. SECTOR EXTERNO

### 2.1. Exportaciones FOB

Las exportaciones de Ucayali (US\$ 3,0 millones) se expandieron 28,4 por ciento respecto a agosto del año anterior, como resultado de los mayores volúmenes exportados de triplay y tablillas, ya que los de madera aserrada se deterioraron.

Ucayali exporta productos no tradicionales, entre los cuales, las exportaciones de

productos forestales crecieron 24,2 por ciento, ante las mayores ventas de tablillas y triplay, ya que las ventas de madera aserrada disminuyeron en 0,5 por ciento.

En los primeros ocho meses de 2011, las exportaciones acumularon US\$ 26,9 millones, menores en US\$ 11,7 millones, con relación a similar periodo del año anterior.

**CUADRO Nº 14**  
**EXPORTACIONES POR GRUPOS DE PRODUCTOS 1/**  
**(Valor FOB en miles de US dólares)**

GRUPOS DE PRODUCTOS	AGOSTO		Var. %	ENERO – AGOSTO		Var. %
	2010	2011		2010	2011	
<b>1.Exportaciones no tradicionales</b>	<b>2 329</b>	<b>2 990</b>	<b>28,4</b>	<b>38 620</b>	<b>26 935</b>	<b>-30,3</b>
- Forestales	2 306	2 864	24,2	38 257	25 522	-33,3
- Agropecuarios	12	15	25,0	36	56	55,6
- Pesqueros	7	97	1 285,7	196	435	121,9
- Otros no tradicionales	4	14	250,0	131	922	603,8
<b>2.Otros productos</b>	<b>0</b>	<b>0</b>	<b>-</b>	<b>6</b>	<b>1</b>	<b>-83,3</b>
<b>Total</b>	<b>2 329</b>	<b>2 990</b>	<b>28,4</b>	<b>38 626</b>	<b>26 936</b>	<b>-30,3</b>

1/ información preliminar

Fuente: SUNAT – Aduanas. [www.sunat.gob.pe](http://www.sunat.gob.pe)

Elaboración: BCRP. Sucursal Iquitos. Departamento de Estudios Económicos.

Las exportaciones del departamento tienen como principal destino China, México y Estados Unidos. El primero de ellos adquirió

el 40,4 por ciento del valor total de los productos exportados, México el 28,5 por ciento y Estados Unidos el 8,3 por ciento.

**CUADRO Nº 15**  
**PRINCIPALES PAÍSES DE DESTINO Y PRINCIPAL PRODUCTO EXPORTADO**  
**(ENERO- AGOSTO 2011)**

PAÍS	% DEL TOTAL	PRINCIPAL PRODUCTO
China	40,4	Tablillas y madera aserrada.
México	28,5	Triplay y madera aserrada.
Estados Unidos	8,3	Madera densificada, madera aserrada y tablillas.
Australia	2,5	Madera aserrada y durmientes.
Francia	2,4	Tablillas y tarugos.
Otros países	17,9	Triplay, tablillas, madera aserrada y semillas.
<b>Total</b>	<b>100,0</b>	

Fuente: SUNAT- Aduanas. [www.sunat.gob.pe](http://www.sunat.gob.pe)

Elaboración: BCRP. Sucursal Iquitos. Departamento de Estudios Económicos

## 2.2. Importaciones FOB

En agosto no se registraron importaciones por la aduana de Pucallpa, acumulando en el periodo enero-agosto un valor FOB de US\$

245 mil, importe que corresponde a la compra de bienes de capital, principalmente, equipo de transporte aéreo.

## III. FINANZAS PÚBLICAS

### 3.1. Gobierno Central

Los ingresos corrientes del Gobierno Central (S/. 21,8 millones) registraron una contracción real de 3,1 por ciento respecto a agosto del año anterior, inducida por la disminución de la recaudación de los ingresos tributarios y no tributarios.

Los ingresos tributarios (S/. 21,6 millones) disminuyeron en 3,0 por ciento en valores reales, como resultado en particular de la

menor recaudación del impuesto general a las ventas interno, que cayó en S/. 1,2 millones. Dicho resultado fue atenuado, en parte, por la mayor recaudación del impuesto selectivo al consumo e impuestos a los ingresos.

En los primeros ocho meses de 2011, los ingresos corrientes del Gobierno Central acumularon S/. 179,2 millones, superiores en S/. 10,2 millones frente al año anterior.

**CUADRO Nº 16**  
**INGRESOS CORRIENTES DEL GOBIERNO CENTRAL**  
(Miles de nuevos soles)

	AGOSTO		Var. % real	ENERO- AGOSTO		Var. % Real
	2010	2011		2010	2011	
<b>a. INGRESOS TRIBUTARIOS</b>	<b>21 453</b>	<b>21 600</b>	<b>-3,0</b>	<b>166 680</b>	<b>177 062</b>	<b>3,2</b>
<b>1. Impuestos a los ingresos</b>	<b>6 347</b>	<b>6 891</b>	<b>4,5</b>	<b>52 576</b>	<b>60 465</b>	<b>11,8</b>
- Personas Naturales	929	1 216	26,0	7 837	10 492	30,0
- Personas Jurídicas	5 285	5 549	1,1	38 193	44 460	13,2
- Regularización	133	126	-8,8	6 546	5 513	-18,3
<b>2. Impuesto a las importaciones</b>	<b>2</b>	<b>1</b>	<b>-51,9</b>	<b>21</b>	<b>95</b>	<b>333,8</b>
<b>3. Impuesto general a las ventas (IGV)</b>	<b>2 727</b>	<b>1 469</b>	<b>-48,1</b>	<b>21 300</b>	<b>15 453</b>	<b>-29,4</b>
* Interno	2 641	1 438	-47,6	20 598	15 036	-29,0
* Importaciones	86	31	-65,3	702	417	-42,3
<b>4. Impuesto selectivo al consumo (ISC)</b>	<b>11 167</b>	<b>12 139</b>	<b>4,7</b>	<b>85 126</b>	<b>93 328</b>	<b>6,5</b>
<b>5. Otros ingresos tributarios</b>	<b>1 210</b>	<b>1 100</b>	<b>-12,5</b>	<b>7 657</b>	<b>7 721</b>	<b>-2,2</b>
<b>b. INGRESOS NO TRIBUTARIOS</b>	<b>260</b>	<b>247</b>	<b>-8,5</b>	<b>2 289</b>	<b>2 089</b>	<b>-11,2</b>
<b>INGRESOS CORRIENTES</b>	<b>21 713</b>	<b>21 847</b>	<b>-3,1</b>	<b>168 969</b>	<b>179 151</b>	<b>3,0</b>

Fuente: SUNAT- Aduanas. [www.sunat.gob.pe](http://www.sunat.gob.pe)

Elaboración: BCRP. Sucursal Iquitos. Departamento de Estudios Económicos.

Los gastos del Gobierno Central en Ucayali (S/. 20,1 millones) disminuyeron en S/. 8,2 millones con relación a agosto del año anterior, inducidos por la contracción de los gastos de capital en S/. 10,4 millones, ya que los gastos corrientes aumentaron en S/. 2,2 millones. En el caso de los gastos de capital influyeron las menores inversiones.

En los primeros ocho meses de 2011, los gastos totales acumularon S/. 188,7 millones, inferiores en S/. 12,5 millones (-8,7 por ciento en valores reales) frente a similar periodo del año anterior. Además dicha ejecución acumulada representó un avance de 50,6 por ciento del presupuesto institucional modificado del presente ejercicio (PIM).

**CUADRO Nº 17**  
**GASTOS DEL GOBIERNO CENTRAL**  
**POR TIPO DE GASTO**  
**(Miles de nuevos soles)**

	AGOSTO		Var. % Real	ENERO – AGOSTO		Var. % Real
	2010	2011		2010	2011	
<b>A. GASTOS CORRIENTES</b>	<b>12 175</b>	<b>14 383</b>	<b>14,3</b>	<b>91 915</b>	<b>116 686</b>	<b>23,3</b>
-Personal y obligaciones	4 168	6 884	59,8	38 655	52 189	31,0
-Pensiones y prestaciones sociales	4 360	2 593	-42,5	18 605	28 008	46,5
-Bienes y servicios	2 838	3 699	26,1	23 459	28 631	18,6
-Donaciones y transferencias	522	1 199	122,2	4 361	3 368	-25,2
-Otros gastos corrientes	287	8	-97,3	6 835	4 490	-36,0
<b>B. GASTOS DE CAPITAL</b>	<b>16 072</b>	<b>5 711</b>	<b>-65,6</b>	<b>109 304</b>	<b>72 045</b>	<b>-35,5</b>
-Donaciones y transferencias	0	153	-	1 488	991	-36,3
-Otros gastos de capital	12	1	-91,9	386	3 856	879,9
-Inversiones no financieras	16 060	5 557	-66,5	107 430	58 820	-46,4
-Inversiones financieras	0	0	-	0	8 378	-
<b>C. SERVICIO DE LA DEUDA</b>	<b>0</b>	<b>0</b>	<b>-</b>	<b>0</b>	<b>0</b>	<b>-</b>
<b>Total (A + B + C):</b>	<b>28 247</b>	<b>20 094</b>	<b>-31,2</b>	<b>201 219</b>	<b>188 731</b>	<b>-8,7</b>

Fuente: Ministerio de Economía y Finanzas. [www.mef.gob.pe](http://www.mef.gob.pe)

La inversión del Gobierno Central en Ucayali (S/. 5,6 millones) registró una disminución de S/. 10,5 millones respecto a agosto del año anterior, por menor ejecución de obras de infraestructura de transporte terrestre.

La inversión se contrajo en el sector transporte (-S/. 14,3 millones), por la menor ejecución de obras de rehabilitación y mejoramiento de carreteras. En cambio, creció en educación (S/. 1,4 millones), por

mejoramiento de infraestructura de instituciones educativas, y en planeamiento (S/. 1,0 millones), debido a la construcción e implementación de la sede única para la intendencia de aduana Pucallpa.

En los primeros ocho meses de 2011, la inversión acumuló S/. 67,2 millones, inferior en S/. 40,2 millones frente a similar periodo de 2010, ello reflejó en particular el menor dinamismo de la inversión en transporte.

**CUADRO Nº 18**  
**INVERSION DEL GOBIERNO CENTRAL**  
**(Miles de nuevos soles)**

	AGOSTO		Var. % %	ENERO – AGOSTO		Var. % %
	2010	2011		2010	2011	
Planeamiento	407	1 389	241,3	808	2 665	229,8
Justicia	11	10	-9,1	295	137	-53,6
Agropecuaria	170	89	-47,6	670	478	-28,7
Protección social	0	1	-	1	1	0,0
Trabajo	0	0	-	2	0	-100,0
Defensa y seguridad nacional	0	0	-	0	18	-
Orden público y seguridad	0	0	-	0	15	-
Educación	432	1 856	329,6	3 660	15 090	312,3
Cultura y deporte	0	0	-	0	0	-
Energía	0	91	-	0	9 368	-
Saneamiento	0	5	-	0	21	-
Salud	0	732	-	157	6 743	4 194,9
Medio ambiente	0	185	-	0	1 066	-
Transporte	15 024	763	-94,9	100 708	30 749	-69,5
Comunicaciones	16	160	900,0	1 108	571	-48,5
Turismo	0	276	-	0	276	-
Vivienda y desarrollo urbano	0	0	-	21	0	-100,0
<b>TOTAL</b>	<b>16 060</b>	<b>5 557</b>	<b>-65,4</b>	<b>107 430</b>	<b>67 198</b>	<b>-37,4</b>

Fuente: Ministerio de Economía y Finanzas. [www.mef.gob.pe](http://www.mef.gob.pe)  
Elaboración: BCRP. Sucursal Iquitos. Departamento de Estudios Económicos.

### 3.2. Gobierno regional

Los gastos del gobierno regional (S/. 37,8 millones) se incrementaron S/. 3,9 millones respecto a agosto del año anterior, importe que representó un crecimiento real de 8,0 por ciento, explicado por la expansión de los gastos corrientes en S/. 3,7 millones, vinculados al incremento de los rubros personal y obligaciones y, bienes y servicios.

En los primeros ocho meses de 2011, los gastos totales acumularon S/. 222,5 millones, inferiores en S/. 19,5 millones (-10,7 por ciento en valores reales) respecto a similar periodo del año anterior. Dicha ejecución acumulada representó un avance de 51,8 por ciento del presupuesto institucional modificado del presente ejercicio (PIM.).

**CUADRO Nº 19  
GASTOS DEL GOBIERNO REGIONAL  
POR TIPO DE GASTO  
(Miles de nuevos soles)**

	AGOSTO		Var. % Real	ENERO – AGOSTO		Var. % Real
	2010	2011		2010	2011	
<b>A. GASTOS CORRIENTES</b>	<b>18 717</b>	<b>22 443</b>	<b>16,0</b>	<b>157 656</b>	<b>165 958</b>	<b>2,3</b>
-Personal y obligaciones	12 384	14 375	12,3	107 449	115 298	4,3
-Pensiones y prestaciones sociales	1 588	1 596	-2,8	13 970	14 083	-2,0
-Bienes y servicios	4 291	5 722	29,0	32 416	34 319	2,7
-Donaciones y transferencias	0	0	-	9	61	550,2
-Otros gastos corrientes	454	750	59,8	3 812	2 197	-44,1
<b>B. GASTOS DE CAPITAL</b>	<b>15 133</b>	<b>15 352</b>	<b>-1,8</b>	<b>84 292</b>	<b>56 540</b>	<b>-34,9</b>
-Inversiones no financieras	14 533	6 352	-57,7	76 477	47 495	-39,6
-Inversiones financieras	0	0	-	0	0	-
-Donaciones y transferencias	600	9 000	1 351,3	7 815	9 045	10,8
<b>C. SERVICIO DE LA DEUDA</b>	<b>0</b>	<b>0</b>	<b>-</b>	<b>0</b>	<b>0</b>	<b>-</b>
<b>Total (A + B + C):</b>	<b>33 850</b>	<b>37 795</b>	<b>8,0</b>	<b>241 948</b>	<b>222 498</b>	<b>-10,7</b>

Fuente: Ministerio de Economía y Finanzas. [www.mef.gob.pe](http://www.mef.gob.pe) y Gobierno Regional de Ucayali.

Elaboración: Sucursal Iquitos. Departamento de Estudios Económicos.

Los gastos fueron financiados con recursos ordinarios (S/. 21,2 millones), y en menor cuantía con fondos del canon y sobre canon

petrolero (S/. 15,4 millones). En el periodo enero-agosto de 2011, ambos recursos, en conjunto financiaron el 96,3 ciento del gasto.

**CUADRO Nº 20  
GASTOS DEL GOBIERNO REGIONAL  
POR FUENTES DE FINANCIAMIENTO  
(Miles de nuevos soles)**

	AGOSTO		Var. % Real	ENERO – AGOSTO		Var. % Real
	2010	2011		2010	2011	
Recursos ordinarios	18 355	21 242	12,0	156 038	159 200	-0,9
Canon y sobre-canon, regalías, rentas...	14 157	15 382	5,1	76 118	55 144	-29,7
Recursos directamente recaudados	765	1 058	33,8	5 982	6 288	2,1
Donaciones y transferencias	573	113	-80,9	3 810	1 866	-52,5
<b>Total</b>	<b>33 850</b>	<b>37 795</b>	<b>8,0</b>	<b>241 948</b>	<b>222 498</b>	<b>-10,7</b>

Fuente: Ministerio de Economía y Finanzas. [www.gob.pe](http://www.gob.pe) y Gobierno Regional de Ucayali.

Elaboración: BCRP. Sucursal Iquitos. Departamento de Estudios Económicos.

La inversión del gobierno regional (S/. 6,4 millones) disminuyó en S/. 8,2 millones respecto a agosto del año anterior, inducida en particular por la menor ejecución de obras de infraestructura de instituciones educativas.

la inversión aumentó en el sector cultura y deporte (S/. 1,7 millones), por la ampliación del estadio de la ciudad de Pucallpa.

La inversión cayó en los sectores educación, salud, transporte y saneamiento, en particular en el primero (-S/. 4,4 millones). En cambio,

En los primeros ocho meses de 2011, la inversión acumuló S/. 47,5 millones, inferior en S/. 29,0 millones frente a similar periodo del año anterior, por el menor dinamismo de la inversión en educación y transporte.

**CUADRO Nº 21  
INVERSIÓN DEL GOBIERNO REGIONAL  
(Miles de nuevos soles)**

	AGOSTO		Var. %	ENERO – AGOSTO		Var. %
	2010	2011		2010	2011	
Planeamiento	441	220	-50,1	2 895	1 539	-46,8
Agropecuaria	1 438	1 367	-4,9	5 328	7 798	46,4
Protección social	468	90	-80,8	877	472	-46,2
Trabajo	0	0	-	4	0	-100,0
Orden público y seguridad	0	0	-	22	0	-100,0
Educación	5 845	1 450	-75,2	34 705	11 057	-68,1
Cultura y deporte	2	1 733	86 550,0	1 584	9 389	492,7
Energía	24	4	-83,3	124	66	-46,8
Comercio	21	4	-81,0	30	168	460,0
Pesca	178	251	41,0	741	1 149	55,1
Saneamiento	1 664	353	-78,8	7 520	6 773	-9,9
Salud	1 966	167	-91,5	5 939	3 595	-39,5
Medio ambiente	296	96	-67,6	1 130	480	-57,5
Transporte	1 971	559	-71,6	12 729	4 460	-65,0
Turismo	219	58	-73,5	2 849	549	-80,7
Vivienda y desarrollo urbano	0	0	-	0	0	-
<b>TOTAL</b>	<b>14 533</b>	<b>6 352</b>	<b>-56,3</b>	<b>76 477</b>	<b>47 495</b>	<b>-37,9</b>

Fuente: Ministerio de Economía y Finanzas. [www.gob.pe](http://www.gob.pe) . y Gobierno Regional de Ucayali.  
Elaboración: BCRP. Sucursal Iquitos. Departamento de Estudios Económicos.

### 3.3. Gobiernos locales

Los gastos de los gobiernos locales (S/. 23,5 millones) disminuyeron en S/. 4,4 millones respecto a agosto del año anterior, como resultado de la contracción de los gastos de capital (-S/. 3,5 millones) y del servicio de la deuda (-S/. 1,1 millones), sin embargo, dicho resultado fue contrarrestado, en parte, por la expansión de los gastos corrientes en S/. 0,2 millones, pero que en valores reales significó

una caída de 1,3 por ciento. Con ello, en los primeros ocho meses del presente año, los gastos acumularon S/. 142,4 millones, inferiores en S/. 29,0 millones (-19,4 por ciento en valores reales) respecto a similar periodo del año anterior. Dicha ejecución acumulada representó el 42,0 por ciento del presupuesto institucional modificado del presente ejercicio económico (PIM).

**CUADRO Nº 22  
GASTOS DEL GOBIERNO LOCAL  
POR TIPO DE GASTO  
(Miles de nuevos soles)**

	AGOSTO		Var. % Real	ENERO – AGOSTO		Var. % Real
	2010	2011		2010	2011	
<b>A. GASTOS CORRIENTES</b>	<b>9 983</b>	<b>10 181</b>	<b>-1,3</b>	<b>69 745</b>	<b>74 345</b>	<b>3,5</b>
-Personal y obligaciones	3 756	3 754	-3,3	31 902	33 141	1,0
-Pensiones y prestaciones sociales	1 100	1 089	-4,2	5 646	5 389	-7,4
-Bienes y servicios	4 898	5 143	1,6	30 757	34 512	9,0
-Donaciones y transferencias	143	110	-25,6	671	781	13,0
-Otros gastos corrientes	86	85	-4,4	769	522	-34,1
<b>B. GASTOS DE CAPITAL</b>	<b>16 580</b>	<b>13 068</b>	<b>-23,7</b>	<b>93 881</b>	<b>65 801</b>	<b>-32,1</b>
-Donaciones y transferencias	150	300	93,5	600	802	29,3
-Otros gastos de capital	61	300	375,8	219	300	31,6
-Inversiones no financieras	16 369	12 468	-26,3	93 062	64 699	-32,6
<b>C. SERVICIO DE LA DEUDA</b>	<b>1 299</b>	<b>241</b>	<b>-82,0</b>	<b>7 741</b>	<b>2 209</b>	<b>-72,2</b>
<b>Total (A + B + C):</b>	<b>27 862</b>	<b>23 490</b>	<b>-18,4</b>	<b>171 367</b>	<b>142 355</b>	<b>-19,4</b>

Fuente: Ministerio de Economía y Finanzas. [www.mef.gob.pe](http://www.mef.gob.pe)  
Elaboración: Sucursal Iquitos. Departamento de Estudios Económicos.

La inversión de los gobiernos locales (S/. 12,5 millones) se contrajo S/. 3,9 millones frente a agosto del año anterior, como resultado en particular de la menor ejecución de obras de infraestructura de saneamiento.

La inversión disminuyó en los sectores: planeamiento, saneamiento, comercio y transporte; en particular en el primero (-S/. 1,2 millones) y segundo (-S/. 1,1 millones);

en el caso del sector saneamiento por la menor ejecución de obras de sistemas de abastecimiento de agua potable y desagüe.

En los primeros ocho meses de 2011, la inversión acumuló S/. 64,7 millones, inferior en S/. 28,4 millones respecto a similar periodo del año anterior, ello reflejó el menor dinamismo de la inversión en los sectores saneamiento, transporte y educación.

**CUADRO N° 23  
INVERSION DEL GOBIERNO LOCAL  
(Miles de nuevos soles)**

	AGOSTO		Var. %	ENERO – AGOSTO		Var. %
	2010	2011		2010	2011	
Planeamiento	2 777	1 556	-44,0	11 190	11 423	2,1
Agropecuario	556	533	-4,1	1 865	2 098	12,5
Protección social	605	236	-61,0	2 929	1 879	-35,8
Orden público y seguridad	8	172	2 050,0	185	1 127	509,2
Educación	961	282	-70,7	7 443	3 544	-52,4
Cultura y deporte	721	351	-51,3	4 127	2 833	-31,4
Energía	327	446	36,4	2 468	3 381	37,0
Industria	1	13	1 200,0	98	194	98,0
Comercio	2 484	1 586	-36,2	4 233	5 365	26,7
Pesca	16	5	-68,8	173	201	16,2
Saneamiento	3 457	2 326	-32,7	25 385	12 939	-49,0
Salud	400	359	-10,3	2 281	1 772	-22,3
Medio ambiente	404	515	27,5	2 733	2 558	-6,4
Transporte	3 277	2 593	-20,9	23 255	11 964	-48,6
Comunicaciones	149	551	269,8	1 196	1 375	15,0
Turismo	14	4	-71,4	1 427	95	-93,3
Vivienda y desarrollo urbano	212	940	343,4	2 074	1 951	-5,9
<b>TOTAL</b>	<b>16 369</b>	<b>12 468</b>	<b>-23,8</b>	<b>93 062</b>	<b>64 699</b>	<b>-30,5</b>

Fuente: Ministerio de Economía y Finanzas. [www.mef.gob.pe](http://www.mef.gob.pe)  
Elaboración: BCRP. Sucursal Iquitos. Departamento de Estudios Económicos.

## IV. MONEDA Y CRÉDITO

### 4.1. Depósitos del sistema financiero

Los depósitos del sistema financiero de Ucayali, al 31 de agosto de 2011, totalizaron S/. 297,0 millones, saldo superior en S/. 23,5 millones al registrado en similar mes del año anterior, cifra que representó un aumento real de 5,1 por ciento, ante la mayor captación de depósitos de ahorros y a plazo.

Por tipo de moneda, los depósitos en moneda nacional registraron un incremento real de 4,6 por ciento; en tanto que, en dólares crecieron 6,4 por ciento. En consecuencia, los depósitos en moneda nacional redujeron

su participación relativa de 73,0 por ciento en agosto de 2010 a 72,7 por ciento en el presente mes; en contraparte, los depósitos en dólares ganaron 0,3 puntos porcentuales.

La liquidez de las empresas bancarias registró un aumento real anual de 4,0 por ciento; con lo cual, captaron el 88,7 por ciento del total de depósitos. Por su parte, la liquidez de las instituciones de microfinanzas creció 14,3 por ciento, explicada por las mayores captaciones de las CMAC's Piura y Huancayo, principalmente.



**CUADRO Nº 24**  
**DEPÓSITOS DEL SISTEMA FINANCIERO**  
**(Saldo en miles de nuevos soles)**

	AGOSTO		Var. % real
	2010	2011	
Empresas bancarias	245 024	263 395	4,0
Instituciones de microfinanzas	28 437	33 584	14,3
- Cajas municipales	25 956	29 723	10,8
- Financieras	2 481	3 861	50,6
<b>Moneda nacional</b>	<b>199 733</b>	<b>215 921</b>	<b>4,6</b>
<b>Moneda extranjera</b>	<b>73 728</b>	<b>81 058</b>	<b>6,4</b>
Vista	116 305	119 549	-0,5
Ahorro	101 635	115 048	9,5
A plazo	55 521	62 382	8,7
<b>Total</b>	<b>273 461</b>	<b>296 979</b>	<b>5,1</b>

Fuente: Superintendencia de Banca y Seguros. [www.sbs.gob.pe](http://www.sbs.gob.pe)  
 Elaboración: BCRP. Sucursal Iquitos. Departamento de Estudios Económicos.

La mayor participación en los depósitos la tienen los bancos: Continental (37,6 por ciento) y Crédito (34,2 por ciento), los cuales en conjunto captan el 71,8 por ciento del

total, también destaca la participación del Banco Scotiabank (8,7 por ciento), C.M.A.C Maynas (6,3 por ciento) y el Banco Interbank con el 5,4 por ciento.

**CUADRO Nº 25**  
**PARTICIPACIÓN EN LOS DEPÓSITOS**

	AGOSTO 2011		
	Miles de S/.	Mes 1/	Acumulada 1/
Banco Continental	111 560	37,6	37,6
Banco de Crédito	101 557	34,2	71,8
Banco Scotiabank	25 978	8,7	80,5
C.M.A.C. Maynas	18 769	6,3	86,8
Banco Interbank	16 200	5,4	92,2
Banco MiBanco	7 317	2,5	94,7
C.M.A.C. Huancayo	4 822	1,6	96,3
C.M.A.C. Piura	4 240	1,4	97,7
Financiera CrediScotia	2 163	0,8	98,5
C.M.A.C. Arequipa	1 892	0,6	99,1
Financiera Confianza	1 698	0,6	99,7
Banco Azteca	489	0,2	99,9
Banco Financiero	294	0,1	100,0
<b>Total</b>	<b>296 979</b>	<b>100,0</b>	

1/ participación porcentual.

Fuente: Superintendencia de Banca y Seguros. [www.sbs.gob.pe](http://www.sbs.gob.pe)  
 Elaboración: BCRP. Sucursal Iquitos. Departamento de Estudios Económicos.

## 4.2. Crédito del sistema financiero

El crédito del sistema financiero de Ucayali ascendió a S/. 816,3 millones, saldo mayor en S/. 173,4 millones al registrado en agosto del año anterior, cifra que representó un crecimiento real anual de 22,8 por ciento.

El crédito en moneda nacional registró un crecimiento real anual de 21,8 por ciento; y en dólares 28,6 por ciento. Las colocaciones en soles disminuyeron su participación relativa de 84,8 por ciento en agosto 2010, a 84,1 por ciento en el presente mes; lo anterior, en favor de la participación de los créditos en

moneda extranjera, la cual registró un crecimiento de 0,7 puntos porcentuales.

El crédito de las empresas bancarias aumentó 21,1 por ciento en términos reales, como resultado de las mayores colocaciones de todos los bancos, con excepción de los bancos Financiero e Interbank. Por su parte, los créditos otorgados por las instituciones de microfinanzas crecieron en 27,3 por ciento, generado por las mayores colocaciones de las cajas municipales de ahorro y crédito, en particular, la de Arequipa, Piura y Huancayo.



**CUADRO Nº 26**  
**CRÉDITO DEL SISTEMA FINANCIERO**  
**(Saldo en miles de nuevos soles)**

	AGOSTO		Var. % Real
	2010	2011	
Empresas bancarias	463 172	579 887	21,1
Instituciones de microfinanzas	179 739	236 397	27,3
- Cajas municipales	113 912	137 885	17,1
- Cajas rurales	9 003	14 353	54,2
- Financieras	56 824	84 159	43,3
<b>Moneda nacional</b>	<b>545 116</b>	<b>686 293</b>	<b>21,8</b>
<b>Moneda extranjera</b>	<b>97 795</b>	<b>129 991</b>	<b>28,6</b>
<b>Total</b>	<b>642 911</b>	<b>816 284</b>	<b>22,8</b>

Fuente: Superintendencia de Banca y Seguros. [www.sbs.gob.pe](http://www.sbs.gob.pe)  
Elaboración: BCRP. Sucursal Iquitos. Departamento de Estudios Económicos.

La mayor participación en el total de los créditos la tienen los bancos: Crédito (25,6 por ciento), Continental (25,1 por ciento) e Interbank (8,7 por ciento), los cuales en

conjunto intermediaron el 59,4 por ciento del total; seguidos de Financiera Crediscotia, Banco Scotiabank y C.M.A.C. Piura, con 6,2 por ciento, cada uno.

**CUADRO Nº 27**  
**PARTICIPACIÓN EN LOS CRÉDITOS**

	AGOSTO 2011		
	Miles de S/.	Mes 1/	Acumulado 1/
Banco de Crédito	208 611	25,6	25,6
Banco Continental	204 283	25,1	50,7
Banco Interbank	71 102	8,7	59,4
Financiera CrediScotia	51 070	6,2	65,6
Banco Scotiabank	50 628	6,2	71,8
C.M.A.C. Piura	50 465	6,2	78,0
C.M.A.C. Maynas	43 404	5,3	83,3
Banco MiBanco	39 756	4,9	88,2
C.M.A.C. Huancayo	27 502	3,4	91,6
Financiera Confianza	26 379	3,2	94,8
C.M.A.C. Arequipa	16 514	2,0	96,8
C.R.A.C. Señor de Lurén	14 353	1,7	98,5
Banco Azteca	4 792	0,6	99,1
Financiera Efectiva	3 380	0,4	99,5
Financiera TFC	3 330	0,4	99,9
Banco Financiero	715	0,1	100,0
<b>Total</b>	<b>816 284</b>	<b>100,0</b>	

1/ participación porcentual.

Fuente: Superintendencia de Banca y Seguros. [www.sbs.gob.pe](http://www.sbs.gob.pe)  
Elaboración: BCRP. Sucursal Iquitos. Departamento de Estudios Económicos.

De acuerdo con la última clasificación de la Superintendencia de Banca y Seguros (SBS), por tipo de crédito, los créditos de consumo no revolventes representan el 24,8 por ciento

del total; seguidos de los créditos otorgados a las medianas empresas con el 24,7 por ciento, y de los otorgados a pequeñas empresas con el 23,1 por ciento.

**CUADRO Nº 28**  
**COLOCACIONES POR TIPO DE CRÉDITO 1/**  
**(Saldo en miles de nuevos soles)**

	AGO. 2010	AGO. 2011	Var. % Real
Consumo no revolventes	168 823	210 700	20,8
Consumo revolventes	76 068	77 660	-1,2
Grandes empresas	7 954	11 327	37,8
Hipotecario	34 597	46 087	28,9
Medianas empresas	160 802	210 180	26,5
Microempresas	90 191	98 758	6,0
Pequeñas empresas	147 046	196 313	29,2
<b>Total</b>	<b>685 481</b>	<b>851 026</b>	<b>20,1</b>

1/ cifras preliminares, incluyen las colocaciones del Banco de la Nación y Agrobanco, así como los créditos indirectos.

Fuente: Superintendencia de Banca y Seguros (SBS).

Elaboración: BCRP. Sucursal Iquitos. Departamento de Estudios Económicos.

Por tipo de crédito y entidad, la participación más importante de las empresas bancarias en el otorgamiento de créditos, se da en las

medianas empresas (85,4 por ciento), y en las cajas municipales se da en el otorgamiento de créditos a microempresas (37,2 por ciento).

**CUADRO Nº 29**  
**COLOCACIONES POR TIPO DE CRÉDITO Y ENTIDAD 1/**  
**(Saldo en miles de nuevos soles)**

	AGOSTO		Var. % Real	
	2010	2011		
<b>Consumo no revolventes</b>	Empresas bancarias	94 738	113 573	16,0
	Cajas municipales	20 163	27 449	31,7
	Cajas rurales	-	307	-
	Financieras	13 769	23 702	66,6
	Nación	40 154	45 670	10,1
<b>Consumo revolventes</b>	Empresas bancarias	71 577	72 329	-2,2
	Cajas municipales	56	29	-50,4
	Financieras	4 435	5 303	15,7
<b>Grandes empresas</b>	Empresas bancarias	7 954	11 327	37,8
<b>Hipotecario</b>	Empresas bancarias	32 928	43 065	26,6
	Cajas municipales	1 618	2 982	78,3
	Financieras	50	40	-23,3
<b>Medianas empresas</b>	Empresas bancarias	134 989	179 476	28,7
	Cajas municipales	25 644	30 316	14,4
	Cajas rurales	-	46	-
<b>Microempresas</b>	Financieras	169	342	95,5
	Empresas bancarias	31 070	27 119	-15,5
	Cajas municipales	31 583	36 775	12,7
	Cajas rurales	3 977	5 562	35,3
<b>Pequeñas empresas</b>	Financieras	23 561	29 302	20,3
	Empresas bancarias	94 726	125 846	28,6
	Cajas municipales	34 958	40 496	12,1
	Cajas rurales	4 996	8 434	63,4
	Financieras	12 366	21 536	68,5

1/ cifras preliminares, incluyen las colocaciones del Banco de la Nación y Agrobanco, así como los créditos indirectos.

Fuente: Superintendencia de Banca y Seguros (SBS).

Elaboración: BCRP. Sucursal Iquitos. Departamento de Estudios Económicos.

La cartera atrasada del sistema financiero representó el 3,4 por ciento de las colocaciones brutas totales, menor en 0,2

puntos porcentuales respecto a agosto del año anterior. La morosidad en soles fue de 3,7 por ciento y; la de dólares 1,7 por ciento.

**CUADRO Nº 30**  
**MOROSIDAD DEL SISTEMA FINANCIERO 1/**  
**(En porcentaje de los créditos brutos)**

	AGOSTO		Var. Pts.
	2010	2011	
Empresas bancarias	2,0	2,4	0,4
Instituciones de microfinanzas	6,1	5,8	-0,3
-Cajas municipales	7,1	7,0	-0,1
-Cajas rurales	4,9	6,3	1,4
-Financieras	4,6	3,9	-0,7
<b>Moneda nacional</b>	<b>3,5</b>	<b>3,7</b>	<b>0,2</b>
<b>Moneda extranjera</b>	<b>1,6</b>	<b>1,7</b>	<b>0,1</b>
<b>Total</b>	<b>3,2</b>	<b>3,4</b>	<b>0,2</b>

1/ Cartera pesada = (créditos vencidos + créditos en cobranza judicial) / créditos brutos.

Fuente: Instituciones del Sistema Financiero de Ucayali.

Elaboración: BCRP. Sucursal Iquitos. Departamento de Estudios Económicos.

## **INFORMACIÓN ESTADÍSTICA**

Anexo Nº 01

UCAYALI: PRODUCCIÓN AGROPECUARIA 1/  
(T.M.)

	2010						2011								
	Ago.	Set.	Oct.	Nov.	Dic.	Ene.-Dic.	Ene.	Feb.	Mar.	Abr.	May.	Jun.	Jul.	Ago.	
<b>TOTAL AGRÍCOLA</b>	<b>51 453</b>	<b>61 987</b>	<b>56 528</b>	<b>59 603</b>	<b>66 423</b>	<b>727 331</b>	<b>73 009</b>	<b>59 477</b>	<b>55 039</b>	<b>42 909</b>	<b>39 608</b>	<b>34 966</b>	<b>28 885</b>	<b>40 548</b>	<b>TOTAL AGRÍCOLA</b>
Arroz cáscara	2 885	7 617	1 545	779	2 026	28 850	3 330	2 159	925	1 292	643	0	459	4 399	Arroz cáscara
Plátano	17 241	17 585	18 047	23 657	25 665	254 261	23 733	24 078	24 021	17 473	16 188	16 211	14 764	15 362	Plátano
Yuca	13 594	13 382	14 084	13 569	14 301	149 753	14 111	8 384	3 208	3 928	3 390	1 852	1 020	2 608	Yuca
Naranja	468	453	469	403	375	8 249	737	989	1 048	1 103	1 279	1 308	795	757	Naranja
Papaya	4 913	4 114	6 110	6 081	6 556	77 521	7 309	2 920	4 312	2 900	2 946	3 258	3 426	3 022	Papaya
Piña	118	597	1 008	1 867	1 478	6 884	477	353	315	195	203	252	239	235	Piña
Caña de azúcar	2 007	1 770	1 673	1 483	1 613	28 929	2 846	2 715	2 982	2 530	2 413	2 128	1 779	1 621	Caña de azúcar
Maíz amarillo duro	1 142	3 526	2 122	835	2 883	25 321	4 822	1 967	449	351	351	0	0	255	Maíz amarillo duro
Palma aceitera	2 627	4 961	5 695	5 449	5 501	60 004	3 953	4 580	6 785	4 666	6 284	5 596	3 146	5 859	Palma aceitera
Aguaje	636	694	960	1 071	824	10 216	1 012	1 267	1 163	802	349	232	111	220	Aguaje
Camu camu	17	12	24	24	86	810	167	149	158	140	104	43	27	10	Camu camu
Pijuayo fruto	0	0	279	346	354	6 733	1 865	1 769	1 607	904	382	59	0	0	Pijuayo fruto
Pijuayo palmito	34	30	32	25	32	553	78	63	72	51	43	42	44	40	Pijuayo palmito
Otros agrícolas															Otros agrícolas
Cacao	100	93	87	74	74	1 031	85	85	114	117	113	117	128	133	Cacao
Café	229	233	257	261	233	2 572	77	133	185	194	232	287	347	316	Café
Algodón	42	54	50	38	0	197	0	0	0	0	0	0	0	30	Algodón
Cocona	208	165	108	81	79	2 496	268	236	183	146	131	116	131	126	Cocona
Maíz choclo	0	0	0	0	0	0	0	0	0	0	0	0	0	0	Maíz choclo
Melón	685	465	0	0	0	1 546	0	0	0	0	0	0	0	820	Melón
Pepino	120	182	129	0	0	523	0	0	0	0	0	0	0	147	Pepino
Ungurahui	48	10	17	58	170	2 125	450	422	397	304	276	192	154	88	Ungurahui
Resto agrícola	4 339	6 044	3 832	3 502	4 173	58 757	7 689	7 208	7 115	5 813	4 281	3 273	2 315	4 500	Resto agrícola
<b>TOTAL PECUARIO</b>	<b>2 003</b>	<b>2 395</b>	<b>2 420</b>	<b>2 480</b>	<b>2 685</b>	<b>25 362</b>	<b>2 211</b>	<b>2 082</b>	<b>2 119</b>	<b>2 032</b>	<b>2 082</b>	<b>2 307</b>	<b>2 209</b>	<b>2 166</b>	<b>TOTAL PECUARIO</b>
Carne de ave	806	1 268	1 269	1 220	1 473	11 470	1 030	931	903	840	861	1 059	987	920	Carne de ave
Carne de porcino	99	99	100	101	125	1 230	105	106	116	117	119	118	129	137	Carne de porcino
Carne de vacuno	234	234	233	240	257	2 844	249	243	254	243	260	261	271	274	Carne de vacuno
Carne de ovino	5	5	5	5	6	70	7	6	7	6	6	5	5	5	Carne de ovino
Leche	405	394	417	518	424	4 985	409	398	441	427	442	426	437	431	Leche
Huevos	454	395	396	396	400	4 763	411	398	398	399	394	438	380	399	Huevos

1/ cifras preliminares.

Fuente: Dirección Regional Agraria de Ucayali.

Elaboración: BCRP. Sucursal Iquitos. Departamento de Estudios Económicos.

Anexo Nº 02

UCAYALI: SIEMBRAS AGRÍCOLAS POR CAMPAÑA 1/  
(Has.)

	CAMPAÑA 2010-2011													2011-2012	
	Ago.	Set.	Oct.	Nov.	Dic.	Ene.	Feb.	Mar.	Abr.	May.	Jun.	Jul.	Total	Ago.	
<b>TOTAL SIEMBRAS</b>	<b>3 379</b>	<b>4 802</b>	<b>4 164</b>	<b>3 635</b>	<b>3 352</b>	<b>2 709</b>	<b>71</b>	<b>474</b>	<b>1 050</b>	<b>6 763</b>	<b>4 172</b>	<b>2 128</b>	<b>36 699</b>	<b>3 544</b>	<b>TOTAL SIEMBRAS</b>
Arroz cáscara	919	1 543	1 304	855	951	562	0	168	321	2 689	825	467	10 604	1 003	Arroz cáscara
Plátano	85	54	56	53	84	44	0	17	63	143	123	268	990	189	Plátano
Yuca	834	924	1 168	878	838	926	71	243	316	554	693	464	7 909	862	Yuca
Naranja	0	0	0	0	0	12	0	0	0	15	38	1	66	0	Naranja
Papaya	76	66	45	0	70	14	0	0	0	0	23	6	300	0	Papaya
Piña	10	0	0	0	0	163	0	0	10	0	3	12	198	13	Piña
Caña de azúcar	19	1	7	7	51	33		4	6	10	13	12	163	30	Caña de azúcar
Maíz amarillo duro	1 269	2 186	1 538	810	752	654	0	0	158	1 121	1 125	489	10 102	1 348	Maíz amarillo duro
Palma aceitera	0	0	0	0	0	51	0	0	0	70	0	0	121	0	Palma aceitera
Aguaje	3	5	1	1	0	9	0	2	4	9	7	4	45	0	Aguaje
Camu camu	0	0	0	0	0	0	0	0	0	0	0	0	0	0	Camu camu
Pijuayo fruto	0	0	0	0	0	0	0	0	0	0	0	0	0	0	Pijuayo fruto
Pijuayo palmito	0	0	0	0	0	2	0	0	0	0	0	0	2	0	Pijuayo palmito
Otros agrícolas															Otros agrícolas
Cacao	57	0	9	9	0	15	0	0	24	298	0	67	479	42	Cacao
Café	34	0	9	10	0	10	0	0	22	12	0	32	129	30	Café
Algodón	0	0	0	999	583	23	0	10	0	0	0	0	1 615	0	Algodón
Cocona	8	0	1	0	0	44	0	4	17	27	29	6	136	2	Cocona
Maíz choclo	0	0	0	0	0	0	0	0	0	0	0	0	0	0	Maíz choclo
Melón	0	0	0	0	0	0	0	0	0	50	33	15	98	0	Melón
Pepino	0	0	0	0	0	0	0	0	0	42	34	19	95	2	Pepino
Ungurahui	0	0	0	0	0	0	0	0	0	1	0	0	1	2	Ungurahui
Resto agrícola	65	23	26	13	23	147	0	26	109	1 722	1 226	266	3 646	21	Resto agrícola

1/ cifras preliminares.

Fuente: Dirección Regional Agraria de Ucayali.

Elaboración: BCRP. Sucursal Iquitos. Departamento de Estudios Económicos.

Anexo Nº 03

UCAYALI: COSECHAS AGRÍCOLAS 1/

(Has.)

	2010						2011								
	Ago.	Set.	Oct.	Nov.	Dic.	Ene.-Dic.	Ene.	Feb.	Mar.	Abr.	May.	Jun.	Jul.	Ago.	
<b>TOTAL COSECHAS</b>	<b>3 327</b>	<b>6 307</b>	<b>2 884</b>	<b>1 752</b>	<b>41 753</b>	<b>74 454</b>	<b>4 718</b>	<b>2 451</b>	<b>913</b>	<b>1 106</b>	<b>729</b>	<b>147</b>	<b>230</b>	<b>2 165</b>	<b>TOTAL COSECHAS</b>
Arroz cáscara	984	2 432	545	318	919	11 261	1 536	988	449	638	317	0	131	1 354	Arroz cáscara
Plátano	0	0	0	0	16 950	16 950	0	0	0	0	0	0	0	0	Plátano
Yuca	903	886	936	907	958	10 024	943	566	216	267	231	126	68	175	Yuca
Naranja	0	0	0	0	687	687	0	0	0	0	0	0	0	0	Naranja
Papaya	0	0	0	0	4 523	4 523	0	0	0	0	0	0	0	0	Papaya
Piña	0	0	0	0	344	344	0	0	0	0	0	0	0	0	Piña
Caña de azúcar	0	0	0	0	826	826	0	0	0	0	0	0	0	0	Caña de azúcar
Maíz amarillo duro	482	1 274	769	355	1 269	10 419	2 183	887	216	170	164	0	0	118	Maíz amarillo duro
Palma aceitera	0	0	0	0	4 317	4 317	0	0	0	0	0	0	0	0	Palma aceitera
Aguaje	0	0	0	0	1 486	1 486	0	0	0	0	0	0	0	0	Aguaje
Camu camu	0	0	0	0	324	324	0	0	0	0	0	0	0	0	Camu camu
Pijuayo fruto	0	0	0	0	560	560	0	0	0	0	0	0	0	0	Pijuayo fruto
Pijuayo palmito	0	0	0	0	62	62	0	0	0	0	0	0	0	0	Pijuayo palmito
Otros agrícolas															Otros agrícolas
Cacao	0	0	0	0	1 134	1 134	0	0	0	0	0	0	0	0	Cacao
Café	0	0	0	0	1 717	1 717	0	0	0	0	0	0	0	0	Café
Algodón	0	0	0	0	80	80	0	0	0	0	0	0	0	0	Algodón
Cocona	0	0	0	0	245	245	0	0	0	0	0	0	0	0	Cocona
Maíz choclo	0	0	0	0	0	0	0	0	0	0	0	0	0	0	Maíz choclo
Melón	26	18	0	0	0	60	0	0	0	0	0	0	0	36	Melón
Pepino	21	32	23	0	0	89	0	0	0	0	0	0	0	28	Pepino
Ungurahui	0	0	0	0	323	323	0	0	0	0	0	0	0	0	Ungurahui
Resto agrícola	911	1 665	611	172	5 029	9 023	56	10	32	31	17	21	31	454	Resto agrícola

1/ cifras preliminares.

Fuente: Dirección Regional Agraria de Ucayali.

Elaboración: BCRP. Sucursal Iquitos. Departamento de Estudios Económicos.

Anexo Nº 04

UCAYALI: PRODUCCIÓN PESQUERA

(T.M.)

	2010						2011								
	Ago.	Set.	Oct.	Nov.	Dic.	Ene.-Dic.	Ene.	Feb.	Mar.	Abr.	May.	Jun.	Jul.	Ago.	
<b>DESEMBARQUE TOTAL 1/</b>	<b>470</b>	<b>483</b>	<b>333</b>	<b>392</b>	<b>437</b>	<b>4 288</b>	<b>291</b>	<b>274</b>	<b>274</b>	<b>238</b>	<b>346</b>	<b>621</b>	<b>801</b>	<b>889</b>	<b>DESEMBARQUE TOTAL 1/</b>
Fresco	413	427	307	329	323	3 396	248	184	246	223	287	493	573	691	Fresco
Seco-salado	57	56	26	63	114	892	43	90	28	15	59	128	228	198	Seco-salado
<b>DESEMBARQUE TOTAL 2/</b>	<b>470</b>	<b>483</b>	<b>333</b>	<b>392</b>	<b>437</b>	<b>4 288</b>	<b>291</b>	<b>274</b>	<b>274</b>	<b>238</b>	<b>346</b>	<b>621</b>	<b>801</b>	<b>889</b>	<b>DESEMBARQUE TOTAL 2/</b>
Acarahuazú	1	1	0	2	13	36	4	4	1	0	1	1	3	5	Acarahuazú
Achacubo	0	0	0	0	0	0	0	0	0	0	0	0	0	0	Achacubo
Arahuana	1	0	0	1	0	16	1	1	0	0	0	0	2	2	Arahuana
Boquichico	187	233	86	39	72	1 157	34	50	163	79	27	198	250	246	Boquichico
Chiu Chiu	5	14	34	30	18	254	37	36	5	8	5	4	4	7	Chiu Chiu
Doncella	15	8	7	8	19	164	7	13	9	6	18	39	59	56	Doncella
Dorado	2	1	1	3	3	32	1	3	1	2	3	2	7	10	Dorado
Gamitana	1	0	0	0	1	7	1	1	1	1	4	1	4	2	Gamitana
Lisa	11	13	2	3	3	106	5	7	8	16	15	23	34	49	Lisa
LLambina	6	25	61	126	127	549	85	36	26	46	14	6	2	4	LLambina
Llausa	3	1	1	1	2	24	2	5	2	2	6	13	45	14	Llausa
Maparate	9	13	28	22	11	193	14	14	3	7	5	4	2	6	Maparate
Mota	18	10	12	11	15	177	11	21	10	11	23	38	57	43	Mota
Paco	1	0	0	1	1	14	0	1	1	1	6	2	2	2	Paco
Paiche	0	1	0	0	0	24	0	0	1	2	4	5	6	4	Paiche
Palometa	30	20	3	4	8	189	2	3	7	9	35	68	63	115	Palometa
Sardina	27	61	16	18	18	302	5	2	2	5	60	52	64	67	Sardina
Torre	0	0	0	0	0	2	1	1	0	0	1	0	0	1	Torre
Tucunaré	3	1	1	2	2	20	1	6	1	0	1	1	2	4	Tucunaré
Turushuqui	0	1	0	1	1	11	3	1	1	0	3	1	5	3	Turushuqui
Yulilla	1	2	5	10	6	63	9	9	3	2	1	0	0	0	Yulilla
Otras especies	149	78	76	110	117	948	68	60	29	41	114	163	190	249	Otras especies
<b>PECES ORNAMENTALES (unidades)</b>	<b>134 362</b>	<b>118 893</b>	<b>86 190</b>	<b>89 146</b>	<b>9 150</b>	<b>1180 151</b>	<b>32 050</b>	<b>44 730</b>	<b>17 067</b>	<b>62 967</b>	<b>58 494</b>	<b>37 920</b>	<b>41 769</b>	<b>123 794</b>	<b>PECES ORNAMENTALES (unidades)</b>

1/ Por estado de conservación.

2/ Por tipo de especie.

Fuente: Dirección Regional de la Producción de Ucayali.

Elaboración: BCRP. Sucursal Iquitos. Departamento de Estudios Económicos.



Anexo Nº 05

UCAYALI: PRODUCCIÓN DE MADERA ROLLIZA  
(Metros cúbicos)

	2010						2011								
	Ago.	Set.	Oct.	Nov.	Dic.	Ene.-Dic.	Ene.	Feb.	Mar.	Abr.	May.	Jun.	Jul.	Ago.	
<b>Especies de madera</b>															<b>Especies de madera</b>
Aguano masha	722	239	536	237	53	2 258	34	112	0	16	170	200	523	n.d.	Aguano masha
Bolaina blanca	2 010	1 996	3 373	3 174	682	19 457	1 332	1 161	3 032	4 988	3 616	2 398	2 927	n.d.	Bolaina blanca
Caoba	0	1	0	0	213	284	0	107	61	0	0	0	0	n.d.	Caoba
Capirona	1 243	495	1 019	1 946	919	8 158	2 280	1 500	0	100	950	1 696	1 563	n.d.	Capirona
Cachimbo	4 931	2 416	3 495	2 794	1 744	26 830	2 236	474	1 246	435	71	70	2 741	n.d.	Cachimbo
Catahua	759	369	1 409	1 005	901	6 914	1 165	1 355	521	170	517	570	386	n.d.	Catahua
Cedro	59	43	0	0	1 215	1 783	0	164	50	0	53	0	0	n.d.	Cedro
Copaiba	2 050	909	1 826	2 335	1 320	13 749	650	451	446	355	548	471	1 619	n.d.	Copaiba
Cumala	1 817	786	3 845	1 305	623	14 587	3 912	2 875	4 269	6 295	10 123	7 934	5 677	n.d.	Cumala
Estoraque	495	334	380	211	146	3 300	87	108	290	40	395	0	101	n.d.	Estoraque
Huayruro	1 271	730	1 557	2 061	413	10 759	570	235	1 096	174	15	0	520	n.d.	Huayruro
Huimba negra	522	151	160	277	279	1 912	217	300	266	50	300	80	411	n.d.	Huimba negra
Ishpingo	122	309	42	152	19	2 282	25	120	108	30	33	0	19	n.d.	Ishpingo
Lagarto caspi	0	0	0	0	0	0	0	0	0	0	0	0	0	n.d.	Lagarto caspi
Lupuna blanca	1 185	633	1 567	977	1 618	11 954	1 292	2 056	1 149	1 067	495	104	1 429	n.d.	Lupuna blanca
Moena	931	506	175	420	199	4 701	100	437	357	20	45	100	837	n.d.	Moena
Panguana	143	43	0	67	77	692	70	80	16	0	24	0	468	n.d.	Panguana
Pashaco	166	331	135	224	452	4 267	430	325	270	0	80	62	265	n.d.	Pashaco
Pumaquiro	31	144	135	224	137	1 858	100	40	382	55	169	0	100	n.d.	Pumaquiro
Quinilla	657	161	73	1 144	267	2 540	300	150	2	0	0	0	185	n.d.	Quinilla
Requia	0	0	0	0	0	0	50	0	0	0	0	0	0	n.d.	Requia
Shihuahuaco	3 031	1 835	3 493	3 088	1 388	22 852	2 216	1 835	1 468	1 353	2 168	539	1 153	n.d.	Shihuahuaco
Tornillo	1 635	1 841	95	350	747	15 854	698	1 789	2 169	0	565	350	875	n.d.	Tornillo
Utucuro	0	40	20	0	155	415	0	0	0	0	0	0	0	n.d.	Utucuro
Yacushapana	141	37	20	216	399	859	0	300	0	0	0	130	142	n.d.	Yacushapana
Otros	1 234	811	986	2 499	652	10 362	718	169	570	164	1 131	1 941	2 909	n.d.	Otros
<b>TOTAL</b>	<b>25 155</b>	<b>15 160</b>	<b>24 341</b>	<b>24 706</b>	<b>14 612</b>	<b>188 627</b>	<b>18 482</b>	<b>16 143</b>	<b>17 768</b>	<b>15 312</b>	<b>21 468</b>	<b>16 645</b>	<b>24 850</b>	<b>n.d.</b>	<b>TOTAL</b>

Fuente: Gobierno Regional de Ucayali- Dirección Ejecutiva de Flora y Fauna Silvestre.

Elaboración: BCRP. Sucursal Iquitos. Departamento de Estudios Económicos.

Anexo Nº 06

UCAYALI: PRODUCCIÓN DE MADERA ASERRADA  
(Metros cúbicos)

	2010						2011								
	Ago.	Set.	Oct.	Nov.	Dic.	Ene.-Dic.	Ene.	Feb.	Mar.	Abr.	May.	Jun.	Jul.	Ago.	
<b>Especies de madera</b>															<b>Especies de madera</b>
Aguano masha	98	56	200	343	81	1 260	61	73	66	26	39	115	135	n.d.	Aguano masha
Caoba	0	17	27	32	302	798	0	0	0	0	0	0	0	n.d.	Caoba
Capirona	99	162	1 237	1 139	821	5 621	1 117	862	1 092	537	832	393	789	n.d.	Capirona
Cachimbo	1 110	976	2 313	2 143	841	15 055	2 056	1 326	1 394	1 308	1 361	372	731	n.d.	Cachimbo
Catahua	213	239	665	488	439	4 388	610	764	626	469	884	578	381	n.d.	Catahua
Cedro	2	146	0	16	267	2 042	0	6	18	11	175	31	51	n.d.	Cedro
Copaiba	370	442	1 024	964	661	6 753	729	313	369	318	1 269	296	358	n.d.	Copaiba
Cumala	289	421	1 060	1 192	349	8 525	2 506	2 344	2 870	4 777	4 094	5 943	5 873	n.d.	Cumala
Estoraque	80	72	65	61	178	1 213	80	48	70	178	121	243	81	n.d.	Estoraque
Huayruro	445	502	866	933	200	6 113	711	619	442	728	316	216	227	n.d.	Huayruro
Huimba	35	27	207	124	86	829	83	150	62	63	115	197	226	n.d.	Huimba
Ishpingo	5	40	96	6	26	459	38	83	59	120	139	37	16	n.d.	Ishpingo
Lagarto caspi	7	1	6	0	1	19	5	0	0	0	0	0	0	n.d.	Lagarto caspi
Lupuna	325	546	841	152	728	6 500	625	807	836	311	1 172	90	15	n.d.	Lupuna
Marupa	26	32	15	51	18	340	112	37	6	61	108	79	147	n.d.	Marupa
Moena	266	364	383	229	152	3 237	80	308	174	227	360	130	246	n.d.	Moena
Pashaco	75	224	226	191	114	2 578	338	50	132	152	180	113	62	n.d.	Pashaco
Pumaquiro	56	124	67	160	106	1 339	45	20	94	79	141	95	109	n.d.	Pumaquiro
Quinilla	28	42	182	160	57	705	105	112	162	36	63	61	83	n.d.	Quinilla
Requia	7	14	15	7	11	140	12	0	12	21	35	0	0	n.d.	Requia
Shihuahuaco	989	595	1 604	1 034	842	9 026	1 613	2 156	1 474	1 302	2 463	1 537	1 133	n.d.	Shihuahuaco
Tornillo	740	1 425	406	301	969	13 186	407	1 006	585	1 121	1 342	532	505	n.d.	Tornillo
Utucuro	0	12	0	114	71	307	14	3	47	62	18	0	5	n.d.	Utucuro
Yacushapana	110	51	64	8	70	468	15	26	18	25	84	42	64	n.d.	Yacushapana
Otros	1 289	1 004	1 596	1 353	1 441	12 675	1 524	776	2 424	3 231	3 069	2 729	2 877	n.d.	Otros
<b>TOTAL</b>	<b>6 664</b>	<b>7 538</b>	<b>13 165</b>	<b>11 201</b>	<b>8 828</b>	<b>103 578</b>	<b>12 886</b>	<b>11 889</b>	<b>13 032</b>	<b>15 163</b>	<b>18 380</b>	<b>13 829</b>	<b>14 114</b>	<b>n.d.</b>	<b>TOTAL</b>

Fuente: Gobierno Regional de Ucayali- Dirección Ejecutiva de Flora y Fauna Silvestre.

Elaboración: BCRP. Sucursal Iquitos. Departamento de Estudios Económicos.

Anexo Nº 07

UCAYALI: PRODUCCIÓN DE HIDROCARBUROS LÍQUIDOS Y GAS

	2010						2011								
	Ago.	Set.	Oct.	Nov.	Dic.	Ene.-Dic.	Ene.	Feb.	Mar.	Abr.	May.	Jun.	Jul.		Ago.
<b>PETROLEO Y LGN 1/</b>	<b>80</b>	<b>64</b>	<b>75</b>	<b>73</b>	<b>70</b>	<b>914</b>	<b>82</b>	<b>69</b>	<b>69</b>	<b>73</b>	<b>83</b>	<b>72</b>	<b>73</b>	<b>66</b>	<b>PETROLEO Y LGN 1/</b>
*Lote 31-C (LGN)	80	64	75	73	70	914	82	69	69	73	83	72	73	66	*Lote 31-C (LGN)
<b>GAS NATURAL 2/</b>	<b>1 161</b>	<b>730</b>	<b>974</b>	<b>629</b>	<b>423</b>	<b>9 988</b>	<b>412</b>	<b>579</b>	<b>406</b>	<b>309</b>	<b>315</b>	<b>589</b>	<b>450</b>	<b>682</b>	<b>GAS NATURAL 2/</b>
*Lote 31-C	1 161	730	974	629	423	9 988	412	579	406	309	315	589	450	682	*Lote 31-C

1/ Miles de barriles.

2/ Millones de pies cúbicos.

Fuente: Perú-Petro S.A.

Elaboración: BCRP. Sucursal Iquitos. Departamento de Estudios Económicos.

Anexo Nº 08

UCAYALI: ÍNDICE DE VOLUMEN FÍSICO DE LA PRODUCCIÓN INDUSTRIAL DE PUCALLPA 1/

C I I U	2010						2011							C I I U	
	Ago.	Set.	Oct.	Nov.	Dic.	Ene.-Dic.	Ene.	Feb.	Mar.	Abr.	May.	Jun.	Jul.		Ago.
<b>MANUFACTURA PRIMARIA</b>	<b>489,3</b>	<b>422,1</b>	<b>451,5</b>	<b>427,9</b>	<b>499,1</b>	<b>456,5</b>	<b>538,6</b>	<b>430,7</b>	<b>467,1</b>	<b>507,8</b>	<b>525,1</b>	<b>628,4</b>	<b>566,4</b>	<b>575,7</b>	<b>MANUFACTURA PRIMARIA</b>
2320 -Refinación de petróleo	489,3	422,1	451,5	427,9	499,1	456,5	538,6	430,7	467,1	507,8	525,1	628,4	566,3	575,7	2320 -Refinación de petróleo
<b>MANUFACTURA NO PRIMARIA</b>	<b>104,1</b>	<b>93,0</b>	<b>120,1</b>	<b>110,5</b>	<b>106,2</b>	<b>101,2</b>	<b>111,5</b>	<b>109,8</b>	<b>115,3</b>	<b>104,8</b>	<b>137,9</b>	<b>130,2</b>	<b>121,1</b>	<b>128,0</b>	<b>MANUFACTURA NO PRIMARIA</b>
1553 -Bebidas malteadas	177,6	149,9	181,9	174,8	173,9	163,8	159,0	163,9	174,5	131,6	182,4	196,1	181,5	192,2	1553 -Bebidas malteadas
1554 -Bebidas gaseosas	9,2	9,7	10,7	9,6	9,6	9,1	9,0	3,8	7,1	6,9	9,6	9,5	9,4	9,1	1554 -Bebidas gaseosas
2010 -Madera aserrada	40,0	45,3	79,1	67,3	51,8	51,8	77,4	71,4	78,3	91,1	110,5	83,1	84,7	84,7	2010 -Madera aserrada
2899 -Láminas galvanizadas	208,5	168,4	95,3	64,6	158,4	145,0	167,8	144,0	69,0	147,1	199,2	158,8	55,8	147,3	2899 -Láminas galvanizadas
<b>TOTAL</b>	<b>141,4</b>	<b>124,9</b>	<b>152,2</b>	<b>141,3</b>	<b>144,2</b>	<b>135,7</b>	<b>152,9</b>	<b>140,9</b>	<b>149,4</b>	<b>143,8</b>	<b>175,4</b>	<b>178,5</b>	<b>164,2</b>	<b>171,3</b>	<b>TOTAL</b>

1/ cifras preliminares

Fuente: Dirección Regional de la Producción de Ucayali - Encuesta a Empresas Industriales.

Elaboración: BCRP. Sucursal Iquitos. Departamento de Estudios Económicos.

Anexo Nº 09

UCAYALI: ÍNDICE DE VOLUMEN FÍSICO DE LA PRODUCCIÓN INDUSTRIAL DE PUCALLPA 1/  
(Variación Porcentual)

C I I U	2010/2009						2011/2010							C I I U	
	Ago.	Set.	Oct.	Nov.	Dic.	Ene.-Dic.	Ene.	Feb.	Mar.	Abr.	May.	Jun.	Jul.		Ago.
<b>MANUFACTURA PRIMARIA</b>	<b>1,4</b>	<b>1,6</b>	<b>-2,1</b>	<b>-4,5</b>	<b>5,8</b>	<b>8,0</b>	<b>13,8</b>	<b>-7,9</b>	<b>3,2</b>	<b>15,8</b>	<b>12,5</b>	<b>52,0</b>	<b>19,2</b>	<b>17,7</b>	<b>MANUFACTURA PRIMARIA</b>
2320 -Refinación de petróleo	1,4	1,6	-2,1	-4,5	5,8	8,0	13,8	-7,9	3,2	15,8	12,5	52,0	19,1	17,7	2320 -Refinación de petróleo
<b>MANUFACTURA NO PRIMARIA</b>	<b>40,3</b>	<b>-11,7</b>	<b>7,9</b>	<b>10,5</b>	<b>-0,3</b>	<b>9,0</b>	<b>14,0</b>	<b>20,3</b>	<b>6,8</b>	<b>12,4</b>	<b>48,3</b>	<b>24,1</b>	<b>30,9</b>	<b>23,0</b>	<b>MANUFACTURA NO PRIMARIA</b>
1553 -Bebidas malteadas	64,1	-9,3	1,9	5,5	-7,0	17,4	-3,4	19,5	1,6	-11,7	17,1	10,0	20,4	8,2	1553 -Bebidas malteadas
1554 -Bebidas gaseosas	7,0	12,8	20,2	14,3	17,1	49,9	-9,1	-48,6	-14,5	-19,8	15,7	6,7	0,0	-1,1	1554 -Bebidas gaseosas
2010 -Madera aserrada	-29,7	-21,2	31,8	28,2	2,2	-15,1	63,3	40,6	47,7	93,0	129,7	69,9	100,2	111,8	2010 -Madera aserrada
2899 -Láminas galvanizadas	-	-3,0	-32,8	-12,3	-	52,7	90,7	-34,1	-70,0	-9,1	252,6	53,1	-70,1	-29,4	2899 -Láminas galvanizadas
<b>TOTAL</b>	<b>24,3</b>	<b>-7,8</b>	<b>4,8</b>	<b>5,7</b>	<b>1,9</b>	<b>8,7</b>	<b>13,9</b>	<b>10,3</b>	<b>5,7</b>	<b>13,5</b>	<b>35,7</b>	<b>32,4</b>	<b>26,7</b>	<b>21,1</b>	<b>TOTAL</b>

1/ cifras preliminares

Fuente: Dirección Regional de la Producción de Ucayali - Encuesta a Empresas Industriales.

Elaboración: BCRP. Sucursal Iquitos. Departamento de Estudios Económicos.

Anexo Nº 10

UCAYALI: PRODUCCIÓN DE ELÉCTRICIDAD Y AGUA

ELECTRICIDAD (KWV)	2010						2011							ELECTRICIDAD (KWV)	
	Ago.	Set.	Oct.	Nov.	Dic.	Ene.-Dic.	Ene.	Feb.	Mar.	Abr.	May.	Jun.	Jul.		Ago.
C.H. CANUJA	268 139	260 053	239 119	251 165	305 826	3 174 889	296 358	266 000	299 000	304 000	327 000	356 000	368 000	378 000	C.H. CANUJA
C.T. AGUAYTÍA	94 578 284	56 260 363	72 734 271	47 019 535	30 691 588	745 227 972	28 571 324	42 470 000	28 320 000	21 540 000	20 890 000	44 140 000	32 150 000	52 850 000	C.T. AGUAYTÍA
C.T. ATALAYA	31 630	47 320	70 570	49 689	11 513	235 421	0	0	0	0	0	0	0	0	C.T. ATALAYA
C.T. DIESEL	588 326	0	0	0	0	2 733 989	0	0	0	0	0	0	0	0	C.T. DIESEL
Compras al SEIN *	0	0	0	0	0	0	17 948 000	15 829 000	18 756 000	18 472 000	19 388 000	18 740 000	18 865 000	19 704 000	Compras al SEIN *
<b>TOTAL</b>	<b>95 466 379</b>	<b>56 567 736</b>	<b>73 043 960</b>	<b>47 320 389</b>	<b>31 008 927</b>	<b>751 372 271</b>	<b>46 815 682</b>	<b>58 565 000</b>	<b>47 375 000</b>	<b>40 316 000</b>	<b>40 605 000</b>	<b>63 236 000</b>	<b>51 383 000</b>	<b>72 932 000</b>	<b>TOTAL</b>

AGUA (M³)	2010						2011							AGUA (M³)	
	Ago.	Set.	Oct.	Nov.	Dic.	Ene.-Dic.	Ene.	Feb.	Mar.	Abr.	May.	Jun.	Jul.		Ago.
<b>PRODUCCION</b>															<b>PRODUCCION</b>
EMAPACOP S.A.	891 977	838 184	921 255	895 210	939 267	10 728 052	912 841	814 579	929 002	934 727	928 155	893 515	917 806	937 367	EMAPACOP S.A.

Fuente: OSINERGMIN y EMAPACOP S.A.

Elaboración: BCRP. Sucursal Iquitos. Departamento de Estudios Económicos.

Anexo Nº 11

UCAYALI: ARRIBOS Y PERNOCACIONES A LOS ESTABLECIMIENTOS DE HOSPEDAJE 1/  
(Número)

	2010						2011								
	Ago.	Set.	Oct.	Nov.	Dic.	Ene.-Dic.	Ene.	Feb.	Mar.	Abr.	May.	Jun.	Jul.		Ago.
<b>ARRIBOS</b>	<b>12 263</b>	<b>13 247</b>	<b>13 785</b>	<b>13 115</b>	<b>13 918</b>	<b>158 173</b>	<b>13 645</b>	<b>14 268</b>	<b>13 602</b>	<b>13 293</b>	<b>14 315</b>	<b>15 633</b>	<b>16 668</b>	<b>14 155</b>	<b>ARRIBOS</b>
Nacionales	11 963	12 815	13 382	12 769	13 523	154 192	13 299	13 794	13 115	12 991	13 955	15 117	16 198	13 789	Nacionales
Extranjeros	300	432	403	346	395	3 981	346	474	487	302	360	516	470	366	Extranjeros
<b>PERNOCTACIONES</b>	<b>27 120</b>	<b>27 677</b>	<b>28 835</b>	<b>27 089</b>	<b>25 980</b>	<b>317 579</b>	<b>26 697</b>	<b>27 646</b>	<b>27 153</b>	<b>28 505</b>	<b>30 326</b>	<b>30 291</b>	<b>35 439</b>	<b>27 877</b>	<b>PERNOCTACIONES</b>
Nacionales	25 918	26 457	27 565	26 198	25 045	305 364	25 750	26 345	25 828	27 462	29 442	28 774	34 138	26 988	Nacionales
Extranjeros	1 202	1 220	1 270	891	935	12 215	947	1 301	1 325	1 043	884	1 517	1 301	889	Extranjeros

1/ cifras preliminares.

Fuente: Dirección Regional de Comercio Exterior, Turismo y Artesanía - Ucayali.

Elaboración: BCRP. Sucursal Iquitos. Departamento de Estudios Económicos.

Anexo Nº 12

EMPLEO FORMAL URBANO EN EMPRESAS DE 10 Y MÁS TRABAJADORES  
EN LA CIUDAD DE PUCALLPA POR SECTORES ECONÓMICOS  
(Variación porcentual con respecto al mismo mes del año anterior)

Año	Mes	Comercio	Primario	Industria	Servicios	Transp.y comun.	Total
2010	AGO	4,3	-39,4	2,4	-0,5	22,5	-4,2
	SET	4,4	-38,9	2,3	-2,5	24,6	-4,8
	OCT	3,9	-28,6	-2,1	3,1	21,8	-2,7
	NOV	4,4	-21,6	-3,5	-0,7	19,6	-2,8
	DIC	7,7	-18,9	-2,3	-1,7	20,6	-1,5
2011	ENE	9,9	-6,5	1,5	1,9	24,9	3,4
	FEB	5,3	-3,0	4,2	-10,8	20,9	1,3
	MAR	7,8	5,4	3,6	5,4	22,6	6,4
	ABR	6,3	1,2	3,0	-8,2	28,0	2,3
	MAY	6,7	1,6	1,0	-4,7	27,5	2,5
	JUN	n.d.	n.d.	n.d.	n.d.	n.d.	n.d.
	JUL	n.d.	n.d.	n.d.	n.d.	n.d.	n.d.
	AGO	n.d.	n.d.	n.d.	n.d.	n.d.	n.d.

Fuente: MTPE-DNPEFP - Encuesta Nacional de variación mensual del empleo en empresas de 10 y más trabajadores de la actividad privada.

Elaboración: BCRP. Sucursal Iquitos. Departamento de Estudios Económicos.

Nota: La información corresponde al primer día de cada mes.

Anexo Nº 13

UCAYALI: EXPORTACIONES FOB POR GRUPO DE PRODUCTO 1/

(Miles US\$)

	2010						2011								
	Ago.	Set.	Oct.	Nov.	Dic.	Ene.-Dic.	Ene.	Feb.	Mar.	Abr.	May.	Jun.	Jul.		Ago.
<b>Productos no tradicionales</b>	<b>2 329</b>	<b>3 191</b>	<b>4 177</b>	<b>3 167</b>	<b>3 265</b>	<b>52 420</b>	<b>3 972</b>	<b>2 661</b>	<b>2 840</b>	<b>3 598</b>	<b>3 588</b>	<b>3 039</b>	<b>4 247</b>	<b>2 990</b>	<b>Productos no tradicionales</b>
<b>Forestales</b>	<b>2 306</b>	<b>2 957</b>	<b>3 540</b>	<b>3 031</b>	<b>3 214</b>	<b>50 999</b>	<b>3 586</b>	<b>2 627</b>	<b>2 803</b>	<b>3 569</b>	<b>3 276</b>	<b>2 664</b>	<b>4 133</b>	<b>2 864</b>	<b>Forestales</b>
- Madera aserrada	627	701	846	718	706	14 413	390	749	250	818	388	621	834	624	- Madera aserrada
- Tablillas y frisos	902	1 519	1 387	1 279	1 838	24 354	1 877	876	1 047	1 231	1 290	902	1 989	1 095	- Tablillas y frisos
- Machihembrado	0	0	0	0	0	0	0	0	0	0	0	0	0	0	- Machihembrado
- Triplay	506	649	774	693	350	5 842	763	840	1 063	1 115	1 348	889	1 210	1 050	- Triplay
- Tableros	171	0	104	0	0	4 363	0	0	0	0	0	0	0	0	- Tableros
- Tarugos y trefilados	90	53	49	57	0	299	0	0	57	0	0	0	0	0	- Tarugos y trefilados
- Otros acabados	10	35	380	284	320	1 728	556	162	386	405	250	252	100	95	- Otros acabados
<b>Agroindustriales</b>	<b>12</b>	<b>68</b>	<b>18</b>	<b>0</b>	<b>2</b>	<b>124</b>	<b>9</b>	<b>0</b>	<b>3</b>	<b>16</b>	<b>13</b>	<b>0</b>	<b>0</b>	<b>15</b>	<b>Agroindustriales</b>
- Camu camu	10	68	6	0	1	103	9	0	2	16	0	0	0	15	- Camu camu
- Uña de gato	1	0	12	0	0	14	0	0	1	0	12	0	0	0	- Uña de gato
- Sangre de grado	1	0	0	0	1	7	0	0	0	0	0	0	0	0	- Sangre de grado
- Otros	0	0	0	0	0	0	0	0	0	0	1	0	0	0	- Otros
<b>Pesqueros</b>	<b>7</b>	<b>121</b>	<b>103</b>	<b>4</b>	<b>44</b>	<b>468</b>	<b>54</b>	<b>3</b>	<b>4</b>	<b>6</b>	<b>8</b>	<b>164</b>	<b>99</b>	<b>97</b>	<b>Pesqueros</b>
- Peces ornamentales	7	8	5	4	2	71	3	3	4	6	8	5	4	9	- Peces ornamentales
- Pescado congelado	0	30	0	0	0	174	0	0	0	0	0	159	95	88	- Pescado congelado
- Pescado seco salado	0	83	98	0	42	223	51	0	0	0	0	0	0	0	- Pescado seco salado
<b>Otros</b>	<b>4</b>	<b>45</b>	<b>516</b>	<b>132</b>	<b>5</b>	<b>829</b>	<b>323</b>	<b>31</b>	<b>30</b>	<b>7</b>	<b>291</b>	<b>211</b>	<b>15</b>	<b>14</b>	<b>Otros</b>
<b>Resto</b>	<b>0</b>	<b>0</b>	<b>0</b>	<b>0</b>	<b>0</b>	<b>6</b>	<b>0</b>	<b>0</b>	<b>0</b>	<b>0</b>	<b>0</b>	<b>1</b>	<b>0</b>	<b>0</b>	<b>Resto</b>
<b>TOTAL EXPORTACIONES</b>	<b>2 329</b>	<b>3 191</b>	<b>4 177</b>	<b>3 167</b>	<b>3 265</b>	<b>52 426</b>	<b>3 972</b>	<b>2 661</b>	<b>2 840</b>	<b>3 598</b>	<b>3 588</b>	<b>3 040</b>	<b>4 247</b>	<b>2 990</b>	<b>TOTAL EXPORTACIONES</b>

1/ cifras preliminares.

Fuente: SUNAT (www.sunat.gob.pe)

Elaboración: BCRP. Sucursal Iquitos. Departamento de Estudios Económicos.

Síntesis Económica de Ucayali Agosto 2011

Anexo Nº 14

UCAYALI: EXPORTACIONES FOB POR BLOQUE ECONÓMICO Y PAÍSES 1/  
(Miles de US\$)

BLOQUE ECONÓMICO	2010					Ene.-Dic.	2011								BLOQUE ECONÓMICO
	Ago.	Set.	Oct.	Nov.	Dic.		Ene.	Feb.	Mar.	Abr.	May.	Jun.	Jul.	Ago.	
<b>I. AMERICA</b>	<b>953</b>	<b>1 077</b>	<b>1 789</b>	<b>1 196</b>	<b>812</b>	<b>15 742</b>	<b>1 916</b>	<b>1 042</b>	<b>1 481</b>	<b>1 601</b>	<b>1 864</b>	<b>1 433</b>	<b>1 728</b>	<b>1 683</b>	<b>I. AMERICA</b>
<b>TLCAN</b>	<b>942</b>	<b>955</b>	<b>1 012</b>	<b>919</b>	<b>722</b>	<b>13 527</b>	<b>1 284</b>	<b>957</b>	<b>1 283</b>	<b>1 474</b>	<b>1 206</b>	<b>916</b>	<b>1 429</b>	<b>1 365</b>	<b>TLCAN</b>
-Canadá	0	0	0	0	0	0	0	0	0	0	0	0	0	1	-Canadá
-Estados Unidos	61	74	205	174	314	2 337	490	149	314	383	72	254	251	324	-Estados Unidos
-México	881	881	807	745	408	11 190	794	808	969	1 091	1 134	662	1 178	1 040	-México
<b>CAN</b>	<b>0</b>	<b>122</b>	<b>344</b>	<b>148</b>	<b>42</b>	<b>1 112</b>	<b>144</b>	<b>85</b>	<b>54</b>	<b>65</b>	<b>401</b>	<b>423</b>	<b>134</b>	<b>212</b>	<b>CAN</b>
-Bolivia	0	0	0	0	0	0	0	0	0	0	0	0	0	0	-Bolivia
-Colombia	0	122	222	148	42	738	51	0	12	8	109	159	110	98	-Colombia
-Ecuador	0	0	0	0	0	15	93	85	42	4	212	4	0	85	-Ecuador
-Venezuela	0	0	122	0	0	359	0	0	0	53	80	260	24	29	-Venezuela
<b>MERCOSUR</b>	<b>0</b>	<b>0</b>	<b>370</b>	<b>0</b>	<b>0</b>	<b>370</b>	<b>323</b>	<b>0</b>	<b>12</b>	<b>0</b>	<b>250</b>	<b>0</b>	<b>0</b>	<b>45</b>	<b>MERCOSUR</b>
-Argentina	0	0	0	0	0	0	0	0	0	0	35	0	0	0	-Argentina
-Brasil	0	0	370	0	0	370	323	0	12	0	215	0	0	0	-Brasil
-Resto MERCOSUR	0	0	0	0	0	0	0	0	0	0	0	0	0	45	-Resto MERCOSUR
<b>CHILE</b>	<b>1</b>	<b>0</b>	<b>0</b>	<b>0</b>	<b>0</b>	<b>2</b>	<b>34</b>	<b>0</b>	<b>18</b>	<b>0</b>	<b>0</b>	<b>0</b>	<b>0</b>	<b>0</b>	<b>CHILE</b>
<b>RESTO DE AMÉRICA</b>	<b>10</b>	<b>0</b>	<b>63</b>	<b>129</b>	<b>48</b>	<b>731</b>	<b>131</b>	<b>0</b>	<b>114</b>	<b>62</b>	<b>7</b>	<b>94</b>	<b>165</b>	<b>61</b>	<b>RESTO DE AMÉRICA</b>
<b>II. EUROPA</b>	<b>123</b>	<b>114</b>	<b>49</b>	<b>145</b>	<b>68</b>	<b>1 272</b>	<b>215</b>	<b>211</b>	<b>189</b>	<b>99</b>	<b>237</b>	<b>301</b>	<b>321</b>	<b>236</b>	<b>II. EUROPA</b>
<b>UNIÓN EUROPEA</b>	<b>117</b>	<b>114</b>	<b>49</b>	<b>145</b>	<b>68</b>	<b>1 199</b>	<b>215</b>	<b>211</b>	<b>189</b>	<b>99</b>	<b>217</b>	<b>301</b>	<b>321</b>	<b>236</b>	<b>UNIÓN EUROPEA</b>
-Alemania	0	0	0	0	33	206	27	26	0	53	53	16	0	6	-Alemania
-Italia	91	44	49	49	0	421	0	44	49	0	0	100	0	52	-Italia
-España	26	0	0	0	0	35	88	107	17	46	41	0	103	34	-España
-Francia	0	70	0	96	35	472	67	34	71	0	24	185	187	71	-Francia
-Países Bajos	0	0	0	0	0	10	33	0	33	0	95	0	31	12	-Países Bajos
-Resto Unión Europea	0	0	0	0	0	55	0	0	19	0	4	0	0	61	-Resto Unión Europea
<b>SUIZA</b>	<b>0</b>	<b>0</b>	<b>0</b>	<b>0</b>	<b>0</b>	<b>0</b>	<b>0</b>	<b>0</b>	<b>0</b>	<b>0</b>	<b>0</b>	<b>0</b>	<b>0</b>	<b>0</b>	<b>SUIZA</b>
<b>RESTO DE EUROPA</b>	<b>6</b>	<b>0</b>	<b>0</b>	<b>0</b>	<b>0</b>	<b>73</b>	<b>0</b>	<b>0</b>	<b>0</b>	<b>0</b>	<b>20</b>	<b>0</b>	<b>0</b>	<b>0</b>	<b>RESTO DE EUROPA</b>
<b>III. ASIA</b>	<b>1 182</b>	<b>1 953</b>	<b>2 171</b>	<b>1 745</b>	<b>2 264</b>	<b>34 218</b>	<b>1 768</b>	<b>1 230</b>	<b>1 072</b>	<b>1 726</b>	<b>1 362</b>	<b>1 209</b>	<b>2 116</b>	<b>1 052</b>	<b>III. ASIA</b>
-China	1 182	1 791	2 103	1 740	2 239	33 374	1 743	1 230	950	1 684	1 325	949	1 961	1 020	-China
-Japón	0	77	46	5	25	257	25	0	25	42	37	49	33	15	-Japón
-Hong Kong	0	50	0	0	0	465	0	0	0	0	0	0	0	0	-Hong Kong
-Resto de Asia	0	35	22	0	0	122	0	0	97	0	0	211	122	17	-Resto de Asia
<b>IV. OCEANIA</b>	<b>71</b>	<b>47</b>	<b>168</b>	<b>81</b>	<b>121</b>	<b>1 194</b>	<b>73</b>	<b>178</b>	<b>98</b>	<b>172</b>	<b>125</b>	<b>80</b>	<b>82</b>	<b>19</b>	<b>IV. OCEANIA</b>
<b>V. NO DECLARADOS</b>	<b>0</b>	<b>0</b>	<b>0</b>	<b>0</b>	<b>0</b>	<b>0</b>	<b>0</b>	<b>0</b>	<b>0</b>	<b>0</b>	<b>0</b>	<b>17</b>	<b>0</b>	<b>0</b>	<b>V. NO DECLARADOS</b>
<b>TOTAL</b>	<b>2 329</b>	<b>3 191</b>	<b>4 177</b>	<b>3 167</b>	<b>3 265</b>	<b>52 426</b>	<b>3 972</b>	<b>2 661</b>	<b>2 840</b>	<b>3 598</b>	<b>3 588</b>	<b>3 040</b>	<b>4 247</b>	<b>2 990</b>	<b>TOTAL</b>

1/ cifras preliminares.

Fuente: SUNAT (www.sunat.gob.pe)

Elaboración: BCRP. Sucursal Iquitos. Departamento de Estudios Económicos.

Anexo Nº 15

UCAYALI: INGRESOS CORRIENTES DEL GOBIERNO CENTRAL  
(Miles de nuevos soles)

	2010						2011								
	Ago.	Set.	Oct.	Nov.	Dic.	Ene.-Dic.	Ene.	Feb.	Mar.	Abr.	May.	Jun.	Jul.	Ago.	
<b>I. INGRESOS TRIBUTARIOS</b>	<b>21 453</b>	<b>19 846</b>	<b>21 547</b>	<b>22 251</b>	<b>23 719</b>	<b>254 043</b>	<b>28 524</b>	<b>18 611</b>	<b>19 564</b>	<b>23 536</b>	<b>19 718</b>	<b>21 222</b>	<b>24 287</b>	<b>21 600</b>	<b>I. INGRESOS TRIBUTARIOS</b>
1. Impuesto a la renta	6 347	6 116	6 773	7 545	7 236	80 246	9 386	6 513	7 964	9 221	6 210	6 642	7 638	6 891	1. Impuesto a la renta
- Personas naturales	929	939	1 028	943	1 041	11 788	1 312	1 107	1 070	2 288	1 201	1 090	1 208	1 216	- Personas naturales
- Personas jurídicas	5 285	5 102	5 492	5 785	6 138	60 710	7 974	5 306	5 549	3 637	4 838	5 352	6 255	5 549	- Personas jurídicas
- Regularización	133	75	253	817	57	7 748	100	100	1 345	3 296	171	200	175	126	- Regularización
2. Impuesto a la importación	2	3	1	2	1	28	3	1	0	1	86	2	1	1	2. Impuesto a la importación
3. Impuesto general a las ventas (IGV)	2 727	1 598	2 831	2 349	3 994	32 072	2 916	2 567	2 013	1 653	1 641	1 669	1 525	1 469	3. Impuesto general a las ventas (IGV)
. Interno	2 641	1 552	2 809	2 292	3 956	31 207	2 860	2 542	1 985	1 608	1 494	1 593	1 516	1 438	. Interno
. Externo	86	46	22	57	38	865	56	25	28	45	147	76	9	31	. Externo
4. Impuesto selectivo al consumo (ISC)	11 167	11 137	10 924	11 242	11 311	129 740	15 634	8 932	8 938	10 610	10 869	12 065	14 141	12 139	4. Impuesto selectivo al consumo (ISC)
5. Otros ingresos tributarios	1 210	992	1 018	1 113	1 177	11 957	585	598	649	2 051	912	844	982	1 100	5. Otros ingresos tributarios
<b>II. INGRESOS NO TRIBUTARIOS</b>	<b>260</b>	<b>163</b>	<b>221</b>	<b>555</b>	<b>151</b>	<b>3 379</b>	<b>250</b>	<b>299</b>	<b>106</b>	<b>513</b>	<b>229</b>	<b>303</b>	<b>142</b>	<b>247</b>	<b>II. INGRESOS NO TRIBUTARIOS</b>
<b>III. TOTAL (I+II)</b>	<b>21 713</b>	<b>20 009</b>	<b>21 768</b>	<b>22 806</b>	<b>23 870</b>	<b>257 422</b>	<b>28 774</b>	<b>18 910</b>	<b>19 670</b>	<b>24 049</b>	<b>19 947</b>	<b>21 525</b>	<b>24 429</b>	<b>21 847</b>	<b>III. TOTAL (I+II)</b>

Fuente: SUNAT (www.sunat.gob.pe)

Elaboración: BCRP. Sucursal Iquitos. Departamento de Estudios Económicos.



Anexo Nº 16

UCAYALI: EJECUCIÓN DE INGRESOS DEL GOBIERNO REGIONAL 1/

(Miles de nuevos soles)

	2010						2011								
	Ago.	Set.	Oct.	Nov.	Dic.	Ene.-Dic.	Ene.	Feb.	Mar.	Abr.	May.	Jun.	Jul.	Ago.	
<b>TOTAL INGRESOS (I+II+III)</b>	<b>8 461</b>	<b>18 817</b>	<b>7 610</b>	<b>12 736</b>	<b>1 345</b>	<b>206 977</b>	<b>4 198</b>	<b>8 393</b>	<b>11 370</b>	<b>4 420</b>	<b>7 479</b>	<b>31 941</b>	<b>5 741</b>	<b>6 298</b>	<b>TOTAL INGRESOS (I+II+III)</b>
<b>I. INGRESOS CORRIENTES</b>	<b>6 891</b>	<b>10 603</b>	<b>6 856</b>	<b>7 375</b>	<b>1 346</b>	<b>98 572</b>	<b>1 268</b>	<b>4 769</b>	<b>7 273</b>	<b>3 890</b>	<b>6 166</b>	<b>30 526</b>	<b>5 230</b>	<b>6 303</b>	<b>I. INGRESOS CORRIENTES</b>
Contribuciones sociales	0	0	0	0	0	0	0	0	0	0	0	0	0	0	Contribuciones sociales
Venta de bienes y servicios	1 039	881	792	814	646	9 989	890	739	852	850	1 130	773	865	1 373	Venta de bienes y servicios
Donaciones y transferencias	5 830	4 612	3 421	4 102	581	76 343	359	4 016	6 300	3 010	5 009	29 702	4 349	4 856	Donaciones y transferencias
Otros ingresos corrientes	22	5 110	2 643	2 459	119	12 240	19	14	121	30	27	51	16	74	Otros ingresos corrientes
<b>II. INGRESOS DE CAPITAL</b>	<b>0</b>	<b>0</b>	<b>0</b>	<b>0</b>	<b>0</b>	<b>242</b>	<b>0</b>	<b>0</b>	<b>0</b>	<b>72</b>	<b>0</b>	<b>0</b>	<b>0</b>	<b>0</b>	<b>II. INGRESOS DE CAPITAL</b>
Venta de activos no financieros	0	0	0	0	0	241	0	0	0	72	0	0	0	0	Venta de activos no financieros
Venta de activos financieros	0	0	0	0	0	1	0	0	0	0	0	0	0	0	Venta de activos financieros
<b>III.FINANCIAMIENTO</b>	<b>1 570</b>	<b>8 214</b>	<b>754</b>	<b>5 361</b>	<b>- 1</b>	<b>108 163</b>	<b>2 930</b>	<b>3 624</b>	<b>4 097</b>	<b>458</b>	<b>1 313</b>	<b>1 415</b>	<b>511</b>	<b>- 5</b>	<b>III.FINANCIAMIENTO</b>
Endeudamiento	1 563	4 666	4 489	5 362	0	17 050	2 927	2 585	2 019	1 305	538	1 419	514	0	Endeudamiento
Saldo de balance	7	3 548	- 3 735	- 1	- 1	91 113	3	1 039	2 078	- 847	775	- 4	- 3	- 5	Saldo de balance
<b>TOTAL INGRESOS POR FUENTE</b>	<b>8 461</b>	<b>18 817</b>	<b>7 610</b>	<b>12 736</b>	<b>1 345</b>	<b>206 977</b>	<b>4 198</b>	<b>8 393</b>	<b>11 370</b>	<b>4 420</b>	<b>7 479</b>	<b>31 941</b>	<b>5 741</b>	<b>6 298</b>	<b>TOTAL INGRESOS POR FUENTE</b>
Canon y sobrecanon	7 376	17 064	6 341	11 368	250	187 671	3 124	6 255	8 093	4 328	6 169	31 144	4 696	4 249	Canon y sobrecanon
Recursos directamente recaudados	1 033	895	800	832	702	10 930	906	746	2 304	947	1 129	789	858	1 415	Recursos directamente recaudados
Donaciones y transferencias	52	858	469	536	393	8 376	168	1 392	973	- 855	181	8	187	634	Donaciones y transferencias

1/ cifras preliminares

Fuente: Gobierno Regional de Ucayali.

Elaboración: BCRP. Sucursal Iquitos. Departamento de Estudios Económicos.

Anexo Nº 17

UCAYALI: EJECUCIÓN DE GASTOS DEL GOBIERNO REGIONAL 1/

(Miles de nuevos soles)

	2010						2011								
	Ago.	Set.	Oct.	Nov.	Dic.	Ene.-Dic.	Ene.	Feb.	Mar.	Abr.	May.	Jun.	Jul.		Ago.
<b>TOTAL DE GASTOS (I+II+III)</b>	<b>33 850</b>	<b>34 271</b>	<b>34 005</b>	<b>35 404</b>	<b>52 041</b>	<b>397 669</b>	<b>23 807</b>	<b>22 025</b>	<b>25 723</b>	<b>26 282</b>	<b>27 297</b>	<b>28 137</b>	<b>31 432</b>	<b>37 795</b>	<b>TOTAL DE GASTOS (I+II+III)</b>
<b>I. GASTOS CORRIENTES</b>	<b>18 717</b>	<b>20 132</b>	<b>19 899</b>	<b>22 136</b>	<b>26 133</b>	<b>245 956</b>	<b>20 485</b>	<b>18 181</b>	<b>17 329</b>	<b>21 329</b>	<b>21 164</b>	<b>20 869</b>	<b>24 158</b>	<b>22 443</b>	<b>I. GASTOS CORRIENTES</b>
-Personal y obligaciones	12 384	13 264	13 650	13 485	15 734	163 582	16 518	13 727	11 326	15 092	14 673	13 283	16 304	14 375	-Personal y obligaciones
-Pensiones y prestaciones sociales	1 588	1 591	1 619	1 580	2 390	21 150	2 289	1 582	1 670	1 597	1 604	1 610	2 135	1 596	-Pensiones y prestaciones sociales
-Bienes y servicios	4 291	4 832	4 294	5 660	7 489	54 691	1 626	2 784	4 096	4 322	4 728	5 659	5 382	5 722	-Bienes y servicios
-Donaciones y transferencias corrientes	0	0	0	0	0	9	0	0	0	0	0	0	61	0	-Donaciones y transferencias corrientes
-Otros gastos corrientes	454	445	336	1 411	520	6 524	52	88	237	318	159	317	276	750	-Otros gastos corrientes
<b>II. GASTOS DE CAPITAL</b>	<b>15 133</b>	<b>14 139</b>	<b>14 106</b>	<b>13 268</b>	<b>25 908</b>	<b>151 713</b>	<b>3 322</b>	<b>3 844</b>	<b>8 394</b>	<b>4 953</b>	<b>6 133</b>	<b>7 268</b>	<b>7 274</b>	<b>15 352</b>	<b>II. GASTOS DE CAPITAL</b>
-Inversiones	14 533	13 370	14 106	13 268	25 295	142 516	3 322	3 844	8 394	4 953	6 133	7 268	7 229	6 352	-Inversiones
-Inversiones financieras	0	0	0	0	0	0	0	0	0	0	0	0	0	0	-Inversiones financieras
-Donaciones y transferencias de capital	600	769	0	0	613	9 197	0	0	0	0	0	0	45	9 000	-Donaciones y transferencias de capital
<b>III. SERVICIO DE LA DEUDA</b>	<b>0</b>	<b>0</b>	<b>0</b>	<b>0</b>	<b>0</b>	<b>0</b>	<b>0</b>	<b>0</b>	<b>0</b>	<b>0</b>	<b>0</b>	<b>0</b>	<b>0</b>	<b>0</b>	<b>III. SERVICIO DE LA DEUDA</b>
-Intereses	0	0	0	0	0	0	0	0	0	0	0	0	0	0	-Intereses
-Amortización	0	0	0	0	0	0	0	0	0	0	0	0	0	0	-Amortización
<b>TOTAL DE GASTOS POR FUENTE</b>	<b>33 850</b>	<b>34 271</b>	<b>34 005</b>	<b>35 404</b>	<b>52 041</b>	<b>397 669</b>	<b>23 807</b>	<b>22 025</b>	<b>25 723</b>	<b>26 282</b>	<b>27 297</b>	<b>28 137</b>	<b>31 432</b>	<b>37 795</b>	<b>TOTAL DE GASTOS POR FUENTE</b>
Recursos ordinarios (Asignación MEF)	18 355	19 185	18 749	20 883	32 357	247 212	19 861	17 379	16 513	20 302	20 721	19 507	23 675	21 242	Recursos ordinarios (Asignación MEF)
Canon y sobrecanon	14 157	13 399	13 871	12 247	17 671	133 306	3 496	3 848	8 140	5 124	5 501	7 077	6 576	15 382	Canon y sobrecanon
Recursos directamente recaudados	765	837	742	725	1 122	9 408	450	685	731	629	835	1 088	812	1 058	Recursos directamente recaudados
Recursos por Oper. Ofi. de Créd. interno	0	0	0	0	0	0	0	0	0	0	0	0	0	0	Recursos por Oper. Ofi. de Créd. interno
Donaciones y transferencias	573	850	643	1 549	891	7 743	0	113	339	227	240	465	369	113	Donaciones y transferencias

1/ cifras preliminares.

Fuente: Gobierno Regional de Ucayali.

Elaboración: BCRP. Sucursal Iquitos. Departamento de Estudios Económicos.

Anexo Nº 18

UCAYALI: PROGRAMA DE INVERSIONES DEL GOBIERNO REGIONAL 1/  
(Miles de nuevos soles)

	2010						2011								
	Ago.	Set.	Oct.	Nov.	Dic.	Ene.-Dic.	Ene.	Feb.	Mar.	Abr.	May.	Jun.	Jul.	Ago.	
Planeamiento	441	635	344	317	644	4 835	193	183	171	168	240	170	194	220	Planeamiento
Agropecuaria	1 438	860	575	857	1 474	9 094	0	832	1 044	839	826	1 293	1 597	1 367	Agropecuaria
Protección social	468	91	210	46	76	1 300	0	58	45	44	40	109	86	90	Protección social
Trabajo	0	0	0	0	35	39	0	0	0	0	0	0	0	0	Trabajo
Orden público y seguridad	0	52	0	13	0	87	0	0	0	0	0	0	0	0	Orden público y seguridad
Educación	5 845	5 381	5 753	3 825	6 085	55 749	1 352	1 054	3 379	738	663	1 338	1 083	1 450	Educación
Cultura y deporte	2	147	29	2 383	10 868	15 011	0	0	1 295	1 157	1 439	2 186	1 579	1 733	Cultura y deporte
Energía	24	45	14	52	83	318	0	0	0	0	38	-7	31	4	Energía
Comercio	21	0	18	243	158	449	0	0	83	0	0	0	81	4	Comercio
Pesca	178	145	645	139	545	2 215	41	311	28	101	135	98	184	251	Pesca
Saneamiento	1 664	1 624	1 377	2 657	1 596	14 774	1 090	1 121	466	1 211	824	1 245	463	353	Saneamiento
Salud	1 966	2 073	1 856	827	359	11 054	436	29	1 076	62	384	121	1 320	167	Salud
Medio ambiente	296	210	118	151	981	2 590	0	45	80	46	104	46	63	96	Medio ambiente
Transporte	1 971	2 009	2 931	1 538	1 428	20 635	210	189	714	537	1 215	658	378	559	Transporte
Turismo	219	98	236	220	960	4 363	0	22	13	50	225	11	170	58	Turismo
Vivienda y desarrollo urbano	0	0	0	0	3	3	0	0	0	0	0	0	0	0	Vivienda y desarrollo urbano
<b>TOTAL DE INVERSIONES POR SECTORES</b>	<b>14 533</b>	<b>13 370</b>	<b>14 106</b>	<b>13 268</b>	<b>25 295</b>	<b>142 516</b>	<b>3 322</b>	<b>3 844</b>	<b>8 394</b>	<b>4 953</b>	<b>6 133</b>	<b>7 268</b>	<b>7 229</b>	<b>6 352</b>	<b>TOTAL DE INVERSIONES POR SECTORES</b>

1/ cifras preliminares

Fuente: Gobierno Regional de Ucayali.

Elaboración: BCRP. Sucursal Iquitos. Departamento de Estudios Económicos.

Anexo Nº 19

UCAYALI: DEPÓSITOS Y OBLIGACIONES DEL SISTEMA FINANCIERO POR ENTIDAD  
(Saldos en miles de nuevos soles)

	2010					2011								
	Ago.	Set.	Oct.	Nov.	Dic.	Ene.	Feb.	Mar.	Abr.	May.	Jun.	Jul.	Ago.	
<b>A. EMPRESAS BANCARIAS</b>	<b>245 024</b>	<b>244 751</b>	<b>239 022</b>	<b>259 770</b>	<b>274 660</b>	<b>263 330</b>	<b>267 146</b>	<b>266 216</b>	<b>266 948</b>	<b>257 781</b>	<b>255 489</b>	<b>252 023</b>	<b>263 395</b>	<b>A. EMPRESAS BANCARIAS</b>
Banco Continental	104 651	102 139	102 482	109 020	107 416	104 049	108 980	116 484	115 958	114 951	114 289	111 603	111 560	Banco Continental
Banco de Crédito	99 104	101 253	97 630	103 029	109 616	106 361	105 153	103 074	104 379	98 559	95 628	93 484	101 557	Banco de Crédito
Banco Interbank	14 559	12 932	12 523	14 889	13 409	14 175	16 741	20 878	20 040	14 832	15 167	16 410	16 200	Banco Interbank
Banco Scotiabank	20 129	21 896	19 734	25 965	37 279	31 774	29 092	18 491	18 816	22 054	22 532	22 143	25 978	Banco Scotiabank
Banco MiBanco	6 170	6 116	6 207	6 373	6 419	6 464	6 646	6 778	7 219	6 867	7 320	7 767	7 317	Banco MiBanco
Banco Azteca	370	364	413	447	478	464	481	449	494	482	515	486	489	Banco Azteca
Banco Financiero	41	51	33	47	43	43	53	62	42	36	38	130	294	Banco Financiero
<b>B. EMPRESAS NO BANCARIAS</b>	<b>28 437</b>	<b>31 886</b>	<b>28 994</b>	<b>28 832</b>	<b>30 641</b>	<b>30 200</b>	<b>29 058</b>	<b>29 283</b>	<b>30 467</b>	<b>31 420</b>	<b>33 051</b>	<b>34 056</b>	<b>33 584</b>	<b>B. EMPRESAS NO BANCARIAS</b>
C.M.A.C. de Maynas	19 211	22 492	19 620	19 001	19 933	19 984	18 404	18 007	18 464	19 024	18 659	18 968	18 769	C.M.A.C. de Maynas
C.M.A.C. de Piura	2 794	3 070	2 923	3 365	3 835	3 570	3 642	3 542	3 850	3 738	4 275	4 327	4 240	C.M.A.C. de Piura
C.M.A.C. de Huancayo	2 245	2 139	2 108	2 165	2 267	2 358	2 556	2 993	3 492	3 226	4 408	4 873	4 822	C.M.A.C. de Huancayo
C.M.A.C. de Arequipa	1 706	1 870	1 865	1 888	1 944	1 805	1 768	1 813	1 818	2 021	2 179	1 937	1 892	C.M.A.C. de Arequipa
C.R.A.C. Señor de Luren	0	0	0	0	0	0	0	0	0	0	0	0	0	C.R.A.C. Señor de Luren
Financiera CrediScotia	1 938	1 759	1 738	1 660	1 807	1 721	1 771	1 845	1 717	1 963	2 012	2 258	2 163	Financiera CrediScotia
Financiera Confianza *	543	556	740	752	855	762	917	1 083	1 126	1 448	1 518	1 693	1 698	Financiera Confianza **
<b>TOTAL SISTEMA FINANCIERO (A+B)</b>	<b>273 461</b>	<b>276 637</b>	<b>268 016</b>	<b>288 602</b>	<b>305 301</b>	<b>293 530</b>	<b>296 204</b>	<b>295 499</b>	<b>297 415</b>	<b>289 201</b>	<b>288 540</b>	<b>286 079</b>	<b>296 979</b>	<b>TOTAL SISTEMA FINANCIERO (A+B)</b>

\* a partir de setiembre de 2009, Edpyme Confianza se convirtió en Financiera Confianza.

Fuente: Superintendencia de Banca y Seguros. (www.sbs.gob.pe)

Elaboración: BCRP. Sucursal Iquitos. Departamento de Estudios Económicos.

Anexo Nº 20

UCAYALI: DEPÓSITOS Y OBLIGACIONES DEL SISTEMA FINANCIERO, POR MODALIDAD DE DEPÓSITOS  
(SalDOS en miles de nuevos soles)

	2010					2011								
	Ago.	Set.	Oct.	Nov.	Dic.	Ene.	Feb.	Mar.	Abr.	May.	Jun.	Jul.	Ago.	
<b>A. DEPÓSITOS A LA VISTA</b>	<b>116 305</b>	<b>119 982</b>	<b>114 466</b>	<b>124 035</b>	<b>137 065</b>	<b>126 423</b>	<b>127 119</b>	<b>120 641</b>	<b>120 036</b>	<b>112 532</b>	<b>108 194</b>	<b>101 557</b>	<b>119 548</b>	<b>A. DEPÓSITOS A LA VISTA</b>
Empresas bancarias	116 107	119 891	114 298	123 944	136 871	126 343	126 995	120 483	119 945	112 199	107 883	101 161	119 242	Empresas bancarias
Empresas no bancarias	198	91	168	91	194	80	124	158	91	333	311	396	306	Empresas no bancarias
<b>B. DEPÓSITOS DE AHORRO</b>	<b>101 634</b>	<b>100 371</b>	<b>97 696</b>	<b>105 666</b>	<b>108 250</b>	<b>108 702</b>	<b>111 470</b>	<b>117 069</b>	<b>119 242</b>	<b>114 810</b>	<b>117 552</b>	<b>122 442</b>	<b>115 049</b>	<b>B. DEPÓSITOS DE AHORRO</b>
Empresas bancarias	91 730	87 216	87 017	95 515	96 817	97 929	100 937	106 411	107 716	103 083	105 486	109 779	103 353	Empresas bancarias
Empresas no bancarias	9 904	13 155	10 679	10 151	11 433	10 773	10 533	10 658	11 526	11 727	12 066	12 663	11 696	Empresas no bancarias
<b>C. DEPÓSITOS A PLAZO</b>	<b>55 522</b>	<b>56 284</b>	<b>55 854</b>	<b>58 901</b>	<b>59 986</b>	<b>58 405</b>	<b>57 615</b>	<b>57 789</b>	<b>58 137</b>	<b>61 859</b>	<b>62 794</b>	<b>62 080</b>	<b>62 382</b>	<b>C. DEPÓSITOS A PLAZO</b>
Empresas bancarias	37 188	37 645	37 707	40 311	40 973	39 058	39 215	39 322	39 287	42 499	42 120	41 083	40 800	Empresas bancarias
Empresas no bancarias	18 334	18 639	18 147	18 590	19 013	19 347	18 400	18 467	18 850	19 360	20 674	20 997	21 582	Empresas no bancarias
<b>TOTAL DEPÓSITOS (A+B+C)</b>	<b>273 461</b>	<b>276 637</b>	<b>268 016</b>	<b>288 602</b>	<b>305 301</b>	<b>293 530</b>	<b>296 204</b>	<b>295 499</b>	<b>297 415</b>	<b>289 201</b>	<b>288 540</b>	<b>286 079</b>	<b>296 979</b>	<b>TOTAL DEPÓSITOS (A+B+C)</b>

Fuente: Superintendencia de Banca y Seguros. (www.sbs.gob.pe)

Elaboración: BCRP. Sucursal Iquitos. Departamento de Estudios Económicos.

Anexo Nº 21

UCAYALI: DEPÓSITOS Y OBLIGACIONES DEL SISTEMA FINANCIERO, POR TIPO Y DENOMINACIÓN  
(SalDOS en miles de nuevos soles)

	2010					2011								
	Ago.	Set.	Oct.	Nov.	Dic.	Ene.	Feb.	Mar.	Abr.	May.	Jun.	Jul.	Ago.	
<b>A. MONEDA NACIONAL</b>	<b>199 733</b>	<b>201 000</b>	<b>195 237</b>	<b>212 438</b>	<b>230 953</b>	<b>212 809</b>	<b>224 889</b>	<b>223 013</b>	<b>222 715</b>	<b>214 994</b>	<b>209 380</b>	<b>208 245</b>	<b>215 921</b>	<b>A. MONEDA NACIONAL</b>
Depósitos a la vista	89 186	93 110	87 516	96 020	107 916	91 111	102 303	96 101	95 166	86 903	80 480	75 068	86 581	Depósitos a la vista
Depósitos de ahorro	76 920	73 232	73 222	79 556	84 647	84 929	86 506	90 866	90 789	88 486	88 249	92 571	88 181	Depósitos de ahorro
Depósitos a plazo	33 627	34 658	34 499	36 862	38 390	36 769	36 080	36 046	36 760	39 605	40 651	40 606	41 159	Depósitos a plazo
<b>B. MONEDA EXTRANJERA</b>	<b>73 728</b>	<b>75 637</b>	<b>72 779</b>	<b>76 164</b>	<b>74 348</b>	<b>80 721</b>	<b>71 315</b>	<b>72 486</b>	<b>74 700</b>	<b>74 207</b>	<b>79 160</b>	<b>77 834</b>	<b>81 058</b>	<b>B. MONEDA EXTRANJERA</b>
Depósitos a la vista	27 119	26 872	26 951	28 014	29 149	35 311	24 816	24 540	24 870	25 629	27 714	26 488	32 968	Depósitos a la vista
Depósitos de ahorro	24 715	27 139	24 473	26 110	23 603	23 774	24 963	26 203	28 454	26 325	29 303	29 871	26 867	Depósitos de ahorro
Depósitos a plazo	21 894	21 626	21 355	22 040	21 596	21 636	21 536	21 743	21 376	22 253	22 143	21 475	21 223	Depósitos a plazo
<b>TOTAL DEPÓSITOS (A+B)</b>	<b>273 461</b>	<b>276 637</b>	<b>268 016</b>	<b>288 602</b>	<b>305 301</b>	<b>293 530</b>	<b>296 204</b>	<b>295 499</b>	<b>297 415</b>	<b>289 201</b>	<b>288 540</b>	<b>286 079</b>	<b>296 979</b>	<b>TOTAL DEPÓSITOS (A+B)</b>

Fuente: Superintendencia de Banca y Seguros. (www.sbs.gob.pe)

Elaboración: BCRP. Sucursal Iquitos. Departamento de Estudios Económicos.

Anexo Nº 22

UCAYALI: CRÉDITO DEL SISTEMA FINANCIERO  
(SalDOS en miles de nuevos soles)

	2010					2011								
	Ago.	Set.	Oct.	Nov.	Dic.	Ene.	Feb.	Mar.	Abr.	May.	Jun.	Jul.	Ago.	
<b>TOTAL SISTEMA FINANCIERO (A+B)</b>	<b>642 911</b>	<b>662 007</b>	<b>678 280</b>	<b>697 241</b>	<b>706 898</b>	<b>710 518</b>	<b>722 425</b>	<b>743 354</b>	<b>762 094</b>	<b>778 060</b>	<b>791 646</b>	<b>801 135</b>	<b>816 284</b>	<b>TOTAL SISTEMA FINANCIERO (A+B)</b>
<b>A. TOTAL SISTEMA BANCARIO</b>	<b>463 172</b>	<b>475 079</b>	<b>487 357</b>	<b>500 289</b>	<b>501 853</b>	<b>503 167</b>	<b>509 318</b>	<b>523 512</b>	<b>535 576</b>	<b>547 402</b>	<b>559 805</b>	<b>566 804</b>	<b>579 887</b>	<b>A. TOTAL SISTEMA BANCARIO</b>
Banco Continental	148 467	151 875	159 124	166 593	169 151	165 966	170 365	177 383	182 629	188 086	196 326	200 352	204 283	Banco Continental
Banco de Crédito	170 507	174 849	177 971	181 014	181 398	183 862	184 810	186 560	192 494	197 024	200 634	202 878	208 611	Banco de Crédito
Banco Interbank	73 562	75 844	76 241	75 555	74 329	75 152	75 089	73 595	71 496	71 432	70 219	71 196	71 102	Banco Interbank
Banco Scotiabank	34 410	34 962	36 200	38 194	37 699	38 534	38 868	44 343	46 640	47 420	49 040	48 340	50 628	Banco Scotiabank
Banco MiBanco	32 026	33 410	33 569	34 495	34 406	34 485	34 847	36 028	36 516	37 587	37 962	38 414	39 756	Banco MiBanco
Banco Azteca	3 237	3 259	3 392	3 624	4 021	4 315	4 490	4 755	4 965	5 044	4 854	4 883	4 792	Banco Azteca
Banco Financiero	963	880	860	814	849	853	849	848	836	809	770	741	715	Banco Financiero
<b>B. TOTAL SISTEMA NO BANCARIO</b>	<b>179 739</b>	<b>186 928</b>	<b>190 923</b>	<b>196 952</b>	<b>205 045</b>	<b>207 351</b>	<b>213 107</b>	<b>219 842</b>	<b>226 518</b>	<b>230 658</b>	<b>231 841</b>	<b>234 331</b>	<b>236 397</b>	<b>B. TOTAL SISTEMA NO BANCARIO</b>
C.M.A.C. de Maynas	41 477	43 405	43 148	42 976	43 729	43 726	44 268	44 909	46 096	46 217	46 065	44 254	43 404	C.M.A.C. de Maynas
C.M.A.C. de Piura	43 513	45 265	45 493	46 033	46 968	46 786	46 620	46 924	47 435	48 009	48 535	49 853	50 465	C.M.A.C. de Piura
C.M.A.C. de Huancayo	19 270	20 178	20 567	21 171	22 175	22 518	22 956	23 861	24 703	25 559	26 269	27 255	27 502	C.M.A.C. de Huancayo
C.M.A.C. de Arequipa	9 652	10 552	11 358	12 391	12 933	13 186	13 873	14 423	14 780	15 460	16 131	16 117	16 514	C.M.A.C. de Arequipa
C.R.A.C. Señor de Luren	9 003	9 066	10 058	10 843	11 055	11 217	11 396	11 841	12 226	13 014	13 459	14 244	14 353	C.R.A.C. Señor de Luren
Financiera Efectiva **	2 222	2 347	2 396	2 439	2 858	2 891	2 985	3 130	3 231	3 340	3 310	3 391	3 380	Financiera Efectiva **
Financiera CrediScotia	31 178	32 099	33 382	35 717	38 284	39 948	42 835	45 619	47 121	48 446	49 324	50 280	51 070	Financiera CrediScotia
Financiera TFC	2 699	2 676	2 612	2 556	2 609	2 579	2 680	2 874	3 860	2 994	485	3 086	3 330	Financiera TFC
Financiera Confianza *	20 725	21 340	21 909	22 826	24 434	24 500	25 494	26 261	27 066	27 619	28 263	25 851	26 379	Financiera Confianza *
<b>TOTAL SISTEMA FINANCIERO</b>	<b>642 911</b>	<b>662 007</b>	<b>678 280</b>	<b>697 241</b>	<b>706 898</b>	<b>710 518</b>	<b>722 425</b>	<b>743 354</b>	<b>762 094</b>	<b>778 060</b>	<b>791 646</b>	<b>801 135</b>	<b>816 284</b>	<b>TOTAL SISTEMA FINANCIERO</b>
- Moneda nacional	545 116	563 411	572 942	587 580	597 980	602 083	612 440	629 098	640 995	656 356	665 101	673 542	686 293	- Moneda nacional
- Moneda extranjera	97 795	98 596	105 338	109 661	108 918	108 435	109 985	114 256	121 099	121 704	126 545	127 593	129 991	- Moneda extranjera

\* a partir de setiembre 2009, Edpyme Confianza se convirtió en Financiera Confianza.

\*\* a partir de abril 2010, Edpyme Efectiva se convirtió en Financiera Efectiva.

Fuente: Superintendencia de Banca y Seguros. (www.sbs.gob.pe)

Elaboración: BCRP. Sucursal Iquitos. Departamento de Estudios Económicos.

Anexo Nº 23

UCAYALI: CARTERA PESADA EN EL SISTEMA FINANCIERO 1/.

(En porcentajes)

	2010					2011								
	Ago.	Set.	Oct.	Nov.	Dic.	Ene.	Feb.	Mar.	Abr.	May.	Jun.	Jul.	Ago.	
<b>A. SISTEMA BANCARIO</b>	<b>2,4</b>	<b>2,3</b>	<b>2,2</b>	<b>1,5</b>	<b>2,0</b>	<b>3,2</b>	<b>2,8</b>	<b>2,4</b>	<b>2,7</b>	<b>2,3</b>	<b>2,5</b>	<b>2,3</b>	<b>2,4</b>	<b>A. SISTEMA BANCARIO</b>
Banco Continental	2,3	1,8	1,6	1,9	1,6	5,7	1,7	2,1	2,3	2,4	2,3	2,3	2,1	Banco Continental
Banco de Crédito	1,9	2,1	2,2	0,5	2,2	2,1	4,4	3,0	3,5	2,3	2,3	2,1	1,9	Banco de Crédito
Banco Interbank	3,8	3,6	3,3	1,9	2,2	2,2	2,5	2,6	2,2	2,6	2,6	3,4	5,1	Banco Interbank
Banco Scotiabank	0,2	0,3	0,4	0,6	0,6	0,6	0,6	0,5	0,5	0,5	3,3	0,4	0,4	Banco Scotiabank
Banco MiBanco	3,9	4,0	3,3	3,3	3,3	2,1	2,7	2,7	2,9	2,5	2,2	2,9	2,6	Banco MiBanco
Banco Azteca	11,1	10,4	11,8	12,6	9,5	9,0	9,0	8,5	8,4	8,1	7,8	7,7	7,5	Banco Azteca
Banco Financiero	3,3	3,1	3,1	3,0	2,8	2,9	2,8	2,8	2,6	2,7	2,6	2,6	2,7	Banco Financiero
<b>B. SISTEMA NO BANCARIO</b>	<b>7,3</b>	<b>7,0</b>	<b>7,1</b>	<b>6,5</b>	<b>6,1</b>	<b>6,3</b>	<b>5,8</b>	<b>5,4</b>	<b>5,6</b>	<b>5,6</b>	<b>5,8</b>	<b>5,7</b>	<b>5,8</b>	<b>B. SISTEMA NO BANCARIO</b>
C.M.A.C. de Maynas	7,6	7,6	7,3	7,2	6,8	7,1	7,0	6,7	6,9	7,0	7,0	7,4	7,9	C.M.A.C. de Maynas
C.M.A.C. de Piura	10,7	10,0	10,2	9,6	8,5	8,2	7,4	6,4	6,8	7,0	7,2	6,9	6,8	C.M.A.C. de Piura
C.M.A.C. de Huancayo	7,9	7,3	7,8	6,5	5,8	7,0	7,6	6,4	6,0	5,8	6,5	6,3	6,4	C.M.A.C. de Huancayo
C.M.A.C. de Arequipa	8,1	6,1	5,8	5,6	4,6	5,0	5,0	4,4	4,9	4,6	4,9	5,1	5,9	C.M.A.C. de Arequipa
C.R.A.C. Señor de Luren	5,5	5,6	6,3	4,7	4,9	5,0	4,8	5,0	5,5	5,2	6,1	6,5	6,3	C.R.A.C. Señor de Luren
Financiera Efectiva **	3,7	3,7	3,9	3,7	3,8	4,0	3,7	3,9	4,0	4,0	3,8	3,9	3,9	Financiera Efectiva **
Financiera TFC	5,9	6,5	6,0	5,8	5,8	5,9	6,7	6,4	7,3	6,9	6,9	7,5	7,6	Financiera TFC
Financiera CrediScotia	4,1	4,2	4,6	4,2	4,1	4,2	3,6	3,9	4,3	4,5	4,5	3,9	3,8	Financiera CrediScotia
Financiera Confianza *	4,6	4,8	4,7	4,2	5,4	5,6	4,2	4,0	3,5	3,5	3,4	3,8	3,7	Financiera Confianza **
<b>SISTEMA FINANCIERO</b>	<b>3,8</b>	<b>3,6</b>	<b>3,6</b>	<b>2,9</b>	<b>3,2</b>	<b>4,1</b>	<b>3,7</b>	<b>3,3</b>	<b>3,6</b>	<b>3,3</b>	<b>3,4</b>	<b>3,3</b>	<b>3,4</b>	<b>SISTEMA FINANCIERO</b>

1/. cifras preliminares.

\* a partir de setiembre de 2009, Edpyme Confianza se convirtió en Financiera Confianza.

\*\* a partir de abril 2010, Edpyme Efectiva se convirtió en Financiera Efectiva.

Fuente: Entidades del Sistema Financiero de Ucayali.

Elaboración: BCRP. Sucursal Iquitos. Departamento de Estudios Económicos.

## VI. Ficha Técnica del Indicador de Actividad Económica Regional

Es un indicador parcial, que busca medir la evolución de la economía regional, a partir de los principales sectores, los cuales representan el 52,8 por ciento del valor agregado bruto de Ucayali, según el INEI.

El indicador se obtiene mediante la agregación ponderada de los índices sectoriales, utilizando como factor de ponderación la estructura porcentual anual del año 2007, elaborado por el INEI.

$$\text{Indicador regional} = \sum_{i=1}^n I_{\text{sector } i(t)} * w_i$$

$I_i$  = Índice del sector  $i$  en el período (mes)  $t$   
 $n$  = Número de sectores que componen el índice  
 $w_i$  = Peso relativo ponderado del sector  $i$ , en base a su contribución al valor agregado departamental 2007.

Los sectores que incluye son: agropecuario, pesca, minería, manufactura, electricidad y agua, servicios gubernamentales y servicios financieros.

El índice de los sectores agropecuario, pesca, minería, manufactura, electricidad y agua, se calcula en base al valor bruto de producción, de la siguiente manera:

$$\text{Índice sector } i = \left[ \frac{VBP_{it}}{VBP_i \text{ prom. 2007}} \right] * 100$$

Donde:

$i$  = Sector analizado

$VBP_{it}$  = valor bruto de la producción del sector  $i$ , del mes  $t$ , a precios de 1994.

$VBP_{\text{prom. } i \text{ 2007}}$  = valor bruto de producción promedio 2007 del sector  $i$  a precios de 1994.

### Procedimiento:

a) La clasificación de los sectores productivos se basa en la Clasificación Industrial Internacional Uniforme (CIIU-Revisión 3).

b) Las fuentes de la información sectorial son:

- Para los sectores agropecuario, pesca y minería: sus respectivos ministerios.
- Para el sector manufactura: Encuesta de la Dirección Regional de la Producción; y Encuesta directa a empresas representativas.
- Para el sector electricidad y agua: Osinergmin y la Empresa Municipal de Agua Potable y Alcantarillado de Coronel Portillo.
- Para los sectores servicios financieros y servicios gubernamentales: SBS y Gobierno Regional, respectivamente.

- c) El valor bruto de producción de los sectores agropecuario, pesca, minería, electricidad y agua, se obtiene de la aplicación de los precios del año base (1994), a los volúmenes de producción. Los precios del año base, son los utilizados por la Dirección Nacional de Cuentas Nacionales del INEI.
- d) El valor de los servicios gubernamentales se calcula a partir del gasto en remuneraciones y bienes y servicios del Gobierno Regional, que se deflactan a precios de 1994, utilizando el IPC e IPM, en cada caso.
- e) El valor de los servicios financieros se calcula a partir de los saldos de colocaciones y depósitos de las instituciones financieras, deflactados a precios de 1994, utilizando el IPC.
- f) Estructura del indicador regional

Sector	Ponderación (%) 1/
Agropecuario	18,6
Pesca	0,7
Minería	2,3
Manufactura	15,1
Electricidad y agua	5,1
Servicios gubernamentales	9,2
Servicios financieros 2/	1,8
<b>Total</b>	<b>52,8</b>

1/. Estructura del valor agregado bruto de Ucayali del año 2007, fuente INEI.

2/ Ponderación promedio nacional.



