



**BANCO CENTRAL DE RESERVA DEL PERÚ**  
**SUCURSAL IQUITOS**

**SÍNTESIS ECONÓMICA DE UCAYALI**  
**FEBRERO 2011 <sup>1/</sup>**

**DEPARTAMENTO DE ESTUDIOS ECONÓMICOS**

## CONTENIDO

	<u>Página</u>
<b>RESEÑA INTRODUCTORIA</b> .....	03
<b>I. ACTIVIDAD PRODUCTIVA</b> .....	04
1.1. Producción.....	04
1.1.1. Producción agropecuaria.....	04
1.1.2. Producción pesquera.....	07
1.1.3. Producción de hidrocarburos.....	07
1.1.4. Producción manufacturera.....	08
1.1.5. Electricidad y agua.....	09
1.1.6. Turismo.....	09
<b>II. SECTOR EXTERNO</b> .....	10
2.1. Exportaciones.....	10
2.2. Importaciones.....	11
<b>III. FINANZAS PÚBLICAS</b> .....	11
3.1. Gobierno central.....	11
3.2. Gobierno regional.....	11
<b>IV. MONEDA Y CRÉDITO</b> .....	13
4.1. Depósitos del sistema financiero.....	13
4.2. Crédito del sistema financiero.....	14
<b>V. INFORMACIÓN ESTADÍSTICA</b> .....	17
Anexo N° 1: Producción agropecuaria.....	18
Anexo N° 2: Siembras agrícolas por campaña.....	19
Anexo N° 3: Cosechas agrícolas.....	20
Anexo N° 4: Producción pesquera.....	21
Anexo N° 5: Producción de madera rolliza.....	22
Anexo N° 6: Producción de madera aserrada.....	23
Anexo N° 7: Producción de hidrocarburos líquidos y gas.....	24
Anexo N° 8: IVF de la producción manufacturera.....	24
Anexo N° 9: Variación porcentual del IVF producción manufacturera.....	25
Anexo N° 10: Producción de energía eléctrica y agua potable.....	25
Anexo N° 11: Arribos y pernотaciones a establecimientos de hospedaje.....	26
Anexo N° 12: Empleo urbano en empresas de 10 y más trabajadores – Pucallpa.....	26
Anexo N° 13 y 14: Exportaciones por productos y bloques económicos.....	27 y 28
Anexo N° 15: Ingresos corrientes del gobierno central.....	29
Anexo N° 16: Ejecución de ingresos del gobierno regional.....	30
Anexo N° 17: Ejecución de gastos del gobierno regional.....	31
Anexo N° 18: Programa de inversiones del gobierno regional.....	32
Anexo N° 19: Depósitos y obligaciones del sistema financiero por entidad.....	33
Anexo N° 20: Depósitos y obligaciones del sistema financiero según modalidad.....	34
Anexo N° 21: Depósitos y obligaciones del SF por tipo y denominación.....	34
Anexo N° 22: Crédito del sistema financiero.....	35
Anexo N° 23: Cartera pesada en el sistema financiero.....	36
<b>VI. FICHA TÉCNICA</b> .....	37

**DIRECCIÓN EN INTERNET**

<http://www.bcrp.gob.pe/proyeccion-institucional/sucursales/iquitos/ucayali.html>

## RESEÑA INTRODUCTORIA

En el periodo enero-febrero de 2011, el **indicador de actividad económica** creció 0,1 por ciento respecto similar lapso del año anterior, debido al desempeño positivo de los sectores productivos servicios financieros, manufactura y servicios gubernamentales.

En febrero se registraron 14 268 arribos de **turistas** a Pucallpa y 27 646 pernотaciones, superiores en 7,9 y 4,2 por ciento, cada caso, frente a similar mes del año anterior, debido al mayor flujo de turistas nacionales y extranjeros. En el periodo enero-febrero de 2011, ambos indicadores fueron positivos.

Las **exportaciones** departamentales fueron de US\$ 2,7 millones, menores en 45,5 por ciento respecto a febrero del año anterior, debido a los menores volúmenes exportados de productos forestales, como madera aserrada y, tablillas y frisos. En el periodo enero-febrero de 2011, sumaron US\$ 6,6 millones, registrando una caída de US\$ 2,3 millones. Las **importaciones** no registraron monto alguno en febrero del presenta año.

Los **ingresos corrientes** del gobierno central sumaron S/. 18,9 millones en febrero 2011, superiores en S/. 1,4 millones (5,8 por ciento en valores reales) respecto a similar mes del año anterior, como resultado de la mayor

recaudación del impuesto selectivo al consumo e impuestos a los ingresos. En el periodo enero-febrero de 2011, acumularon S/. 47,7 millones y un aumento de S/. 5,5 millones (10,6 por ciento en valores reales).

Los **gastos del gobierno regional** de Ucayali sumaron S/. 22,0 millones en febrero, inferiores en S/. 7,9 millones (-28,1 por ciento en valores reales) respecto a similar mes del año anterior, debido a los menores gastos corrientes y de capital. La **inversión** del ente estatal totalizó S/. 3,8 millones, registrando una caída de 58,6 por ciento, explicada por el término de algunas obras de infraestructura educativa y transporte en meses anteriores. En el periodo enero-febrero de 2011, el gasto total disminuyó en S/. 5,8 millones y la inversión en S/. 4,9 millones, respecto a similar lapso del año anterior.

Al 28 de febrero de 2011, el **saldo de depósitos** del sistema financiero de Ucayali alcanzó S/. 296,2 millones, registrando un incremento real anual de 15,2 por ciento. El saldo de las **colocaciones** ascendió a S/. 722,4 millones, experimentando una expansión real anual de 18,4 por ciento. La **cartera atrasada** alcanzó el 3,7 por ciento de las colocaciones brutas totales, menor en 0,1 puntos porcentuales frente a febrero 2010.

## I. ACTIVIDAD PRODUCTIVA

### 1.1. Producción

En el periodo enero-febrero de 2011, el indicador de actividad económica regional acumuló un ligero crecimiento de 0,1 por ciento con relación a similar lapso del año anterior, debido al desempeño positivo de los sectores productivos: servicios financieros, manufactura y servicios gubernamentales.

En particular, avanzaron los sectores servicios financieros (17,5 por ciento) y

manufactura (12,1 por ciento), el primero asociado al dinamismo de los créditos y depósitos de las instituciones financieras; y el segundo vinculado al dinamismo de la industria no primaria y primaria.

En cambio, disminuyeron los sectores hidrocarburos, electricidad y agua, pesca y agropecuario, en particular el primero (-28,5 por ciento), por la caída de gas natural.

**CUADRO N° 1**  
**INDICADOR DE ACTIVIDAD ECONÓMICA REGIONAL 1/ 2/**  
**(Variación porcentual respecto a similar periodo del año anterior)**

Sector	Ponderación	ENERO-FEBRERO
	3/	2011
Agropecuario	18,6	-2,8
Agrícola		-7,6
Pecuario		17,8
Pesca	0,7	-5,7
Hidrocarburos	2,3	-28,5
Manufactura	15,1	12,1
Primaria		3,0
No primaria		17,0
Electricidad y agua	5,1	-20,8
Servicios gubernamentales	9,2	0,3
Servicios financieros	1,8	17,5
<b>Total</b>	<b>52,8</b>	<b>0,1</b>

1/ Es un indicador parcial de la actividad económica de la región que, alcanza una cobertura de 52,8 por ciento del valor agregado bruto de la producción regional, según cifras del INEI.

2/ Actualizado con información al 26 de abril de 2011.

3/ Considera la estructura productiva de la región para el año 2007 según cifras del INEI. En el caso de los servicios financieros se considera como ponderación el promedio nacional (1,8 por ciento)

Fuente: Direcciones Regionales del MINAG, Dirección Regional de la Producción y empresas Perupetro, OSINERGMIN, EMAPA Coronel Portillo, Gobierno Regional de Ucayali y SBS

Elaboración: BCRP. Sucursal Iquitos

#### 1.1.1. Producción agropecuaria

El valor bruto de la producción agropecuaria disminuyó en 10,5 por ciento respecto a febrero del año anterior, debido a las áreas perdidas de algunos cultivos por las inundaciones del río Ucayali y las fuertes lluvias. El sub-sector agrícola mostró un

desempeño negativo, ya que la parte pecuaria siguió registrando resultados positivos. En el periodo enero-febrero de 2011, el valor bruto agropecuario acumuló una disminución de 2,8 por ciento, vinculada a factores climáticos (fuertes lluvias e inundaciones).

**CUADRO N° 2**  
**VALOR BRUTO DE PRODUCCIÓN AGROPECUARIA 1/**  
**(Variación porcentual real 2/)**

	FEBRERO		ENERO- FEBRERO	
	2010	2011	2010	2011
Sub.-sector agrícola	12,9	-18,4	12,4	-7,6
Sub.-sector pecuario	8,9	27,9	7,6	17,8
<b>Sector agropecuario</b>	<b>12,0</b>	<b>-10,5</b>	<b>11,3</b>	<b>-2,8</b>

1/ Cifras preliminares.

2/ Respecto al mismo mes o periodo del año anterior.

Fuente: Dirección Regional de Agricultura de Ucayali.

Elaboración: BCRP. Sucursal Iquitos. Departamento de Estudios Económicos.

El valor bruto de la producción agrícola se contrajo 18,4 por ciento, como resultado de las áreas perdidas de los principales cultivos por las inundaciones del río Ucayali y las fuertes lluvias. En particular cayó la producción de papaya (-4 876 toneladas), yuca (-3 309 toneladas), maíz amarillo duro (-2 054 toneladas) y arroz cáscara (-1 406

toneladas). En cambio, aumentó la producción de plátano (1 343 toneladas), debido a que la creciente de los ríos facilita las labores de cosechas.

En el periodo enero-febrero de 2011, el valor bruto de la producción agrícola acumuló una disminución 7,6 por ciento.

**CUADRO Nº 3**  
**PRODUCCIÓN DE PRINCIPALES PRODUCTOS AGRÍCOLAS 1/**  
**(Toneladas)**

CULTIVO	FEBRERO		Var. %	ENERO- FEBRERO		Var. %
	2010	2011		2010	2011	
Arroz cáscara	3 565	2 159	-39,4	7 119	5 489	-22,9
Plátano	22 735	24 078	5,9	45 439	47 811	5,2
Yuca	11 693	8 384	-28,3	24 817	22 495	-9,4
Papaya	7 796	2 920	-62,5	15 156	10 229	-32,5
Caña de azúcar	3 437	2 715	-21,0	6 296	5 561	-11,7
Maíz amarillo	4 021	1 967	-51,1	9 195	6 789	26,2
Palma aceitera	4 428	4 580	3,4	8 938	8 533	-4,5

1/ Cifras preliminares.

Fuente: Dirección Regional de Agricultura de Ucayali.

Elaboración: BCRP. Sucursal Iquitos. Departamento de Estudios Económicos.

**GRÁFICO Nº 1**  
**PARTICIPACIÓN EN EL VBP**  
**AGRICOLA**  
**ENERO-FEBRERO 2011**

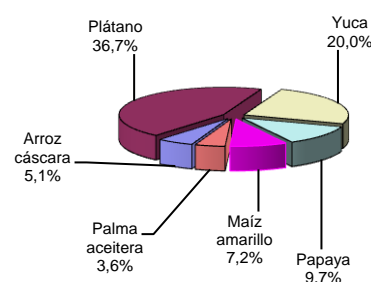

En febrero, los precios en chacra de los principales cultivos mostraron un comportamiento variado, por un lado, crecieron los precios de palma aceitera, arroz

y maíz, en particular, el primero en 55,0 por ciento; y por otro lado, cayeron los precios de plátano, yuca, caña de azúcar y papaya, principalmente plátano (-64,0 por ciento).

**CUADRO Nº 4**  
**PRECIOS EN CHACRA DE PRINCIPALES CULTIVOS**  
**(Nuevos soles por Kg.)**

CULTIVOS	FEBRERO		Var. %
	2010	2011	
Arroz cáscara	0,61	0,84	37,7
Plátano	0,25	0,09	-64,0
Yuca	0,18	0,12	-33,3
Caña de azúcar	0,07	0,06	-14,3
Maíz amarillo duro	0,60	0,82	36,7
Papaya	0,22	0,21	-4,5
Palma aceitera	0,20	0,31	55,0

Fuente: Dirección Regional de Agricultura de Ucayali.

Elaboración: BCRP. Sucursal Iquitos. Departamento de Estudios Económicos.

En febrero las siembras totalizaron 71 hectáreas, superficie que correspondió al cultivo yuca. Dicha área instalada fue menor en 94,2 por ciento a la registrada en similar mes de la campaña anterior, debido a factores climáticos (fuertes lluvias y creciente de los ríos) que, dificultaron la preparación de los

terrenos y el uso de la maquinaria agrícola en los terrenos de altura. Durante la campaña agrícola 2010-2011, periodo agosto-febrero, las siembras totalizaron 22,1 mil hectáreas, inferiores en 13,4 por ciento respecto a la campaña anterior, debido a los factores climáticos antes mencionados.

**CUADRO Nº 5  
SUPERFICIE SEMBRADA (Has.) 1/**

	FEBRERO		Var. %	CAMPAÑA AGRÍCOLA 2/		Var. %
	2010	2011		2009-2010	2010-2011	
-Arroz cáscara	198	0	-100,0	6 483	6 134	-5,4
-Maíz amarillo duro	0	0	-	7 619	7 209	-5,4
-Algodón	17	0	-100,0	996	1 605	61,1
-Plátano	14	0	-100,0	793	376	-52,6
-Yuca	917	71	-92,3	6 979	5 639	-19,2
-Caña de azúcar	0	0	-	315	118	-62,5
-Palma aceitera	0	0	-	0	51	-
-Papaya	63	0	-100,0	474	271	-42,8
-Piña	0	0	-	35	173	349,3
-Maní	0	0	-	87	20	-77,0
-Cacao	0	0	-	67	90	34,3
-Café	0	0	-	58	63	8,6
-Camu camu	0	0	-	1	0	-100,0
-Otros	11	0	-100,0	1 619	362	-77,6
<b>TOTAL</b>	<b>1 220</b>	<b>71</b>	<b>-94,2</b>	<b>25 526</b>	<b>22 111</b>	<b>-13,4</b>

1/ Cifras preliminares.

2/ Agosto 2010-febrero 2011.

Fuente: Dirección Regional de Agricultura de Ucayali.

Elaboración: BCRP. Sucursal Iquitos. Departamento de Estudios Económicos.

El valor bruto de la producción pecuaria registró un crecimiento de 27,9 por ciento respecto a febrero del año anterior, como resultado de la mayor saca de animales en pie. En consecuencia, crecieron todos los rubros explicativos, con excepción de carne de ovino

que registró una caída de 14,3 por ciento. En el periodo enero-febrero de 2011, el valor bruto pecuario creció 17,8 por ciento respecto a similar lapso del año anterior, impulsado por el dinamismo de todos los productos, con excepción de la caída de ovino.

**CUADRO Nº 6  
PRODUCCIÓN PECUARIA 1/  
(Toneladas)**

ESPECIES	FEBRERO		Var. % Real	ENERO- FEBRERO		Var. % Real
	2010	2011		2010	2011	
Carne de aves	584	931	59,4	1 491	1 961	31,5
Carne de porcino	100	106	6,0	199	211	6,0
Carne de vacuno	231	243	5,2	468	492	5,1
Carne de ovino	7	6	-14,3	15	13	-13,3
Leche	390	398	2,1	794	807	1,6
Huevos	386	398	3,1	771	809	4,9
<b>Total pecuario</b>	<b>1 698</b>	<b>2 082</b>	<b>27,9</b>	<b>3 738</b>	<b>4 293</b>	<b>17,8</b>

1/ Cifras preliminares.

Fuente: Dirección Regional de Agricultura de Ucayali.

Elaboración: BCRP. Sucursal Iquitos. Departamento de Estudios Económicos.

**GRÁFICO Nº 2  
PARTICIPACIÓN EN EL VBP  
PECUARIO  
ENERO-FEBRERO 2011**

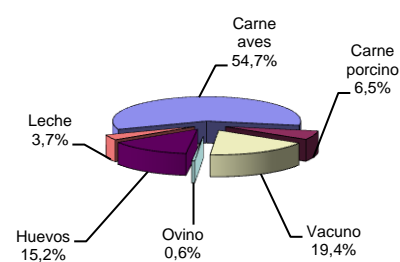

Respecto a los fenómenos meteorológicos, en febrero 2011 se registraron fuertes lluvias, superiores frente a similar mes del año anterior. La temperatura mínima fue de 20,9°C y la máxima de 30,9°C, y una humedad promedio de 87,8 por ciento. En cuanto a los fenómenos hidrológicos, el

caudal del río Ucayali aumentó a 147,36 msnm., nivel superior al registrado en febrero 2010. Dicho río se desbordó y provocó inundaciones. Ambos fenómenos fueron desfavorables para las labores agrícolas, pues no permitió la preparación de los terrenos ni el uso de la maquinaria agrícola en el campo.

**GRÁFICO Nº 3  
NIVEL DEL AGUA DEL RÍO UCAYALI**

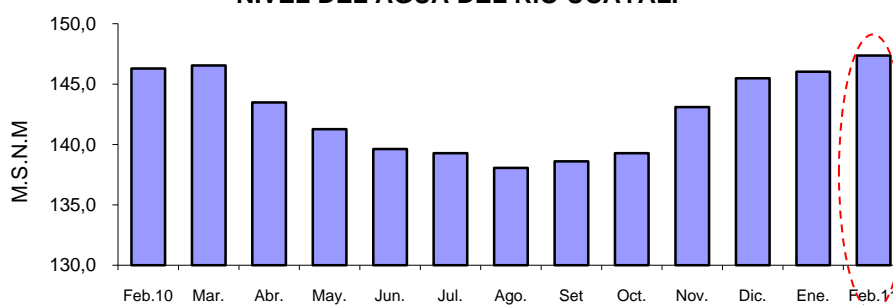

Fuente: Dirección Regional de Agricultura de Ucayali.

Elaboración: BCRP. Sucursal Iquitos. Departamento de Estudios Económicos.

### 1.1.2. Producción pesquera

El desembarque de pescado para consumo humano fue de 274 toneladas, volumen inferior en 120 toneladas al registrado en febrero 2010, debido a factores climáticos. En particular, disminuyó el ingreso de pescado seco-salado (-87 toneladas); y en

menor volumen el de pescado fresco (-33 toneladas), por la escasez de las especies llambina y chiu chiu. En el periodo enero-febrero de 2011, el desembarque de pescado registró una disminución de 5,7 por ciento, por menor ingreso de pescado seco-salado.

**CUADRO Nº 7  
PRODUCCIÓN PESQUERA CONTINENTAL  
(Toneladas)**

	FEBRERO		Var. %	ENERO- FEBRERO		Var. %
	2010	2011		2010	2011	
<b>I. Fresco</b>	<b>217</b>	<b>184</b>	<b>-15,2</b>	<b>368</b>	<b>432</b>	<b>17,4</b>
-Chiu Chiu	59	36	-39,0	96	73	-24,0
-Boquichico	22	29	31,8	39	53	35,9
-Llambina	61	24	-60,7	98	101	3,1
-Ractacara	0	4	-	6	30	400,0
-Palometa	2	1	-50,0	3	3	0,0
-Sardina	3	2	-33,3	5	7	40,0
-Otras especies	70	88	25,7	121	165	36,4
<b>II. Seco-salado</b>	<b>177</b>	<b>90</b>	<b>-49,2</b>	<b>231</b>	<b>133</b>	<b>-42,4</b>
<b>Total desembarque</b>	<b>394</b>	<b>274</b>	<b>-30,5</b>	<b>599</b>	<b>565</b>	<b>-5,7</b>

Fuente: Dirección Regional de la Producción de Ucayali.

Elaboración: BCRP. Sucursal Iquitos. Departamento de Estudios Económicos.

### 1.1.3. Producción de hidrocarburos

La producción de hidrocarburos disminuyó en 22,0 por ciento frente a febrero del año anterior, en particular cayó la producción de gas natural en el lote 31-C, debido al menor volumen entregado a solicitud del Comité de

Operación Económica del Sistema Interconectado Nacional (COES). En el periodo enero-febrero de 2011, la producción de hidrocarburos acumuló una disminución de 28,5 por ciento frente al año anterior.

**CUADRO Nº 8  
PRODUCCIÓN DE HIDROCARBUROS**

	FEBRERO		Var. %	ENERO-FEBRERO		Var. %
	2010	2011		2010	2011	
<b>GAS NATURAL 1/</b>	<b>829</b>	<b>579</b>	<b>-30,2</b>	<b>1 791</b>	<b>991</b>	<b>-44,7</b>
Aguaytía Energy (Lote 31-C)	829	579	-30,2	1 791	991	-44,7
<b>HIDROCARBUROS LÍQUIDOS 2/</b>	<b>78</b>	<b>69</b>	<b>-11,5</b>	<b>162</b>	<b>151</b>	<b>-6,8</b>
Aguaytía Energy (lote 31-C, LGN)	78	69	-11,5	162	151	-6,8
<b>Total hidrocarburos</b>			<b>-22,0</b>			<b>-28,5</b>

1/ millones de pies cúbicos.

2/ miles de barriles.

Fuente: Perúpetro S.A.

Elaboración. BCRP. Sucursal Iquitos. Departamento de Estudios Económicos.

**GRÁFICO N° 4**  
**PRODUCCIÓN DE GAS NATURAL**  
(Millones de pies cúbicos)

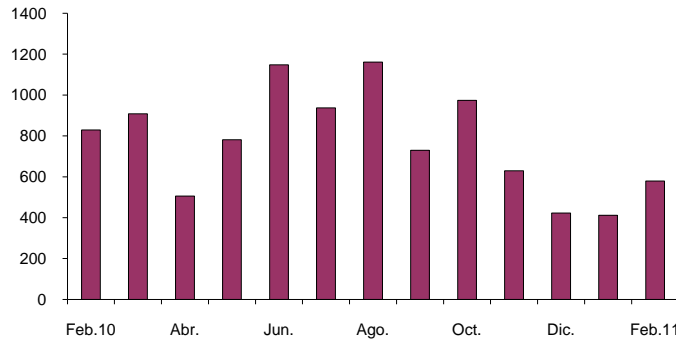

Fuente: Perúpetro S.A.  
Elaboración: BCRP. Sucursal Iquitos. Departamento de Estudios Económicos.

### 1.1.4. Producción manufacturera

La actividad manufacturera se incrementó en 10,3 por ciento respecto a febrero del año anterior, impulsada por el dinamismo de la industria no primaria, ya que la industria no

primaria registró un desempeño negativo. Con ello, en el periodo enero-febrero de 2011, la manufactura acumuló una expansión de 12,1 por ciento frente al año anterior.

**CUADRO N° 9**  
**VALOR BRUTO DE LA PRODUCCIÓN DEL SECTOR MANUFACTURA**  
(Variación real) 1/

	FEBRERO		ENERO – FEBRERO	
	2010	2011	2010	2011
Manufactura primaria	35,6	-7,9	24,5	3,0
Manufactura no primaria	46,8	20,3	9,8	17,0
<b>Total</b>	<b>43,0</b>	<b>10,3</b>	<b>14,6</b>	<b>12,1</b>

1/ Respecto al mismo mes o periodo del año anterior.  
Fuente: Dirección Regional de la Producción de Ucayali y Encuesta a Empresas Industriales.  
Elaboración: BCRP. Sucursal Iquitos. Departamento de Estudios Económicos.

### Sub-sector manufactura primaria

La industria primaria se contrajo en 7,9 por ciento, inducida por los menores volúmenes de combustibles, ya que su precio promedio se incrementó 16,5 por ciento frente a febrero del año anterior. La empresa productora continuó operando al 51 por ciento de

capacidad de la planta debido a los menores volúmenes de ventas físicas.

En el periodo enero-febrero de 2011, la industria primaria acumuló una expansión de 3,0 por ciento frente al año anterior.

**CUADRO N° 10**  
**ÍNDICE DE VOLUMEN FÍSICO DE LA MANUFACTURA PRIMARIA**

CIUU	RAMAS DE ACTIVIDAD	FEBRERO		Var. % Real	ENERO – FEBRERO		Var. % Real
		2010	2011		2010	2011	
2320	Refinación de petróleo	467,6	430,7	-7,9	470,5	484,7	3,0
	<b>Total</b>	<b>467,6</b>	<b>430,7</b>	<b>-7,9</b>	<b>470,5</b>	<b>484,7</b>	<b>3,0</b>

Fuente: Dirección Regional de la Producción de Ucayali y Encuesta a Empresas Industriales.  
Elaboración: BCRP. Sucursal Iquitos. Departamento de Estudios Económicos.



## Sub-sector manufactura no primaria

La industria no primaria avanzó 20,3 por ciento, como resultado de la mayor producción de madera aserrada y bebidas malteadas, esta última vinculada a las mayores ventas físicas; y en el caso de madera aserrada influyó la mayor disponibilidad de materia prima. Estos

resultados, en parte, fueron atenuados por la caída de la producción de bebidas gaseosas y láminas galvanizadas (calaminas). En el periodo enero-febrero de 2011, la industria no primaria acumuló un avance de 17,0 por ciento, debido al dinamismo de la producción de madera aserrada, cerveza y calaminas.

**CUADRO N° 11**  
**ÍNDICE DE VOLUMEN FÍSICO DE LA MANUFACTURA NO PRIMARIA**

CIU	RAMAS DE ACTIVIDAD	FEBRERO		Var. % Real	ENERO – FEBRERO		Var. % Real
		2010	2011		2010	2011	
1553	Bebidas malteadas	137,2	163,9	19,5	150,9	161,5	7,0
1554	Bebidas gaseosas	7,4	3,8	-48,6	8,7	6,4	-26,4
2010	Madera aserrada	50,8	71,4	40,6	49,1	74,4	51,5
2899	Calaminas	218,5	144,0	-34,1	153,3	155,9	1,7
<b>Total</b>		<b>91,3</b>	<b>109,8</b>	<b>20,3</b>	<b>94,6</b>	<b>110,7</b>	<b>17,0</b>

Fuente: Dirección Regional de la Producción de Ucayali y Encuesta a Empresas Industriales.  
Elaboración: BCRP. Sucursal Iquitos. Departamento de Estudios Económicos.

### 1.1.5. Electricidad y agua

El sector electricidad y agua se contrajo en 3,7 por ciento respecto a febrero del año anterior, como resultado de la disminución de la producción de ambos servicios. En la producción de electricidad influyó el menor dinamismo de la Central Térmica de Aguaytía, lo cual, en parte, fue atenuado por las compras

de electricidad al Sistema Eléctrico Interconectado Nacional (SEIN).

En el periodo enero-febrero de 2011, el sector electricidad y agua acumuló una disminución de 20,8 por ciento, explicada por la contracción de la producción de ambos servicios.

**CUADRO N° 12**  
**PRODUCCIÓN DE ELECTRICIDAD Y AGUA 1/**

	FEBRERO		Var. %	ENERO – FEBRERO		Var. %
	2010	2011		2010	2011	
<b>I.- Electricidad (KWH)</b>	<b>60 802 663</b>	<b>58 565 000</b>	<b>-3,7</b>	<b>134 528 420</b>	<b>105 380 682</b>	<b>-21,7</b>
- Central Hidroeléctrica Canuja	227 322	266 000	17,0	478 002	562 358	17,6
- Central Térmica de Aguaytía	60 069 319	42 470 000	-29,3	133 228 413	71 041 324	-46,7
- Central Térmica de Atalaya	6 390	0	-100,0	7 111	0	-100,0
- Central Térmica Diesel	499 632	0	-100,0	814 894	0	-100,0
- Compras al SEIN*	-	15 829 000	-	-	33 777 000	-
<b>II.- Agua (M<sup>3</sup>)</b>	<b>857 172</b>	<b>814 579</b>	<b>-5,0</b>	<b>1 785 717</b>	<b>1 727 420</b>	<b>-3,3</b>
<b>Total (I+II)</b>			<b>-3,7</b>			<b>-20,8</b>

1/. Información preliminar

FUENTE: OSINERGMIN, y EMAPACOP S.A.

\*Electro Ucayali.

Elaboración: BCRP. Sucursal Iquitos. Departamento de Estudios Económicos.

### 1.1.6. Turismo

De acuerdo con información de la Dirección Regional de Comercio Exterior y Turismo de Ucayali, en febrero se registraron 14 268 arribos de turistas y 27 646 pernотaciones; superiores en 7,9 y 4,2 por ciento, cada caso, respecto al año anterior, debido al mayor flujo de turistas nacionales y extranjeros.

otros lugares del interior de Ucayali, el 34,4 por ciento desde Lima y el 9,7 por ciento desde Huánuco. Por su parte, el turismo receptivo, conformado por 474 extranjeros se originó en Estados Unidos (23,2 por ciento) y de otros países de Europa (9,3 por ciento).

En cuanto al origen de los visitantes nacionales, el 43,3 por ciento llegó desde

En el periodo enero-febrero de 2011, ambos indicadores mostraron desempeño positivo, debido al mayor flujo de turistas extranjeros.

**CUADRO Nº 13**  
**ARRIBOS Y PERNOCTACIONES**  
**(Número de personas)**

	FEBRERO		Var. %	ENERO – FEBRERO		Var. %
	2010	2011		2010	2011	
<b>Arribos</b>	<b>13 229</b>	<b>14 268</b>	<b>7,9</b>	<b>27 743</b>	<b>27 913</b>	<b>0,6</b>
- Nacionales	12 890	13 794	7,0	27 133	27 093	-0,1
- Extranjeros	339	474	39,8	610	820	34,4
<b>Pernoctaciones</b>	<b>26 533</b>	<b>27 646</b>	<b>4,2</b>	<b>54 171</b>	<b>54 343</b>	<b>0,3</b>
- Nacionales	25 550	26 345	3,1	52 473	52 095	-0,7
- Extranjeros	983	1 301	32,3	1 698	2 248	32,4

Fuente: Dirección Regional de Comercio Exterior, Turismo y Artesanía de Ucayali  
Elaboración: BCRP. Sede Regional Iquitos. Departamento de Estudios Económicos.

## II. SECTOR EXTERNO

### 2.1. Exportaciones FOB

Las exportaciones registradas en febrero 2011 (US\$ 2,7 millones) se redujeron 45,5 por ciento respecto a similar mes del año anterior, debido a los menores volúmenes exportados de productos forestales, como madera aserrada y, tablillas y frisos.

El departamento de Ucayali exporta básicamente productos no tradicionales, entre

los cuales, las exportaciones de productos forestales disminuyeron en 46,0 por ciento, debido a los menores volúmenes exportados de madera aserrada y, tablillas y frisos, con excepción de triplay y otros acabados.

En el periodo enero-febrero de 2011, las exportaciones acumularon US\$ 6,6 millones, registrando un caída de US\$ 2,3 millones.

**CUADRO Nº 14**  
**EXPORTACIONES POR GRUPOS DE PRODUCTOS 1/**  
**(Valor FOB en miles de US dólares)**

GRUPOS DE PRODUCTOS	FEBRERO		Var. %	ENERO – FEBRERO		Var. %
	2010	2011		2010	2011	
<b>1.Exportaciones no tradicionales</b>	<b>4 879</b>	<b>2 661</b>	<b>-45,5</b>	<b>8 927</b>	<b>6 633</b>	<b>-25,7</b>
- Forestales	4 869	2 627	-46,0	8 876	6 213	-30,0
- Agropecuarios	2	0	-100,0	2	9	350,0
- Pesqueros	5	3	-40,0	13	57	338,5
- Otros no tradicionales	3	31	933,3	36	354	883,3
<b>2.Otros productos</b>	<b>0</b>	<b>0</b>	<b>-</b>	<b>2</b>	<b>0</b>	<b>100,0</b>
<b>Total</b>	<b>4 879</b>	<b>2 661</b>	<b>-45,5</b>	<b>8 929</b>	<b>6 633</b>	<b>-25,7</b>

1/ información preliminar

Fuente: SUNAT – Aduanas. [www.sunat.gob.pe](http://www.sunat.gob.pe)

Elaboración: BCRP. Sucursal Iquitos. Departamento de Estudios Económicos.

Las exportaciones del departamento tienen como principal destino China, México y Estados Unidos. El primero de ellos adquirió el 44,8 por ciento del valor total de los

productos exportados, México compró el 24,2 por ciento y Estados Unidos el 9,6 por ciento. También son importantes los mercados de Brasil, España y Australia.

**CUADRO Nº 15**  
**PRINCIPALES PAÍSES DE DESTINO Y PRINCIPAL PRODUCTO EXPORTADO**  
**(ENERO-FEBRERO 2011)**

PAÍS	% DEL TOTAL	PRINCIPAL PRODUCTO
China	44,8	Tablillas y frisos, y madera aserrada.
México	24,2	Triplay, madera aserrada y madera densificada.
Estados Unidos	9,6	Madera densificada y madera aserrada.
Brasil	4,9	Semillas de pueraria.
España	2,9	Madera aserrada y, tablillas y frisos.
Australia	2,8	Durmientes y madera aserrada.
Ecuador	2,7	Triplay y semillas de pueraria.
Francia	1,5	Tablillas y frisos.
Otros países	6,6	Tablillas y frisos, madera aserrada y pescado seco.
<b>Total</b>	<b>100,0</b>	

Fuente: SUNAT- Aduanas. [www.sunat.gob.pe](http://www.sunat.gob.pe)

Elaboración: BCRP. Sucursal Iquitos. Departamento de Estudios Económicos

## 2.2. Importaciones FOB

En febrero no se registraron compras al exterior a través de la aduana de Pucallpa. Cabe informar que los importadores residentes en Ucayali realizan sus compras

por las aduanas de la costa, previo pago de derechos arancelarios, y también por la aduana de Iquitos, haciendo uso del Convenio Aduanero peruano-colombiano.

## III. FINANZAS PÚBLICAS

### 3.1. Gobierno central

Los ingresos corrientes del gobierno central totalizaron S/. 18,9 millones en febrero 2011, superiores en S/. 1,4 millones (5,8 por ciento en valores reales) respecto a similar mes del año anterior, como resultado de la mayor recaudación del impuesto selectivo al consumo e impuestos a los ingresos.

Los ingresos tributarios fueron de S/. 18,7 millones, registrando un crecimiento de S/. 1,5 millones (6,1 por ciento en valores

reales), impulsados por el aumento de la recaudación del impuesto selectivo al consumo (S/. 2,1 millones) e impuestos a los ingresos (S/. 0,5 millones); atenuados por la caída de la recaudación del impuesto general a las ventas interno (-S/. 0,9 millones).

En el periodo enero-febrero de 2011, los ingresos corrientes del gobierno central acumularon S/. 47,7 millones, registrando una expansión de S/. 5,5 millones.

**CUADRO Nº 16**  
**INGRESOS CORRIENTES DEL GOBIERNO CENTRAL**  
**(Miles de nuevos soles)**

	FEBRERO		Var. % real	ENERO – FEBRERO		Var. % Real
	2010	2011		2010	2011	
<b>a. INGRESOS TRIBUTARIOS</b>	<b>17 288</b>	<b>18 747</b>	<b>6,1</b>	<b>41 730</b>	<b>47 271</b>	<b>10,8</b>
<b>1. Impuestos a los ingresos</b>	<b>5 692</b>	<b>6 173</b>	<b>6,1</b>	<b>12 112</b>	<b>15 559</b>	<b>25,7</b>
- Personas Naturales	913	863	-7,5	1 984	2 175	7,3
- Personas Jurídicas	4 622	5 244	11,0	9 923	13 218	30,4
- Regularización	157	66	-58,9	205	166	-20,7
<b>2. Impuesto a las importaciones</b>	<b>6</b>	<b>1</b>	<b>-83,7</b>	<b>8</b>	<b>4</b>	<b>-51,0</b>
<b>3. Impuesto general a las ventas (IGV)</b>	<b>2 924</b>	<b>1 907</b>	<b>-36,2</b>	<b>6 125</b>	<b>4 823</b>	<b>-22,9</b>
* Interno	2 767	1 881	-33,5	5 885	4 741	-21,2
* Importaciones	157	26	-83,8	240	82	-66,5
<b>4. Impuesto selectivo al consumo (ISC)</b>	<b>8 144</b>	<b>10 281</b>	<b>23,5</b>	<b>22 474</b>	<b>25 915</b>	<b>12,8</b>
<b>5. Otros ingresos tributarios</b>	<b>522</b>	<b>385</b>	<b>-27,9</b>	<b>1 011</b>	<b>970</b>	<b>-6,1</b>
<b>b. INGRESOS NO TRIBUTARIOS</b>	<b>187</b>	<b>164</b>	<b>-14,2</b>	<b>444</b>	<b>414</b>	<b>-8,8</b>
<b>INGRESOS CORRIENTES</b>	<b>17 475</b>	<b>18 911</b>	<b>5,8</b>	<b>42 174</b>	<b>47 685</b>	<b>10,6</b>

Fuente: SUNAT- Aduanas. [www.sunat.gob.pe](http://www.sunat.gob.pe)

Elaboración: BCRP. Sucursal Iquitos. Departamento de Estudios Económicos.

### 3.2. Gobierno regional

Los gastos del gobierno regional totalizaron S/. 22,0 millones en febrero 2011, inferiores en S/. 7,9 millones respecto a similar mes del año anterior, importe que representó un disminución real de 28,1 por ciento, explicada por la contracción tanto de los gastos de capital (- S/. 7,2 millones) como corrientes (-S/. 0,8 millones). En el caso de los gastos de capital influyeron las menores inversiones no financieras y la ausencia de gastos en donaciones y transferencias. En el caso de los gastos corrientes la caída se debió

principalmente a los menores gastos en bienes y servicios.

En el periodo enero-febrero de 2011 los gastos totales acumularon S/. 45,8 millones, inferiores en S/. 5,8 millones (-13,2 por ciento en valores reales) con relación a similar lapso del año anterior.

Asimismo, dicha ejecución acumulada representó el 12,3 por ciento del presupuesto institucional modificado (PIM.).

**CUADRO Nº 17**  
**GASTOS DEL GOBIERNO REGIONAL**  
**POR TIPO DE GASTO**  
**(Miles de nuevos soles)**

	FEBRERO		Var. % Real	ENERO – FEBRERO		Var. % Real
	2010	2011		2010	2011	
<b>A. GASTOS CORRIENTES</b>	<b>18 954</b>	<b>18 181</b>	<b>-6,2</b>	<b>37 860</b>	<b>38 666</b>	<b>-0,1</b>
-Personal y obligaciones	12 826	13 727	4,7	27 605	30 245	7,2
-Pensiones y prestaciones sociales	1 568	1 582	-1,3	3 869	3 871	-2,1
-Bienes y servicios	4 347	2 784	-37,4	6 065	4 410	-28,8
-Donaciones y transferencias	0	0	-	0	0	-
-Otros gastos corrientes	213	88	-59,6	321	140	-57,3
<b>B. GASTOS DE CAPITAL</b>	<b>11 004</b>	<b>3 844</b>	<b>-65,8</b>	<b>13 805</b>	<b>7 166</b>	<b>-49,2</b>
-Inversiones	9 283	3 844	-59,5	12 084	7 166	-41,9
-Inversiones financieras	0	0	-	0	0	-
-Donaciones y transferencias	1 721	0	-100,0	1 721	0	-100,0
<b>C. SERVICIO DE LA DEUDA</b>	<b>0</b>	<b>0</b>	<b>-</b>	<b>0</b>	<b>0</b>	<b>-</b>
<b>Total (A + B + C):</b>	<b>29 958</b>	<b>22 025</b>	<b>-28,1</b>	<b>51 665</b>	<b>45 832</b>	<b>-13,2</b>

Fuente: Gobierno Regional de Ucayali.

Elaboración: Sucursal Iquitos. Departamento de Estudios Económicos.

Los gastos fueron financiados con recursos ordinarios (S/. 17,4 millones); y en menor cuantía con fondos del canon y sobrecanon (S/. 3,8 millones), ambos se contrajeron

respecto febrero del año anterior (-16,2 y -51,8 por ciento, cada uno). En el periodo enero-febrero de 2011, dichos recursos, en conjunto financiaron el 97,3 del gasto total.

**CUADRO Nº 18**  
**GASTOS DEL GOBIERNO REGIONAL**  
**POR FUENTES DE FINANCIAMIENTO**  
**(Miles de nuevos soles)**

	FEBRERO		Var. % Real	ENERO – FEBRERO		Var. % Real
	2010	2011		2010	2011	
Recursos ordinarios	20 291	17 379	-16,2	39 544	37 240	-7,8
Canon y sobrecanon, regalías, rentas...	7 803	3 848	-51,8	9 835	7 344	-26,9
Recursos directamente recaudados	1 213	685	-44,8	1 619	1 135	-31,4
Donaciones y transferencias	651	113	-83,0	667	113	-83,4
<b>Total</b>	<b>29 958</b>	<b>22 025</b>	<b>-28,1</b>	<b>51 665</b>	<b>45 832</b>	<b>-13,2</b>

Fuente: Gobierno Regional de Ucayali.

Elaboración: BCRP. Sucursal Iquitos. Departamento de Estudios Económicos.

La inversión del ente estatal fue de S/. 3,8 millones en febrero 2011, inferior en S/. 5,4 por millones (-58,6 por ciento) respecto a similar mes del año anterior, como resultado en particular de la culminación de algunas obras de infraestructura educativa y transporte, en meses anteriores.

La inversión disminuyó en el sector educación (-S/. 4,7 millones), debido a la culminación de algunas obras de mejoramiento de infraestructura educativa y complementaria, en meses anteriores; y en el sector transporte (-S/. 0,7 millones) debido al

término de las obras de pavimentación de avenidas urbanas. Dichos resultados, en parte, fueron contrarrestados, por el aumento de la inversión en el sector saneamiento (S/. 1,1 millones), debido a la construcción del sistema de agua potable y alcantarillado sanitario de Yarinacocha II Etapa – Pucallpa.

En el periodo enero-febrero de 2011, la inversión del ente estatal acumuló S/. 7,2 millones, inferior en S/. 4,9 millones (-40,7 por ciento) respecto al año anterior, ello reflejó el menor dinamismo de la inversión en los sectores educación y transporte.

**CUADRO Nº 19**  
**INVERSION DEL GOBIERNO REGIONAL**  
**(Miles de nuevos soles)**

	FEBRERO		Var. %	ENERO – FEBRERO		Var. %
	2010	2011		2010	2011	
Planeamiento	285	183	-35,8	405	376	-7,2
Agropecuario	719	832	15,7	857	832	-2,9
Asistencia y previsión social	0	0	-	0	0	-
Comunicaciones	0	0	-	0	0	-
Defensa y seguridad nacional	0	58	-	0	58	-
Educación y cultura	5 725	1 054	-81,6	5 987	2 406	-59,8
Energía y recursos minerales	0	0	-	0	0	-
Industria, comercio y servicios	1 530	0	-100,0	1 535	0	-100,0
Pesca	72	311	331,9	72	352	388,9
Salud y Saneamiento	36	1 150	3 094,4	36	2 676	7 333,3
Medio ambiente	0	45	-	0	45	-
Trabajo	0	0	-	0	0	-
Transporte	9 16	189	-79,4	3 192	399	-87,5
Turismo	0	22	-	0	22	-
<b>TOTAL</b>	<b>9 283</b>	<b>3 844</b>	<b>-58,6</b>	<b>12 084</b>	<b>7 166</b>	<b>-40,7</b>

Fuente: Gobierno Regional de Ucayali.

Elaboración: BCRP. Sucursal Iquitos. Departamento de Estudios Económicos.

## IV. MONEDA Y CRÉDITO

### 4.1. Depósitos del sistema financiero

Los depósitos del sistema financiero de Ucayali, al 28 de febrero de 2011, totalizaron S/. 296,2 millones, saldo superior en S/. 44,8 millones al registrado en similar mes del año anterior, cifra que representó un aumento real de 15,2 por ciento, explicado por la mayor captación de depósitos de ahorros, a plazo y a la vista, todos en soles.

Por tipo de moneda, los depósitos en soles registraron un incremento real de 23,2 por ciento; mientras que, en dólares se redujo en 4,4 por ciento. En consecuencia, los depósitos en moneda nacional incrementaron

su participación relativa de 71,0 por ciento en febrero de 2010 a 75,9 por ciento en el presente mes; en contraparte, los depósitos en dólares perdieron 4,9 puntos porcentuales de su participación en el total de depósitos.

La liquidez de las empresas bancarias mostró un crecimiento real anual de 14,6 por ciento; asimismo éstas captaron el 90,2 por ciento del total de depósitos. Por su parte, la liquidez de las instituciones de microfinanzas creció 21,5 por ciento, explicada por las captaciones de las CMAC's Huancayo, Maynas, Piura y Arequipa, principalmente.

**CUADRO Nº 20**  
**DEPÓSITOS DEL SISTEMA FINANCIERO**  
**(Saldo en miles de nuevos soles)**

	FEBRERO		Var. % real
	2010	2011	
Empresas bancarias	228 072	267 146	14,6
Instituciones de microfinanzas	23 385	29 058	21,5
- Cajas municipales	21 655	26 370	19,1
- Financieras	1 730	2 688	52,0
<b>Moneda nacional</b>	<b>178 471</b>	<b>224 889</b>	<b>23,2</b>
<b>Moneda extranjera</b>	<b>72 987</b>	<b>71 315</b>	<b>-4,4</b>
Vista	109 949	127 119	13,1
Ahorro	87 713	111 470	24,3
A plazo	53 795	57 615	4,8
<b>Total</b>	<b>251 458</b>	<b>296 204</b>	<b>15,2</b>

Fuente: Superintendencia de Banca y Seguros. [www.sbs.gob.pe](http://www.sbs.gob.pe)

Elaboración: BCRP. Sucursal Iquitos. Departamento de Estudios Económicos.

La mayor participación en los depósitos la tienen los bancos: Continental (36,8 por ciento) y Crédito (35,5 por ciento), los cuales en conjunto captan el 72,3 por ciento del

total. También, destaca la participación del Banco Scotiabank (9,8 por ciento), de la C.M.A.C Maynas (6,2 por ciento) y del Banco Interbank (5,7 por ciento).

**CUADRO Nº 21**  
**PARTICIPACIÓN EN LOS DEPÓSITOS**

	FEBRERO 2011		
	Miles de S/.	Mes 1/	Acumulada 1/
Banco Continental	108 980	36,8	36,8
Banco de Crédito	105 153	35,5	72,3
Banco Scotiabank	29 092	9,8	82,1
C.M.A.C Maynas	18 404	6,2	88,3
Banco Interbank	16 741	5,7	94,0
Banco MiBanco	6 646	2,2	96,2
C.M.A.C. Piura	3 642	1,2	97,4
C.M.A.C Huancayo	2 556	0,9	98,3
Financiera CrediScotia	1 771	0,6	98,9
C.M.A.C. Arequipa	1 768	0,6	99,5
Financiera Confianza	917	0,3	99,8
Banco Azteca	481	0,2	100,0
Banco Financiero	53	0,0	100,0
<b>Total</b>	<b>296 204</b>	<b>100,0</b>	

1/ participación porcentual.

Fuente: Superintendencia de Banca y Seguros. [www.sbs.gob.pe](http://www.sbs.gob.pe)

Elaboración: BCRP. Sucursal Iquitos. Departamento de Estudios Económicos.

#### 4.2. Crédito del sistema financiero

El crédito del sistema financiero de Ucayali ascendió a S/. 722,4 millones, saldo mayor en S/. 125,6 millones al registrado en similar mes del año anterior, cifra que representó un crecimiento real anual de 18,4 por ciento.

El crédito en moneda nacional registró un crecimiento real anual de 21,5 por ciento; en tanto en dólares solo creció 3,8 por ciento. Con ello, las colocaciones en soles incrementaron su participación relativa de 82,6 por ciento, en febrero 2010, a 84,8 por ciento en el presente mes; lo anterior, en detrimento de la participación de los créditos

en dólares, los cuales registraron una disminución de 2,1 puntos porcentuales.

El crédito de las empresas bancarias aumentó 13,4 por ciento en términos reales, como resultado de las mayores colocaciones de todos los bancos, con excepción de los bancos Financiero e Interbank. Por su parte, los créditos otorgados por las instituciones de microfinanzas crecieron en 32,2 por ciento, generado por las mayores colocaciones de las cajas municipales de ahorro y crédito, en particular, la de Arequipa y Huancayo; y también de la Financiera CrediScotia.

**CUADRO Nº 22**  
**CRÉDITO DEL SISTEMA FINANCIERO**  
**(Saldo en miles de nuevos soles)**

	FEBRERO		Var. % real
	2010	2011	
Empresas bancarias	439 169	509 318	13,4
Instituciones de microfinanzas	157 662	213 107	32,2
- Cajas municipales	102 232	127 717	22,2
- Cajas rurales	7 520	11 396	48,2
- EDPYME's	1 612	-	-
- Financieras	46 298	73 994	56,3
<b>Moneda nacional</b>	<b>493 207</b>	<b>612 440</b>	<b>21,5</b>
<b>Moneda extranjera</b>	<b>103 624</b>	<b>109 985</b>	<b>3,8</b>
<b>Total</b>	<b>596 831</b>	<b>722 425</b>	<b>18,4</b>

Fuente: Superintendencia de Banca y Seguros. [www.sbs.gob.pe](http://www.sbs.gob.pe)

Elaboración: BCRP. Sucursal Iquitos. Departamento de Estudios Económicos.

La mayor participación en el total de los créditos la tienen los bancos: Crédito (25,6 por ciento), Continental (23,6 por ciento) e Interbank (10,4 por ciento), los cuales en su

conjunto intermediaron el 59,6 por ciento del total. También destaca la participación de la CMAC de Piura (6,5 por ciento) y la CMAC Maynas (6,1 por ciento).

**CUADRO Nº 23**  
**PARTICIPACIÓN EN LOS CRÉDITOS**

	FEBRERO 2011		
	Miles de S/.	Mes 1/	Acumulado 1/
Banco de Crédito	184 810	25,6	25,6
Banco Continental	170 365	23,6	49,2
Banco Interbank	75 089	10,4	59,6
C.M.A.C. Piura	46 620	6,5	66,1
C.M.A.C. Maynas	44 268	6,1	72,2
Financiera CrediScotia	42 835	5,9	78,1
Banco Scotiabank	38 868	5,4	83,5
Banco MiBanco	34 847	4,8	88,3
Financiera Confianza	25 494	3,5	91,8
C.M.A.C. Huancayo	22 956	3,2	95,0
C.M.A.C. Arequipa	13 873	1,9	96,9
C.R.A.C. Señor de Lurén	11 396	1,6	98,5
Banco Azteca	4 490	0,6	99,1
Financiera Efectiva	2 985	0,4	99,5
Financiera TFC	2 680	0,4	99,9
Banco Financiero	849	0,1	100,0
<b>Total</b>	<b>722 425</b>	<b>100,0</b>	

1/ participación porcentual.

Fuente: Superintendencia de Banca y Seguros. [www.sbs.gob.pe](http://www.sbs.gob.pe)

Elaboración: BCRP. Sucursal Iquitos. Departamento de Estudios Económicos.

De acuerdo con la última clasificación de la Superintendencia de Banca y Seguros (SBS), por tipo de crédito, incluyendo los créditos otorgados por el Banco de la Nación y Agrobanco, así como los créditos indirectos,

los créditos de consumo no revolventes representan el 25,2 por ciento del total; seguidos de los créditos a las medianas empresas y a pequeñas empresas, con 23,8 y 22,6 por ciento, respectivamente.

**CUADRO Nº 24**  
**COLOCACIONES POR TIPO DE CRÉDITO 1/**  
**(Saldo en miles de nuevos soles)**

	ENE. 2011	FEB. 2011	Var. % Real
Consumo no revolventes	189 581	193 176	1,5
Consumo revolventes	75 114	75 610	0,3
Grandes empresas	20 124	13 611	-32,6
Hipotecario	40 063	40 350	0,3
Medianas empresas	178 935	182 602	1,7
Microempresas	89 624	88 121	-2,1
Pequeñas empresas	171 377	173 332	0,8
<b>Total</b>	<b>764 819</b>	<b>766 802</b>	<b>-0,1</b>

1/ cifras preliminares, incluyen las colocaciones del Banco de la Nación y Agrobanco, así como los créditos indirectos.

Fuente: Superintendencia de Banca y Seguros (SBS).

Elaboración: BCRP. Sucursal Iquitos. Departamento de Estudios Económicos.

Por tipo de crédito y entidad, la participación más importante de las empresas bancarias en el otorgamiento de créditos, se da en las

medianas empresas (83,1 por ciento) y en las cajas municipales se da en el otorgamiento de créditos microempresas (35,9 por ciento).

**CUADRO Nº 25**  
**COLOCACIONES POR TIPO DE CRÉDITO Y ENTIDAD 1/**  
**(Saldo en miles de nuevos soles)**

		2011		Var.%
		ENERO	FEBRERO	Real
<b>Consumo no revolventes</b>	Empresas bancarias	105 597	106 433	0,3
	Cajas municipales	23 655	24 570	3,5
	Cajas rurales	29	103	249,3
	Financieras	17 339	18 769	7,8
	Nación	42 861	43 301	0,6
<b>Consumo revolventes</b>	Empresas bancarias	69 924	70 426	0,3
	Cajas municipales	50	37	-27,7
	Financieras	5 140	5 147	-0,2
<b>Grandes empresas</b>	Empresas bancarias	20 124	13 611	-32,6
	Empresas bancarias	37 705	38 070	0,6
<b>Hipotecario</b>	Cajas municipales	2 316	2 237	-3,8
	Financieras	42	42	-0,8
<b>Medianas empresas</b>	Empresas bancarias	148 052	151 814	2,2
	Cajas municipales	30 701	30 553	-0,9
	Cajas rurales	45	60	32,7
	Financieras	138	175	26,4
<b>Microempresas</b>	Empresas bancarias	25 950	23 685	-9,1
	Cajas municipales	31 514	31 622	-0,1
	Cajas rurales	4 606	4 483	-3,0
	Financieras	27 554	28 331	2,4
<b>Pequeñas empresas</b>	Empresas bancarias	110 491	110 036	-0,8
	Cajas municipales	38 120	38 724	1,2
	Cajas rurales	6 533	6 747	2,9
	Financieras	16 233	17 825	9,4

1/ cifras preliminares, incluyen las colocaciones del Banco de la Nación y Agrobanco, así como los créditos indirectos.

Fuente: Superintendencia de Banca y Seguros (SBS).

Elaboración: BCRP. Sucursal Iquitos. Departamento de Estudios Económicos.



La cartera atrasada del sistema financiero representó el 3,7 por ciento de las colocaciones brutas totales, menor respecto a

febrero del año anterior. La morosidad en soles creció de 3,7 a 4,2 por ciento; mientras en dólares se redujo de 4,6 a 1,2 por ciento.

**CUADRO Nº 26**  
**MOROSIDAD DEL SISTEMA FINANCIERO 1/**  
**(En porcentaje de los créditos brutos)**

	FEBRERO		Var. Pts.
	2010	2011	
Empresas bancarias	2,6	2,8	0,2
Instituciones de microfinanzas	7,3	5,8	-1,5
-Cajas municipales	8,5	7,0	-1,5
-Cajas rurales	5,7	4,8	-0,9
-EDPYME's	3,8	-	-
-Financieras	4,8	3,9	-0,9
<b>Moneda nacional</b>	<b>3,7</b>	<b>4,2</b>	<b>0,5</b>
<b>Moneda extranjera</b>	<b>4,6</b>	<b>1,2</b>	<b>-3,4</b>
<b>Total</b>	<b>3,8</b>	<b>3,7</b>	<b>-0,1</b>

1/ Cartera pesada = (créditos vencidos + créditos en cobranza judicial) / créditos brutos.

Fuente: Instituciones del Sistema Financiero de Ucayali.

Elaboración: BCRP. Sucursal Iquitos. Departamento de Estudios Económicos.

## **INFORMACIÓN ESTADÍSTICA**

*Síntesis Económica de Ucayali Febrero 2011*

Anexo Nº 01

**UCAYALI: PRODUCCIÓN AGROPECUARIA 1/**  
(T.M.)

	2010												2011			
	Feb.	Mar.	Abr.	May.	Jun.	Jul.	Ago.	Set.	Oct.	Nov.	Dic.	Ene.-Dic.	Ene.	Feb.		
<b>TOTAL AGRÍCOLA</b>	<b>69 775</b>	<b>70 535</b>	<b>66 570</b>	<b>58 033</b>	<b>49 105</b>	<b>46 845</b>	<b>52 746</b>	<b>61 987</b>	<b>56 528</b>	<b>59 603</b>	<b>66 423</b>	<b>729 162</b>	<b>74 905</b>	<b>59 505</b>	<b>TOTAL AGRÍCOLA</b>	
Arroz cáscara	3 565	2 433	2 448	1 087	361	550	2 885	7 617	1 545	779	2 026	28 850	3 330	2 159	Arroz cáscara	
Plátano	22 735	25 140	23 113	20 539	19 335	18 500	17 241	17 585	18 047	23 657	25 665	254 261	23 733	24 078	Plátano	
Yuca	11 693	12 557	13 448	10 381	9 025	10 595	13 594	13 382	14 084	13 569	14 301	149 753	14 111	8 384	Yuca	
Naranja	997	959	1 095	977	814	563	468	453	469	403	375	8 249	737	989	Naranja	
Papaya	7 796	7 959	8 013	6 911	6 267	5 441	4 913	4 114	6 110	6 081	6 556	77 521	7 309	2 920	Papaya	
Piña	344	288	189	150	205	222	118	597	1 008	1 867	1 478	6 884	477	353	Piña	
Caña de azúcar	3 437	3 286	3 207	3 114	2 515	1 965	2 007	1 770	1 673	1 483	1 613	28 929	2 846	2 715	Caña de azúcar	
Maíz amarillo duro	4 021	2 853	1 575	1 137	53	0	1 142	3 526	2 122	835	2 883	25 321	4 822	1 967	Maíz amarillo duro	
Palma aceitera	4 428	4 814	5 344	7 415	5 631	4 167	3 920	4 961	5 695	5 449	5 501	61 835	5 787	4 580	Palma aceitera	
Aguaje	1 198	1 155	932	702	642	527	636	694	960	1 071	824	10 216	1 012	1 267	Aguaje	
Camu camu	122	127	109	77	28	23	17	12	24	24	86	810	167	149	Camu camu	
Pijuayo fruto	1 521	1 228	753	446	90	8	0	0	279	346	354	6 733	1 865	1 769	Pijuayo fruto	
Pijuayo palmito	73	81	54	42	45	41	34	30	32	25	32	553	78	63	Pijuayo palmito	
Otros agrícolas															Otros agrícolas	
Cacao	61	97	91	85	84	114	100	93	87	74	74	1 031	85	85	Cacao	
Café	146	163	163	219	259	344	229	233	257	261	233	2 572	77	133	Café	
Algodón	0	0	0	0	0	13	42	54	50	38	0	197	0	0	Algodón	
Cocona	321	244	259	263	224	216	208	165	108	81	79	2 496	344	264	Cocona	
Maíz choclo	0	0	0	0	0	0	0	0	0	0	0	0	0	0	Maíz choclo	
Melón	0	0	0	0	0	396	685	465	0	0	0	1 546	0	0	Melón	
Pepino	27	57	0	0	0	0	120	182	129	0	0	523	0	0	Pepino	
Ungurahui	354	306	252	235	148	120	48	10	17	58	170	2 125	450	422	Ungurahui	
Resto agrícola	6 936	6 788	5 525	4 253	3 379	3 040	4 339	6 044	3 832	3 502	4 173	58 757	7 675	7 208	Resto agrícola	
<b>TOTAL PECUARIO</b>	<b>1 698</b>	<b>1 942</b>	<b>1 860</b>	<b>1 914</b>	<b>2 041</b>	<b>2 379</b>	<b>2 407</b>	<b>2 395</b>	<b>2 420</b>	<b>2 480</b>	<b>2 685</b>	<b>26 891</b>	<b>2 190</b>	<b>2 082</b>	<b>TOTAL PECUARIO</b>	
Carne de ave	584	795	730	785	923	1 230	1 226	1 268	1 269	1 220	1 473	13 040	1 009	931	Carne de ave	
Carne de porcino	100	101	99	99	98	98	99	99	100	101	125	1 218	105	106	Carne de porcino	
Carne de vacuno	231	233	240	234	232	239	234	234	233	240	257	2 844	249	243	Carne de vacuno	
Carne de ovino	7	7	6	5	5	6	6	5	5	5	6	71	7	6	Carne de ovino	
Leche	390	419	399	399	390	413	392	394	417	518	424	4 959	409	398	Leche	
Huevos	386	387	386	392	393	393	450	395	396	396	400	4 759	411	398	Huevos	

1/ cifras preliminares.

Fuente: Dirección Regional Agraria de Ucayali.

Elaboración: BCRP. Sucursal Iquitos. Departamento de Estudios Económicos.

Anexo Nº 02

UCAYALI: SIEMBRAS AGRÍCOLAS POR CAMPAÑA 1/  
(Has.)

	CAMPAÑA 2009-2010							CAMPAÑA 2010-2011							
	Feb.	Mar.	Abr.	May.	Jun.	Jul.	Total	Ago.	Set.	Oct.	Nov.	Dic.	Ene.	Feb.	
<b>TOTAL SIEMBRAS</b>	<b>1 220</b>	<b>1 001</b>	<b>2 608</b>	<b>6 807</b>	<b>2 981</b>	<b>1 696</b>	<b>40 619</b>	<b>3 379</b>	<b>4 802</b>	<b>4 164</b>	<b>3 641</b>	<b>3 349</b>	<b>2 219</b>	<b>71</b>	<b>TOTAL SIEMBRAS</b>
Arroz cáscara	198	263	1 096	2 390	545	314	11 091	919	1 543	1 304	855	951	562	0	Arroz cáscara
Plátano	14	23	97	75	54	55	1 097	85	54	56	53	84	44	0	Plátano
Yuca	917	565	686	637	646	697	10 210	834	924	1 168	878	838	941	71	Yuca
Naranja	0	0	2	0	0	0	48	0	0	0	0	0	1	0	Naranja
Papaya	63	92	96	79	62	48	851	76	66	45	0	70	14	0	Papaya
Piña	0	0	0	0	0	0	35	10	0	0	0	0	0	0	Piña
Caña de azúcar	0	0	0	9	9	2	335	19	1	7	7	51	13	0	Caña de azúcar
Maíz amarillo duro	0	0	493	1 275	769	344	10 500	1 269	2 186	1 538	810	752	529	0	Maíz amarillo duro
Palma aceitera	0	0	0	0	0	0	0	0	0	0	0	0	0	0	Palma aceitera
Aguaje	1	1	0	1	0	2	183	3	5	1	1	0	9	0	Aguaje
Camu camu	0	0	0	0	0	0	1	0	0	0	0	0	0	0	Camu camu
Pijuayo fruto	0	0	0	0	0	0	17	0	0	0	0	0	0	0	Pijuayo fruto
Pijuayo palmito	0	1	0	0	0	0	8	0	0	0	0	0	0	0	Pijuayo palmito
Otros agrícolas															Otros agrícolas
Cacao	0	0	0	0	0	4	71	57	0	9	9	0	0	0	Cacao
Café	0	0	0	0	0	5	63	34	0	9	10	0	0	0	Café
Algodón	17	27	0	0	0	0	1 023	0	0	0	999	583	23	0	Algodón
Cocona	0	0	0	22	17	0	339	8	0	1	0	0	13	0	Cocona
Maíz choclo	0	0	0	0	0	0	0	0	0	0	0	0	0	0	Maíz choclo
Melón	0	0	18	25	17	0	60	0	0	0	0	0	0	0	Melón
Pepino	0	22	32	22	0	0	89	0	0	0	0	0	0	0	Pepino
Ungurahui	0	0	0	0	0	0	12	0	0	0	0	0	0	0	Ungurahui
Resto agrícola	10	7	88	2 272	862	225	4 586	65	23	26	19	20	70	0	Resto agrícola

1/ cifras preliminares.

Fuente: Dirección Regional Agraria de Ucayali.

Elaboración: BCRP. Sucursal Iquitos. Departamento de Estudios Económicos.

Anexo Nº 03

UCAYALI: COSECHAS AGRÍCOLAS 1/  
(Has.)

	2010												2011		
	Feb.	Mar.	Abr.	May.	Jun.	Jul.	Ago.	Set.	Oct.	Nov.	Dic.	Ene.-Dic.	Ene.	Feb.	
<b>TOTAL COSECHAS</b>	<b>4 126</b>	<b>3 257</b>	<b>2 714</b>	<b>1 729</b>	<b>871</b>	<b>1 024</b>	<b>3 327</b>	<b>6 307</b>	<b>2 884</b>	<b>1 752</b>	<b>41 753</b>	<b>74 454</b>	<b>4 718</b>	<b>2 451</b>	<b>TOTAL COSECHAS</b>
Arroz cáscara	1 544	1 053	1 051	503	153	195	984	2 432	545	318	919	11 261	1 536	988	Arroz cáscara
Plátano	0	0	0	0	0	0	0	0	0	0	16 950	16 950	0	0	Plátano
Yuca	789	841	900	691	612	712	903	886	936	907	958	10 024	943	566	Yuca
Naranja	0	0	0	0	0	0	0	0	0	0	687	687	0	0	Naranja
Papaya	0	0	0	0	0	0	0	0	0	0	4 523	4 523	0	0	Papaya
Piña	0	0	0	0	0	0	0	0	0	0	344	344	0	0	Piña
Caña de azúcar	0	0	0	0	0	0	0	0	0	0	826	826	0	0	Caña de azúcar
Maíz amarillo duro	1 688	1 213	688	498	24	0	482	1 274	769	355	1 269	10 419	2 183	887	Maíz amarillo duro
Palma aceitera	0	0	0	0	0	0	0	0	0	0	4 317	4 317	0	0	Palma aceitera
Aguaje	0	0	0	0	0	0	0	0	0	0	1 486	1 486	0	0	Aguaje
Camu camu	0	0	0	0	0	0	0	0	0	0	324	324	0	0	Camu camu
Pijuayo fruto	0	0	0	0	0	0	0	0	0	0	560	560	0	0	Pijuayo fruto
Pijuayo palmito	0	0	0	0	0	0	0	0	0	0	62	62	0	0	Pijuayo palmito
Otros agrícolas															Otros agrícolas
Cacao	0	0	0	0	0	0	0	0	0	0	1 134	1 134	0	0	Cacao
Café	0	0	0	0	0	0	0	0	0	0	1 717	1 717	0	0	Café
Algodón	0	0	0	0	0	0	0	0	0	0	80	80	0	0	Algodón
Cocona	0	0	0	0	0	0	0	0	0	0	245	245	0	0	Cocona
Maíz choclo	0	0	0	0	0	0	0	0	0	0	0	0	0	0	Maíz choclo
Melón	0	0	0	0	0	16	26	18	0	0	0	60	0	0	Melón
Pepino	4	8	0	0	0	0	21	32	23	0	0	89	0	0	Pepino
Ungurahui	0	0	0	0	0	0	0	0	0	0	323	323	0	0	Ungurahui
Resto agrícola	101	142	75	37	82	101	911	1 665	611	172	5 029	9 023	56	10	Resto agrícola

1/ cifras preliminares.

Fuente: Dirección Regional Agraria de Ucayali.

Elaboración: BCRP. Sucursal Iquitos. Departamento de Estudios Económicos.

Anexo Nº 04

UCAYALI: PRODUCCIÓN PESQUERA  
(T.M.)

	2010												2011		
	Feb.	Mar.	Abr.	May.	Jun.	Jul.	Ago.	Set.	Oct.	Nov.	Dic.	Ene.-Dic.	Ene.	Feb.	
<b>DESEMBARQUE TOTAL 1/</b>	<b>394</b>	<b>181</b>	<b>315</b>	<b>374</b>	<b>379</b>	<b>325</b>	<b>470</b>	<b>483</b>	<b>333</b>	<b>392</b>	<b>437</b>	<b>4 288</b>	<b>223</b>	<b>274</b>	<b>DESEMBARQUE TOTAL 1/</b>
Fresco	217	151	240	253	331	254	413	427	307	329	323	3 396	195	184	Fresco
Seco-salado	177	30	75	121	48	71	57	56	26	63	114	892	28	90	Seco-salado
<b>DESEMBARQUE TOTAL 2/</b>	<b>394</b>	<b>181</b>	<b>315</b>	<b>374</b>	<b>379</b>	<b>325</b>	<b>470</b>	<b>483</b>	<b>333</b>	<b>392</b>	<b>437</b>	<b>4 288</b>	<b>223</b>	<b>274</b>	<b>DESEMBARQUE TOTAL 2/</b>
Acarahuazú	8	1	2	2	2	2	1	1	0	2	13	36	2	4	Acarahuazú
Achacubo	0	0	0	0	0	0	0	0	0	0	0	0	0	0	Achacubo
Arahuana	9	0	1	1	1	1	1	0	0	1	0	16	2	1	Arahuana
Boquichico	72	35	37	83	133	145	187	233	86	39	72	1 157	35	50	Boquichico
Chiu Chiu	59	23	15	9	4	6	5	14	34	30	18	254	15	36	Chiu Chiu
Doncella	26	6	19	18	19	16	15	8	7	8	19	164	6	13	Doncella
Dorado	11	1	2	3	4	1	2	1	1	3	3	32	4	3	Dorado
Gamitana	0	1	1	1	1	0	1	0	0	0	1	7	1	1	Gamitana
Lisa	3	5	8	12	30	14	11	13	2	3	3	106	3	7	Lisa
LLambina	69	33	28	9	6	18	6	25	61	126	127	549	60	36	LLambina
Llausa	1	1	2	3	3	3	3	1	1	1	2	24	4	5	Llausa
Maparate	19	10	19	42	2	4	9	13	28	22	11	193	12	14	Maparate
Mota	24	12	23	20	15	12	18	10	12	11	15	177	9	21	Mota
Paco	5	1	2	1	2	0	1	0	0	1	1	14	1	1	Paco
Paiche	0	0	4	18	1	0	0	1	0	0	0	24	0	0	Paiche
Palometa	6	5	21	34	49	7	30	20	3	4	8	189	2	3	Palometa
Sardina	3	2	28	40	56	31	27	61	16	18	18	302	3	2	Sardina
Torre	2	0	0	0	0	0	0	0	0	0	0	2	1	1	Torre
Tucunaré	1	1	2	3	1	2	3	1	1	2	2	20	1	6	Tucunaré
Turushuqui	1	1	3	1	0	1	0	1	0	1	1	11	1	1	Turushuqui
Yulilla	10	9	3	6	1	0	1	2	5	10	6	63	11	9	Yulilla
Otras especies	65	34	95	68	49	62	149	78	76	110	117	948	50	60	Otras especies

1/ Por estado de conservación.

2/ Por tipo de especie.

Fuente: Dirección Regional de la Producción de Ucayali.

Elaboración: BCRP, Sucursal Iquitos, Departamento de Estudios Económicos.

Anexo Nº 05

UCAYALI: PRODUCCIÓN DE MADERA ROLLIZA  
(Metros cúbicos)

	2010												2011			
	Feb.	Mar.	Abr.	May.	Jun.	Jul.	Ago.	Set.	Oct.	Nov.	Dic.	Ene.-Dic.	Ene.	Feb.		
<b>Especies de madera</b>																<b>Especies de madera</b>
Aguano masha	0	0	2	81	0	389	722	239	536	237	53	2 258	34	112	Aguano masha	
Bolaina blanca	151	100	1 157	2 333	3 640	841	2 010	1 996	3 373	3 174	682	19 457	1 332	1 161	Bolaina blanca	
Caoba	57	0	3	0	0	0	0	1	0	0	213	284	0	107	Caoba	
Capirona	641	5	548	279	360	45	1 243	495	1 019	1 946	919	8 158	2 180	1 500	Capirona	
Cachimbo	1 826	1 453	4 599	491	196	1 865	4 931	2 416	3 495	2 794	1 744	26 830	2 236	474	Cachimbo	
Catahua	399	162	590	240	45	210	759	369	1 409	1 005	901	6 914	1 165	1 405	Catahua	
Cedro	0	263	157	0	0	0	59	43	0	0	1 215	1 783	0	164	Cedro	
Copaiba	478	1 022	827	125	164	1 377	2 050	909	1 826	2 335	1 320	13 749	850	1 775	Copaiba	
Cumala	2 083	740	973	560	305	273	1 817	786	3 845	1 305	623	14 587	3 852	2 815	Cumala	
Estoraque	20	272	399	470	132	173	495	334	380	211	146	3 300	87	108	Estoraque	
Huayruro	940	1 408	580	522	0	1 277	1 271	730	1 557	2 061	413	10 759	610	235	Huayruro	
Huimba negra	75	75	97	0	129	5	522	151	160	277	279	1 912	217	300	Huimba negra	
Ishpingo	23	131	980	413	30	0	122	309	42	152	19	2 282	25	120	Ishpingo	
Lagarto caspi	0	0	0	0	0	0	0	0	0	0	0	0	0	0	Lagarto caspi	
Lupuna blanca	397	2 195	1 146	151	286	397	1 185	633	1 567	977	1 618	11 954	1 292	2 056	Lupuna blanca	
Moena	3	546	1 241	44	290	25	931	506	175	420	199	4 701	432	477	Moena	
Panguana	0	60	72	0	0	0	143	43	0	67	77	692	70	80	Panguana	
Pashaco	365	537	1 298	0	193	0	166	331	135	224	452	4 267	430	325	Pashaco	
Pumaquiro	196	301	509	30	0	151	31	144	135	224	137	1 858	100	40	Pumaquiro	
Quinilla	15	0	46	15	30	57	657	161	73	1 144	267	2 540	300	150	Quinilla	
Requia	0	0	0	0	0	0	0	0	0	0	0	0	50	0	Requia	
Shihuahuaco	1 648	1 347	1 949	132	360	3 701	3 031	1 835	3 493	3 088	1 388	22 852	2 216	1 835	Shihuahuaco	
Tornillo	738	999	6 148	349	651	423	1 635	1 841	95	350	747	15 854	698	1 842	Tornillo	
Utucuro	0	0	200	0	0	0	0	40	20	0	155	415	0	0	Utucuro	
Yacushapana	0	0	3	14	0	29	141	37	20	216	399	859	0	300	Yacushapana	
Otros	139	699	670	848	726	578	1 234	811	986	2 499	652	10 362	14 006	40 303	Otros	
<b>TOTAL</b>	<b>10 194</b>	<b>12 315</b>	<b>24 194</b>	<b>7 097</b>	<b>7 537</b>	<b>11 816</b>	<b>25 155</b>	<b>15 160</b>	<b>24 341</b>	<b>24 706</b>	<b>14 612</b>	<b>188 627</b>	<b>32 182</b>	<b>57 684</b>	<b>TOTAL</b>	

Fuente: Gobierno Regional de Ucayali- Dirección Ejecutiva de Flora y Fauna Silvestre.

Elaboración: BCRP. Sucursal Iquitos. Departamento de Estudios Económicos.

Anexo Nº 06

UCAYALI: PRODUCCIÓN DE MADERA ASERRADA  
(Metros cúbicos)

Especies de madera	2010												2011		Especies de madera
	Feb.	Mar.	Abr.	May.	Jun.	Jul.	Ago.	Set.	Oct.	Nov.	Dic.	Ene.-Dic.	Ene.	Feb.	
Aguano masha	193	43	20	48	30	82	98	56	200	343	81	1 260	61	73	Aguano masha
Caoba	92	244	0	5	72	7	0	17	27	32	302	798	0	0	Caoba
Capirona	663	400	110	67	298	237	99	162	1 237	1 139	821	5 621	1 117	862	Capirona
Cachimbo	1 108	1 565	1 158	871	934	808	1 110	976	2 313	2 143	841	15 055	2 056	1 326	Cachimbo
Catahua	296	500	239	467	158	120	213	239	665	488	439	4 388	610	764	Catahua
Cedro	321	430	451	117	54	107	2	146	0	16	267	2 042	0	6	Cedro
Copaiba	638	302	680	569	342	249	370	442	1 024	964	661	6 753	729	313	Copaiba
Cumala	1 440	1 065	463	412	607	336	289	421	1 060	1 192	349	8 525	2 506	2 344	Cumala
Estoraque	160	118	60	62	39	119	80	72	65	61	178	1 213	80	48	Estoraque
Huayruro	312	561	520	717	467	363	445	502	866	933	200	6 113	711	619	Huayruro
Huimba	119	71	47	17	14	24	35	27	207	124	86	829	83	150	Huimba
Ishpingo	34	18	53	63	56	25	5	40	96	6	26	459	38	83	Ishpingo
Lagarto caspi	0	0	0	0	0	0	7	1	6	0	1	19	5	0	Lagarto caspi
Lupuna	338	678	676	285	836	609	325	546	841	152	728	6 500	625	807	Lupuna
Marupa	0	0	8	32	53	39	26	32	15	51	18	340	112	37	Marupa
Moena	116	68	252	263	456	584	266	364	383	229	152	3 237	80	308	Moena
Pashaco	233	199	483	211	161	192	75	224	226	191	114	2 578	338	50	Pashaco
Pumaquiro	58	129	170	55	159	178	56	124	67	160	106	1 339	45	20	Pumaquiro
Quinilla	43	4	4	114	20	46	28	42	182	160	57	705	105	112	Quinilla
Requia	0	19	31	22	0	12	7	14	15	7	11	140	12	0	Requia
Shihuahuaco	414	1 027	932	397	446	213	989	595	1 604	1 034	842	9 026	1 613	2 156	Shihuahuaco
Tornillo	858	991	890	2 353	1 871	1 271	740	1 425	406	301	969	13 186	407	1 006	Tornillo
Utucuro	0	10	5	6	33	18	0	12	0	114	71	307	14	3	Utucuro
Yacushapana	5	17	69	21	15	39	110	51	64	8	70	468	15	26	Yacushapana
Otros	1 011	367	532	824	1 008	1 367	1 289	1 004	1 596	1 353	1 442	12 675	1 524	776	Otros
<b>TOTAL</b>	<b>8 452</b>	<b>8 826</b>	<b>7 853</b>	<b>7 998</b>	<b>8 129</b>	<b>7 045</b>	<b>6 664</b>	<b>7 538</b>	<b>13 165</b>	<b>11 201</b>	<b>8 828</b>	<b>103 578</b>	<b>12 886</b>	<b>11 889</b>	<b>TOTAL</b>

Fuente: Gobierno Regional de Ucayali- Dirección Ejecutiva de Flora y Fauna Silvestre.

Elaboración: BCRP. Sucursal Iquitos. Departamento de Estudios Económicos.



Anexo Nº 07

UCAYALI: PRODUCCIÓN DE HIDROCARBUROS LÍQUIDOS Y GAS

	2010												2011		
	Feb.	Mar.	Abr.	May.	Jun.	Jul.	Ago.	Set.	Oct.	Nov.	Dic.	Ene.-Dic.	Ene.	Feb.	
<b>PETROLEO Y LGN 1/</b>	<b>78</b>	<b>84</b>	<b>78</b>	<b>79</b>	<b>86</b>	<b>65</b>	<b>80</b>	<b>64</b>	<b>75</b>	<b>73</b>	<b>70</b>	<b>914</b>	<b>82</b>	<b>69</b>	<b>PETROLEO Y LGN 1/</b>
*Lote 31-C (LGN)	78	84	78	79	86	67	80	64	75	73	70	914	82	69	*Lote 31-C (LGN)
<b>GAS NATURAL 2/</b>	<b>829</b>	<b>908</b>	<b>506</b>	<b>781</b>	<b>1 148</b>	<b>937</b>	<b>1 161</b>	<b>730</b>	<b>974</b>	<b>629</b>	<b>423</b>	<b>9 988</b>	<b>412</b>	<b>579</b>	<b>GAS NATURAL 2/</b>
*Lote 31-C	829	908	506	781	1 148	937	1 161	730	974	629	423	9 988	412	579	*Lote 31-C

1/ Miles de barriles.

2/ Millones de pies cúbicos.

Fuente: Perú-Petro S.A.

Elaboración: BCRP. Sucursal Iquitos. Departamento de Estudios Económicos.

Anexo Nº 08

UCAYALI: ÍNDICE DE VOLUMEN FÍSICO DE LA PRODUCCIÓN INDUSTRIAL DE PUCALLPA 1/

C I I U	2010												2011		C I I U
	Feb.	Mar.	Abr.	May.	Jun.	Jul.	Ago.	Set.	Oct.	Nov.	Dic.	Ene.-Dic.	Ene.	Feb.	
<b>MANUFACTURA PRIMARIA</b>	<b>467,6</b>	<b>452,7</b>	<b>438,7</b>	<b>466,9</b>	<b>413,5</b>	<b>475,3</b>	<b>489,3</b>	<b>422,1</b>	<b>451,5</b>	<b>427,9</b>	<b>499,1</b>	<b>456,5</b>	<b>538,6</b>	<b>430,7</b>	<b>MANUFACTURA PRIMARIA</b>
2320 -Refinación de petróleo	467,6	452,7	438,7	466,9	413,5	475,3	489,3	422,1	451,5	427,9	499,1	456,5	538,6	430,7	2320 -Refinación de petróleo
<b>MANUFACTURA NO PRIMARIA</b>	<b>91,3</b>	<b>108,0</b>	<b>93,2</b>	<b>93,0</b>	<b>104,9</b>	<b>92,5</b>	<b>104,1</b>	<b>93,0</b>	<b>120,1</b>	<b>110,5</b>	<b>106,2</b>	<b>101,2</b>	<b>111,5</b>	<b>109,8</b>	<b>MANUFACTURA NO PRIMARIA</b>
1553 -Bebidas malteadas	137,2	171,7	149,1	155,8	178,2	150,7	177,6	149,9	181,9	174,8	173,9	163,8	159,0	163,9	1553 -Bebidas malteadas
1554 -Bebidas gaseosas	7,4	8,3	8,6	8,3	8,9	9,4	9,2	9,7	10,7	9,6	9,6	9,1	9,0	3,8	1554 -Bebidas gaseosas
2010 -Madera aserrada	50,8	53,0	47,2	48,1	48,9	42,3	40,0	45,3	79,1	67,3	51,8	51,8	77,4	71,4	2010 -Madera aserrada
2899 -Láminas galvanizadas	218,5	229,9	161,8	56,5	103,7	186,5	208,5	168,4	95,3	64,6	158,4	145,0	167,8	144,0	2899 -Láminas galvanizadas
<b>TOTAL</b>	<b>127,8</b>	<b>141,4</b>	<b>126,7</b>	<b>129,3</b>	<b>134,8</b>	<b>129,6</b>	<b>141,4</b>	<b>124,9</b>	<b>152,2</b>	<b>141,3</b>	<b>144,2</b>	<b>135,7</b>	<b>152,9</b>	<b>140,9</b>	<b>TOTAL</b>

1/ cifras preliminares

Fuente: Dirección Regional de la Producción de Ucayali - Encuesta a Empresas Industriales.

Elaboración: BCRP. Sucursal Iquitos. Departamento de Estudios Económicos.

Anexo Nº 09

UCAYALI: ÍNDICE DE VOLUMEN FÍSICO DE LA PRODUCCIÓN INDUSTRIAL DE PUCALLPA 1/  
(Variación Porcentual)

C I I U	2010/2009												2011/2010		C I I U
	Feb.	Mar.	Abr.	May.	Jun.	Jul.	Ago.	Set.	Oct.	Nov.	Dic.	Ene.-Dic.	Ene.	Feb.	
<b>MANUFACTURA PRIMARIA</b>	<b>35,6</b>	<b>16,1</b>	<b>17,4</b>	<b>21,2</b>	<b>2,9</b>	<b>-2,1</b>	<b>1,4</b>	<b>1,6</b>	<b>-2,1</b>	<b>-4,5</b>	<b>5,8</b>	<b>8,0</b>	<b>13,8</b>	<b>-7,9</b>	<b>MANUFACTURA PRIMARIA</b>
2320 -Refinación de petróleo	35,6	16,1	17,4	21,2	2,9	-2,1	1,4	1,6	-2,1	-4,5	5,8	8,0	13,8	-7,9	2320 -Refinación de petróleo
<b>MANUFACTURA NO PRIMARIA</b>	<b>46,8</b>	<b>37,2</b>	<b>15,3</b>	<b>-1,7</b>	<b>13,7</b>	<b>-5,9</b>	<b>40,3</b>	<b>-11,7</b>	<b>7,9</b>	<b>10,5</b>	<b>-0,3</b>	<b>9,0</b>	<b>14,0</b>	<b>20,3</b>	<b>MANUFACTURA NO PRIMARIA</b>
1553 -Bebidas malteadas	57,7	48,4	37,5	17,9	30,8	12,5	64,1	-9,3	1,9	5,5	-7,0	17,4	-3,4	19,5	1553 -Bebidas malteadas
1554 -Bebidas gaseosas	208,3	277,3	152,9	84,4	32,8	20,5	7,0	12,8	20,2	14,3	17,1	49,9	-9,1	-48,6	1554 -Bebidas gaseosas
2010 -Madera aserrada	-1,6	-12,5	-34,5	-30,0	-28,0	-43,3	-29,7	-21,2	31,8	28,2	2,2	-15,1	63,3	40,6	2010 -Madera aserrada
2899 -Láminas galvanizadas	-	-	-	-60,8	288,4	31,1	-	-3,0	-32,8	-12,3	-	52,7	90,7	-34,1	2899 -Láminas galvanizadas
<b>TOTAL</b>	<b>43,0</b>	<b>29,8</b>	<b>16,0</b>	<b>5,4</b>	<b>10,2</b>	<b>-4,6</b>	<b>24,3</b>	<b>-7,8</b>	<b>4,8</b>	<b>5,7</b>	<b>1,9</b>	<b>8,7</b>	<b>13,9</b>	<b>10,3</b>	<b>TOTAL</b>

1/ cifras preliminares

Fuente: Dirección Regional de la Producción de Ucayali - Encuesta a Empresas Industriales.

Elaboración: BCRP. Sucursal Iquitos. Departamento de Estudios Económicos.

Anexo Nº 10

UCAYALI: PRODUCCIÓN DE ELÉCTRICIDAD Y AGUA

ELECTRICIDAD (KWV)	2010												2011		ELECTRICIDAD (KWV)
	Feb.	Mar.	Abr.	May.	Jun.	Jul.	Ago.	Set.	Oct.	Nov.	Dic.	Ene.-Dic.	Ene.	Feb.	
C.H. CANUJA	227 322	267 622	268 485	277 625	279 332	279 521	268 139	260 053	239 119	251 165	305 826	3 174 889	296 358	266 000	C.H. CANUJA
C.T. AGUAYTÍA	60 069 319	65 250 546	38 403 871	40 477 688	93 518 310	73 065 103	94 578 284	56 260 363	72 734 271	47 019 535	30 691 588	745 227 972	28 571 324	42 470 000	C.T. AGUAYTÍA
C.T. ATALAYA	6 390	630	2 080	8	5 940	8 930	31 630	47 320	70 570	49 689	11 513	235 421	0	0	C.T. ATALAYA
C.T. DIESEL	499 632	297 557	366 759	1 636	267 437	397 380	588 326	0	0	0	0	2 733 989	0	0	C.T. DIESEL
Compras al SEIN	0	0	0	0	0	0	0	0	0	0	0	0	17 948 000	15 829 000	Compras al SEIN
<b>TOTAL</b>	<b>60 802 663</b>	<b>65 816 355</b>	<b>39 041 195</b>	<b>40 756 957</b>	<b>94 071 019</b>	<b>73 750 934</b>	<b>95 466 379</b>	<b>56 567 736</b>	<b>73 043 960</b>	<b>47 320 389</b>	<b>31 008 927</b>	<b>751 372 271</b>	<b>46 815 682</b>	<b>42 736 000</b>	<b>TOTAL</b>

AGUA (M <sup>3</sup> )	2010												2011		AGUA (M <sup>3</sup> )
	Feb.	Mar.	Abr.	May.	Jun.	Jul.	Ago.	Set.	Oct.	Nov.	Dic.	Ene.-Dic.	Ene.	Feb.	
<b>PRODUCCION</b>															<b>PRODUCCION</b>
EMAPACOP S.A.	857 172	925 172	860 530	921 394	866 783	882 563	891 977	838 184	921 255	895 210	939 267	10 728 052	912 841	814 579	EMAPACOP S.A.

Fuente: OSINERGMIN y EMAPACOP S.A.

Elaboración: BCRP. Sucursal Iquitos. Departamento de Estudios Económicos.

Anexo Nº 11

UCAYALI: ARRIBOS Y PERNOCACIONES A LOS ESTABLECIMIENTOS DE HOSPEDAJE 1/  
(Número)

	2010											2011			
	Feb.	Mar.	Abr.	May.	Jun.	Jul.	Ago.	Set.	Oct.	Nov.	Dic.	Ene.-Dic.	Ene.		Feb.
<b>ARRIBOS</b>	<b>13 229</b>	<b>13 322</b>	<b>12 940</b>	<b>12 513</b>	<b>12 776</b>	<b>12 551</b>	<b>12 263</b>	<b>13 247</b>	<b>13 785</b>	<b>13 115</b>	<b>13 918</b>	<b>158 173</b>	<b>13 645</b>	<b>14 268</b>	<b>ARRIBOS</b>
Nacionales	12 890	13 068	12 636	12 247	12 440	12 216	11 963	12 815	13 382	12 769	13 523	154 192	13 299	13 794	Nacionales
Extranjeros	339	254	304	266	336	335	300	432	403	346	395	3 981	346	474	Extranjeros
<b>PERNOCTACIONES</b>	<b>26 533</b>	<b>25 613</b>	<b>26 756</b>	<b>24 437</b>	<b>25 387</b>	<b>24 514</b>	<b>27 120</b>	<b>27 677</b>	<b>28 835</b>	<b>27 089</b>	<b>25 980</b>	<b>317 579</b>	<b>26 697</b>	<b>27 646</b>	<b>PERNOCTACIONES</b>
Nacionales	25 550	24 832	25 601	23 564	24 384	23 327	25 918	26 457	27 565	26 198	25 045	305 364	25 750	26 345	Nacionales
Extranjeros	983	781	1 155	873	1 003	1 187	1 202	1 220	1 270	891	935	12 215	947	1 301	Extranjeros

1/ cifras preliminares.

Fuente: Dirección Regional de Comercio Exterior, Turismo y Artesanía - Ucayali.

Elaboración: BCRP. Sucursal Iquitos. Departamento de Estudios Económicos.

Anexo Nº 12

EMPLEO FORMAL URBANO EN EMPRESAS DE 10 Y MÁS TRABAJADORES  
EN LA CIUDAD DE PUCALLPA POR SECTORES ECONÓMICOS  
(Variación porcentual con respecto al mismo mes del año anterior)

Año	Mes	Comercio	Primario	Industria	Servicios	Transp.y comun.	Total
2010	FEB	1,6	-24,9	3,7	31,3	14,7	5,4
	MAR	-1,4	-31,6	5,6	-1,5	10,4	-2,0
	ABR	0,3	-27,7	4,0	24,5	9,6	3,7
	MAY	2,5	-32,1	3,8	3,5	14,5	-1,5
	JUN	3,8	-38,2	5,4	4,4	22,3	-1,4
	JUL	4,8	-36,3	4,0	-0,2	22,7	-2,8
	AGO	4,3	-39,4	2,4	-0,5	22,5	-4,2
	SET	4,4	-38,9	2,3	-2,5	24,6	-4,8
	OCT	3,9	-28,6	-2,1	3,1	21,8	-2,7
	NOV	4,4	-21,6	-3,5	-0,7	19,6	-2,8
DIC	7,7	-18,9	-2,3	-1,7	20,6	-1,5	
2011	ENE	9,9	-6,5	1,5	1,9	24,9	3,4
	FEB	n.d.	n.d.	n.d.	n.d.	n.d.	n.d.

Fuente: MITE-DNPEFP - Encuesta Nacional de variación mensual del empleo en empresas de 10 y más trabajadores de la actividad privada

Elaboración: BCRP. Sucursal Iquitos. Departamento de Estudios Económicos.

Nota: La información corresponde al primer día de cada mes.

Anexo Nº 13

UCAYALI: EXPORTACIONES FOB POR GRUPO DE PRODUCTO 1/  
(Miles US\$)

	2010												2011		
	Feb	Mar.	Abr.	May.	Jun.	Jul.	Ago.	Set.	Oct.	Nov.	Dic.	Ene.-Dic.	Ene.	Feb.	
<b>Productos no tradicionales</b>	<b>4 879</b>	<b>5 615</b>	<b>6 438</b>	<b>4 365</b>	<b>6 103</b>	<b>4 843</b>	<b>2 329</b>	<b>3 191</b>	<b>4 177</b>	<b>3 167</b>	<b>3 265</b>	<b>52 420</b>	<b>3 972</b>	<b>2 661</b>	<b>Productos no tradicionales</b>
<b>Forestales</b>	<b>4 869</b>	<b>5 601</b>	<b>6 416</b>	<b>4 323</b>	<b>6 046</b>	<b>4 689</b>	<b>2 306</b>	<b>2 957</b>	<b>3 540</b>	<b>3 031</b>	<b>3 214</b>	<b>50 999</b>	<b>3 586</b>	<b>2 627</b>	<b>Forestales</b>
- Madera aserrada	979	884	2 016	3 459	1 483	911	627	701	846	718	706	14 413	390	749	- Madera aserrada
- Tablillas y frisos	2 765	3 213	3 209	294	2 985	2 730	902	1 519	1 387	1 279	1 838	24 354	1 877	876	- Tablillas y frisos
- Machihembrado	0	0	0	0	0	0	0	0	0	0	0	0	0	0	- Machihembrado
- Triplay	91	218	196	357	1 415	458	506	649	774	693	350	5 842	763	840	- Triplay
- Tableros	883	1 235	892	143	89	416	171	0	104	0	0	4 363	0	0	- Tableros
- Tarugos y trefilados	0	0	0	0	50	0	90	53	49	57	0	299	0	0	- Tarugos y trefilados
- Otros acabados	151	51	103	70	24	174	10	35	380	284	320	1 728	556	162	- Otros acabados
<b>Agroindustriales</b>	<b>2</b>	<b>0</b>	<b>0</b>	<b>22</b>	<b>0</b>	<b>0</b>	<b>12</b>	<b>68</b>	<b>18</b>	<b>0</b>	<b>2</b>	<b>124</b>	<b>9</b>	<b>0</b>	<b>Agroindustriales</b>
- Camu camu	0	0	0	18	0	0	10	68	6	0	1	103	9	0	- Camu camu
- Uña de gato	1	0	0	0	0	0	1	0	12	0	0	14	0	0	- Uña de gato
- Sangre de grado	1	0	0	4	0	0	1	0	0	0	1	7	0	0	- Sangre de grado
- Otros	0	0	0	0	0	0	0	0	0	0	0	0	0	0	- Otros
<b>Pesqueros</b>	<b>5</b>	<b>6</b>	<b>7</b>	<b>5</b>	<b>8</b>	<b>150</b>	<b>7</b>	<b>121</b>	<b>103</b>	<b>4</b>	<b>44</b>	<b>468</b>	<b>54</b>	<b>3</b>	<b>Pesqueros</b>
- Peces ornamentales	5	6	7	5	8	6	7	8	5	4	2	71	3	3	- Peces ornamentales
- Pescado congelado	0	0	0	0	0	144	0	30	0	0	0	174	0	0	- Pescado congelado
- Pescado seco salado	0	0	0	0	0	0	0	83	98	0	42	223	51	0	- Pescado seco salado
<b>Otros</b>	<b>3</b>	<b>8</b>	<b>15</b>	<b>15</b>	<b>49</b>	<b>4</b>	<b>4</b>	<b>45</b>	<b>516</b>	<b>132</b>	<b>5</b>	<b>829</b>	<b>323</b>	<b>31</b>	<b>Otros</b>
<b>Resto</b>	<b>0</b>	<b>0</b>	<b>0</b>	<b>1</b>	<b>0</b>	<b>3</b>	<b>0</b>	<b>0</b>	<b>0</b>	<b>0</b>	<b>0</b>	<b>6</b>	<b>0</b>	<b>0</b>	<b>Resto</b>
<b>TOTAL EXPORTACIONES</b>	<b>4 879</b>	<b>5 615</b>	<b>6 438</b>	<b>4 366</b>	<b>6 103</b>	<b>4 846</b>	<b>2 329</b>	<b>3 191</b>	<b>4 177</b>	<b>3 167</b>	<b>3 265</b>	<b>52 426</b>	<b>3 972</b>	<b>2 661</b>	<b>TOTAL EXPORTACIONES</b>

1/ cifras preliminares.

Fuente: SUNAT (www.sunat.gob.pe)

Elaboración: BCRP. Sucursal Iquitos. Departamento de Estudios Económicos.

*Síntesis Económica de Ucayali Febrero 2011*

Anexo Nº 14

**UCAYALI: EXPORTACIONES FOB POR BLOQUE ECONÓMICO Y PAÍSES 1/**  
(Miles de US\$)

BLOQUE ECONÓMICO	2010												2011		BLOQUE ECONÓMICO
	Feb.	Mar.	Abr.	May.	Jun.	Jul.	Ago.	Set.	Oct.	Nov.	Dic.	Ene.-Dic.	Ene.	Feb.	
<b>I. AMERICA</b>	<b>1 252</b>	<b>1 524</b>	<b>1 969</b>	<b>850</b>	<b>1 958</b>	<b>1 194</b>	<b>953</b>	<b>1 077</b>	<b>1 789</b>	<b>1 196</b>	<b>812</b>	<b>15 742</b>	<b>1 916</b>	<b>1 042</b>	<b>I. AMERICA</b>
<b>TLCAN</b>	<b>1 144</b>	<b>1 429</b>	<b>1 774</b>	<b>768</b>	<b>1 746</b>	<b>1 019</b>	<b>942</b>	<b>955</b>	<b>1 012</b>	<b>919</b>	<b>722</b>	<b>13 527</b>	<b>1 284</b>	<b>957</b>	<b>TLCAN</b>
-Canadá	0	0	0	0	0	0	0	0	0	0	0	0	0	0	-Canadá
-Estados Unidos	152	9 484	32	248	102	61	74	205	174	314		2 337	490	149	-Estados Unidos
-México	992	1 420	1 290	736	1 498	917	881	881	807	745	408	11 190	794	808	-México
<b>CAN</b>	<b>0</b>	<b>60</b>	<b>67</b>	<b>26</b>	<b>144</b>	<b>144</b>	<b>0</b>	<b>122</b>	<b>344</b>	<b>148</b>	<b>42</b>	<b>1 112</b>	<b>144</b>	<b>85</b>	<b>CAN</b>
-Bolivia	0	0	0	0	0	0	0	0	0	0	0	0	0	0	-Bolivia
-Colombia	0	9	0	0	36	144	0	122	222	148	42	738	51	0	-Colombia
-Ecuador	0	0	15	0	0	0	0	0	0	0	0	15	93	85	-Ecuador
-Venezuela	0	51	52	26	108	0	0	0	122	0	0	359	0	0	-Venezuela
<b>MERCOSUR</b>	<b>0</b>	<b>0</b>	<b>0</b>	<b>0</b>	<b>0</b>	<b>0</b>	<b>0</b>	<b>0</b>	<b>370</b>	<b>0</b>	<b>0</b>	<b>370</b>	<b>323</b>	<b>0</b>	<b>MERCOSUR</b>
-Argentina	0	0	0	0	0	0	0	0	0	0	0	0	0	0	-Argentina
-Brasil	0	0	0	0	0	0	0	0	370	0	0	370	323	0	-Brasil
-Resto MERCOSUR	0	0	0	0	0	0	0	0	0	0	0	0	0	0	-Resto MERCOSUR
<b>CHILE</b>	<b>0</b>	<b>1</b>	<b>0</b>	<b>0</b>	<b>0</b>	<b>0</b>	<b>1</b>	<b>0</b>	<b>0</b>	<b>0</b>	<b>0</b>	<b>2</b>	<b>34</b>	<b>0</b>	<b>CHILE</b>
<b>RESTO DE AMÉRICA</b>	<b>108</b>	<b>34</b>	<b>128</b>	<b>56</b>	<b>68</b>	<b>31</b>	<b>10</b>	<b>0</b>	<b>63</b>	<b>129</b>	<b>48</b>	<b>731</b>	<b>131</b>	<b>0</b>	<b>RESTO DE AMÉRICA</b>
<b>II. EUROPA</b>	<b>135</b>	<b>28</b>	<b>120</b>	<b>33</b>	<b>208</b>	<b>182</b>	<b>123</b>	<b>114</b>	<b>49</b>	<b>145</b>	<b>68</b>	<b>1 272</b>	<b>215</b>	<b>211</b>	<b>II. EUROPA</b>
<b>UNIÓN EUROPEA</b>	<b>135</b>	<b>28</b>	<b>107</b>	<b>26</b>	<b>161</b>	<b>182</b>	<b>117</b>	<b>114</b>	<b>49</b>	<b>145</b>	<b>68</b>	<b>1 199</b>	<b>215</b>	<b>211</b>	<b>UNIÓN EUROPEA</b>
-Alemania	5	23	0	26	67	28	0	0	0	0	33	206	27	26	-Alemania
-Italia	47	0	94	0	41	0	91	44	49	49	0	421	0	44	-Italia
-España	9	0	0	0	0	0	26	0	0	0	0	35	88	107	-España
-Francia	74	0	13	0	0	149	0	70	0	96	35	472	67	34	-Francia
-Países Bajos	0	5	0	0	0	5	0	0	0	0	0	10	33	0	-Países Bajos
-Resto Unión Europea	0	0	0	0	53	0	0	0	0	0	0	55	0	0	-Resto Unión Europea
<b>SUIZA</b>	<b>0</b>	<b>0</b>	<b>0</b>	<b>0</b>	<b>0</b>	<b>0</b>	<b>0</b>	<b>0</b>	<b>0</b>	<b>0</b>	<b>0</b>	<b>0</b>	<b>0</b>	<b>0</b>	<b>SUIZA</b>
<b>RESTO DE EUROPA</b>	<b>0</b>	<b>0</b>	<b>13</b>	<b>7</b>	<b>47</b>	<b>0</b>	<b>6</b>	<b>0</b>	<b>0</b>	<b>0</b>	<b>0</b>	<b>73</b>	<b>0</b>	<b>0</b>	<b>RESTO DE EUROPA</b>
<b>III. ASIA</b>	<b>3 424</b>	<b>3 984</b>	<b>4 271</b>	<b>3 411</b>	<b>3 821</b>	<b>3 372</b>	<b>1 182</b>	<b>1 953</b>	<b>2 171</b>	<b>1 745</b>	<b>2 264</b>	<b>34 218</b>	<b>1 768</b>	<b>1 230</b>	<b>III. ASIA</b>
-China	3 215	3 955	4 245	3 321	3 764	3 294	1 182	1 791	2 103	1 740	2 239	33 374	1 743	1 230	-China
-Japón	0	0	0	28	51	25	0	77	46	5	25	257	25	0	-Japón
-Hong Kong	209	29	26	25	0	31	0	50	0	0	0	465	0	0	-Hong Kong
-Resto de Asia	0	0	0	37	6	22	0	35	22	0	0	122	0	0	-Resto de Asia
<b>IV. OCEANIA</b>	<b>68</b>	<b>79</b>	<b>78</b>	<b>72</b>	<b>116</b>	<b>98</b>	<b>71</b>	<b>47</b>	<b>168</b>	<b>81</b>	<b>121</b>	<b>1 194</b>	<b>73</b>	<b>178</b>	<b>IV. OCEANIA</b>
<b>V. NO DECLARADOS</b>	<b>0</b>	<b>0</b>	<b>0</b>	<b>0</b>	<b>0</b>	<b>0</b>	<b>0</b>	<b>0</b>	<b>0</b>	<b>0</b>	<b>0</b>	<b>0</b>	<b>0</b>	<b>0</b>	<b>V. NO DECLARADOS</b>
<b>TOTAL</b>	<b>4 879</b>	<b>5 615</b>	<b>6 438</b>	<b>4 366</b>	<b>6 103</b>	<b>4 846</b>	<b>2 329</b>	<b>3 191</b>	<b>4 177</b>	<b>3 167</b>	<b>3 265</b>	<b>52 426</b>	<b>3 972</b>	<b>2 661</b>	<b>TOTAL</b>

1/ cifras preliminares.

Fuente: SUNAT (www.sunat.gob.pe)

Elaboración: BCRP. Sucursal Iquitos. Departamento de Estudios Económicos.

Anexo Nº 15

UCAYALI: INGRESOS CORRIENTES DEL GOBIERNO CENTRAL  
(Miles de nuevos soles)

	2010												2011		
	Feb.	Mar.	Abr.	May.	Jun.	Jul.	Ago.	Set.	Oct.	Nov.	Dic.	Ene.-Dic.	Ene.	Feb.	
<b>I. INGRESOS TRIBUTARIOS</b>	<b>17 288</b>	<b>18 381</b>	<b>25 503</b>	<b>18 931</b>	<b>19 871</b>	<b>20 811</b>	<b>21 453</b>	<b>19 846</b>	<b>21 547</b>	<b>22 251</b>	<b>23 719</b>	<b>254 043</b>	<b>28 524</b>	<b>18 747</b>	<b>I. INGRESOS TRIBUTARIOS</b>
1. Impuesto a la renta	5 692	5 977	10 153	5 723	5 925	6 339	6 347	6 116	6 773	7 545	7 236	80 246	9 386	6 173	1. Impuesto a la renta
- Personas naturales	913	753	1 635	778	849	909	929	939	1 028	943	1 041	11 788	1 312	863	- Personas naturales
- Personas jurídicas	4 622	4 595	3 596	4 706	4 922	5 166	5 285	5 102	5 492	5 785	6 138	60 710	7 974	5 244	- Personas jurídicas
- Regularización	157	629	4 922	239	154	264	133	75	253	817	57	7 748	100	66	- Regularización
2. Impuesto a la importación	6	1	2	3	1	4	2	3	1	2	1	28	3	1	2. Impuesto a la importación
3. Impuesto general a las ventas (IGV)	2 924	2 948	3 214	2 294	2 013	1 979	2 727	1 598	2 831	2 349	3 994	32 072	2 916	1 907	3. Impuesto general a las ventas (IGV)
. Interno	2 767	2 908	3 153	2 123	1 981	1 907	2 641	1 552	2 809	2 292	3 956	31 207	2 860	1 881	. Interno
. Externo	157	40	61	171	32	72	86	46	22	57	38	865	56	26	. Externo
4. Impuesto selectivo al consumo (ISC)	8 144	8 891	10 295	9 953	10 940	11 406	11 167	11 137	10 924	11 242	11 311	129 740	15 634	10 281	4. Impuesto selectivo al consumo (ISC)
5. Otros ingresos tributarios	522	564	1 839	958	992	1 083	1 210	992	1 018	1 113	1 177	11 957	585	385	5. Otros ingresos tributarios
<b>II. INGRESOS NO TRIBUTARIOS</b>	<b>187</b>	<b>345</b>	<b>240</b>	<b>182</b>	<b>265</b>	<b>553</b>	<b>260</b>	<b>163</b>	<b>221</b>	<b>555</b>	<b>151</b>	<b>3 379</b>	<b>250</b>	<b>164</b>	<b>II. INGRESOS NO TRIBUTARIOS</b>
<b>III. TOTAL (I+II)</b>	<b>17 475</b>	<b>18 726</b>	<b>25 743</b>	<b>19 113</b>	<b>20 136</b>	<b>21 364</b>	<b>21 713</b>	<b>20 009</b>	<b>21 768</b>	<b>22 806</b>	<b>23 870</b>	<b>257 422</b>	<b>28 774</b>	<b>18 911</b>	<b>III. TOTAL (I+II)</b>

Fuente: SUNAT (www.sunat.gob.pe)

Elaboración: BCRP. Sucursal Iquitos. Departamento de Estudios Económicos.

Anexo Nº 16

UCAYALI: EJECUCIÓN DE INGRESOS DEL GOBIERNO REGIONAL 1/

(Miles de nuevos soles)

	2010												2011		
	Feb.	Mar.	Abr.	May.	Jun.	Jul.	Ago.	Set.	Oct.	Nov.	Dic.	Ene.-Dic.	Ene.	Feb.	
<b>TOTAL INGRESOS (I+II+III)</b>	<b>7 169</b>	<b>37 831</b>	<b>62 975</b>	<b>4 946</b>	<b>32 464</b>	<b>7 422</b>	<b>8 461</b>	<b>18 817</b>	<b>7 610</b>	<b>12 736</b>	<b>1 345</b>	<b>206 977</b>	<b>4 198</b>	<b>8 393</b>	<b>TOTAL INGRESOS (I+II+III)</b>
<b>I. INGRESOS CORRIENTES</b>	<b>6 718</b>	<b>7 236</b>	<b>5 642</b>	<b>4 705</b>	<b>32 157</b>	<b>6 489</b>	<b>6 891</b>	<b>10 603</b>	<b>6 856</b>	<b>7 375</b>	<b>1 346</b>	<b>98 572</b>	<b>1 268</b>	<b>4 769</b>	<b>I. INGRESOS CORRIENTES</b>
Contribuciones sociales	0	0	0	0	0	0	0	0	0	0	0	0	0	0	Contribuciones sociales
Venta de bienes y servicios	801	969	888	748	943	847	1 039	881	792	814	646	9 989	890	739	Venta de bienes y servicios
Donaciones y transferencias	5 877	6 182	3 268	3 921	31 129	5 555	5 830	4 612	3 421	4 102	581	76 343	359	4 016	Donaciones y transferencias
Otros ingresos corrientes	40	85	1 486	36	85	87	22	5 110	2 643	2 459	119	12 240	19	14	Otros ingresos corrientes
<b>II. INGRESOS DE CAPITAL</b>	<b>0</b>	<b>0</b>	<b>0</b>	<b>241</b>	<b>1</b>	<b>0</b>	<b>0</b>	<b>0</b>	<b>0</b>	<b>0</b>	<b>0</b>	<b>242</b>	<b>0</b>	<b>0</b>	<b>II. INGRESOS DE CAPITAL</b>
Venta de activos no financieros	0	0	0	241	0	0	0	0	0	0	0	241	0	0	Venta de activos no financieros
Venta de activos financieros	0	0	0	0	1	0	0	0	0	0	0	1	0	0	Venta de activos financieros
<b>III.FINANCIAMIENTO</b>	<b>451</b>	<b>30 595</b>	<b>57 333</b>	<b>0</b>	<b>306</b>	<b>933</b>	<b>1 570</b>	<b>8 214</b>	<b>754</b>	<b>5 361</b>	<b>- 1</b>	<b>108 163</b>	<b>2 930</b>	<b>3 624</b>	<b>III.FINANCIAMIENTO</b>
Endeudamiento	0	0	0	0	306	664	1 563	4 666	4 489	5 362	0	17 050	2 927	2 585	Endeudamiento
Saldo de balance	451	30 595	57 333	0	0	269	7	3 548	-3 735	- 1	- 1	91 113	3	1 039	Saldo de balance
<b>TOTAL INGRESOS POR FUENTE</b>	<b>7 169</b>	<b>37 831</b>	<b>62 975</b>	<b>4 946</b>	<b>32 464</b>	<b>7 422</b>	<b>8 461</b>	<b>18 817</b>	<b>7 610</b>	<b>12 736</b>	<b>1 345</b>	<b>206 977</b>	<b>4 198</b>	<b>8 393</b>	<b>TOTAL INGRESOS POR FUENTE</b>
Canon y sobrecanon	5 117	33 740	61 339	3 692	30 924	6 144	7 376	17 064	6 341	11 368	250	187 671	3 124	6 255	Canon y sobrecanon
Recursos directamente recaudados	816	1 326	918	1 024	981	877	1 033	895	800	832	702	10 930	906	746	Recursos directamente recaudados
Donaciones y transferencias	1 236	2 765	718	230	559	401	52	858	469	536	393	8 376	168	1 392	Donaciones y transferencias

1/ cifras preliminares

Fuente: Gobierno Regional de Ucayali.

Elaboración: BCRP. Sucursal Iquitos. Departamento de Estudios Económicos.

*Síntesis Económica de Ucayali Febrero 2011*

Anexo Nº 17

**UCAYALI: EJECUCIÓN DE GASTOS DEL GOBIERNO REGIONAL 1/**

(Miles de nuevos soles)

	2010												2011		
	Feb.	Mar.	Abr.	May.	Jun.	Jul.	Ago.	Set.	Oct.	Nov.	Dic.	Ene.-Dic.	Ene.	Feb.	
<b>TOTAL DE GASTOS (I+II+III)</b>	<b>29 958</b>	<b>28 941</b>	<b>33 394</b>	<b>50 174</b>	<b>37 380</b>	<b>32 382</b>	<b>24 392</b>	<b>30 413</b>	<b>32 740</b>	<b>30 274</b>	<b>48 100</b>	<b>399 855</b>	<b>23 807</b>	<b>22 025</b>	<b>TOTAL DE GASTOS (I+II+III)</b>
<b>I. GASTOS CORRIENTES</b>	<b>18 954</b>	<b>18 315</b>	<b>18 987</b>	<b>19 730</b>	<b>20 669</b>	<b>23 975</b>	<b>19 851</b>	<b>20 088</b>	<b>21 673</b>	<b>20 314</b>	<b>24 928</b>	<b>246 390</b>	<b>20 485</b>	<b>18 181</b>	<b>I. GASTOS CORRIENTES</b>
-Personal y obligaciones	12 826	12 335	13 089	12 579	13 618	15 780	13 166	13 059	14 490	12 655	15 324	163 700	16 518	13 727	-Personal y obligaciones
-Pensiones y prestaciones sociales	1 568	1 616	1 587	1 580	1 592	2 137	1 588	1 591	1 586	1 614	2 405	21 165	2 289	1 582	-Pensiones y prestaciones sociales
-Bienes y servicios	4 347	4 145	4 019	5 326	5 051	4 234	4 594	4 875	5 230	4 814	6 681	55 034	1 626	2 784	-Bienes y servicios
-Donaciones y transferencias corrientes	0	0	9	0	0	0	0	0	0	0	0	9	0	0	-Donaciones y transferencias corrientes
-Otros gastos corrientes	213	219	283	245	408	1 824	503	563	367	1 231	518	6 482	52	88	-Otros gastos corrientes
<b>II. GASTOS DE CAPITAL</b>	<b>11 004</b>	<b>10 626</b>	<b>14 407</b>	<b>30 444</b>	<b>16 711</b>	<b>8 407</b>	<b>4 541</b>	<b>10 325</b>	<b>11 067</b>	<b>9 960</b>	<b>23 172</b>	<b>153 465</b>	<b>3 322</b>	<b>3 844</b>	<b>II. GASTOS DE CAPITAL</b>
-Inversiones	9 283	8 752	11 705	30 170	16 434	8 040	3 941	9 556	11 067	9 960	22 572	144 281	3 322	3 844	-Inversiones
-Inversiones financieras	0	0	0	0	0	0	0	0	0	0	0	0	0	0	-Inversiones financieras
-Donaciones y transferencias de capital	1 721	1 874	2 702	274	277	367	600	769	0	0	600	9 184	0	0	-Donaciones y transferencias de capital
<b>III. SERVICIO DE LA DEUDA</b>	<b>0</b>	<b>0</b>	<b>0</b>	<b>0</b>	<b>0</b>	<b>0</b>	<b>0</b>	<b>0</b>	<b>0</b>	<b>0</b>	<b>0</b>	<b>0</b>	<b>0</b>	<b>0</b>	<b>III. SERVICIO DE LA DEUDA</b>
-Intereses	0	0	0	0	0	0	0	0	0	0	0	0	0	0	-Intereses
-Amortización	0	0	0	0	0	0	0	0	0	0	0	0	0	0	-Amortización
<b>TOTAL DE GASTOS POR FUENTE</b>	<b>29 958</b>	<b>28 941</b>	<b>33 394</b>	<b>50 174</b>	<b>37 380</b>	<b>32 382</b>	<b>24 392</b>	<b>30 413</b>	<b>32 740</b>	<b>30 274</b>	<b>48 100</b>	<b>399 855</b>	<b>23 807</b>	<b>22 025</b>	<b>TOTAL DE GASTOS POR FUENTE</b>
Recursos ordinarios (Asignación MEF)	20 291	15 996	21 039	19 398	18 856	23 479	19 115	19 150	19 705	19 604	31 381	247 267	19 861	17 379	Recursos ordinarios (Asignación MEF)
Canon y sobrecanon	7 803	11 604	11 477	29 398	16 990	7 741	3 901	9 600	11 466	8 448	14 904	135 364	3 496	3 848	Canon y sobrecanon
Recursos directamente recaudados	1 213	632	289	845	1 002	886	770	823	988	676	936	9 466	450	685	Recursos directamente recaudados
Recursos por Oper. Ofi. de Créd. interno	0	0	0	0	0	0	0	0	0	0	0	0	0	0	Recursos por Oper. Ofi. de Créd. interno
Donaciones y transferencias	651	709	589	533	532	276	606	840	581	1 546	879	7 758	0	113	Donaciones y transferencias

1/ cifras preliminares.

Fuente: Gobierno Regional de Ucayali.

Elaboración: BCRP. Sucursal Iquitos. Departamento de Estudios Económicos.



Anexo Nº 18

UCAYALI: PROGRAMA DE INVERSIONES DEL GOBIERNO REGIONAL 1/  
(Miles de nuevos soles)

	2010												2011		
	Feb.	Mar.	Abr.	May.	Jun.	Jul.	Ago.	Set.	Oct.	Nov.	Dic.	Ene.-Dic.	Ene.	Feb.	
Planeamiento	285	225	191	486	269	311	398	353	319	480	98	3 535	193	183	Planeamiento
Agropecuaria	719	490	589	957	727	1 378	1 603	470	760	1 061	2 433	11 325	0	832	Agropecuaria
Asistencia y previsión social	0	81	40	120	60	49	468	74	205	14	9	1 120	0	0	Asistencia y previsión social
Comunicaciones	0	0	0	0	0	0	0	0	0	0	0	0	0	0	Comunicaciones
Defensa y seguridad nacional	0	0	0	0	0	22	52	0	0	0	0	74	0	58	Defensa y seguridad nacional
Educación y cultura	5 725	6 304	8 393	21 412	5 842	2 429	167 3 638	3 769	2 831	13 765	74 537	1 352	1 054	Educación y cultura	
Energía y recursos minerales		17	6	69	5	22	23	45	14	52	82	335	0	0	Energía y recursos minerales
Industria, comercio y servicios	1 530	168	123	318	306	528	173	171	236	207	907	4 672	0	0	Industria, comercio y servicios
Pesca	72	34	73	159	74	123	184	85	704	289	619	2 416	41	311	Pesca
Salud y saneamiento	36	280	1 831	4 739	3 514	1 857	479	2 436	3 152	3 413	2 009	23 746	1 526	1 150	Salud y saneamiento
Medio ambiente	0	0	0	0	0	0	0	0	0	0	0	0	0	45	Medio ambiente
Transporte	916	1 153	459	1 910	5 637	1 321	394	2 284	1 908	1 613	2 650	22 521	210	189	Transporte
Turismo	0	0	0	0	0	0	0	0	0	0	0	0	0	22	Turismo
<b>TOTAL DE INVERSIONES POR SECTORES</b>	<b>9 283</b>	<b>8 752</b>	<b>11 705</b>	<b>30 170</b>	<b>16 434</b>	<b>8 040</b>	<b>3 941</b>	<b>9 556</b>	<b>11 067</b>	<b>9 960</b>	<b>22 572</b>	<b>144 281</b>	<b>3 322</b>	<b>3 844</b>	<b>TOTAL DE INVERSIONES POR SECTORES</b>

1/ cifras preliminares

Fuente: Gobierno Regional de Ucayali.

Elaboración: BCRP. Sucursal Iquitos. Departamento de Estudios Económicos.

Anexo Nº 19

UCAYALI: DEPÓSITOS Y OBLIGACIONES DEL SISTEMA FINANCIERO POR ENTIDAD  
(Saldos en miles de nuevos soles)

	2010											2011		
	Feb.	Mar.	Abr.	May.	Jun.	Jul.	Ago.	Set.	Oct.	Nov.	Dic.	Ene.	Feb.	
<b>A. EMPRESAS BANCARIAS</b>	<b>228 072</b>	<b>233 890</b>	<b>237 490</b>	<b>226 146</b>	<b>237 891</b>	<b>247 228</b>	<b>245 024</b>	<b>244 751</b>	<b>239 022</b>	<b>259 770</b>	<b>274 660</b>	<b>263 330</b>	<b>267 146</b>	<b>A. EMPRESAS BANCARIAS</b>
Banco Continental	90 167	93 172	92 758	99 680	102 491	107 933	104 651	102 139	102 482	109 020	107 416	104 049	108 980	Banco Continental
Banco de Crédito	101 586	106 345	104 612	91 296	94 465	97 727	99 104	101 253	97 630	103 029	109 616	106 361	105 153	Banco de Crédito
Banco Interbank	12 548	12 449	13 613	12 504	15 684	14 488	14 559	12 932	12 523	14 889	13 409	14 175	16 741	Banco Interbank
Banco Scotiabank	18 153	15 778	20 047	16 576	18 902	20 392	20 129	21 896	19 734	25 965	37 279	31 774	29 092	Banco Scotiabank
Banco MiBanco	5 114	5 660	5 992	5 653	5 909	6 229	6 170	6 116	6 207	6 373	6 419	6 464	6 646	Banco MiBanco
Banco Azteca	404	402	385	374	377	396	370	364	413	447	478	464	481	Banco Azteca
Banco Financiero	100	84	83	63	63	63	41	51	33	47	43	43	53	Banco Financiero
<b>B. EMPRESAS NO BANCARIAS</b>	<b>23 385</b>	<b>24 407</b>	<b>25 618</b>	<b>25 985</b>	<b>27 509</b>	<b>27 277</b>	<b>28 437</b>	<b>31 886</b>	<b>28 994</b>	<b>28 832</b>	<b>30 641</b>	<b>30 200</b>	<b>29 058</b>	<b>B. EMPRESAS NO BANCARIAS</b>
C.M.A.C. de Maynas	15 976	16 679	17 940	17 957	19 141	18 608	19 211	22 492	19 620	19 001	19 933	19 984	18 404	C.M.A.C. de Maynas
C.M.A.C. de Piura	3 154	2 801	2 872	2 836	2 678	2 836	2 794	3 070	2 923	3 365	3 835	3 570	3 642	C.M.A.C. de Piura
C.M.A.C. de Huancayo	1 415	1 987	1 942	2 083	1 959	2 035	2 245	2 139	2 108	2 165	2 267	2 358	2 556	C.M.A.C. de Huancayo
C.M.A.C. de Arequipa	1 110	1 368	1 286	1 309	1 466	1 491	1 706	1 870	1 865	1 888	1 944	1 805	1 768	C.M.A.C. de Arequipa
C.R.A.C. Señor de Luren	0	0	0	0	0	0	0	0	0	0	0	0	0	C.R.A.C. Señor de Luren
Financiera CrediScotia	1 730	1 572	1 578	1 800	2 074	1 962	1 938	1 759	1 738	1 660	1 807	1 721	1 771	Financiera CrediScotia
Financiera Confianza *	0	0	0	0	191	345	543	556	740	752	855	762	917	Financiera Confianza **
<b>TOTAL SISTEMA FINANCIERO (A+B)</b>	<b>251 457</b>	<b>258 297</b>	<b>263 108</b>	<b>252 131</b>	<b>265 400</b>	<b>274 505</b>	<b>273 461</b>	<b>276 637</b>	<b>268 016</b>	<b>288 602</b>	<b>305 301</b>	<b>293 530</b>	<b>296 204</b>	<b>TOTAL SISTEMA FINANCIERO (A+B)</b>

\* a partir de setiembre de 2009, Edpyme Confianza se convirtió en Financiera Confianza.

Fuente: Superintendencia de Banca y Seguros. (www.sbs.gob.pe)

Elaboración: BCRP. Sucursal Iquitos. Departamento de Estudios Económicos.

Anexo Nº 20

UCAYALI: DEPÓSITOS Y OBLIGACIONES DEL SISTEMA FINANCIERO, POR MODALIDAD DE DEPÓSITOS  
(Saldos en miles de nuevos soles)

	2010												2011		
	Feb.	Mar.	Abr.	May.	Jun.	Jul.	Ago.	Set.	Oct.	Nov.	Dic.	Ene.	Feb.		
<b>A. DEPÓSITOS A LA VISTA</b>	<b>109 949</b>	<b>111 598</b>	<b>114 367</b>	<b>100 733</b>	<b>107 976</b>	<b>114 771</b>	<b>116 305</b>	<b>119 982</b>	<b>114 466</b>	<b>124 035</b>	<b>137 065</b>	<b>126 423</b>	<b>127 119</b>	<b>A. DEPÓSITOS A LA VISTA</b>	
Empresas bancarias	109 829	111 585	114 348	100 730	107 784	114 643	116 107	119 891	114 298	123 944	136 871	126 343	126 995	Empresas bancarias	
Empresas no bancarias	120	13	19	3	192	128	198	91	168	91	194	80	124	Empresas no bancarias	
<b>B. DEPÓSITOS DE AHORRO</b>	<b>87 713</b>	<b>93 952</b>	<b>95 469</b>	<b>95 744</b>	<b>98 329</b>	<b>100 747</b>	<b>101 634</b>	<b>100 371</b>	<b>97 696</b>	<b>105 666</b>	<b>108 250</b>	<b>108 702</b>	<b>111 470</b>	<b>B. DEPÓSITOS DE AHORRO</b>	
Empresas bancarias	80 329	86 024	87 252	87 508	89 017	91 887	91 730	87 216	87 017	95 515	96 817	97 929	100 937	Empresas bancarias	
Empresas no bancarias	7 384	7 928	8 217	8 236	9 312	8 860	9 904	13 155	10 679	10 151	11 433	10 773	10 533	Empresas no bancarias	
<b>C. DEPÓSITOS A PLAZO</b>	<b>53 795</b>	<b>52 747</b>	<b>53 272</b>	<b>55 654</b>	<b>59 095</b>	<b>58 987</b>	<b>55 522</b>	<b>56 284</b>	<b>55 854</b>	<b>58 901</b>	<b>59 986</b>	<b>58 405</b>	<b>57 615</b>	<b>C. DEPÓSITOS A PLAZO</b>	
Empresas bancarias	37 914	36 282	35 890	37 908	41 089	40 698	37 188	37 645	37 707	40 311	40 973	39 058	39 215	Empresas bancarias	
Empresas no bancarias	15 881	16 465	17 382	17 746	18 006	18 289	18 334	18 639	18 147	18 590	19 013	19 347	18 400	Empresas no bancarias	
<b>TOTAL DEPÓSITOS (A+B+C)</b>	<b>251 457</b>	<b>258 297</b>	<b>263 108</b>	<b>252 131</b>	<b>265 400</b>	<b>274 505</b>	<b>273 461</b>	<b>276 637</b>	<b>268 016</b>	<b>288 602</b>	<b>305 301</b>	<b>293 530</b>	<b>296 204</b>	<b>TOTAL DEPÓSITOS (A+B+C)</b>	

Fuente: Superintendencia de Banca y Seguros. (www.sbs.gob.pe)

Elaboración: BCRP. Sucursal Iquitos. Departamento de Estudios Económicos.

Anexo Nº 21

UCAYALI: DEPÓSITOS Y OBLIGACIONES DEL SISTEMA FINANCIERO, POR TIPO Y DENOMINACIÓN  
(Saldos en miles de nuevos soles)

	2010												2011		
	Feb.	Mar.	Abr.	May.	Jun.	Jul.	Ago.	Set.	Oct.	Nov.	Dic.	Ene.	Feb.		
<b>A. MONEDA NACIONAL</b>	<b>178 471</b>	<b>185 646</b>	<b>188 906</b>	<b>181 385</b>	<b>189 394</b>	<b>200 442</b>	<b>199 733</b>	<b>201 000</b>	<b>195 237</b>	<b>212 438</b>	<b>230 953</b>	<b>212 809</b>	<b>224 889</b>	<b>A. MONEDA NACIONAL</b>	
Depósitos a la vista	84 679	86 146	87 752	76 724	81 036	87 234	89 186	93 110	87 516	96 020	107 916	91 111	102 303	Depósitos a la vista	
Depósitos de ahorro	64 291	69 930	70 902	72 625	72 435	76 613	76 920	73 232	73 222	79 556	84 647	84 929	86 506	Depósitos de ahorro	
Depósitos a plazo	29 501	29 570	30 252	32 036	35 923	36 595	33 627	34 658	34 499	36 862	38 390	36 769	36 080	Depósitos a plazo	
<b>B. MONEDA EXTRANJERA</b>	<b>72 987</b>	<b>72 651</b>	<b>74 202</b>	<b>70 746</b>	<b>76 006</b>	<b>74 063</b>	<b>73 728</b>	<b>75 637</b>	<b>72 779</b>	<b>76 164</b>	<b>74 348</b>	<b>80 721</b>	<b>71 315</b>	<b>B. MONEDA EXTRANJERA</b>	
Depósitos a la vista	25 270	25 452	26 614	24 009	26 940	27 537	27 119	26 872	26 951	28 014	29 149	35 311	24 816	Depósitos a la vista	
Depósitos de ahorro	23 422	24 022	24 568	23 119	25 895	24 134	24 715	27 139	24 473	26 110	23 603	23 774	24 963	Depósitos de ahorro	
Depósitos a plazo	24 295	23 177	23 020	23 618	23 171	22 392	21 894	21 626	21 355	22 040	21 596	21 636	21 536	Depósitos a plazo	
<b>TOTAL DEPÓSITOS (A+B)</b>	<b>251 457</b>	<b>258 297</b>	<b>263 108</b>	<b>252 131</b>	<b>265 400</b>	<b>274 505</b>	<b>273 461</b>	<b>276 637</b>	<b>268 016</b>	<b>288 602</b>	<b>305 301</b>	<b>293 530</b>	<b>296 204</b>	<b>TOTAL DEPÓSITOS (A+B)</b>	

Fuente: Superintendencia de Banca y Seguros. (www.sbs.gob.pe)

Elaboración: BCRP. Sucursal Iquitos. Departamento de Estudios Económicos.

Anexo Nº 22

UCAYALI: CRÉDITO DEL SISTEMA FINANCIERO  
(Saldos en miles de nuevos soles)

	2010												2011		
	Feb.	Mar.	Abr.	May.	Jun.	Jul.	Ago.	Set.	Oct.	Nov.	Dic.	Ene.	Feb.		
<b>TOTAL SISTEMA FINANCIERO (A+B)</b>	<b>596 831</b>	<b>602 166</b>	<b>604 646</b>	<b>616 059</b>	<b>626 207</b>	<b>634 409</b>	<b>642 911</b>	<b>662 007</b>	<b>678 280</b>	<b>697 241</b>	<b>706 898</b>	<b>710 518</b>	<b>722 425</b>	<b>TOTAL SISTEMA FINANCIERO (A+B)</b>	
<b>A. TOTAL SISTEMA BANCARIO</b>	<b>439 169</b>	<b>441 147</b>	<b>441 110</b>	<b>445 306</b>	<b>451 478</b>	<b>457 722</b>	<b>463 172</b>	<b>475 079</b>	<b>487 357</b>	<b>500 289</b>	<b>501 853</b>	<b>503 167</b>	<b>509 318</b>	<b>A. TOTAL SISTEMA BANCARIO</b>	
Banco Continental	132 211	132 306	134 467	138 754	142 422	147 171	148 467	151 875	159 124	166 593	169 151	165 966	170 365	Banco Continental	
Banco de Crédito	166 347	165 822	167 178	165 368	166 787	166 944	170 507	174 849	177 971	181 014	181 398	183 862	184 810	Banco de Crédito	
Banco Interbank	78 037	79 339	75 515	76 151	76 119	74 840	73 562	75 844	76 241	75 555	74 329	75 152	75 089	Banco Interbank	
Banco Scotiabank	29 937	30 248	29 540	30 131	31 802	33 122	34 410	34 962	36 200	38 194	37 699	38 534	38 868	Banco Scotiabank	
Banco MiBanco	28 791	29 374	30 187	30 501	30 115	31 408	32 026	33 410	33 569	34 495	34 406	34 485	34 847	Banco MiBanco	
Banco Azteca	2 747	2 940	3 143	3 291	3 156	3 188	3 237	3 259	3 392	3 624	4 021	4 315	4 490	Banco Azteca	
Banco Financiero	1 099	1 118	1 080	1 110	1 077	1 049	963	880	860	814	849	853	849	Banco Financiero	
<b>B. TOTAL SISTEMA NO BANCARIO</b>	<b>157 662</b>	<b>161 019</b>	<b>163 536</b>	<b>170 753</b>	<b>174 729</b>	<b>176 687</b>	<b>179 739</b>	<b>186 928</b>	<b>190 923</b>	<b>196 952</b>	<b>205 045</b>	<b>207 351</b>	<b>213 107</b>	<b>B. TOTAL SISTEMA NO BANCARIO</b>	
C.M.A.C. de Maynas	39 518	39 210	38 745	39 146	40 474	40 740	41 477	43 405	43 148	42 976	43 729	43 726	44 268	C.M.A.C. de Maynas	
C.M.A.C. de Piura	41 105	41 318	41 736	45 085	44 845	44 063	43 513	45 265	45 493	46 033	46 968	46 786	46 620	C.M.A.C. de Piura	
C.M.A.C. de Huancayo	15 797	16 273	16 609	17 266	18 004	18 607	19 270	20 178	20 567	21 171	22 175	22 518	22 956	C.M.A.C. de Huancayo	
C.M.A.C. de Arequipa	5 812	6 694	7 390	8 136	8 399	8 833	9 652	10 552	11 358	12 391	12 933	13 186	13 873	C.M.A.C. de Arequipa	
C.R.A.C. Señor de Luren	7 520	7 986	8 231	8 339	8 479	8 658	9 003	9 066	10 058	10 843	11 055	11 217	11 396	C.R.A.C. Señor de Luren	
Financiera Efectiva **	1 612	1 657	1 705	1 837	1 962	2 129	2 222	2 347	2 396	2 439	2 858	2 891	2 985	Financiera Efectiva **	
Financiera CrediScotia	24 962	25 995	26 992	28 173	29 360	30 419	31 178	32 099	33 382	35 717	38 284	39 948	42 835	Financiera CrediScotia	
Financiera TFC	2 958	2 922	2 915	2 908	2 842	2 807	2 699	2 676	2 612	2 556	2 609	2 579	2 680	Financiera TFC	
Financiera Confianza *	18 378	18 964	19 213	19 863	20 364	20 431	20 725	21 340	21 909	22 826	24 434	24 500	25 494	Financiera Confianza *	
<b>TOTAL SISTEMA FINANCIERO</b>	<b>596 831</b>	<b>602 166</b>	<b>604 646</b>	<b>616 059</b>	<b>626 207</b>	<b>634 409</b>	<b>642 911</b>	<b>662 007</b>	<b>678 280</b>	<b>697 241</b>	<b>706 898</b>	<b>710 518</b>	<b>722 425</b>	<b>TOTAL SISTEMA FINANCIERO</b>	
- Moneda nacional	493 207	499 058	507 296	521 624	531 150	539 527	545 116	563 411	572 942	587 580	597 980	602 083	612 440	- Moneda nacional	
- Moneda extranjera	103 624	103 108	97 350	94 435	95 057	94 882	97 795	98 596	105 338	109 661	108 918	108 435	109 985	- Moneda extranjera	

\* a partir de setiembre 2009, Edpyme Confianza se convirtió en Financiera Confianza.

\*\* a partir de abril 2010, Edpyme Efectiva se convirtió en Financiera Efectiva.

Fuente: Superintendencia de Banca y Seguros. (www.sbs.gob.pe)

Elaboración: BCRP. Sucursal Iquitos. Departamento de Estudios Económicos.

Anexo Nº 23

UCAYALI: CARTERA PESADA EN EL SISTEMA FINANCIERO 1/.

(En porcentajes)

	2010											2011		
	Feb.	Mar.	Abr.	May.	Jun.	Jul.	Ago.	Set.	Oct.	Nov.	Dic.	Ene.	Feb.	
<b>A. SISTEMA BANCARIO</b>	<b>2,6</b>	<b>3,0</b>	<b>3,2</b>	<b>3,4</b>	<b>2,9</b>	<b>3,3</b>	<b>2,4</b>	<b>2,3</b>	<b>2,2</b>	<b>1,5</b>	<b>2,0</b>	<b>3,2</b>	<b>2,8</b>	<b>A. SISTEMA BANCARIO</b>
Banco Continental	2,4	2,1	3,1	3,3	2,3	2,2	2,3	1,8	1,6	1,9	1,6	5,7	1,7	Banco Continental
Banco de Crédito	0,1	0,1	0,0	0,1	0,3	2,0	1,9	2,1	2,2	0,5	2,2	2,1	4,4	Banco de Crédito
Banco Interbank	7,2	9,3	9,3	9,9	9,3	9,0	3,8	3,6	3,3	1,9	2,2	2,2	2,5	Banco Interbank
Banco Scotiabank	1,8	3,1	2,7	2,2	1,7	0,8	0,2	0,3	0,4	0,6	0,6	0,6	0,6	Banco Scotiabank
Banco MiBanco	5,2	5,0	5,4	5,1	4,7	4,3	3,9	4,0	3,3	3,3	3,3	2,1	2,7	Banco MiBanco
Banco Azteca	7,9	9,1	11,1	12,5	9,8	9,9	11,1	10,4	11,8	12,6	9,5	9,0	9,0	Banco Azteca
Banco Financiero	2,7	2,6	2,6	2,8	2,8	3,4	3,3	3,1	3,1	3,0	2,8	2,9	2,8	Banco Financiero
<b>B. SISTEMA NO BANCARIO</b>	<b>7,3</b>	<b>7,1</b>	<b>7,3</b>	<b>7,3</b>	<b>7,2</b>	<b>7,7</b>	<b>7,3</b>	<b>7,0</b>	<b>7,1</b>	<b>6,5</b>	<b>6,1</b>	<b>6,3</b>	<b>5,8</b>	<b>B. SISTEMA NO BANCARIO</b>
C.M.A.C. de Maynas	7,6	7,1	7,4	7,1	7,3	7,3	7,6	7,6	7,3	7,2	6,8	7,1	7,0	C.M.A.C. de Maynas
C.M.A.C. de Piura	8,8	9,2	9,9	9,3	10,7	12,9	10,7	10,0	10,2	9,6	8,5	8,2	7,4	C.M.A.C. de Piura
C.M.A.C. de Huancayo	9,0	9,3	7,8	7,9	7,7	7,2	7,9	7,3	7,8	6,5	5,8	7,0	7,6	C.M.A.C. de Huancayo
C.M.A.C. de Arequipa	12,1	10,4	10,3	9,5	8,1	8,4	8,1	6,1	5,8	5,6	4,6	5,0	5,0	C.M.A.C. de Arequipa
C.R.A.C. Señor de Luren	5,7	5,8	5,9	6,0	5,4	5,5	5,5	5,6	6,3	4,7	4,9	5,0	4,8	C.R.A.C. Señor de Luren
Financiera Efectiva **	3,8	3,8	3,8	4,0	3,7	3,7	3,7	3,7	3,9	3,7	3,8	4,0	3,7	Financiera Efectiva **
Financiera TFC	5,9	5,8	5,5	5,5	5,6	5,0	5,9	6,5	6,0	5,8	5,8	5,9	6,7	Financiera TFC
Financiera CrediScotia	4,1	3,8	4,2	3,9	3,7	4,0	4,1	4,2	4,6	4,2	4,1	4,2	3,6	Financiera CrediScotia
Financiera Confianza *	5,6	5,3	5,3	5,1	4,4	4,3	4,6	4,8	4,7	4,2	5,4	5,6	4,2	Financiera Confianza **
<b>SISTEMA FINANCIERO</b>	<b>3,8</b>	<b>4,1</b>	<b>4,3</b>	<b>4,4</b>	<b>4,1</b>	<b>4,5</b>	<b>3,8</b>	<b>3,6</b>	<b>3,6</b>	<b>2,9</b>	<b>3,2</b>	<b>4,1</b>	<b>3,7</b>	<b>SISTEMA FINANCIERO</b>

1/. cifras preliminares.

\* a partir de setiembre de 2009, Edpyme Confianza se convirtió en Financiera Confianza.

\*\* a partir de abril 2010, Edpyme Efectiva se convirtió en Financiera Efectiva.

Fuente: Entidades del Sistema Financiero de Ucayali.

Elaboración: BCRP. Sucursal Iquitos. Departamento de Estudios Económicos.

## VI. Ficha Técnica del Indicador de Actividad Económica Regional

Es un indicador parcial, que busca medir la evolución de la economía regional, a partir de los principales sectores, los cuales representan el 52,8 por ciento del valor agregado bruto de Ucayali, según el INEI.

El indicador se obtiene mediante la agregación ponderada de los índices sectoriales, utilizando como factor de ponderación la estructura porcentual anual del año 2007, elaborado por el INEI.

$$\text{Indicador regional} = \sum_{i=1}^n I_{\text{sector } i(t)} * w_i$$

$I_i$  = Índice del sector  $i$  en el período (mes)  $t$   
 $n$  = Número de sectores que componen el índice

$w_i$  = Peso relativo ponderado del sector  $i$ , en base a su contribución al valor agregado departamental 2007.

Los sectores que incluye son: agropecuario, pesca, minería, manufactura, electricidad y agua, servicios gubernamentales y servicios financieros.

El índice de los sectores agropecuario, pesca, minería, manufactura, electricidad y agua, se calcula en base al valor bruto de producción, de la siguiente manera:

$$\text{Índice sector } i = \left[ \frac{VBP_{it}}{VBP_i \text{ prom. 2007}} \right] * 100$$

Donde:

$i$  = Sector analizado

$VBP_{it}$  = valor bruto de la producción del sector  $i$ , del mes  $t$ , a precios de 1994.

$VBP_{i \text{ prom. } 2007}$  = valor bruto de producción promedio 2007 del sector  $i$  a precios de 1994.

### Procedimiento:

a) La clasificación de los sectores productivos se basa en la Clasificación Industrial Internacional Uniforme (CIIU-Revisión 3).

b) Las fuentes de la información sectorial son:

- Para los sectores agropecuario, pesca y minería: sus respectivos ministerios.
- Para el sector manufactura: Encuesta de la Dirección Regional de la Producción; y Encuesta directa a empresas representativas.
- Para el sector electricidad y agua: Osinergmin y la Empresa Municipal de Agua Potable y Alcantarillado de Coronel Portillo.
- Para los sectores servicios financieros y servicios gubernamentales: SBS y Gobierno Regional, respectivamente.

c) El valor bruto de producción de los sectores agropecuario, pesca, minería, electricidad y agua, se obtiene de la aplicación de los precios del año base (1994), a los volúmenes de producción. Los precios del año base, son los utilizados por la Dirección Nacional de Cuentas Nacionales del INEI.

d) El valor de los servicios gubernamentales se calcula a partir del gasto en remuneraciones y bienes y servicios del Gobierno Regional, que se deflactan a precios de 1994, utilizando el IPC e IPM, en cada caso.

e) El valor de los servicios financieros se calcula a partir de los saldos de colocaciones y depósitos de las instituciones financieras, deflactados a precios de 1994, utilizando el IPC.

f) Estructura del indicador regional

Sector	Ponderación (%) 1/
Agropecuario	18,6
Pesca	0,7
Minería	2,3
Manufactura	15,1
Electricidad y agua	5,1
Servicios gubernamentales	9,2
Servicios financieros 2/	1,8
<b>Total</b>	<b>52,8</b>

1/. Estructura del valor agregado bruto de Ucayali del año 2007, fuente INEI.

2/ Ponderación promedio nacional.

