



BANCO CENTRAL DE RESERVA DEL PERÚ

SUCURSAL IQUITOS

**SÍNTESIS ECONÓMICA DE UCAYALI
OCTUBRE 2008**

DEPARTAMENTO DE ESTUDIOS ECONÓMICOS

CONTENIDO

	<u>Página</u>
RESEÑA INTRODUCTORIA	03
I. ACTIVIDAD PRODUCTIVA	04
1.1. Producción.....	04
1.1.1. Producción Agropecuaria.....	04
1.1.2. Producción Pesquera.....	07
1.1.3. Producción de Hidrocarburos.....	07
1.1.4. Producción Manufacturera.....	08
1.1.5. Electricidad y Agua.....	09
1.1.6. Turismo.....	09
1.2. Aspectos laborales.....	10
II. SECTOR EXTERNO	11
2.1. Exportaciones.....	11
2.2. Importaciones.....	12
III. FINANZAS PÚBLICAS	12
3.1. Gobierno Central.....	12
3.2. Gobierno Regional.....	13
IV. MONEDA Y CRÉDITO	14
4.1. Depósitos del Sistema Financiero.....	14
4.2. Crédito del Sistema Financiero.....	15
V. INFORMACIÓN ESTADÍSTICA	18
Anexo N° 01: Producción Agropecuaria.....	19
Anexo N° 02: Siembras Agrícolas por Campaña.....	20
Anexo N° 03: Cosechas Agrícolas.....	21
Anexo N° 04: Producción Pesquera.....	22
Anexo N° 05: Producción de Madera Rolliza.....	23
Anexo N° 06: Producción de Madera Aserrada.....	24
Anexo N° 07: Producción de Hidrocarburos líquidos y gas.....	25
Anexo N° 08: IVF de la Producción Manufacturera.....	25
Anexo N° 09: Variación Porcentual del IVF Producción Manufacturera.....	26
Anexo N° 10: Producción de Energía Eléctrica y Agua Potable.....	26
Anexo N° 11: Arribos y Pernotaciones a Establecimientos de Hospedaje.....	27
Anexo N° 12: Empleo Urbano en empresas de 10 y más trabajadores – Pucallpa.....	27
Anexo N° 13 y 14: Exportaciones por Productos y Bloques Económicos.....	28 y 29
Anexo N° 15: Ingresos Corrientes del Gobierno Central.....	30
Anexo N° 16: Ejecución de Ingresos del Gobierno Regional.....	31
Anexo N° 17: Ejecución de Gastos del Gobierno Regional.....	32
Anexo N° 18: Programa de Inversiones del Gobierno Regional.....	33
Anexo N° 19: Depósitos y Obligaciones del Sistema Financiero por entidad.....	33
Anexo N° 20: Depósitos y Obligaciones del Sistema Financiero según Modalidad.....	34
Anexo N° 21: Depósitos y Obligaciones del SF por Tipo y Denominación.....	34
Anexo N° 22: Crédito del Sistema Financiero.....	35
Anexo N° 23: Cartera Pesada en el Sistema Financiero.....	36

DIRECCIÓN EN INTERNET

<http://www.bcrp.gob.pe/bcr/Sede-Regional-Iquitos/Ucayali.html>

RESEÑA INTRODUCTORIA

En octubre, el valor bruto de la producción de bienes y servicios de Ucayali creció 2,8 por ciento respecto a similar mes del año anterior, debido al mayor dinamismo de los sectores pesca, otros servicios, agropecuario, turismo y, electricidad y agua; asimismo, en los primeros diez meses del presente año acumuló un crecimiento de 6,7 por ciento.

La expansión del valor bruto de la producción agropecuaria en 9,9 por ciento, se explicó por la mayor producción de arroz cáscara, maíz amarillo duro, palma aceitera, yuca, carne, leche y huevos. La actividad pecuaria creció 44,3 por ciento, y la agrícola en 3,8 por ciento. En el periodo enero-octubre del 2008, el valor bruto de la producción se incrementó 5,9 por ciento.

En la actividad pesquera, el desembarque de pescado para consumo humano se incrementó 60 TM. (15,3 por ciento). En los primeros diez meses del 2008 registró un crecimiento de 416 TM. (9,8 por ciento).

En hidrocarburos, la producción se contrajo en 5,9 por ciento, ante la menor extracción de gas natural e hidrocarburos líquidos. Mientras que, en el periodo enero-octubre de 2008, la producción de hidrocarburos creció ligeramente en 0,2 por ciento.

La actividad manufacturera se retrajo en 15,4 por ciento, atribuido al desempeño negativo tanto de la industria no primaria como primaria. Asimismo, en los primeros diez meses del 2008 disminuyó en 9,7 por ciento.

El sector electricidad y agua se incrementó ligeramente 0,7 por ciento, impulsado por la mayor producción de electricidad en la central térmica Diesel y de la hidroeléctrica de Canuja; también influyó la mayor producción de agua. En el periodo enero-octubre del 2008, el sector se expandió en 7,7 por ciento.

En el sector turismo, el número de arribos de turistas a Ucayali fue de 11 495 y el de pernотaciones totalizó 24 009, mayores en 4,9 y 2,1 por ciento, cada uno, frente a octubre del año anterior. En el periodo enero-

octubre de 2008, estos indicadores también alcanzaron resultados positivos.

En Pucallpa, el empleo urbano en empresas de 10 y más trabajadores creció 7,7 por ciento frente a octubre 2007, inducido por la mayor actividad de todos los sectores, con excepción de la caída del sector transportes.

Las exportaciones regionales fueron de US\$ 5,3 millones, superiores en US\$ 0,9 millones (19,3 por ciento) respecto a octubre del año anterior. En el periodo enero-octubre del 2008 alcanzaron US\$ 51,6 millones, mayores en US\$ 10,9 millones frente al año anterior.

Los ingresos corrientes del Gobierno Central ascendieron a S/. 16,9 millones, S/. 0,5 millones más respecto a octubre 2007, lo que en valores reales representó una caída de 3,3 por ciento, explicada por la menor recaudación de los impuestos a la renta. En los primeros diez meses del 2008 acumularon S/. 171,1 millones, superiores en S/. 1,6 millones respecto al año anterior.

Los gastos totales del Gobierno Regional de Ucayali ascendieron a S/. 25,1 millones, S/. 4,1 millones por encima del gasto ejecutado en octubre 2007; asimismo, en los primeros diez meses del 2008 sumaron S/. 247,7 millones, mayores en S/. 33,7 millones frente al año anterior. La inversión totalizó S/. 5,9 millones, S/. 3,1 millones más respecto a octubre 2007, asimismo, en el periodo enero-octubre del 2008 ascendió a S/. 49,1 millones y creció en S/. 17,5 millones (55,4 por ciento) frente al año anterior.

Los depósitos del sistema financiero al 31 de octubre 2008 ascendió a S/. 226,2 millones, registrando un crecimiento real anual de 1,3 por ciento. El crédito totalizó S/. 436,0 millones, experimentando una expansión real anual de 22,7 por ciento. Finalmente, el coeficiente de cartera atrasada alcanzó el 2,4 por ciento de las colocaciones brutas totales, inferior en 0,9 puntos porcentuales respecto a octubre 2007.

I. ACTIVIDAD PRODUCTIVA

1.1. Producción

El valor bruto de la producción de bienes y servicios de Ucayali creció 2,8 por ciento respecto a octubre del año anterior, impulsado por el dinamismo de los sectores pesca continental, otros servicios, agropecuario, turismo y, electricidad y agua.

Los sectores que más crecieron fueron: pesca (15,3 por ciento), debido a la abundancia de peces por el estiaje de los ríos; otros servicios (12,7 por ciento); y agropecuario (9,9 por ciento), por la mayor producción de arroz cáscara, maíz amarillo, palma aceitera, yuca, caña de azúcar, carne, leche y huevos. Seguidos por turismo (2,1 por ciento) impulsado por la mayor afluencia de turistas nacionales y extranjeros y, electricidad y agua (0,7 por ciento) por la mayor generación

de la central térmica Diesel y de la central hidroeléctrica de Canuja. Contrariamente, cayeron los sectores manufactura (15,4 por ciento), explicada por la caída tanto de la industria primaria como no primaria; hidrocarburos (5,9 por ciento), por la menor extracción de gas natural y de hidrocarburos líquidos en el lote 31-C; y servicios gubernamentales (0,1 por ciento), debido a los menores gastos en personal.

En los primeros diez meses del 2008, el valor bruto de la producción de bienes y servicios se expandió 6,7 por ciento respecto a similar periodo del año anterior, impulsado por el dinamismo de todos los sectores productivos, con excepción de manufactura que cayó en 9,7 por ciento.

CUADRO Nº 1
VALOR BRUTO DE LA PRODUCCIÓN DE BIENES Y SERVICIOS
(Variación % real) 1/

	OCTUBRE		ENERO – OCTUBRE	
	2007	2008	2007	2008
Agropecuario	-2,1	9,9	9,7	5,9
-Agrícola	-5,7	3,8	6,9	0,6
-Pecuario	22,5	44,3	26,1	33,4
Pesca	-3,3	15,3	17,0	9,8
Hidrocarburos	0,4	-5,9	-2,4	0,2
Manufactura	-11,2	-15,4	-12,4	-9,7
-Primaria	9,4	-8,4	-10,7	12,0
-No primaria	-21,4	-20,2	-13,3	-20,6
Electricidad y Agua	-2,1	0,7	-4,2	7,7
Turismo	15,0	2,1	8,0	21,6
Servicios Gubernamentales	4,7	-0,1	4,0	3,5
Otros Servicios	18,7	12,7	17,3	21,8
VBP de Bienes y Servicios	2,2	2,8	3,6	6,7

1/ Respecto al mismo mes o periodo del año anterior.

Elaboración: BCRP. Sucursal Iquitos. Departamento de Estudios Económicos.

1.1.1. Producción Agropecuaria

El valor bruto de la producción agropecuaria (VBPA) creció 9,9 por ciento respecto a octubre del año anterior, como resultado del buen desempeño de la actividad agrícola y

pecuaria. Asimismo, en el periodo enero-octubre del 2008, el VBPA se incrementó en 5,9 por ciento respecto a similar periodo del año anterior.

CUADRO Nº 2
VALOR BRUTO DE PRODUCCIÓN AGROPECUARIA
(Variación porcentual real 1/)

	OCTUBRE		ENERO – OCTUBRE	
	2007	2008	2007	2008
Agrícola	-5,7	3,8	6,9	0,6
Pecuario	22,5	44,3	26,1	33,4
Sector Agropecuario	-2,1	9,9	9,7	5,9

1/ Respecto al mismo mes o periodo del año anterior.

Fuente: Dirección Regional de Agricultura de Ucayali.

Elaboración: BCRP. Sucursal Iquitos. Departamento de Estudios Económicos.

El valor bruto de la producción agrícola se incrementó 3,8 por ciento, atribuido al crecimiento de la producción de arroz cáscara (48,6 por ciento), maíz amarillo duro (94,8 por ciento), palma aceitera (50,6 por ciento), yuca (3,1 por ciento) y caña de azúcar (1,7 por ciento). Contrariamente, cayó la producción de papaya (40,8 por ciento) y de plátano (3,8 por ciento). La menor producción de papaya se explicó por la plaga

que afecta al cultivo en la zona de Masisea, así como por la poca demanda del fruto en la ciudad de Lima, aunado al mal estado de las carreteras.

En el periodo enero-octubre del 2008, el VBP agrícola creció 0,6 por ciento respecto al año anterior, ello reflejó la mayor producción de arroz, yuca, maíz amarillo, palma aceitera y caña de azúcar.

**CUADRO Nº 3
PRODUCCIÓN DE PRINCIPALES PRODUCTOS AGRÍCOLAS 1/
(T.M.)**

CULTIVO	OCTUBRE		Var. %	ENERO-OCTUBRE		Var. %
	2007	2008		2007	2008	
Arroz cáscara	771	1 146	48,6	25 167	30 913	22,8
Plátano	21 240	20 598	-3,8	208 899	200 686	-3,9
Yuca	11 141	11 489	3,1	101 905	109 679	7,6
Papaya	7 331	4 338	-40,8	85 566	50 033	-41,5
Caña de azúcar	2 674	2 720	1,7	30 757	31 299	1,8
Maíz amarillo	1 853	3 610	94,8	17 588	24 662	40,2
Palma aceitera	3 315	4 994	50,6	33 407	40 761	22,0

1/ Cifras preliminares.

Fuente: Dirección Regional de Agricultura de Ucayali.

Elaboración: BCRP. Sucursal Iquitos. Departamento de Estudios Económicos.

**GRÁFICO Nº 1
PARTICIPACIÓN EN EL VBP
AGRICOLA
ENERO-OCTUBRE 2008**

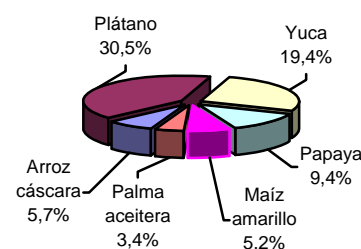

En octubre, los precios en chacra se incrementaron para los cultivos de palma aceitera en 72,7 por ciento, plátano en 31,8 por ciento, yuca en 18,7 por ciento y arroz

cáscara en 10,8 por ciento. En cambio, cayeron los precios de caña de azúcar en 12,5 por ciento y maíz amarillo duro en 2,9 por ciento respecto a similar mes del año previo.

**CUADRO Nº 4
PRECIOS EN CHACRA DE PRINCIPALES CULTIVOS
(Nuevos soles por Kg.)**

CULTIVOS	OCTUBRE		Var. %
	2007	2008	
Arroz cáscara	0,65	0,72	10,8
Plátano	0,22	0,29	31,8
Yuca	0,16	0,19	18,7
Caña de azúcar	0,08	0,07	-12,5
Maíz amarillo duro	0,67	0,65	-2,9
Palma aceitera	0,22	0,38	72,7

Fuente: Dirección Regional de Agricultura de Ucayali.

Elaboración: BCRP. Sucursal Iquitos. Departamento de Estudios Económicos.

En octubre se instalaron 4 982 Has., área inferior en 24,7 por ciento a la registrada en similar mes de la campaña anterior, explicado por la menor disponibilidad de áreas, al iniciarse el periodo de lluvias y la creciente de los ríos, pues ya se inició la campaña grande y se tiene que sembrar en el ecosistema de altura y secano. En consecuencia, las siembras de arroz cáscara disminuyeron en 37,8 por ciento, afectadas además por los altos costos de producción y transporte; y de maíz amarillo, cayeron en 34,3 por ciento por falta de financiamiento para sembrar en terrenos forestales. Por el contrario, se incrementaron las áreas sembradas de yuca (14,9 por ciento),

plátano (17,3 por ciento) y papaya (215,9 por ciento), además se instalaron nuevas áreas de palma aceitera (25 Has.), favorecida por el apoyo crediticio del Gobierno Regional. En el caso de la yuca, debido a que los agricultores están motivados por la instalación de una planta procesadora que aseguraría su venta; en el de papaya, por la nuevas siembras en zonas accesibles de la carretera Federico Basadre, pues anteriormente se sembraba en zonas más alejadas como Masisea e Iparía; y el de plátano por factores climáticos favorables.

El avance de la campaña 2008-2009, periodo agosto-octubre, fue de 13 237 Has, superficie

menor en 1 556 Has. (10,5 por ciento) respecto a la campaña anterior, ante las

menores siembras de arroz, maíz amarillo duro y plátano, principalmente.

**CUADRO Nº 5
SUPERFICIE SEMBRADA (Has) 1/**

	OCTUBRE		Var. %	CAMPAÑA AGRÍCOLA 2/		Var. %
	2007	2008		2007-2008	2008-2009	
-Arroz cáscara	2 352	1 463	-37,8	4 704	3 424	-27,2
-Maíz amarillo duro	2 442	1 604	-34,3	6 341	4 620	-27,1
-Algodón	179	0	-100,0	189	0	-100,0
-Plátano	191	224	17,3	447	394	-11,9
-Yuca	1 036	1 190	14,9	2 196	2 624	19,5
-Caña de azúcar	47	62	31,9	78	107	37,2
-Palma aceitera	0	25	+	0	1 128	+
-Papaya	44	139	215,9	56	220	292,9
-Piña	10	2	-80,0	33	4	-87,9
-Maní	32	18	-43,8	47	87	85,1
-Cacao	15	32	113,3	72	144	100,0
-Café	0	3	+	20	13	-35,0
-Camu camu	19	5	-73,7	19	5	-73,7
-Otros	247	215	-13,0	591	467	-21,0
TOTAL	6 614	4 982	-24,7	14 793	13 237	-10,5

1/ Cifras preliminares

2/ Agosto – octubre

Fuente: Dirección Regional de Agricultura de Ucayali.

Elaboración: BCRP. Sucursal Iquitos. Departamento de Estudios Económicos.

El valor bruto y el volumen de producción pecuaria crecieron en 44,3 y 39,3 por ciento, cada uno, con relación a octubre 2007, impulsados por la expansión en la producción de carne de aves, leche y huevos; sin embargo, cayó carne de vacuno (6,5 por ciento) y la de porcino se mantuvo estable.

Asimismo, en el periodo enero-octubre del 2008, tanto el valor bruto como el volumen de producción pecuaria alcanzaron resultados positivos, impulsados por el crecimiento generalizado en todos los rubros, destacando carne de aves (53,1 por ciento), leche (13,8 por ciento) y vacuno (12,8 por ciento).

**CUADRO Nº 6
PRODUCCIÓN PECUARIA 1/
(T.M.)**

ESPECIES	OCTUBRE		Var. %	ENERO-OCTUBRE		Var. %
	2007	2008		2007	2008	
Carne de aves	616	1 031	67,4	6 578	10 069	53,1
Carne de porcino	57	57	0,0	592	616	4,1
Carne de vacuno	139	130	-6,5	1 262	1 423	12,8
Carne de ovino	5	7	40,0	46	56	21,7
Leche	327	382	16,8	3 320	3 777	13,8
Huevos	319	431	35,1	3 786	4 014	6,0
Total Pecuaria	1 463	2 038	39,3	15 584	19 955	28,0

1/ Cifras preliminares.

Fuente: Dirección Regional de Agricultura de Ucayali.

Elaboración: BCRP. Sucursal Iquitos. Departamento de Estudios Económicos.

**GRÁFICO Nº 2
PARTICIPACIÓN EN EL VBP
PECUARIO
ENERO-OCTUBRE 2008**

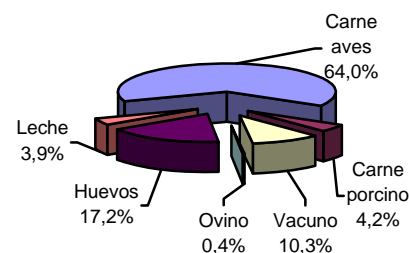

Respecto a los fenómenos climatológicos, el clima se caracterizó por presentar condiciones de cielo despejado.

Las temperaturas mínimas y máximas fueron de 25,0 °C y 32,0 °C, respectivamente, mayores a los valores normales. La humedad

promedio fluctuó entre 65,0 y 85,0 por ciento.

El río Ucayali comenzó a salir de la época de estiaje, registrando un nivel de 140,8 metros sobre el nivel del mar, mayor con relación a octubre del año anterior.

GRÁFICO Nº 3
NIVEL DEL AGUA DEL RÍO UCAYALI

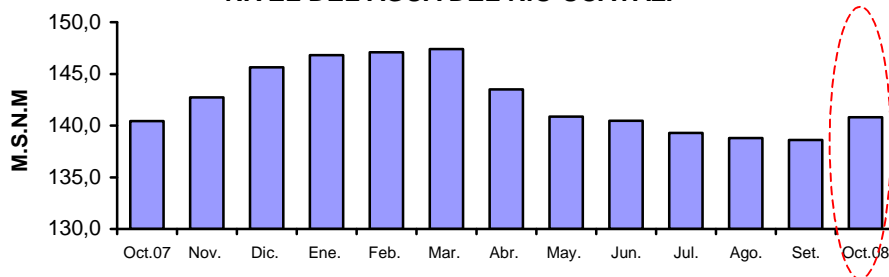

Fuente: Dirección Regional de Agricultura de Ucayali.
Elaboración: BCRP. Sucursal Iquitos. Departamento de Estudios Económicos.

1.1.2. Producción Pesquera

En la actividad pesquera continental, el desembarque de pescado para consumo humano ascendió a 453 TM., volumen mayor en 15,3 por ciento al registrado en octubre del año anterior. El ingreso de pescado fresco (368 TM.) se incrementó 38,3 por ciento, sustentado por la mayor extracción de “otras especies”, llambina y chiu chiu; empero el desembarque de pescado seco-salado (85

TM.) registró una disminución de 33,1 por ciento respecto a similar mes del año 2007.

En los primeros diez meses del 2008, el desembarque de pescado totalizó 4 677 TM., registrando una expansión de 9,8 por ciento. El ingreso de pescado fresco creció 39,9 por ciento; mientras que, el de seco-salado registró una contracción de 29,4 por ciento.

CUADRO Nº 7
PRODUCCIÓN PESQUERA CONTINENTAL
(T.M.B)

	OCTUBRE		Var. %	ENERO - OCTUBRE		Var. %
	2007	2008		2007	2008	
I. Fresco	266	368	38,3	2 409	3 369	39,9
-Chiu Chiu	28	56	100,0	471	273	-42,0
-Boquichico	151	103	-31,8	678	1 245	83,6
-Llambina	10	60	500,0	212	313	47,6
-Otras especies	77	149	93,5	1 048	1 538	46,8
II. Seco – salado	127	85	-33,1	1 852	1 308	-29,4
TOTAL (I+II)	393	453	15,3	4 261	4 677	9,8

Fuente: Dirección Regional de la Producción de Ucayali.
Elaboración: BCRP. Sucursal Iquitos. Departamento de Estudios Económicos.

1.1.3. Producción de Hidrocarburos

La producción de hidrocarburos se contrajo 5,9 por ciento respecto a octubre 2007, explicada por la menor extracción de gas natural (4,3 por ciento) y de hidrocarburos líquidos (8,8 por ciento) en el lote 31-C.

No obstante, en el periodo enero-octubre del presente año, la producción de hidrocarburos creció ligeramente en 0,2 por ciento frente a similar periodo del año anterior, atribuido al incremento de la extracción de gas natural.

CUADRO Nº 8
PRODUCCIÓN DE HIDROCARBUROS

	OCTUBRE		Var. %	ENERO- OCTUBRE		Var. %
	2007	2008		2007	2008	
GAS NATURAL 1/	1 384	1 325	-4,3	11 644	12 429	6,7
Aguaytía Energy (Lote 31-C)	1 384	1 325	-4,3	11 644	12 429	6,7
HIDROCARBUROS LÍQUIDOS 2/	91	83	-8,8	918	827	-9,9
Aguaytía Energy (lote 31-C, LGN)	91	83	-8,8	918	827	-9,9
Total			-5,9			0,2

1/ millones de pies cúbicos.

2/ miles de barriles.

Fuente: Perúpetro S.A.

Elaboración: BCRP. Sucursal Iquitos. Departamento de Estudios Económicos.

**GRÁFICO Nº 4
PRODUCCIÓN DE GAS NATURAL**

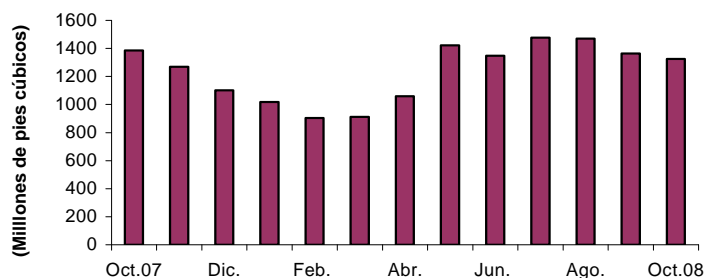

Fuente: Perúpetro S.A.
Elaboración: BCRP. Sucursal Iquitos. Departamento de Estudios Económicos.

1.1.4. Producción Manufacturera

La actividad manufacturera cayó 15,4 por ciento respecto a octubre del año anterior, sustentada por el menor desempeño tanto de la industria primaria como de la industria no

primaria. Asimismo, en el periodo enero-octubre del 2008, se contrajo en 9,7 por ciento, como resultado del desempeño negativo de la industria no primaria.

**CUADRO Nº 9
VALOR BRUTO DE LA PRODUCCIÓN DEL SECTOR MANUFACTURA
(Variación real) 1/**

	OCTUBRE		ENERO – OCTUBRE	
	2007	2008	2007	2008
Manufactura Primaria	9,4	-8,4	-10,7	12,0
Manufactura no Primaria	-21,4	-20,2	-13,3	-20,6
Total	-11,2	-15,4	-12,4	-9,7

1/ Respecto al mismo mes o periodo del año anterior.
Fuente: Dirección Regional de la Producción de Ucayali y Encuesta a Empresas Industriales.
Elaboración: BCRP. Sucursal Iquitos. Departamento de Estudios Económicos.

Manufactura primaria

La industria primaria se contrajo 8,4 por ciento, debido a la menor producción de refinados de petróleo, como gasolina 84, diesel-2, solventes 1 y 2 y gasolina natural.

Estos dos últimos, se comercializan a clientes de Lima. Contrariamente, en el periodo enero-octubre del 2008, la industria primaria aumentó 12,0 por ciento.

**CUADRO Nº 10
ÍNDICE DE VOLUMEN FÍSICO DE LA MANUFACTURA PRIMARIA**

CIU	RAMAS DE ACTIVIDAD	OCTUBRE		Var. % Real	ENERO – OCTUBRE		Var. % Real
		2007	2008		2007	2008	
2320	Refinación de petróleo	611,2	560,1	-8,4	561,5	629,0	12,0
	Total	611,2	560,1	-8,4	561,5	629,0	12,0

Fuente: Dirección Regional de la Producción de Ucayali y Encuesta a Empresas Industriales.
Elaboración: BCRP. Sucursal Iquitos. Departamento de Estudios Económicos.

Manufactura no primaria

La industria no primaria se contrajo 20,2 por ciento, asociada a la menor producción de madera aserrada (50,7 por ciento), bebidas gaseosas (10,1 por ciento) y bebidas malteadas (0,2 por ciento). En madera aserrada influyó la menor disponibilidad de materia prima. Además, la planta de calaminas no registró producción por acumulación de stock de productos.

En el periodo enero-octubre del 2008, la industria no primaria cayó en 20,6 por ciento, sustentada por la menor producción de madera aserrada, gaseosas y calaminas; atenuada por la expansión de bebidas malteadas. La mayor producción de bebidas malteadas se explicó por la introducción de las nuevas presentaciones como Pilsen Trujillo 620 cc. y Pilsen Callao 330 cc.

CUADRO Nº 11
ÍNDICE DE VOLUMEN FÍSICO DE LA MANUFACTURA NO PRIMARIA

CIIU	RAMAS DE ACTIVIDAD	OCTUBRE		Var. % Real	ENERO – OCTUBRE		Var. % Real
		2007	2008		2007	2008	
1553	Bebidas malteadas	128,1	127,9	-0,2	120,5	132,9	10,3
1554	Bebidas gaseosas	16,8	15,1	-10,1	13,5	13,5	-0,2
2010	Madera aserrada	82,6	40,7	-50,7	138,9	77,0	-44,5
2899	Calaminas	0,0	0,0	-	101,4	36,3	-64,2
Total		95,2	76,0	-20,2	120,5	95,8	-20,6

Fuente: Dirección Regional de la Producción de Ucayali y Encuesta a Empresas Industriales.
Elaboración: BCRP. Sucursal Iquitos. Departamento de Estudios Económicos.

1.1.5. Electricidad y Agua

El sector electricidad y agua se expandió 0,7 por ciento respecto a octubre del año anterior, impulsado por la mayor producción de electricidad que creció 0,4 por ciento, vinculada a la mayor generación de la Central Térmica Diesel y de la Central Hidroeléctrica de Canuja; así como también por la mayor

producción de agua potable, la cual registró un incremento de 10,3 por ciento.

En el periodo enero-octubre del 2008, el sector electricidad y agua creció 7,7 por ciento, explicado principalmente por la expansión de la producción de electricidad en 7,9 por ciento.

CUADRO Nº 12
PRODUCCIÓN DE ELECTRICIDAD Y AGUA 1/.

	OCTUBRE		Var. %	ENERO – OCTUBRE		Var. %
	2007	2008		2007	2008	
I.- Electricidad (KWH)	118 836 992	119 319 381	0,4	980 832 529	1 057 924 086	7,9
- Central Hidroeléctrica de Canuja	124 338	231 949	86,5	1 411 528	2 084 688	47,7
- Central Térmica de Aguaytía	116 044 321	111 623 578	-3,8	955 479 279	1 014 850 294	6,2
- Central Térmica de Atalaya	33 396	15 800	-52,7	230 113	41 191	-82,1
- Central Térmica Diesel	2 634 937	7 448 054	182,7	23 711 609	40 947 913	72,7
II.- Agua (M³)	786 204	866 944	10,3	7 845 428	7 975 722	1,7
Total (I+II)			0,7			7,7

1/. Información preliminar

FUENTE: OSINERGMIN y EMAPACOP S.A.

Elaboración: BCRP. Sucursal Iquitos. Departamento de Estudios Económicos.

1.1.6. Turismo

De acuerdo con la información de la Dirección Regional de Comercio Exterior y Turismo de Ucayali, en octubre 2008, el número de arribos de turistas fue de 11 495, y el de pernoctaciones totalizó 24 009, mayores en 4,9 y 2,1 por ciento, respectivamente, con relación a similar mes del año previo.

En cuanto al origen de los visitantes nacionales, el 45,6 por ciento llegó desde lugares aledaños a la propia región de Ucayali, el 31,3 por ciento desde Lima, y un 9,7 por ciento desde Huánuco. Por su parte,

la corriente turística receptiva conformada por 318 extranjeros se originó principalmente en Estados Unidos (39,9 por ciento), Francia (5,4 por ciento) y Brasil (3,8 por ciento).

En el período enero-octubre del 2008, el número de arribos fue de 122 093, y el de pernoctaciones totalizó 251 867, mayores en 27,4 y 21,6 por ciento, respectivamente, con relación al año anterior, influyendo la mayor afluencia de turistas tanto nacionales como extranjeros, así como las campañas de promoción turística para visitar la Selva.

CUADRO Nº 13
ARRIBOS Y PERNOCTACIONES 1/
(Número de personas)

	OCTUBRE		Var. %	ENERO – OCTUBRE		Var. %
	2007	2008		2007	2008	
Arribos	10 953	11 495	4,9	95 805	122 093	27,4
- Nacionales	10 704	11 177	4,4	93 863	119 501	27,3
- Extranjeros	249	318	27,7	1 942	2 592	33,5
Pernoctaciones	23 521	24 009	2,1	207 135	251 867	21,6
- Nacionales	22 939	23 125	0,8	200 877	244 453	21,7
- Extranjeros	582	884	51,9	6 258	7 414	18,5

1/. Información preliminar

Fuente: Dirección Regional de Comercio Exterior, Turismo y Artesanía de Ucayali

Elaboración: BCRP. Sucursal Iquitos. Departamento de Estudios Económicos.

1.2. Aspectos Laborales

En la ciudad de Pucallpa, el empleo formal urbano en empresas de 10 y más trabajadores se incrementó 7,7 por ciento con relación a octubre del año anterior, impulsado por la mayor actividad de los sectores comercio, primario, servicios e industria. El mayor

dinamismo de estos sectores incrementó la demanda de trabajadores en 18,7; 13,5; 12,8 y 0,7 por ciento, respectivamente. En cambio, el empleo se redujo en el sector transportes y comunicaciones (1,6 por ciento), debido al menor dinamismo del mismo.

GRÁFICO Nº 5
PUCALLPA: EMPLEO URBANO EN EMPRESAS DE 10 A MÁS TRABAJADORES
(Variación % anualizada)



GRÁFICO Nº 6
PUCALLPA: EMPLEO FORMAL URBANO POR SECTORES
(OCTUBRE 2008, variación anual)



Fuente: MTPE-DNPEFP. Encuesta Nacional de Variación del Empleo.

CUADRO Nº 14
PUCALLPA: DISTRIBUCIÓN Y VARIACIÓN DEL EMPLEO SEGÚN SECTORES ECONÓMICOS – OCTUBRE 2008

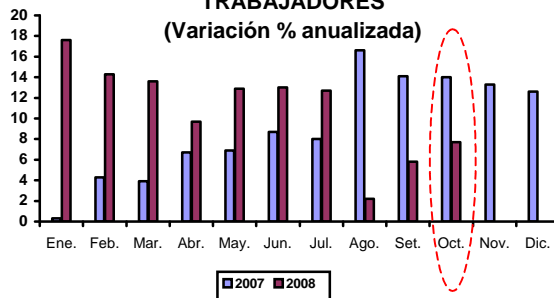
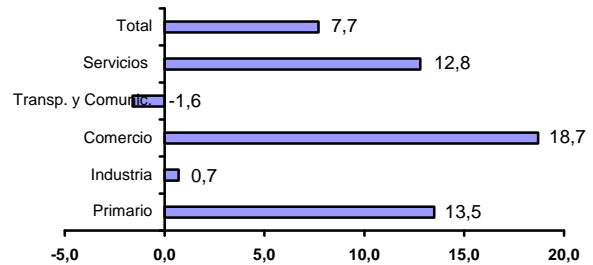
SECTORES ECONÓMICOS	Distribución porcentual al mes de agosto 2008 1/	VARIACIÓN MENSUAL (%) 2/	VARIACIÓN ANUAL (%) 3/
Primario	16,7	3,9	13,5
Industria	42,3	-0,2	0,7
Comercio	12,3	2,6	18,7
Transporte y Comunicaciones	4,2	0,0	-1,6
Servicios	24,6	1,1	12,8
Total	100,0	1,2	7,7

1/ Última actualización de la muestra, la cual se actualiza anualmente.

2/ Variación del empleo del presente mes respecto al mes anterior.

3/ Variación del empleo del presente mes respecto al mismo mes del año anterior.

Fuente: MTPE-DNPEFP. Encuesta Nacional de Variación del Empleo.

II. SECTOR EXTERNO

2.1. Exportaciones FOB

Las exportaciones regionales ascendieron a US\$ 5,3 millones en octubre 2008, superiores en US\$ 0,9 millones (19,3 por ciento) respecto a similar mes del año anterior. Este resultado se explicó por los mayores volúmenes exportados de productos forestales que crecieron 15,0 por ciento.

Por categoría de productos, las exportaciones forestales fueron de US\$ 5,2 millones, mayores en 18,5 por ciento frente a octubre 2007, debido a las mayores ventas de tablillas

y tableros. Este mes no se registraron exportaciones de productos agroindustriales como camu camu. Las exportaciones de productos pesqueros totalizaron US\$ 111 mil, destacando las ventas de pescado congelado.

En el periodo enero-octubre del 2008, las exportaciones totalizaron US\$ 51,6 millones, mayores en US\$ 10,9 millones (26,8 por ciento) respecto al año anterior, atribuido a las mayores exportaciones de productos forestales como tablillas y tableros.

CUADRO Nº 15
EXPORTACIONES POR GRUPOS DE PRODUCTOS 1/
(Valor FOB en miles de US dólares)

GRUPOS DE PRODUCTOS	OCTUBRE		Var. %	ENERO – OCTUBRE		Var. %
	2007	2008		2007	2008	
Exportaciones no tradicionales	4 482	5 348	19,3	40 715	51 619	26,8
- Forestales	4 416	5 234	18,5	40 028	50 619	26,5
- Agroindustriales	66	0	-100,0	666	525	-21,1
- Pesqueros	0	111	+	21	440	1 995,2
- Otros productos	0	3	+	0	35	+
Total	4 482	5 348	19,3	40 715	51 619	26,8

1/ información preliminar

Fuente: SUNAT –Aduanas. www.sunat.gob.pe

Elaboración: BCRP. Sucursal Iquitos. Departamento de Estudios Económicos.

En cuanto a la participación relativa, las exportaciones de productos forestales (principalmente madera aserrada, triplay, tableros y tablillas) representaron el 98,1 por

ciento de total; en tanto, las exportaciones de productos agroindustriales, principalmente camu camu, constituyeron el 1,0 por ciento de la oferta exportable regional.

GRÁFICO Nº 7
ESTRUCTURA DE LAS EXPORTACIONES NO
TRADICIONALES POR GRUPO DE PRODUCTOS

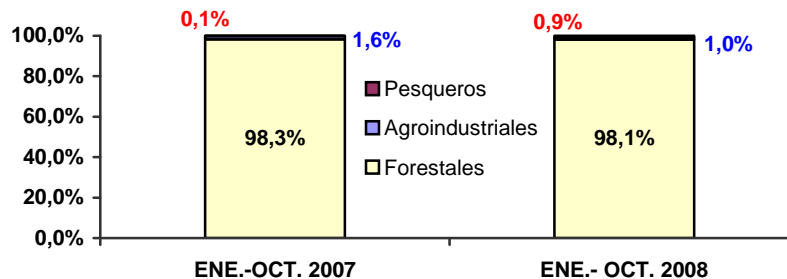

Elaboración: BCRP. Sucursal Iquitos. Departamento de Estudios Económicos.

Las exportaciones tienen como principales mercados de destino a China, México y Estados Unidos. El primero de ellos adquirió el 39,0 por ciento del valor de los productos exportados, principalmente, tablillas y frisos,

y madera aserrada; México compró el 33,1 por ciento del total, entre ellos, triplay, tableros y madera; y Estados Unidos adquirió el 10,5 por ciento, básicamente madera aserrada, pisos exteriores y molduras.

**CUADRO N° 16
PRINCIPALES PAÍSES DE DESTINO Y PRINCIPAL PRODUCTO EXPORTADO
(ENERO – OCTUBRE DE 2008)**

PAÍS	% DEL TOTAL	PRINCIPAL PRODUCTO
China	39,0	Tablillas y frisos, y madera aserrada
México	33,1	Triplay, tableros y madera aserrada
Estados Unidos	10,5	Madera aserrada, pisos exteriores y molduras
Italia	2,4	Tarugos, madera aserrada y trefilados
Venezuela	1,8	Triplay, tableros y madera aserrada
República Dominicana	1,8	Madera aserrada.
Hong Kong	1,4	Madera aserrada
Australia	1,3	Madera aserrada y triplay
Otros países	8,7	Tablillas y frisos, madera aserrada y camu camu
Total	100,0	

Fuente: SUNAT- Aduanas. www.sunat.gob.pe

Elaboración: BCRP. Sucursal Iquitos. Departamento de Estudios Económicos

2.2. Importaciones FOB

Este mes no se registraron importaciones por la aduana de Pucallpa, acumulando a octubre 2008 un valor FOB de US\$ 436,1 mil. Los importadores residentes en Ucayali realizan

sus compras por las aduanas de la costa, previo pago de derechos arancelarios, y también por la aduana de Iquitos, a través del Convenio peruano-colombiano.

III. FINANZAS PÚBLICAS

3.1. Gobierno Central

Los ingresos corrientes del Gobierno Central fueron de S/. 16,9 millones en octubre 2008, superiores en S/. 0,5 millones respecto a similar mes del año anterior, lo que en valores reales representó una caída de 3,3 por ciento. Este resultado se debió a la menor recaudación de los impuestos a la renta.

de la recaudación del impuesto selectivo al consumo (S/. 0,9 millones) y del IGV operaciones internas (S/. 0,6 millones).

Los ingresos tributarios fueron de S/. 16,8 millones, registrando una caída real de 2,8 por ciento, explicada por la contracción de la recaudación de los impuestos a la renta en S/. 1,2 millones; atenuada por la expansión

En el periodo enero-octubre del 2008, los ingresos corrientes ascendieron a S/. 171,1 millones, mayores en S/. 1,7 millones, lo que en valores reales representó una caída de 4,3 por ciento, debido a la menor recaudación del impuesto a la renta (S/. 8,2 millones), y del IGV operaciones internas (S/. 2,5 millones); atenuados por la expansión de la recaudación del ISC (S/. 11,5 millones).

**CUADRO N° 17
INGRESOS CORRIENTES DEL GOBIERNO CENTRAL
(Miles de nuevos soles)**

	OCTUBRE		Var. % real	ENERO – OCTUBRE		Var. % real
	2007	2008		2007	2008	
I. Ingresos tributarios	16 196	16 763	-2,8	167 666	169 392	-4,2
1. Impuesto a la renta	5 376	4 223	-26,3	57 985	49 838	-18,3
- Personas Naturales	802	737	-13,7	8 802	8 003	-13,9
- Personas Jurídicas	4 469	3 379	-29,0	45 543	37 446	-21,8
- Regularización	105	107	-4,3	3 640	4 389	14,7
2. Impuesto a las importaciones	6	2	-68,7	85	99	10,4
3. IGV	2 124	2 637	16,5	29 439	27 058	-13,0
* Operaciones internas	2 013	2 616	22,0	28 726	26 212	-13,6
* A las importaciones	111	21	-82,2	713	846	12,5
4. ISC	7 748	8 713	5,6	71 511	82 974	9,9
5. Otros ingresos tributarios	942	1 188	18,4	8 646	9 423	3,0
II. Ingresos no tributarios	180	115	-40,0	1 783	1 706	-8,9
Total (I+II)	16 376	16 878	-3,3	169 449	171 098	-4,3

Fuente: SUNAT- Aduanas. www.sunat.gob.pe

Elaboración: BCRP. Sucursal Iquitos. Departamento de Estudios Económicos.

3.2. Gobierno Regional

Los gastos del Gobierno Regional de Ucayali totalizaron S/. 25,1 millones en octubre 2008, importe superior en S/. 4,1 millones (12,2 por ciento en términos reales) respecto a similar mes del año anterior. Este resultado se explicó principalmente por la expansión de los gastos de capital (S/. 3,2 millones), asociados a las mayores inversiones, ya que los gastos corrientes registraron una disminución real de 1,7 por ciento vinculados a los gastos en obligaciones previsionales.

En los primeros diez meses del 2008, los gastos ascendieron a S/. 247,7 millones, S/. 33,7 millones más (9,5 por ciento en términos reales) respecto al ejecutado en similar periodo del 2007, inducidos por la expansión tanto de los gastos de capital en S/. 18,9 millones (48,9 por ciento), como de los gastos corrientes en S/. 14,8 millones (2,5 por ciento). Dicha ejecución acumulada a octubre representó el 52,3 por ciento del Presupuesto Institucional Modificado del presente año.

**CUADRO Nº 18
GASTOS DEL GOBIERNO REGIONAL
POR TIPO DE GASTO
(Miles de nuevos soles)**

	OCTUBRE		Var. % real	ENERO - OCTUBRE		Var. % real
	2007	2008		2007	2008	
A. GASTOS CORRIENTES	18 168	19 033	-1,7	181 630	196 447	2,5
-Personal y Obligaciones	13 494	14 075	-2,1	138 734	143 524	-2,0
-Obligaciones Previsionales	1 772	1 577	-16,5	17 284	16 644	-8,7
-Bienes y Servicios	2 712	3 168	9,7	23 493	33 729	36,0
-Otros Gastos Corrientes	190	213	5,2	2 119	2 550	14,2
B. GASTOS DE CAPITAL	2 855	6 090	100,2	32 344	51 215	48,9
-Inversiones	2 806	5 854	95,8	31 597	49 114	46,2
-Inversiones financieras	0	0	-	0	0	-
-Otros Gastos de Capital	49	236	352,1	747	2 101	164,5
C. SERVICIO DE LA DEUDA	0	0	-	0	0	-
Total (A + B + C):	21 023	25 123	12,2	213 974	247 662	9,5

Fuente: Gobierno Regional de Ucayali.

Elaboración: Sucursal Iquitos. Departamento de Estudios Económicos.

Los gastos totales del ente estatal fueron financiados, principalmente, con fondos de la fuente recursos ordinarios (S/. 18,6 millones) y en menor grado con fondos del canon petrolero (S/. 4,8 millones). Los recursos ordinarios

crecieron 5,3 por ciento, y los fondos del canon petrolero aumentaron en 42,6. En el período enero-octubre del 2008, dichas fuentes, en conjunto, financiaron el 93,5 por ciento de los gastos totales del Gobierno Regional.

**CUADRO Nº 19
GASTOS DEL GOBIERNO REGIONAL
POR FUENTES DE FINANCIAMIENTO
(Miles de nuevos soles)**

	OCTUBRE		Var. % real	ENERO- OCTUBRE		Var. % Real
	2007	2008		2007	2008	
Recursos Ordinarios	16 580	18 597	5,3	171 592	183 571	1,3
Canon y Sobrecanon, Regalías, Rentas...	3 187	4 842	42,6	25 760	48 078	76,4
Recursos Directamente Recaudados	1 000	826	-22,5	7 374	9 395	20,8
Donaciones y Transferencias	256	858	214,6	9 248	6 618	-32,6
Total	21 023	25 123	12,2	213 974	247 662	9,5

Fuente: Gobierno Regional de Ucayali.

Elaboración: BCRP. Sucursal Iquitos. Departamento de Estudios Económicos.

La inversión del ente estatal fue de S/. 5,9 millones en octubre 2008, importe superior en S/. 3,1 millones (108,6 por ciento) al registrado en similar mes del año anterior, impulsado por la ejecución de proyectos de infraestructura educativa, implementación de hospitales, energía y fomento agrícola.

Por funciones, la inversión en energía y recursos minerales fue de S/. 0,7 millones, mayor en 9,9 veces con respecto a octubre 2007, impulsada por la electrificación fotovoltaica en las comunidades nativas Purus y Curanja; en Agraria, creció 7,3 veces respecto al año anterior, tomando la forma de apoyo a la recuperación de áreas degradadas en las márgenes de la carretera Federico Basadre (Padre Abad e Irazola), fomento del cultivos de palma aceitera en Aguaytía y Neshuya, y fortalecimiento de actividad lechera en las provincias de Coronel Portillo y Padre Abad, principalmente; en Educación

y Cultura fue de S/. 1,6 millones, mayor en 2,3 veces a lo del año anterior, por mejoramiento de la infraestructura de institutos superiores y escuelas; y en Salud y Saneamiento, la inversión fue de S/. 0,8 millones, superior en 8,4 veces debido a la implementación con equipo biodémico al Hospital de Yarinacocha, y al mejoramiento del sistema de agua potable y alcantarillado.

En el período enero-octubre del 2008, la inversión fue de S/. 49,1 millones, monto superior en S/. 17,5 millones (55,4 por ciento) al registrado en similar periodo del 2007, atribuido al incremento de la inversión en las funciones de Educación y Cultura (S/. 10,0 millones), Transporte (S/. 8,3 millones), y Agraria (S/. 3,7 millones). Por el contrario, la inversión cayó en el sector Salud y Saneamiento (S/. 4,6 millones), debido a la culminación de algunos proyectos de sistemas de agua potable y alcantarillado.

CUADRO Nº 20
INVERSIÓN DEL GOBIERNO REGIONAL
(Miles de nuevos soles)

FUNCIONES	OCTUBRE		Var. %	ENERO – OCTUBRE		Var. %
	2007	2008		2007	2008	
Administración y Planeamiento	321	495	54,2	2 956	3 433	16,1
Agraria	103	753	631,1	1 548	5 289	241,7
Asistencia y Previsión Social	10	38	280,0	426	137	-67,8
Comunicaciones	0	0	-	0	0	-
Defensa y Seguridad Nacional	33	50	51,5	271	296	9,2
Educación y Cultura	681	1 586	132,9	5 241	15 267	191,3
Energía y Recursos Minerales	74	734	891,9	2 115	1 934	-8,6
Industria, Comercio y Servicios	60	173	188,3	297	442	48,8
Pesca	0	0	-	309	178	-42,4
Salud y Saneamiento	92	768	734,8	8 217	3 586	-56,4
Trabajo	0	0	-	0	0	-
Transporte	1 432	1 257	-12,2	10 214	18 552	81,6
Vivienda y Desarrollo Urbano	0	0	-	3	0	-100,0
TOTAL	2 806	5 854	108,6	31 597	49 114	55,4

Fuente: Gobierno Regional de Ucayali.

Elaboración: BCRP. Sucursal Iquitos. Departamento de Estudios Económicos.

IV. MONEDA Y CRÉDITO

4.1. Depósitos del Sistema Financiero

Los depósitos del sistema financiero totalizaron S/. 226,2 millones en octubre 2008, saldo superior en S/. 16,5 millones al registrado en similar mes del año anterior, lo que en términos reales representó un crecimiento de 1,3 por ciento, debido al fuerte incremento de los depósitos de ahorro y a plazo, ambos en moneda nacional.

Por tipo de moneda, los depósitos en nuevos soles crecieron 3,2 por ciento en términos reales; mientras que, los depósitos en dólares

cayeron en 2,9 por ciento. En consecuencia, los depósitos en moneda nacional incrementaron su participación relativa de 67,8 por ciento en octubre 2007 a 69,1 por ciento en el presente mes, en deterioro de la correspondiente de los depósitos en moneda extranjera, que se redujo en 1,3 puntos porcentuales en los periodos referidos.

La liquidez del sistema bancario registró una caída real anual de 0,3 por ciento, lo cual reflejó la menor captación de depósitos de

dos importantes bancos de la plaza financiera de la región. Contrario comportamiento registraron las instituciones de microfinanzas, cuyas captaciones se

expandieron en S/. 4,4 millones respecto a similar mes del año anterior, impulsadas por las mayores captaciones de las CMAC Maynas, CMAC Piura y CMAC Huancayo.

CUADRO Nº 21
DEPÓSITOS DEL SISTEMA FINANCIERO
(Saldo en miles de nuevos soles)

	OCTUBRE		
	2007	2008	Var. % real
Sistema Bancario	196 409	208 530	-0,3
Instituciones de Microfinanzas	13 287	17 710	25,1
- Cajas Municipales	13 287	17 710	25,1
- Cajas Rurales	0	0	-
Moneda Nacional	142 115	156 315	3,2
Moneda Extranjera	67 581	69 925	-2,9
Total	209 696	226 240	1,3

Fuente: Superintendencia de Banca y Seguros. www.sbs.gob.pe

Elaboración: BCRP. Sucursal Iquitos. Departamento de Estudios Económicos.

La mayor participación en los depósitos la tienen dos bancos: Crédito (39,9 por ciento) y Continental (36,1 por ciento), los cuales en conjunto captan el 76,0 por ciento de la

liquidez total. También destaca la participación del Banco Scotiabank (7,6 por ciento), Banco Interbank (5,8 por ciento) y CMAC Maynas con 5,5 por ciento.

CUADRO Nº 22
PARTICIPACIÓN EN LOS DEPÓSITOS

	OCTUBRE 2008		
	Miles de S/.	Mes 1/	Acumulada 1/
Crédito	90 325	39,9	39,9
Continental	81 609	36,1	76,0
Scotiabank	17 292	7,6	83,6
Interbank	13 163	5,8	89,4
C.M.A.C. Maynas	12 541	5,5	94,9
Mibanco	4 028	1,8	96,7
C.M.A.C. Piura	3 809	1,7	98,4
Del Trabajo	2 113	0,9	99,3
C.M.A.C. Huancayo	1 360	0,7	100,0
Total	226240	100,0	

1/ participación porcentual.

Fuente: Superintendencia de Banca y Seguros. www.sbs.gob.pe

Elaboración: BCRP. Sucursal Iquitos. Departamento de Estudios Económicos.

4.2. Crédito del Sistema Financiero

El crédito del sistema financiero ascendió a S/. 436,0 millones en octubre 2008, saldo mayor en S/. 102,4 millones al registrado en similar mes del año anterior, lo que representó un crecimiento real de 22,7 por ciento.

El crédito en nuevos soles registró un crecimiento real anual de 22,7 por ciento, y en dólares 22,6 por ciento. El crédito en moneda nacional mantuvo su participación relativa en 75,0 por ciento, al igual que el crédito en dólares que se mantiene en 25,0 por ciento a octubre 2008

El crédito del sistema bancario creció a una

tasa real anual de 15,4 por ciento, como resultado del crecimiento generalizado de las colocaciones de todas estas entidades, con excepción del Banco de Crédito. A su vez, las instituciones de microfinanzas expandieron sus colocaciones a un mayor ritmo (57,2 por ciento), principalmente por el dinamismo de la CMAC Maynas (30,6 por ciento), CMAC Piura (123,1 por ciento) y CMAC Huancayo (180,3 por ciento); así como de la CRAC Señor de Luren (121,6 por ciento) y la EDPYME Confianza (14,4 por ciento). También es importante la intermediación crediticia de la Financiera TFC.

CUADRO Nº 23
CRÉDITO DEL SISTEMA FINANCIERO
(Saldo en miles de nuevos soles)

	OCTUBRE		
	2007	2008	Var. % real
Sistema Bancario	275 580	338 915	15,4
Instituciones de Microfinanzas	57 952	97 044	57,2
- Cajas Municipales	40 077	71 787	68,1
- Cajas Rurales	1 588	3 749	121,6
- EDPYME´s	16 287	18 990	9,4
- Financieras	0	2 518	+
Moneda Nacional	249 995	326 895	22,7
Moneda Extranjera	83 537	109 064	22,6
Total	333 532	435 959	22,7

Fuente: Superintendencia de Banca y Seguros. www.sbs.gob.pe

Elaboración: BCRP. Sucursal Iquitos. Departamento de Estudios Económicos.

La mayor participación en el total de los créditos la tienen los bancos Continental (29,9 por ciento), Interbank (14,4 por ciento) y Crédito (14,0 por ciento), los cuales en su

conjunto intermedian el 58,3 ciento del total. También es importante la participación del Banco Scotiabank (9,4 por ciento) y de la CMAC Maynas con el 8,2 por ciento.

CUADRO Nº 24
PARTICIPACIÓN EN LOS CRÉDITOS

	OCTUBRE 2008		
	Miles de S/.	Mes 1/	Acumulado 1/
Continental	130 240	29,9	29,9
Interbank	62 769	14,4	44,3
Crédito	61 009	14,0	58,3
Scotiabank	41 029	9,4	67,7
C.M.A.C. Maynas	35 932	8,2	75,9
C.M.A.C. Piura	26 098	6,0	81,9
Mibanco	24 420	5,6	87,5
Del Trabajo	19 448	4,5	92,0
EDPYME Confianza	17 285	4,0	96,0
C.M.A.C. Huancayo	9 757	2,2	98,2
C.R.A.C. Señor de Luren	3 749	0,9	99,1
Financiera TFC	2 518	0,5	99,6
EDPYME Efectiva	1 705	0,4	100,0
Total	435 959	100,0	

1/ participación porcentual.

Fuente: Superintendencia de Banca y Seguros. www.sbs.gob.pe

Elaboración: BCRP. Sucursal Iquitos. Departamento de Estudios Económicos.

Por tipo de colocaciones, los créditos comerciales que representan el 36,5 por ciento del total, crecieron 38,6 por ciento, en términos reales, respecto a octubre 2007; los créditos de consumo, con una participación relativa del 32,0 por ciento en el total, se

expandieron 19,7 por ciento; los créditos microempresa, con una participación del 25,9 por ciento en el total, se incrementaron en 13,6 por ciento; mientras que, los créditos hipotecarios, con una participación de 5,6 por ciento, decrecieron en 0,4 por ciento.

CUADRO Nº 25
COLOCACIONES POR TIPO DE CRÉDITO 1/.

	OCTUBRE		Var. % Real
	2007	2008	
Comercial	107 659	159 000	38,6
Consumo	109 556	139 664	19,7
Hipotecario	23 125	24 529	-0,4
Microempresa	93 193	112 765	13,6
Total	333 352	435 959	22,7

1/. Cifras preliminares.

Fuente: Superintendencia de Banca y Seguros (SBS).

Elaboración: BCRP. Sucursal Iquitos. Departamento de Estudios Económicos.

Por tipo de crédito y por entidad, los bancos se constituyen en las instituciones con mayor participación en la intermediación de créditos, principalmente en los créditos comerciales (84,9 por ciento) e hipotecarios (95,7 por ciento), aunque, en ambos casos, han perdido

puntos porcentuales de participación con relación a octubre del año anterior. Por otro lado, la participación más importante de las entidades no bancarias se presenta en los créditos microempresa (37,2 por ciento) y de consumo (18,2 por ciento), principalmente.

CUADRO Nº 26
COLOCACIONES POR TIPO DE CRÉDITO Y ENTIDAD 1/
(Participación porcentual)

		OCTUBRE		Var.
		2007	2008	Ptos. %
Comercial	Bancos	91,8	84,9	-6,9
	Cajas Municipales	7,4	14,2	6,8
	Cajas Rurales	-	0,1	0,1
	Edpyme's	0,8	0,8	0,0
Consumo	Bancos	78,9	81,8	2,9
	Cajas Municipales	12,5	10,4	-2,1
	Edpyme's	8,6	6,1	-2,5
	Financieras	-	1,7	1,7
Hipotecario	Bancos	98,1	95,7	-2,4
	Cajas Municipales	0,9	4,0	3,1
	Edpyme's	1,0	0,3	-0,7
Microempresa	Bancos	64,4	62,8	-1,6
	Cajas Municipales	25,2	26,8	1,6
	Cajas Rurales	1,9	3,1	1,2
	Edpyme's	8,5	7,3	-1,2

1/. Cifras preliminares.

Fuente: Superintendencia de Banca y Seguros (SBS).

Elaboración: BCRP. Sucursal Iquitos. Departamento de Estudios Económicos.

La cartera atrasada del sistema financiero de Ucayali alcanzó el 2,4 por ciento de las colocaciones brutas totales, ratio menor al registrado en octubre del año anterior, que fue

de 3,3 por ciento. La morosidad en moneda nacional se mantuvo en 2,1 por ciento, mientras en moneda extranjera disminuyó de 6,8 a 3,2 por ciento en los últimos doce meses.

CUADRO Nº 27
MOROSIDAD DEL SISTEMA FINANCIERO 1/
(En porcentaje de los créditos brutos)

	OCTUBRE		
	2007	2008	Var. Pts. %
Sistema Bancario	3,2	2,0	-1,2
Instituciones de Microfinanzas	4,5	3,7	-0,8
-Cajas Municipales	4,5	3,7	-0,8
-Cajas Rurales	n.d.	7,0	-
-EDPYME's	n.d.	3,3	-
-Financieras	n.d.	2,3	-
Moneda Nacional	2,1	2,1	0,0
Moneda Extranjera	6,8	3,2	-3,6
Total	3,3	2,4	-0,9

1/ Cartera pesada = (créditos vencidos + créditos en cobranza judicial) / créditos brutos.

Fuente: Instituciones del Sistema Financiero.

Elaboración: BCRP. Sucursal Iquitos. Departamento de Estudios Económicos.

V. INFORMACIÓN ESTADÍSTICA

Síntesis Económica de Ucayali Octubre 2008

Anexo Nº 01

**UCAYALI: PRODUCCIÓN AGROPECUARIA 1/
(T.M.)**

	2007				2008										
	Oct.	Nov.	Dic.	Ene.- Dic.	Ene.	Feb.	Mar.	Abr.	May.	Jun.	Jul.	Ago.	Set.	Oct.	
TOTAL AGRÍCOLA	55 146	54 004	64 491	693 288	73 070	67 387	64 457	53 515	49 608	44 158	45 165	53 619	66 998	57 147	TOTAL AGRÍCOLA
Arroz Cáscara	771	462	1 409	27 038	4 185	5 149	3 510	2 344	436	320	576	3 935	9 312	1 146	Arroz Cáscara
Plátano	21 420	23 579	25 668	258 146	20 628	18 827	24 155	21 089	20 406	20 474	18 586	17 884	18 039	20 598	Plátano
Yuca	11 141	9 007	12 643	123 555	15 739	12 334	10 789	8 313	8 570	6 147	8 727	12 151	15 420	11 489	Yuca
Naranja	246	330	434	7 010	577	967	875	1 003	1 063	860	585	433	412	465	Naranja
Papaya	7 331	7 995	8 159	101 720	9 011	8 424	5 523	4 505	4 075	3 572	3 714	3 260	3 611	4 338	Papaya
Piña	1 433	2 003	1 438	6 747	322	262	201	191	149	225	210	209	472	1 606	Piña
Caña de Azúcar	2 674	2 759	3 009	36 525	2 814	4 060	3 999	3 554	3 222	2 948	2 917	2 611	2 454	2 720	Caña de Azúcar
Maíz Amarillo Duro	1 853	1 474	3 086	22 148	6 505	4 758	2 837	1 623	820	112	157	501	3 739	3 610	Maíz Amarillo Duro
Palma Aceitera	3 315	3 684	3 744	40 835	3 469	3 316	3 664	3 369	3 910	4 143	4 412	4 623	4 861	4 994	Palma Aceitera
Aguaje	166	95	663	8 425	983	1 356	1 378	1 125	965	981	643	608	757	1 055	Aguaje
Camu camu	3	2	17	212	94	44	37	31	48	12	11	10	13	24	Camu camu
Pijuayo Fruto	13	102	400	5 679	1 609	1 299	1 109	692	363	96	7	0	29	288	Pijuayo Fruto
Pijuayo Palmito	0	0	0	0	35	41	23	43	35	42	54	46	48	44	Pijuayo Palmito
Otros agrícolas															Otros agrícolas
Cacao	58	48	81	792	62	54	80	72	73	68	90	76	82	84	Cacao
Café	88	80	0	1 378	20	64	107	136	184	222	327	174	149	114	Café
Algodón	629	53	0	2 345	0	0	0	0	0	0	46	149	255	244	Algodón
Cocona	215	150	279	2 981	466	337	279	260	333	286	360	195	118	63	Cocona
Maíz choclo	17	15	12	44	0	0	0	0	0	0	0	32	18	19	Maíz choclo
Melón	152	0	0	656	0	0	0	0	0	0	56	923	603	75	Melón
Pepino	99	43	123	775	79	56	21	69	21	40	54	117	178	118	Pepino
Ungurahui	43	126	269	2 244	381	292	332	251	271	205	130	23	43	20	Ungurahui
Resto agrícola	3 479	1 997	3 057	44 033	6 091	5 747	5 538	4 845	4 664	3 405	3 503	5 659	6 385	4 033	Resto agrícola
TOTAL PECUARIO	1 463	1 267	1 815	18 666	1 620	1 776	1 917	2 007	2 019	2 259	2 160	2 084	2 075	2 038	TOTAL PECUARIO
Carne de ave	616	434	899	7 911	765	749	930	1 055	1 069	1 250	1 130	1 049	1 041	1 031	Carne de ave
Carne de porcino	57	58	94	744	52	63	67	63	61	65	64	62	62	57	Carne de porcino
Carne de vacuno	139	147	188	1 597	146	142	159	137	141	140	156	135	137	130	Carne de vacuno
Carne de ovino	5	5	5	56	3	5	5	6	6	5	6	7	6	7	Carne de ovino
LECHE	327	308	318	3 946	343	399	385	380	372	363	368	393	392	382	LECHE
HUEVOS	319	315	311	4 412	311	418	371	366	370	436	436	438	437	431	HUEVOS

1/ Preliminar.

Fuente: Dirección Regional Agraria de Ucayali.

Elaboración: BCRP. Sucursal Iquitos. Departamento de Estudios Económicos.

Síntesis Económica de Ucayali Octubre 2008

Anexo Nº 02

**UCAYALI: SIEMBRAS AGRÍCOLAS POR CAMPAÑA 1/
(Has.)**

	CAMPAÑA 2007-2008										CAMPAÑA 2008-2009				
	Oct.	Nov.	Dic.	Ene.	Feb.	Mar.	Abr.	May.	Jun.	Jul.	Ago.-Jul.	Ago.	Set.		Oct.
TOTAL SIEMBRAS	6 614	4 229	3 100	3 697	978	1 233	3 948	7 578	4 152	1 846	45 554	3 390	4 865	4 982	TOTAL SIEMBRAS
Arroz Cáscara	2 352	1 576	1 054	243	116	177	1 140	2 797	408	212	12 427	716	1 245	1 463	Arroz Cáscara
Plátano	191	116	87	787	45	64	167	372	199	125	2 409	70	100	224	Plátano
Yuca	1 036	698	546	821	327	327	439	510	500	517	6 881	628	806	1 190	Yuca
Naranja	7	4	4	68	1	4	11	14	13	11	142	3	0	3	Naranja
Papaya	44	41	58	201	314	158	341	88	36	40	1 333	11	70	139	Papaya
Piña	10	42	31	29	0	0	3	4	14	14	170	0	2	2	Piña
Caña de Azúcar	47	58	41	97	22	22	26	13	3	32	392	8	37	62	Caña de Azúcar
Maíz Amarillo Duro	2 442	1 364	724	526	25	20	236	1 247	1 198	374	12 055	1 200	1 816	1 604	Maíz Amarillo Duro
Palma Aceitera	0	0	0	0	20	254	275	300	635	0	1 484	603	500	25	Palma Aceitera
Aguaje	23	2	17	138	16	30	13	10	21	6	307	9	14	19	Aguaje
Camu camu	19	10	10	168	7	23	46	80	126	16	505	0	0	5	Camu camu
Pijuayo Fruto	0	0	7	41	2	0	1	3	0	4	58	0	0	3	Pijuayo Fruto
Pijuayo Palmito	0	0	0	0	0	0	0	0	0	0	0	0	5	0	Pijuayo Palmito
Otros agrícolas															Otros agrícolas
Cacao	15	11	3	21	15	20	20	86	44	87	379	51	61	32	Cacao
Café	0	22	85	22	0	0	0	9	74	0	232	0	10	3	Café
Algodón	179	229	306	19	0	0	0	0	0	0	743	0	0	0	Algodón
Cocona	49	8	5	30	13	20	13	25	17	24	244	19	50	38	Cocona
Maíz choclo	0	0	0	0	0	0	0	32	5	15	55	0	0	0	Maíz choclo
Melón	0	0	0	0	0	0	4	25	12	6	47	0	0	0	Melón
Pepino	7	5	11	3	2	3	14	15	13	10	103	4	5	5	Pepino
Ungurahui	2	0	2	37	0	1	10	3	2	6	63	0	0	1	Ungurahui
Resto agrícola	191	43	109	446	53	110	1 189	1 945	832	347	5 525	68	144	164	Resto agrícola

1/ Preliminar.

Fuente: Dirección Regional Agraria de Ucayali.

Elaboración: BCRP. Sucursal Iquitos. Departamento de Estudios Económicos.

Síntesis Económica de Ucayali Octubre 2008

Anexo Nº 03

UCAYALI: COSECHAS AGRÍCOLAS 1/

(Has.)

	2007				2008										
	Oct.	Nov.	Dic.	Ene.- Dic.	Ene.	Feb.	Mar.	Abr.	May.	Jun.	Jul.	Ago.	Set.	Oct.	
TOTAL COSECHAS	2 526	1 588	5 471	34 873	5 705	5 232	3 592	2 398	1 183	705	1 128	3 915	6 933	3 147	TOTAL COSECHAS
Arroz Cáscara	306	200	611	11 072	1 756	2 224	1 567	1 051	198	153	223	1 190	2 843	444	Arroz Cáscara
Plátano	0	0	8	8	0	0	0	0	0	0	0	0	0	0	Plátano
Yuca	781	660	872	8 670	1 062	853	708	557	577	434	624	880	1 089	809	Yuca
Naranja	0	0	0	0	0	0	0	0	0	0	0	0	0	0	Naranja
Papaya	0	0	0	0	0	0	0	0	0	0	0	0	0	0	Papaya
Piña	0	0	3	3	0	0	0	0	0	0	0	0	0	0	Piña
Caña Azúcar	0	0	0	0	0	0	0	0	0	0	0	0	0	0	Caña Azúcar
Maíz Amarillo Duro	802	626	1 303	9 982	2 795	2 065	1 260	724	360	54	77	236	1 243	1 213	Maíz Amarillo Duro
Palma Aceitera	0	0	0	0	0	0	0	0	0	0	0	0	0	0	Palma Aceitera
Aguaje	0	0	0	0	0	0	0	0	0	0	0	0	0	0	Aguaje
Camu camu	0	0	0	0	0	0	0	0	0	0	0	0	0	0	Camu camu
Pijuayo Fruto	0	0	0	0	0	0	0	0	0	0	0	0	0	0	Pijuayo Fruto
Pijuayo Palmito	0	0	0	0	0	0	0	0	0	0	0	0	0	0	Pijuayo Palmito
Otros agrícolas															Otros agrícolas
Cacao	0	0	0	0	0	0	0	0	0	0	0	0	0	0	Cacao
Café	0	0	0	0	0	0	0	0	0	0	0	0	0	0	Café
Algodón	0	0	2 530	2 530	0	0	0	0	0	0	0	0	0	0	Algodón
Cocona	0	0	5	5	0	0	0	0	0	0	0	0	0	0	Cocona
Maíz choclo	10	9	7	26	0	0	0	0	0	0	0	20	12	10	Maíz choclo
Melón	7	0	0	31	0	0	0	0	0	0	4	38	24	3	Melón
Pepino	13	5	12	93	10	7	3	8	3	5	7	16	24	16	Pepino
Ungurahui	0	0	0	0	0	0	0	0	0	0	0	0	0	0	Ungurahui
Resto agrícola	607	88	120	2 453	82	83	54	58	45	59	193	1 535	1 698	652	Resto agrícola

1/ Preliminar.

Fuente: Dirección Regional Agraria de Ucayali.

Elaboración: BCRP. Sucursal Iquitos. Departamento de Estudios Económicos.

Anexo Nº 04

UCAYALI: PRODUCCIÓN PESQUERA
(T.M.)

	2007				2008										
	Oct.	Nov.	Dic.	Ene.- Dic.	Ene.	Feb.	Mar.	Abr.	May.	Jun.	Jul.	Ago.	Set.	Oct.	
DESEMBARQUE TOTAL 1/	393	367	382	5 010	347	286	288	267	530	540	583	689	694	453	DESEMBARQUE TOTAL 1/
Fresco	266	226	208	2 843	256	230	215	178	419	367	333	471	532	368	Fresco
Seco-salado	127	141	174	2 167	91	56	73	89	111	173	250	218	162	85	Seco-salado
DESEMBARQUE TOTAL 2/	393	367	382	5 010	347	286	288	267	530	540	583	689	694	453	DESEMBARQUE TOTAL 2/
Acarahuazú	4	5	3	53	1	1	1	2	2	2	4	3	4	5	Acarahuazú
Achacubo	0	0	0	6	0	0	0	0	1	0	0	0	0	0	Achacubo
Arahua	2	1	2	21	2	1	1	2	1	1	2	2	2	2	Arahua
Boquichico	193	29	49	1 355	40	30	100	37	212	212	263	275	285	126	Boquichico
Chiu Chiu	28	62	52	585	64	52	25	36	3	5	1	6	25	56	Chiu Chiu
Doncella	11	9	4	261	9	5	2	10	30	32	50	49	13	10	Doncella
Dorado	1	2	7	81	6	0	1	3	2	2	10	7	5	3	Dorado
Gamitana	2	2	2	31	2	2	2	4	3	2	1	3	2	2	Gamitana
Lisa	9	2	4	151	2	3	4	7	17	18	17	16	28	3	Lisa
LLambina	21	103	106	531	104	89	36	39	12	24	13	14	19	72	LLambina
Llausea	2	4	3	86	4	2	2	4	9	17	8	11	7	4	Llausea
Maparate	22	29	26	208	31	12	49	16	6	8	20	21	28	24	Maparate
Mota	13	28	14	280	13	20	8	19	30	32	28	27	40	12	Mota
Paco	1	1	2	26	1	2	3	3	2	2	3	3	1	1	Paco
Paiche	1	0	0	38	0	0	2	3	5	3	5	5	3	0	Paiche
Palometa	5	3	2	249	2	3	3	15	47	44	51	62	29	7	Palometa
Sardina	17	16	30	272	3	3	2	12	79	53	32	41	41	27	Sardina
Torre	0	0	0	2	2	2	0	0	1	1	1	0	0	0	Torre
Tucunaré	4	2	3	40	0	2	3	2	2	4	2	2	8	2	Tucunaré
Turushuqui	1	1	6	30	2	2	1	2	2	3	1	2	0	2	Turushuqui
Yulilla	5	11	12	98	9	14	18	8	3	4	2	4	7	2	Yulilla
Otras especies	51	57	55	606	50	41	25	43	61	71	70	136	147	93	Otras especies

1/ Por estado de conservación.

2/ Por tipo de especie.

Fuente: Dirección Regional Sectorial de la Producción - Ucayali.

Elaboración: BCRP. Sucursal Iquitos. Departamento de Estudios Económicos.

Síntesis Económica de Ucayali Octubre 2008

Anexo N° 05

UCAYALI: PRODUCCIÓN DE MADERA ROLLIZA

(Metros cúbicos)

	2007				2008										Especies de madera	
	Oct.	Nov.	Dic.	Ene.- Dic.	Ene.	Feb.	Mar.	Abr.	May.	Jun.	Jul.	Ago.	Set.	Oct.		
Especies de madera																Especies de madera
Aguano Masha	95	326	1 044	2 715	112	164	56	539	50	38	435	294	165	467	Aguano Masha	
Bolaina blanca	2 347	1 304	203	16 872	891	2 039	1 457	1 208	467	200	573	1 289	920	577	Bolaina blanca	
Caoba	264	580	1 611	5 935	276	115	57	0	0	0	187	117	857	587	Caoba	
Capirona	1 897	3 715	2 519	21 182	3 054	426	489	3 093	105	0	1 038	550	297	130	Capirona	
Cachimbo	1 976	2 451	2 646	27 358	2 763	1 017	751	2 570	60	162	456	400	877	1 323	Cachimbo	
Catahua	732	1 927	2 397	27 124	3 169	2 818	676	4 200	65	0	0	253	565	180	Catahua	
Cedro	0	0	2 425	5 682	201	639	357	83	0	0	0	0	0	0	Cedro	
Copaiba	1 326	1 164	3 263	24 064	2 493	1 409	596	4 077	32	56	636	1 144	985	1 075	Copaiba	
Cumala	1 295	991	1 305	25 502	3 476	2 152	3 335	8 167	0	0	260	215	475	584	Cumala	
Estoraque	361	797	351	4 848	639	384	110	491	85	16	95	83	137	93	Estoraque	
Huayruro	325	502	476	6 556	925	487	0	1 339	94	0	338	191	74	783	Huayruro	
Huimba negra	100	217	165	3 804	538	165	62	678	0	0	20	269	162	204	Huimba negra	
Ishpingo	0	118	261	2 683	228	159	154	1 257	0	0	0	15	0	0	Ishpingo	
Lagarto caspi	55	86	140	1 081	197	25	331	164	0	0	0	0	0	0	Lagarto caspi	
Lupuna blanca	2 281	2 756	3 849	33 737	3 435	3 297	1 505	4 965	70	37	537	956	2 539	949	Lupuna blanca	
Moena	304	366	727	9 321	1 269	882	1 089	1 707	100	0	42	16	116	200	Moena	
Panguana	0	15	116	334	0	0	0	0	0	97	75	35	101	61	Panguana	
Pashaco	272	525	1 161	10 647	1 543	485	496	2 192	60	0	60	200	280	168	Pashaco	
Pumaquiro	239	231	356	2 694	612	649	105	565	66	0	44	3	65	0	Pumaquiro	
Quinilla	1 763	1 472	797	12 506	664	550	276	1 508	345	0	71	980	934	106	Quinilla	
Requia	29	34	50	2 547	318	74	0	152	141	0	0	0	40	0	Requia	
Shihuahuaco	4 258	3 727	2 559	30 152	1 922	1 589	2 124	3 965	195	63	1 677	1 267	705	2 123	Shihuahuaco	
Tomillo	609	4 616	2 136	32 922	4 722	3 287	957	5 473	0	175	138	0	1 781	400	Tomillo	
Utucuro	381	160	388	4 537	465	205	190	190	0	0	306	0	165	99	Utucuro	
Yacushapana	362	68	203	2 926	474	59	0	160	32	0	64	21	176	131	Yacushapana	
Otros	653	520	290	15 509	714	731	444	5 466	55	0	183	307	945	739	Otros	
TOTAL	21 923	28 668	31 438	333 239	35 100	23 807	15 617	54 209	2 022	844	7 235	8 605	13 361	10 979	TOTAL	

Fuente: Oficina Regional de Recursos Naturales de Ucayali.

Elaboración: BCRP. Sucursal Iquitos. Departamento de Estudios Económicos.

Síntesis Económica de Ucayali Octubre 2008

Anexo Nº 06

**UCAYALI: PRODUCCIÓN DE MADERA ASERRADA
(Metros cúbicos)**

	2007				2008										
	Oct.	Nov.	Dic.	Ene.- Dic.	Ene.	Feb.	Mar.	Abr.	May.	Jun.	Jul.	Ago.	Set.	Oct.	
Especies de madera															Especies de madera
Aguano Masha	136	31	120	1 462	220	90	157	204	103	46	48	170	156	88	Aguano Masha
Caoba	275	452	581	3 884	140	460	332	7	217	253	29	42	120	290	Caoba
Capirona	607	977	1 645	26 209	1 486	588	743	967	669	909	641	613	421	379	Capirona
Cachimbo	992	1 414	1 617	22 386	1 663	1 037	1 403	599	676	465	397	649	614	685	Cachimbo
Catahua	1 011	1 388	1 129	23 203	1 451	897	1 093	1 255	1 107	485	514	694	524	294	Catahua
Cedro	243	91	84	7 456	54	67	276	314	137	437	242	208	41	0	Cedro
Copaiba	1 152	678	1 044	19 918	1 856	815	797	808	1 224	753	789	978	566	370	Copaiba
Cumala	723	624	1 252	20 850	1 126	1 468	1 485	2 361	1 688	904	743	850	534	436	Cumala
Estoraque	553	308	317	4 132	229	130	182	264	184	137	121	105	62	66	Estoraque
Huayruro	238	186	399	4 743	355	250	311	213	52	401	309	81	140	118	Huayruro
Huimba	265	189	221	2 900	150	144	109	48	98	4	11	184	123	174	Huimba
Ishpingo	12	62	40	1 526	65	49	39	102	198	146	172	94	50	11	Ishpingo
Lagarto Caspi	51	45	52	692	26	62	45	120	98	71	3	42	20	21	Lagarto
Lupuna	1 751	1 090	2 186	6 494	2 616	2 017	3 178	1 700	2 121	1 833	1 482	1 275	1 398	574	Lupuna
Marupa	43	93	26	660	40	19	20	98	31	24	0	4	13	41	Marupa
Moena	213	124	264	6 522	290	292	561	659	604	515	517	408	282	170	Moena
Pashaco	308	270	455	6 786	411	350	387	646	613	286	304	131	109	226	Pashaco
Pumaquiuro	108	61	64	1 614	184	98	180	227	147	265	137	131	114	72	Pumaquiuro
Quinilla	306	417	408	5 640	561	367	298	255	167	79	300	356	341	229	Quinilla
Requia	72	30	228	1 544	44	57	88	28	65	51	28	109	34	0	Requia
Shihuahuaco	1 227	1 434	1 356	26 264	1 499	1 009	1 506	1 828	2 579	943	424	739	1 500	588	Shihuahuaco
Tornillo	1 165	1 120	1 912	29 235	1 483	2 109	2 033	2 011	1 688	1 111	1 328	557	725	625	Tornillo
Utucuro	207	223	352	4 269	595	222	40	132	143	46	141	142	13	88	Utucuro
Yacushapana	213	191	125	1 863	200	199	125	55	119	63	89	20	83	60	Yacushapana
Otros	1 866	1 540	1 076	30 802	521	817	1 337	2 809	1 600	1 115	1 058	1 049	940	1 170	Otros
TOTAL	13 738	13 038	16 953	261 053	17 265	13 613	16 725	17 710	16 328	11 342	9 827	9 631	8 923	6 775	TOTAL

Fuente: Oficina Regional de Recursos Naturales de Ucayali.

Elaboración: BCRP. Sucursal Iquitos. Departamento de Estudios Económicos.

Síntesis Económica de Ucayali Octubre 2008

Anexo Nº 07

UCAYALI: PRODUCCIÓN DE HIDROCARBUROS LÍQUIDOS Y GAS

	2007				2008										
	Oct.	Nov.	Dic.	Ene.- Dic.	Ene.	Feb.	Mar.	Abr.	May.	Jun.	Jul.	Ago.	Set.	Oct.	
PETROLEO Y LGN 1/	91	87	89	1 094	87	79	85	82	85	76	85	84	81	83	PETROLEO Y LGN 1/
*Lote 31-C (LGN)	91	87	89	1 094	87	79	85	82	85	76	85	84	81	83	*Lote 31-C (LGN)
GAS NATURAL 2/	1 384	1 269	1 102	14 015	1 036	923	933	1 081	1 452	1 370	1 475	1 471	1 363	1 325	GAS NATURAL 2/
*Lote 31-C	1 384	1 269	1 102	14 015	1 036	923	933	1 081	1 452	1 370	1 475	1 471	1 363	1 325	*Lote 31-C

1/ Miles de barriles.

2/ Millones de pies cúbicos.

Fuente: Perú-Petro S.A.

Elaboración: BCRP. Sucursal Iquitos. Departamento de Estudios Económicos.

Anexo Nº 08

UCAYALI: ÍNDICE DE VOLUMEN FÍSICO DE LA PRODUCCIÓN INDUSTRIAL DE PUCALLPA 1/

C I I U	2007				2008										C I I U
	Oct.	Nov.	Dic.	Ene. - Dic.	Ene.	Feb.	Mar.	Abr.	May.	Jun.	Jul.	Ago.	Set.	Oct.	
MANUFACTURA PRIMARIA	611,2	629,2	610,1	571,2	598,5	563,6	589,4	603,0	619,0	620,3	741,9	711,0	683,1	560,1	MANUFACTURA PRIMARIA
2320 -Refinación de petróleo	611,2	629,2	610,1	571,2	598,5	563,6	589,4	603,0	619,0	620,3	741,9	711,0	683,1	560,1	2320 -Refinación de petróleo
MANUFACTURA NO PRIMARIA	95,2	102,0	114,2	118,5	113,3	93,4	100,9	99,5	101,6	90,3	89,7	92,1	100,7	76,0	MANUFACTURA NO PRIMARIA
1553 -Bebidas malteadas	128,1	147,9	151,5	125,4	138,2	111,7	123,4	114,0	127,1	132,4	140,5	146,9	166,6	127,9	1553 -Bebidas malteadas
1554 -Bebidas gaseosas	16,8	15,9	14,6	13,8	17,6	12,2	11,0	12,3	13,4	13,3	12,8	13,9	13,8	15,1	1554 -Bebidas gaseosas
2010 -Madera aserrada	82,6	78,4	101,9	130,8	103,8	81,8	100,5	106,4	98,1	68,2	59,1	57,9	53,6	40,7	2010 -Madera aserrada
2899 -Láminas galvanizadas	0,0	0,0	0,0	84,5	119,7	185,1	0,0	0,0	0,0	0,0	0,0	1,4	56,3	0,0	2899 -Láminas galvanizadas
TOTAL	145,2	153,1	162,2	162,3	160,3	139,0	148,2	148,3	151,7	141,7	152,9	152,1	157,1	122,9	TOTAL

1 / preliminar

Fuente: Dirección Regional Sectorial de la Producción - Encuesta a Empresas Industriales.

Elaboración: BCRP. Sucursal Iquitos. Departamento de Estudios Económicos.

Síntesis Económica de Ucayali Octubre 2008

Anexo Nº 09

**UCAYALI: ÍNDICE DE VOLUMEN FÍSICO DE LA PRODUCCIÓN INDUSTRIAL DE PUCALLPA 1/
(Variación Porcentual)**

C I I U	2007/2006				2008/2007										C I I U
	Oct.	Nov.	Dic.	Ene.-Dic.	Ene.	Feb.	Mar.	Abr.	May.	Jun.	Jul.	Ago.	Set.	Oct.	
MANUFACTURA PRIMARIA	9,4	9,7	-6,4	-13,7	1,7	10,9	11,6	17,5	7,7	5,3	42,6	25,4	11,1	-8,4	MANUFACTURA PRIMARIA
2320 -Refinación de petróleo	9,4	9,7	-6,4	-13,7	1,7	10,9	11,6	17,5	7,7	5,3	42,6	25,4	11,1	-8,4	2320 -Refinación de petróleo
MANUFACTURA NO PRIMARIA	-21,4	-25,7	-12,0	-2,7	-26,6	-39,5	-45,6	1,0	-5,9	-5,6	-2,3	-24,7	1,0	-20,2	MANUFACTURA NO PRIMARIA
1553 -Bebidas malteadas	26,5	34,6	72,4	46,4	13,5	-3,7	-2,1	11,8	-6,6	19,0	34,7	11,9	30,3	-0,2	1553 -Bebidas malteadas
1554 -Bebidas gaseosas	24,4	33,6	14,1	-10,4	34,4	1,7	-14,1	-9,6	-2,9	25,5	0,0	-2,8	-8,0	-10,1	1554 -Bebidas gaseosas
2010 -Madera aserrada	-50,3	-57,2	-46,7	-16,6	-52,7	-62,3	-62,7	-8,0	-5,0	-32,4	-37,4	-43,0	-36,9	-50,7	2010 -Madera aserrada
2899 -Láminas galvanizadas	-	-100,0	-100,0	-41,1	+	54,5	-100,0	-	-	-	-100,0	-99,7	-49,3	+	2899 -Láminas galvanizadas
TOTAL	-11,2	-14,7	-10,0	-6,1	-18,4	-26,4	-32,2	6,9	-1,0	-1,3	14,7	-8,0	4,9	-15,4	TOTAL

1 / preliminar

Fuente: Dirección Regional Sectorial de la Producción - Encuesta a Empresas Industriales.

Elaboración: BCRP. Sucursal Iquitos. Departamento de Estudios Económicos.

Anexo Nº 10

UCAYALI: PRODUCCIÓN DE ELÉCTRICIDAD Y AGUA

ELECTRICIDAD (KWV)	2007				2008											
	Oct.	Nov.	Dic.	Ene.- Dic.	Ene.	Feb.	Mar.	Abr.	May.	Jun.	Jul.	Ago.	Set.	Oct.		
C.H. CANUJA	124 338	100 424	201 635	1 713 587	198 259	190 642	201 580	200 916	199 409	203 491	213 765	223 168	221 509	231 949		
C.T. AGUAYTÍA	116 044 321	105 554 740	89 541 548	1150 575 567	78 640 268	65 902 748	64 064 968	83 214 151	123 602 351	117 430 790	127 064 032	126 472 615	116 834 793	111 623 578		
C.T. ATALAYA	33 396	74 848	2 117	307 078	408	0	2 973	2 430	5 680	1 400	1 170	3 810	7 520	15 800		
C.T. DIESEL	2 634 937	979 682	3 809 563	28 500 854	3 009 849	690 232	609 889	388 402	5 592 868	2 114 152	6 874 890	8 183 808	6 035 769	7 448 054		
TOTAL	118 836 992	106 709 694	93 554 863	1181 097 086	81 848 784	66 783 622	64 879 410	83 805 899	129 400 308	119 749 833	134 153 857	134 883 401	123 099 591	119 319 381		

AGUA (M³)	2007				2008											
	Oct.	Nov.	Dic.	Ene.- Dic.	Ene.	Feb.	Mar.	Abr.	May.	Jun.	Jul.	Ago.	Set.	Oct.		
PRODUCCION	786 204	745 286	753 584	9 344 298	775 584	712 303	826 493	821 772	783 694	748 510	788 296	822 083	830 043	866 944		
EMAPACOP S.A.	786 204	745 286	753 584	9 344 298	775 584	712 303	826 493	821 772	783 694	748 510	788 296	822 083	830 043	866 944		

Fuente: OSINERGMIN y EMAPACOP S.A.

Elaboración: BCRP. Sucursal Iquitos. Departamento de Estudios Económicos.

Anexo Nº 11

UCAYALI: ARRIBOS Y PERNOCTACIONES A LOS ESTABLECIMIENTOS DE HOSPEDAJE 1/

(Número)

	2007				2008										
	Oct.	Nov.	Dic.	Ene.-Dic.	Ene.	Feb.	Mar.	Abr.	May.	Jun.	Jul.	Ago.	Set.	Oct.	
ARRIBOS	10 953	10 202	10 134	116 141	10 520	10 527	12 880	11 992	13 023	13 457	15 114	11 727	11 358	11 495	ARRIBOS
Nacionales	10 704	9 966	9 921	113 750	10 356	10 325	12 659	11 829	12 824	13 174	14 690	11 367	11 100	11 177	Nacionales
Extranjeros	249	236	213	2 391	164	202	221	163	199	283	424	360	258	318	Extranjeros
PERNOCTACIONES	23 521	22 080	22 402	251 617	23 129	22 881	27 652	25 321	25 519	26 219	28 212	24 807	24 118	24 009	PERNOCTACIONES
Nacionales	22 939	21 335	21 732	243 944	22 419	22 368	26 615	24 864	25 020	25 588	27 076	23 946	23 432	23 125	Nacionales
Extranjeros	582	745	670	7 673	710	513	1 037	457	499	631	1 136	861	686	884	Extranjeros

1/ Preliminar

Fuente: Dirección Regional de Comercio Exterior, Turismo y Artesanía - Ucayali.

Elaboración: BCRP. Sucursal Iquitos. Departamento de Estudios Económicos.

Anexo Nº 12

EMPLEO FORMAL URBANO EN EMPRESAS DE 10 Y MÁS TRABAJADORES
EN LA CIUDAD DE PUCALLPA POR SECTORES ECONÓMICOS
(Variación porcentual con respecto al mismo mes del año anterior)

Año	Mes	Comercio	Primario	Industria	Servicios	Transp.y comun.	Total
2007	OCT	-7,1	36,4	8,1	24,2	4,6	14,0
	NOV	-9,0	45,9	6,6	20,7	3,6	13,3
	DIC	-11,3	46,0	6,5	19,9	3,6	12,6
2008	ENE	-8,2	56,9	7,7	34,4	2,1	17,6
	FEB	-4,0	61,2	11,0	5,4	-6,7	14,3
	MAR	-0,7	26,5	9,2	29,9	-10,0	13,6
	ABR	-0,2	19,0	8,9	12,0	-7,0	9,7
	MAY	-2,4	21,6	6,4	30,5	-4,8	12,9
	JUN	8,0	30,0	8,5	14,6	-4,8	13,0
	JUL	9,3	32,8	6,9	13,0	-3,7	12,7
	AGO	7,8	-9,2	0,3	13,3	-7,5	2,2
SET	13,0	12,5	-1,5	13,6	-3,9	5,8	
OCT	18,7	13,5	0,7	12,8	-1,6	7,7	

Fuente: MTPE-DNPEFP - Encuesta Nacional de variación mensual del empleo en empresas de 10 y más trabajadores de la actividad privada.

Elaboración: BCRP. Sucursal Iquitos. Departamento de Estudios Económicos.

Nota: La información corresponde al primer día de cada mes.

Anexo Nº 13

UCAYALI: EXPORTACIONES FOB POR GRUPO DE PRODUCTO 1/

(Miles US\$)

	2007				2008										
	Oct.	Nov.	Dic.	Ene.-Dic.	Ene.	Feb.	Mar.	Abr.	May.	Jun.	Jul.	Ago.	Set.	Oct.	
Forestales	4 416	3 273	4 018	47 319	5 284	3 595	6 258	4 243	6 643	5 038	4 125	5 469	4 730	5 234	Forestales
- Madera aserrada	1 355	1 345	1 624	18 747	2 142	1 498	2 358	986	1 944	1 264	675	1 069	753	1 352	- Madera aserrada
- Tablillas y Frisos	1 063	672	1 111	11 500	1 191	918	1 157	1 657	2 159	2 032	1 523	1 970	1 906	2 271	- Tablillas y Frisos
- Machihembrado	49	0	0	264	98	0	179	188	43	0	39	30	0	0	- Machihembrado
- Triplay	953	582	564	7 927	872	613	1 691	804	1 353	697	902	989	951	508	- Triplay
- Tableros	446	341	502	5 924	649	455	573	340	948	833	689	939	815	986	- Tableros
- Tarugos y Trefilados	94	102	98	1 031	98	0	110	102	73	102	9	104	9	50	- Tarugos y Trefilados
- Otros acabados	456	231	119	1 926	234	111	190	166	123	110	288	368	296	67	- Otros acabados
Agroindustriales	66	126	0	792	0	0	131	0	197	0	168	29	0	0	Agroindustriales
- Camu Camu	65	126	0	791	0	0	131	0	197	0	168	27	0	0	- Camu Camu
- Sacha Inchi	1	0	0	1	0	0	0	0	0	0	0	2	0	0	- Sacha Inchi
- Maca	0	0	0	0	0	0	0	0	0	0	0	0	0	0	- Maca
- Semillas forrajeras	0	0	0	0	0	0	0	0	0	0	0	0	0	0	- Semillas forrajeras
Pesqueros	0	36	0	57	0	0	0	4	4	23	71	226	1	111	Pesqueros
- Peces ornamentales	0	0	0	0	0	0	0	4	4	2	2	2	1	1	- Peces ornamentales
- Pescado congelado	0	0	0	0	0	0	0	0	0	0	69	115	0	100	- Pescado congelado
- Pescado seco salado	0	36	0	57	0	0	0	0	0	21	0	109	0	10	- Pescado seco salado
Otros	0	0	0	0	0	0	0	3	8	3	11	7	0	3	Otros
TOTAL EXPORTACIONES	4 482	3 435	4 018	48 168	5 284	3 595	6 389	4 250	6 852	5 064	4 375	5 731	4 731	5 348	TOTAL EXPORTACIONES

1/ Preliminar.

Fuente: SUNAT - Aduanas. (www.sunat.gob.pe)

Elaboración: BCRP. Sucursal Iquitos. Departamento de Estudios Económicos.

Síntesis Económica de Ucayali Octubre 2008

Anexo Nº 14

UCAYALI: EXPORTACIONES FOB POR BLOQUE ECONÓMICO Y PAÍSES

(Miles de US\$)

BLOQUE ECONÓMICO	2007				2008										BLOQUE ECONÓMICO
	Oct.	Nov.	Dic.	Ene.-Dic.	Ene.	Feb.	Mar.	Abr.	May.	Jun.	Jul.	Ago.	Set.	Oct.	
I. AMERICA	2 606	2 278	2 305	27 868	3 048	2 236	3 869	1 911	3 318	2 390	2 109	2 828	2 424	2 415	I. AMERICA
TLCAN	2 244	2 100	1 563	23 778	2 698	1 981	3 425	1 713	2 978	2 041	1 920	2 058	1 919	1 878	TLCAN
-Canadá	23	86	0	282	0	41	20	0	0	0	0	0	41	0	-Canadá
-Estados Unidos	934	1 042	640	9 066	828	702	1 317	489	721	542	90	204	250	258	-Estados Unidos
-México	1 287	972	923	14 430	1 870	1 238	2 088	1 224	2 257	1 499	1 830	1 854	1 628	1 620	-México
CAN	135	85	259	1 112	42	0	348	102	103	189	78	338	137	141	CAN
-Bolivia	0	0	0	0	0	0	0	0	0	0	0	0	0	0	-Bolivia
-Colombia	0	40	0	127	0	0	8	0	0	21	69	224	9	110	-Colombia
-Ecuador	0	0	24	133	0	0	5	23	0	33	0	31	0	3	-Ecuador
-Venezuela	135	45	235	851	42	0	335	79	103	135	9	83	128	28	-Venezuela
MERCOSUR	0	0	0	0	0	0	0	0	0	0	0	0	0	0	MERCOSUR
-Argentina	0	0	0	0	0	0	0	0	0	0	0	0	0	0	-Argentina
-Brasil	0	0	0	0	0	0	0	0	0	0	0	0	0	0	-Brasil
-Resto MERCOSUR	0	0	0	0	0	0	0	0	0	0	0	0	0	0	-Resto MERCOSUR
CHILE	25	0	0	480	45	28	0	0	12	0	0	127	0	4	CHILE
RESTO DE AMÉRICA	202	93	483	2 499	263	227	96	96	225	160	111	305	368	392	RESTO DE AMÉRICA
II. EUROPA	334	310	193	4 574	460	91	384	346	122	482	66	126	32	49	II. EUROPA
UNIÓN EUROPEA	334	299	152	4 443	407	45	319	330	109	482	25	121	17	49	UNIÓN EUROPEA
-Alemania	0	0	0	13	0	0	21	0	22	0	0	0	0	0	-Alemania
-Italia	113	151	152	1 431	179	27	197	189	87	389	0	121	17	49	-Italia
-España	152	119	0	2 796	188	0	0	0	0	10	0	0	0	0	-España
-Francia	10	10	0	30	0	0	101	138	0	83	21	0	0	0	-Francia
-Países Bajos	0	0	0	12	0	0	0	3	0	0	4	0	0	0	-Países Bajos
-Resto Unión Europea	59	19	0	160	40	18	0	0	0	0	0	0	0	0	-Resto Unión Europea
SUIZA	0	11	0	11	0	0	0	0	0	0	41	0	0	0	SUIZA
RESTO DE EUROPA	0	0	41	121	53	46	65	16	13	0	0	5	15	0	RESTO DE EUROPA
III. ASIA	1 322	766	1 417	14 571	1 641	1 154	1 966	1 847	3 230	2 143	2 141	2 559	2 214	2 793	III. ASIA
-China	1 142	580	1 264	12 233	1 508	1 109	1 624	1 748	2 910	2 013	1 909	2 417	2 195	2 686	-China
-Japón	66	175	17	880	0	0	131	0	197	0	169	31	0	24	-Japón
-Hong Kong	114	11	78	1 400	133	45	188	56	100	32	0	111	19	52	-Hong Kong
-Resto de Asia	0	0	58	58	0	0	23	43	23	98	63	0	0	31	-Resto de Asia
IV. OCEANIA	220	81	103	1 154	135	114	170	146	182	49	59	218	61	91	IV. OCEANIA
V. NO DECLARADOS	0	0	0	0	0	0	0	0	0	0	0	0	0	0	V. NO DECLARADOS
TOTAL	4 482	3 435	4 018	48 168	5 284	3 595	6 389	4 250	6 852	5 064	4 375	5 731	4 731	5 348	TOTAL

Fuente: SUNAT. (www.sunat.gob.pe)

Elaboración: BCRP. Sucursal Iquitos. Departamento de Estudios Económicos.

Anexo Nº 15

UCAYALI: INGRESOS CORRIENTES DEL GOBIERNO CENTRAL
(Miles de nuevos soles)

	2007				2008										
	Oct.	Nov.	Dic.	Ene.-Dic.	Ene.	Feb.	Mar.	Abr.	May.	Jun.	Jul.	Ago.	Set.	Oct.	
I. INGRESOS TRIBUTARIOS	16 196	16 400	18 944	203 010	23 973	14 893	15 392	17 862	15 722	15 564	14 452	16 567	18 204	16 763	I. INGRESOS TRIBUTARIOS
1. Impuesto a la renta	5 376	5 282	5 837	69 104	8 182	6 110	6 827	5 029	3 682	3 888	3 693	3 903	4 301	4 223	1. Impuesto a la renta
- Personas Naturales	802	659	693	10 154	976	598	647	1 477	773	709	661	734	691	737	- Personas Naturales
- Personas Jurídicas	4 469	4 454	5 040	55 037	6 264	5 425	5 506	2 360	2 122	2 987	2 862	3 025	3 516	3 379	- Personas Jurídicas
- Regularización	105	169	104	3 913	942	87	674	1 192	787	192	170	144	94	107	- Regularización
2. Impuesto a la Importación	6	0	1	86	0	1	1	79	1	2	6	6	1	2	2. Impuesto a la Importación
3. Impuesto General a las Ventas (IGV)	2 124	2 518	2 588	34 545	2 729	2 721	2 394	3 615	2 514	2 440	2 585	2 238	3 185	2 637	3. Impuesto General a las Ventas (IGV)
. Interno	2 013	2 497	2 563	33 786	2 723	2 710	2 092	3 415	2 498	2 412	2 493	2 148	3 105	2 616	. Interno
. Externo	111	21	25	759	6	11	302	200	16	28	92	90	80	21	. Externo
4. Impuesto selectivo al consumo (ISC)	7 748	7 671	9 499	88 681	12 539	5 661	5 807	7 883	8 475	7 853	7 038	9 412	9 593	8 713	4. Impuesto selectivo al consumo (ISC)
5. Otros Ingresos tributarios	942	929	1 019	10 594	523	400	363	1 256	1 050	1 381	1 130	1 008	1 124	1 188	5. Otros Ingresos tributarios
II. INGRESOS NO TRIBUTARIOS	180	209	215	2 207	358	108	120	137	314	96	128	142	188	115	II. INGRESOS NO TRIBUTARIOS
III. TOTAL (I+II)	16 376	16 609	19 159	205 217	24 331	15 001	15 512	17 999	16 036	15 660	14 580	16 709	18 392	16 878	III. TOTAL (I+II)

Fuente: Superintendencia Nacional de Administración Tributaria - SUNAT. (www.sunat.gob.pe)

Elaboración: BCRP. Sucursal Iquitos. Departamento de Estudios Económicos.

Síntesis Económica de Ucayali Octubre 2008

Anexo Nº 16

UCAYALI: EJECUCIÓN DE INGRESOS DEL GOBIERNO REGIONAL 1/

(Miles de nuevos soles)

	2007				2008										
	Oct.	Nov.	Dic.	Ene.-Dic.	Ene.	Feb.	Mar.	Abr.	May.	Jun.	Jul.	Ago.	Set.	Oct.	
TOTAL INGRESOS (I+II+III+IV)	4 669	6 142	2 602	79 261	9 996	27 647	10 652	5 833	1 553	1 496	1 770	71 540	9 499	1 456	TOTAL INGRESOS (I+II+III+IV)
I. INGRESOS CORRIENTES	4 523	5 029	1 595	56 640	4 841	1 380	9 651	5 327	967	942	762	10 761	8 941	506	I. INGRESOS CORRIENTES
Tasas	106	84	138	1 703	201	143	226	237	109	96	115	228	162	53	Tasas
Venta de Bienes	227	261	227	2 883	360	225	236	232	214	206	323	200	189	161	Venta de Bienes
Prestación de Servicios	303	266	331	4 129	346	344	353	324	311	322	315	334	242	265	Prestación de Servicios
Rentas de la Propiedad	3 868	4 375	890	45 759	3 874	648	8 709	4 014	113	242	3	9 745	8 340	14	Rentas de la Propiedad
Multas, sanciones y Otros	1	35	2	216	25	9	1	16	8	13	0	1	5	6	Multas, sanciones y Otros
Otros Ingresos Corrientes	18	8	7	1 950	35	11	126	504	212	63	6	253	3	7	Otros Ingresos Corrientes
II. INGRESOS DE CAPITAL	5	620	287	1 090	16	31	6	3	60	9	3	12	4	7	II. INGRESOS DE CAPITAL
Venta de Activos	1	610	260	1 007	1	25	0	0	50	0	0	0	0	0	Venta de Activos
Amortización de Préstamos	4	10	27	83	15	6	6	3	10	9	3	12	4	7	Amortización de Préstamos
III. TRANSFERENCIAS	141	493	720	9 657	976	957	707	503	526	428	943	767	554	943	III. TRANSFERENCIAS
Transferencias	141	493	720	9 657	976	957	707	503	526	428	943	767	554	943	Transferencias
IV. FINANCIAMIENTO	0	0	0	11 874	4 163	25 279	288	0	0	117	62	60 000	0	0	IV. FINANCIAMIENTO
Saldo de Balance	0	0	0	11 874	4 163	25 279	288	0	0	117	62	60 000	0	0	Saldo de Balance
TOTAL INGRESOS POR FUENTE	4 669	6 142	2 602	79 261	9 996	27 647	10 652	5 833	1 553	1 496	1 770	71 540	9 499	1 456	TOTAL INGRESOS POR FUENTE
Canon y sobrecanon	3 859	4 326	872	52 587	5 084	22 800	8 824	4 492	179	224	65	69 874	8 320	647	Canon y sobrecanon
Recursos Directamente Recaudados	666	1 320	1 007	11 934	2 844	1 139	1 121	838	848	845	762	798	625	513	Recursos Directamente Recaudados
Donaciones y Transferencias	144	496	723	14 740	2 068	3 708	707	503	526	427	943	868	554	296	Donaciones y Transferencias

1 / Preliminar

Fuente: Gobierno Regional de Ucayali.

Elaboración: BCRP. Sucursal Iquitos. Departamento de Estudios Económicos.

Síntesis Económica de Ucayali Octubre 2008

Anexo N° 17

UCAYALI: EJECUCIÓN DE GASTOS DEL GOBIERNO REGIONAL 1/

(Miles de nuevos soles)

	2007				2008										
	Oct.	Nov.	Dic.	Ene-Dic.	Ene.	Feb.	Mar.	Abr.	May.	Jun.	Jul.	Ago.	Set.	Oct.	
TOTAL DE GASTOS (I+II+III)	21 023	21 073	33 337	268 384	19 784	25 010	22 072	21 652	22 821	27 127	27 627	32 869	23 577	25 123	TOTAL DE GASTOS (I+II+III)
I. GASTOS CORRIENTES	18 168	18 892	25 363	225 885	18 904	20 959	19 218	18 495	19 788	19 785	22 159	19 327	18 779	19 033	I. GASTOS CORRIENTES
-Personal y Obligaciones	13 494	13 243	16 632	168 609	15 273	15 260	13 802	13 673	13 866	13 776	15 785	13 991	14 023	14 075	-Personal y Obligaciones
-Obligaciones Previsionales	1 772	2 122	2 417	21 823	1 572	2 129	1 565	1 571	1 571	1 570	1 958	1 572	1 559	1 577	-Obligaciones Previsionales
-Bienes y Servicios	2 712	3 318	5 956	32 767	1 944	3 182	3 655	3 062	3 686	4 265	4 186	3 621	2 960	3 168	-Bienes y Servicios
-Otros Gastos Corrientes	190	209	358	2 686	115	388	196	189	665	174	230	143	237	213	-Otros Gastos Corrientes
II. GASTOS DE CAPITAL	2 855	2 181	7 974	42 499	880	4 051	2 854	3 157	3 033	7 342	5 468	13 542	4 798	6 090	II. GASTOS DE CAPITAL
-Inversiones	2 806	2 124	7 316	41 037	870	3 965	2 776	3 010	2 799	7 193	5 026	12 892	4 729	5 854	-Inversiones
-Inversiones Financieras	0	0	0	0	0	0	0	0	0	0	0	0	0	0	-Inversiones Financieras
-Otros Gastos de Capital	49	57	658	1 462	10	86	78	147	234	149	442	650	69	236	-Otros Gastos de Capital
III. SERVICIO DE LA DEUDA	0	0	0	0	0	0	0	0	0	0	0	0	0	0	III. SERVICIO DE LA DEUDA
-Intereses	0	0	0	0	0	0	0	0	0	0	0	0	0	0	-Intereses
-Amortización	0	0	0	0	0	0	0	0	0	0	0	0	0	0	-Amortización
TOTAL DE GASTOS POR FUENTE	21 023	21 073	33 337	268 384	19 784	25 010	22 072	21 652	22 821	27 127	27 627	32 869	23 577	25 123	TOTAL DE GASTOS POR FUENTE
Recursos Ordinarios (Asignación MEF)	16 580	16 505	24 606	212 703	17 853	18 220	16 149	16 745	16 900	21 463	20 205	18 640	18 799	18 597	Recursos Ordinarios (Asignación MEF)
Canon y sobrecanon	3 187	2 898	6 363	35 021	1 278	4 813	3 882	3 308	4 220	3 901	5 857	12 730	3 247	4 842	Canon y sobrecanon
Recursos Directamente Recaudados	1 000	1 003	1 374	9 751	653	763	763	1 085	1 277	1 288	985	941	814	826	Recursos Directamente Recaudados
Recursos por Oper. Ofi. De Créd. Interno	0	0	0	0	0	0	0	0	0	0	0	0	0	0	Recursos por Oper. Ofi. De Créd. Interno
Donaciones y Transferencias	256	667	994	10 909	0	1 214	1 278	514	424	475	580	558	717	858	Donaciones y Transferencias

1 / Preliminar

Fuente: Gobierno Regional de Ucayali.

Elaboración: BCRP. Sucursal Iquitos. Departamento de Estudios Económicos.

Síntesis Económica de Ucayali Octubre 2008

Anexo Nº 18

**UCAYALI: PROGRAMA DE INVERSIONES DEL GOBIERNO REGIONAL 1/
(Miles de nuevos soles)**

	2007				2008										
	Oct.	Nov.	Dic.	Ene.-Dic.	Ene.	Feb.	Mar.	Abr.	May.	Jun.	Jul.	Ago.	Set.	Oct.	
ADMINISTRACIÓN Y PLANEAMIENTO	321	238	210	3 404	142	164	589	265	291	407	421	439	220	495	ADMINISTRACIÓN Y PLANEAMIENTO
AGRARIA	103	317	161	2 026	36	321	131	857	719	911	541	366	654	753	AGRARIA
ASISTENCIA Y PREVISIÓN SOCIAL	10	29	161	616	0	0	0	1	0	0	49	0	49	38	ASISTENCIA Y PREVISIÓN SOCIAL
COMUNICACIONES	0	0	0	0	0	0	0	0	0	0	0	0	0	0	COMUNICACIONES
DEFENSA Y SEGURIDAD NACIONAL	33	44	55	370	23	26	32	45	24	25	38	18	15	50	DEFENSA Y SEGURIDAD NACIONAL
EDUCACIÓN Y CULTURA	681	557	3 030	8 828	0	248	654	547	1 084	751	2 850	6 548	999	1 586	EDUCACIÓN Y CULTURA
ENERGÍA Y RECURSOS MINERALES	74	130	477	2 722	0	142	100	375	7	238	7	202	129	734	ENERGÍA Y RECURSOS MINERALES
INDUSTRIA, COMERCIO Y SERVICIOS	60	92	12	401	10	19	16	12	24	34	11	117	26	173	INDUSTRIA, COMERCIO Y SERVICIOS
PESCA	0	62	37	408	1	22	8	24	2	37	50	12	22	0	PESCA
SALUD Y SANEAMIENTO	92	237	1 543	9 997	0	325	807	411	126	223	339	504	83	768	SALUD Y SANEAMIENTO
TRABAJO	0	0	0	0	0	0	0	0	0	0	0	0	0	0	TRABAJO
TRANSPORTE	1 432	418	1 630	12 262	658	2 698	439	473	522	4 567	720	4 686	2 532	1 257	TRANSPORTE
VIVIENDA Y DESARROLLO URBANO	0	0	0	3	0	0	0	0	0	0	0	0	0	0	VIVIENDA Y DESARROLLO URBANO
TOTAL DE INVERSIONES POR SECTORES	2 806	2 124	7 316	41 037	870	3 965	2 776	3 010	2 799	7 193	5 026	12 892	4 729	5 854	TOTAL DE INVERSIONES POR SECTORES

1 / Preliminar

Fuente: Gobierno Regional de Ucayali.

Elaboración: BCRP. Sucursal Iquitos. Departamento de Estudios Económicos.

Anexo Nº 19

**UCAYALI: DEPÓSITOS Y OBLIGACIONES DEL SISTEMA FINANCIERO POR ENTIDAD
(Saldos en miles de nuevos soles)**

	2007			2008										
	Oct.	Nov.	Dic.	Ene.	Feb.	Mar.	Abr.	May.	Jun.	Jul.	Ago.	Set.	Oct.	
A. EMPRESAS BANCARIAS	196 409	193 646	191 591	194 098	188 115	187 445	200 069	193 979	203 174	219 123	209 199	221 091	208 530	A. EMPRESAS BANCARIAS
Continental	72 455	68 758	70 683	67 397	67 381	67 783	76 567	71 173	77 308	83 311	81 418	92 275	81 609	Continental
Crédito	92 877	93 759	94 610	95 308	93 379	91 184	93 234	94 113	94 809	102 110	94 695	93 514	90 325	Crédito
Interbank	9 112	9 429	8 639	8 515	8 282	9 002	8 776	8 736	8 627	11 065	12 440	11 430	13 163	Interbank
Scotiabank	17 428	16 927	12 744	17 785	14 078	14 382	16 511	14 662	17 209	17 185	15 096	17 773	17 292	Scotiabank
Del Trabajo	1 955	2 012	2 138	2 056	1 965	1 971	1 945	1 911	2 000	2 114	2 125	2 115	2 113	Del Trabajo
Mibanco	2 582	2 761	2 777	3 037	3 030	3 123	3 036	3 384	3 221	3 338	3 425	3 984	4 028	Mibanco
B. EMPRESAS NO BANCARIAS	13 287	14 135	14 469	14 907	15 249	14 932	15 744	15 484	17 527	16 809	16 896	16 134	17 710	B. EMPRESAS NO BANCARIAS
CMAC Maynas	10 928	11 493	11 560	11 978	11 857	11 724	12 206	12 481	13 473	13 122	13 110	12 366	12 541	CMAC Maynas
CMAC de Piura	1 618	1 707	1 929	1 938	2 375	2 175	2 223	1 872	2 821	2 387	2 379	2 420	3 809	CMAC de Piura
CMAC Huancayo	741	935	980	991	1 017	1 033	1 315	1 131	1 233	1 300	1 407	1 348	1 360	CMAC Huancayo
CRAC Señor de Luren	0	0	0	0	0	0	0	0	0	0	0	0	0	CRAC Señor de Luren
EDPYME Efectiva	-	-	-	-	-	-	-	-	-	-	-	-	-	EDPYME Efectiva
EDPYME Confianza S.A.	-	-	-	-	-	-	-	-	-	-	-	-	-	EDPYME Confianza S.A.
TOTAL SISTEMA FINANCIERO (A+B)	209 696	207 781	206 060	209 005	203 364	202 377	215 813	209 463	220 701	235 932	226 095	237 225	226 240	TOTAL SISTEMA FINANCIERO (A+B)

Fuente: Superintendencia de Banca y Seguros. (www.sbs.gob.pe)

Elaboración: BCRP. Sucursal Iquitos. Departamento de Estudios Económicos.

Síntesis Económica de Ucayali Octubre 2008

Anexo Nº 20

**UCAYALI: DEPÓSITOS Y OBLIGACIONES DEL SISTEMA FINANCIERO, POR MODALIDAD DE DEPÓSITOS
(Saldos en miles de nuevos soles)**

	2007			2008										
	Oct.	Nov.	Dic.	Ene.	Feb.	Mar.	Abr.	May.	Jun.	Jul.	Ago.	Set.	Oct.	
A. DEPÓSITOS A LA VISTA	103 758	95 317	89 726	96 129	89 495	91 800	101 156	94 402	100 861	111 878	100 587	107 530	92 424	A. DEPÓSITOS A LA VISTA
Empresas Bancarias	103 758	95 317	89 726	96 129	89 495	91 800	101 156	94 402	100 861	111 878	100 587	107 530	92 424	Empresas Bancarias
Empresas No Bancarias	0	0	0	-	-	-	-	-	-	-	-	0	0	Empresas No Bancarias
B. DEPÓSITOS DE AHORRO	64 682	69 027	73 465	70 887	71 849	69 358	70 958	69 280	72 390	75 493	73 737	75 989	77 062	B. DEPÓSITOS DE AHORRO
Empresas Bancarias	60 034	64 019	68 243	65 286	66 036	63 826	65 565	64 175	65 483	69 378	67 809	70 518	70 085	Empresas Bancarias
Empresas No Bancarias	4 648	5 008	5 222	5 601	5 813	5 532	5 393	5 105	6 907	6 115	5 928	5 471	6 977	Empresas No Bancarias
C. DEPÓSITOS A PLAZO	41 256	43 437	42 869	41 989	42 020	41 219	43 699	45 781	47 450	48 561	51 771	53 706	56 754	C. DEPÓSITOS A PLAZO
Empresas Bancarias	32 617	34 310	33 622	32 684	32 585	31 818	33 348	35 402	36 830	37 866	40 803	43 043	46 021	Empresas Bancarias
Empresas No Bancarias	8 639	9 127	9 247	9 305	9 435	9 401	10 351	10 379	10 620	10 695	10 968	10 663	10 733	Empresas No Bancarias
TOTAL DEPÓSITOS (A+B+C)	209 696	207 781	206 060	209 005	203 364	202 377	215 813	209 463	220 701	235 932	226 095	237 225	226 240	TOTAL DEPÓSITOS (A+B+C)

Fuente: Superintendencia de Banca y Seguros. (www.sbs.gob.pe)

Elaboración: BCRP. Sucursal Iquitos. Departamento de Estudios Económicos.

Anexo Nº 21

**UCAYALI: DEPÓSITOS Y OBLIGACIONES DEL SISTEMA FINANCIERO, POR TIPO Y DENOMINACIÓN
(Saldos en miles de nuevos soles)**

	2007			2008										
	Oct.	Nov.	Dic.	Ene.	Feb.	Mar.	Abr.	May.	Jun.	Jul.	Ago.	Set.	Oct.	
A. MONEDA NACIONAL	142 115	134 791	136 675	140 134	137 757	144 327	157 307	151 283	155 146	171 430	158 519	168 658	156 315	A. MONEDA NACIONAL
Depósitos Vista	83 682	72 316	71 236	73 940	69 951	75 471	84 313	78 166	80 351	91 818	79 766	86 665	74 303	Depósitos Vista
Depósitos de Ahorro	41 010	43 964	46 926	47 809	48 972	49 588	51 722	50 677	52 154	54 964	52 752	54 032	53 343	Depósitos de Ahorro
Depósitos a Plazo	17 423	18 511	18 513	18 385	18 834	19 268	21 272	22 440	22 641	24 648	26 001	27 961	28 669	Depósitos a Plazo
B. MONEDA EXTRANJERA	67 581	72 990	69 385	68 871	65 607	58 050	58 506	58 180	65 555	64 502	67 576	68 567	69 925	B. MONEDA EXTRANJERA
Depósitos Vista	20 076	23 001	18 490	22 189	19 544	16 329	16 843	16 236	20 511	20 060	20 821	20 864	18 121	Depósitos Vista
Depósitos de Ahorro	23 672	25 063	26 539	23 078	22 877	19 770	19 236	18 604	20 236	20 529	20 985	21 958	23 719	Depósitos de Ahorro
Depósitos a Plazo	23 833	24 926	24 356	23 604	23 186	21 951	22 427	23 340	24 808	23 913	25 770	25 745	28 085	Depósitos a Plazo
TOTAL DEPÓSITOS (A+B)	209 696	207 781	206 060	209 005	203 364	202 377	215 813	209 463	220 701	235 932	226 095	237 225	226 240	TOTAL DEPÓSITOS (A+B)

Fuente: Superintendencia de Banca y Seguros. (www.sbs.gob.pe)

Elaboración: BCRP. Sucursal Iquitos. Departamento de Estudios Económicos.

Anexo Nº 22

UCAYALI: CRÉDITO DEL SISTEMA FINANCIERO
(Saldos en miles de nuevos soles)

	2007			2008										
	Oct.	Nov.	Dic.	Ene.	Feb.	Mar.	Abr.	May.	Jun.	Jul.	Ago.	Set.	Oct.	
TOTAL SISTEMA FINANCIERO (A+B)	333 532	353 833	377 358	378 201	370 912	383 549	402 602	425 310	445 889	461 514	485 681	502 040	435 959	TOTAL SISTEMA FINANCIERO (A+B)
A. TOTAL SISTEMA BANCARIO	275 580	292 021	312 492	311 713	301 681	312 089	328 170	347 503	364 667	377 753	396 259	410 575	338 915	A. TOTAL SISTEMA BANCARIO
Continental	77 763	79 950	79 548	79 663	82 163	84 555	89 801	95 718	106 286	107 505	114 024	117 821	130 240	Continental
Crédito	100 951	108 094	122 565	117 940	105 948	111 585	118 104	126 695	128 845	136 191	144 321	150 068	61 009	Crédito
Interbank	40 370	40 895	44 347	46 352	47 349	47 965	50 469	52 983	55 305	57 322	58 930	60 174	62 769	Interbank
Scotiabank	25 023	29 157	30 721	31 869	29 741	30 944	31 480	32 694	33 679	35 166	36 116	40 006	41 029	Scotiabank
Del Trabajo	14 261	15 625	16 399	16 716	16 931	17 353	18 150	18 859	19 578	20 069	20 383	18 986	19 448	Del Trabajo
Mibanco	17 212	18 300	18 912	19 173	19 549	19 687	20 166	20 554	20 974	21 500	22 485	23 520	24 420	Mibanco
B. TOTAL SISTEMA NO BANCARIO	57 952	61 812	64 866	66 488	69 231	71 460	74 432	77 807	81 222	83 761	89 422	91 465	97 044	B. TOTAL SISTEMA NO BANCARIO
CMAC Maynas	25 829	26 691	27 449	27 923	28 737	29 259	30 260	31 198	32 297	33 187	34 166	34 661	35 932	CMAC Maynas
CMAC de Piura	10 980	12 176	13 076	13 870	15 036	15 993	17 064	18 130	19 833	20 524	21 882	22 876	26 098	CMAC de Piura
CMAC Huancayo	3 268	4 082	4 813	4 876	5 268	5 903	6 577	7 146	7 696	8 237	9 031	9 353	9 757	CMAC Huancayo
CRAC Señor de Luren	1 588	2 005	2 433	2 474	2 734	2 903	3 270	3 935	4 008	4 023	3 825	3 728	3 749	CRAC Señor de Luren
EDPYME Efectiva	2 108	2 115	2 138	2 061	1 999	1 888	1 722	1 761	1 649	1 749	1 750	1 688	1 705	EDPYME Efectiva
Financiera TFC	n.d.	n.d.	n.d.	n.d.	n.d.	n.d.	n.d.	n.d.	n.d.	n.d.	2 320	2 402	2 518	Financiera TFC
EDPYME Confianza S.A.	14 179	14 743	14 957	15 284	15 457	15 514	15 539	15 637	15 739	16 041	16 448	16 757	17 285	EDPYME Confianza S.A.
TOTAL SISTEMA FINANCIERO	333 532	353 833	377 358	378 201	370 912	383 549	402 602	425 310	445 889	461 514	485 681	502 040	435 959	TOTAL SISTEMA FINANCIERO
- Moneda Nacional	249 995	265 157	278 903	281 078	289 984	299 128	313 071	329 798	345 469	359 656	376 778	387 672	326 895	- Moneda Nacional
- Moneda Extranjera	83 537	88 676	98 455	97 123	80 928	84 421	89 531	95 512	100 420	101 858	108 903	114 368	109 064	- Moneda Extranjera

Fuente: Superintendencia de Banca y Seguros. (www.sbs.gob.pe)

Elaboración: BCRP. Sucursal Iquitos. Departamento de Estudios Económicos.

Anexo Nº 23

UCAYALI: CARTERA PESADA EN EL SISTEMA FINANCIERO 1/.
(En porcentajes)

	2007			2008										
	Oct.	Nov.	Dic.	Ene.	Feb.	Mar.	Abr.	May.	Jun.	Jul.	Ago.	Set.	Oct.	
A. EMPRESAS BANCARIAS	3,2	2,2	1,9	2,2	2,2	2,1	2,0	1,9	1,9	1,8	1,7	1,7	2,0	A. EMPRESAS BANCARIAS
Continental														Continental
Crédito	1,5	1,1	0,9	1,4	1,4	1,5	1,4	1,2	1,2	1,2	0,9	0,8	0,6	Crédito
Interbank	2,2	0,1	0,0	0,2	0,3	0,1	0,1	0,0	0,1	0,2	0,1	0,1	0,2	Interbank
Scotiabank	8,8	8,7	7,9	7,5	7,3	7,0	6,8	6,5	6,5	6,1	6,2	6,2	6,3	Scotiabank
Del Trabajo	2,1	2,0	1,8	1,8	1,9	2,0	1,7	1,5	1,4	0,7	1,2	1,3	1,2	Del Trabajo
Mibanco	3,8	3,0	2,8	2,8	2,2	2,3	2,3	2,8	3,0	3,2	3,3	3,1	3,0	Mibanco
	3,6	4,0	3,7	4,5	4,5	4,1	3,9	4,47	4,24	4,57	4,1	3,9	3,68	
B. SISTEMA NO BANCARIO	4,5	4,0	4,0	4,2	3,9	3,7	3,9	3,9	3,6	3,6	3,5	3,7	3,7	B. SISTEMA NO BANCARIO
CMAC Maynas	5,8	5,5	5,5	5,5	5,4	5,3	5,2	5,4	4,6	4,2	4,1	4,5	4,3	CMAC Maynas
CMAC de Piura	3,7	2,7	2,9	3,5	3,0	2,8	3,3	3,1	3,0	3,3	3,0	3,4	3,5	CMAC de Piura
CMAC Huancayo	n.d.	n.d.	n.d.	n.d.	n.d.	0,5	0,9	0,9	0,9	1,2	1,6	1,8	2,0	CMAC Huancayo
CRAC Señor de Luren	n.d.	n.d.	n.d.	n.d.	n.d.	1,6	2,3	2,6	3,4	4,0	4,3	6,7	7,0	CRAC Señor de Luren
EDPYME Efectiva	n.d.	n.d.	n.d.	n.d.	n.d.	n.d.	3,6	3,9	2,8	3,3	3,7	2,9	3,4	EDPYME Efectiva
Financiera TFC	n.d.	n.d.	n.d.	n.d.	n.d.	n.d.	n.d.	n.d.	n.d.	n.d.	n.d.	2,0	2,3	Financiera TFC
EDPYME Confianza S.A.	n.d.	n.d.	n.d.	n.d.	n.d.	3,6	3,5	3,8	3,8	3,8	3,6	3,2	3,3	EDPYME Confianza S.A.
SISTEMA FINANCIERO	3,3	2,4	2,2	2,4	2,5	2,4	2,3	2,3	2,2	2,1	2,0	2,0	2,4	SISTEMA FINANCIERO

1/. Preliminar.

Fuente: Entidades del Sistema Financiero de Ucayali.

Elaboración: BCRP. Sucursal Iquitos. Departamento de Estudios Económicos.