



**BANCO CENTRAL DE RESERVA DEL PERÚ**  
**SEDE REGIONAL IQUITOS**

**SÍNTESIS ECONÓMICA DE UCAYALI**  
**AGOSTO 2007**

**DEPARTAMENTO DE ESTUDIOS ECONÓMICOS**

## CONTENIDO

	<u>Página</u>
<b>RESEÑA INTRODUCTORIA</b> .....	03
<b>I. ACTIVIDAD PRODUCTIVA Y EMPLEO</b> .....	04
1.1. Producción.....	04
1.1.1. Producción Agropecuaria.....	04
1.1.2. Producción Pesquera.....	07
1.1.3. Producción de Hidrocarburos.....	07
1.1.4. Producción Manufacturera.....	08
1.1.5. Turismo.....	09
1.2. Aspectos Laborales.....	09
<b>II. INFLACIÓN</b> .....	10
2.1. Inflación de la ciudad de Pucallpa.....	10
<b>III. SECTOR EXTERNO</b> .....	11
3.1. Exportaciones.....	11
3.2. Importaciones.....	13
<b>IV. FINANZAS PÚBLICAS</b> .....	13
4.1. Gobierno Central.....	13
4.2. Gobierno Regional.....	13
<b>V. MONEDA Y CRÉDITO</b> .....	15
5.1. Depósitos del Sistema Financiero.....	15
5.2. Crédito del Sistema Financiero.....	16
<b>VI. INFORMACIÓN ESTADÍSTICA</b> .....	18
Cuadro N° 1: Producción Agropecuaria.....	19
Cuadro N° 2: Siembras Agrícolas por Campaña.....	20
Cuadro N° 3: Cosechas Agrícolas.....	21
Cuadro N° 4: Producción Pesquera.....	22
Cuadro N° 5: Producción de Madera Rolliza.....	23
Cuadro N° 6: Producción de Madera Aserrada.....	24
Cuadro N° 7: Producción de Hidrocarburos líquidos y gas.....	25
Cuadro N° 8: IVF de la Producción Manufacturera.....	25
Cuadro N° 9: Variación Porcentual del IVF Producción Manufacturera.....	26
Cuadro N° 10: Empleo Urbano en empresas de 10 y más trabajadores – Pucallpa.....	26
Cuadro N° 11: Arribos y Pernotaciones a Establecimientos de Hospedaje.....	27
Cuadro N° 12: Índice de Precios al Consumidor (IPC) de la Ciudad de Pucallpa.....	27
Cuadro N° 13 y 14: Exportaciones FOB por Productos y Bloques Económicos.....	28 y 29
Cuadro N° 15: Ingresos Corrientes del Gobierno Central.....	30
Cuadro N° 16: Ejecución de Ingresos del Gobierno Regional.....	31
Cuadro N° 17: Ejecución de Gastos del Gobierno Regional.....	32
Cuadro N° 18: Programa de Inversiones del Gobierno Regional.....	33
Cuadro N° 19: Depósitos y Obligaciones del Sistema Financiero por entidad.....	33
Cuadro N° 20: Depósitos y Obligaciones del Sistema Financiero según Modalidad.....	34
Cuadro N° 21: Depósitos y Obligaciones del Sistema Financiero por Tipo y Denominación.....	34
Cuadro N° 22: Crédito del Sistema Financiero.....	35
Cuadro N° 23: Cartera Pesada en el Sistema Financiero.....	35

**DIRECCIÓN EN INTERNET**

<http://www.bcrp.gob.pe>

## RESEÑA INTRODUCTORIA

En agosto, el **valor bruto de la producción** de Ucayali (VBP) basado en cinco sectores disminuyó 4,4 por ciento respecto a igual mes del año anterior, continuando una tendencia negativa, en línea con el deterioro de los sectores agropecuario, hidrocarburos y manufactura, con lo cual, entre enero y agosto del presente año acumuló una caída de 1,3 por ciento.

El **valor bruto de la producción agropecuaria** (VBPA) disminuyó 11,8 por ciento frente a agosto de 2006, ante el decaimiento del sub-sector agrícola, que respondió a la menor producción de maíz, arroz, papaya y yuca. En cambio, el sub-sector pecuario creció 19,6 por ciento, impulsado por un crecimiento generalizado en todas las crías, como también en la producción de leche. El VBPA acumulado entre enero y agosto de 2007, creció 12,1 por ciento respecto al año anterior.

En el sector **pesquero**, la producción para consumo humano creció 1,3 por ciento frente a agosto del año anterior, revirtiendo la caída de julio último. La recuperación se explicó porque hubo abundancia del recurso hidrobiológico en el estiaje de los ríos. Se registró un mayor volumen desembarcado tanto en pescado fresco como seco-salado. Con ello, en los primeros ocho meses del presente año, el volumen obtenido repuntó en 19,9 por ciento frente al año 2006.

En **hidrocarburos**, la producción mensual disminuyó 4,4 por ciento frente a agosto de 2006, continuando su evolución negativa por influencia de la menor extracción de gas natural así como de hidrocarburos líquidos (LGN) del lote 31-C. La menor demanda de gas natural se dio por parte de la empresa termoeléctrica. En cuanto a la producción acumulada a agosto de 2007, registró una contracción de 1,5 por ciento, por menor extracción de LGN.

La producción **manufacturera** disminuyó 3,3 por ciento frente a agosto del año anterior, contrayéndose por quinto mes consecutivo, lo cual se explica por el deterioro de la industria primaria. Asimismo, la producción acumulada al octavo mes del

año 2007 registró una caída de 8,5 por ciento frente al año anterior.

Los indicadores del **turismo** revirtieron la caída de meses anteriores. De acuerdo a lo reportado por la Dirección Regional de Comercio Exterior y Turismo, el número de arribos habría aumentado en 5,5 por ciento, lo mismo, el de pernoctaciones en 5,9 por ciento. Aunque en el acumulado a agosto de 2007, los arribos mostraron una caída de 0,6 por ciento, contrariamente, las pernoctaciones cayeron en 6,1 por ciento.

El **empleo** urbano en empresas de 10 a más trabajadores mostró un aumento de 16,6 por ciento en Pucallpa, comportamiento que se da por octavo mes y se generó en los sectores: primario, servicios e industria.

La **inflación** mensual fue de 0,90 por ciento en Pucallpa, con lo cual, acumuló una tasa de 3,40 por ciento a agosto y de 5,36 por ciento en los últimos doce meses.

El valor FOB de las **exportaciones** cayó 31,7 por ciento frente a agosto de 2006, principalmente por menores ventas de productos forestales. Del mismo modo, el valor acumulado se redujo en 8,3 por ciento. Este mes no se efectuaron **importaciones** por la aduana de Pucallpa.

Los **ingresos corrientes** del Gobierno Central registraron una expansión real de 12,6 por ciento respecto a agosto de 2006. Asimismo, lo acumulado al octavo mes aumentó en 1,5 por ciento.

El **gasto** real del Gobierno Regional de Ucayali disminuyó 12,1 por ciento frente a agosto anterior, al contraerse los gastos de capital en 50,2 por ciento. La **inversión** mensual también disminuyó (48,0 por ciento).

El saldo de **depósitos** del sistema financiero registró una caída real anual de 13,2 por ciento, por disminución de los depósitos a plazo, principalmente. El **crédito** al sector privado creció 43,0 por ciento y el coeficiente de cartera atrasada fue del 3,4 por ciento de las colocaciones brutas.

## I. ACTIVIDAD PRODUCTIVA Y EMPLEO

### 1.1. Producción

En agosto de 2007, el valor bruto de la producción de Ucayali basado en cinco sectores continuó disminuyendo, pero a menor tasa. El 4,4 por ciento registrado en agosto, respecto a igual mes del año anterior, respondió al deterioro de los sectores agropecuario, hidrocarburos y manufactura.

El sector agropecuario cayó 11,8 por ciento frente a agosto de 2006, continuando su ritmo negativo por tercer mes consecutivo, asociado a la menor producción de maíz amarillo duro, yuca, papaya y arroz. Asimismo, la manufactura se contrajo 3,3 por ciento, respondiendo al deterioro de la industria primaria. El sector hidrocarburos registró una contracción de 4,4 por ciento, en

línea con la menor producción de líquidos de gas natural (LGN) y de gas natural. Por el contrario, el sector turismo registró un crecimiento de 5,9 por ciento, revirtiendo las caídas de junio y julio últimos, influyendo el mayor flujo de turistas nacionales y extranjeros. Asimismo, el sector pesca se recuperó 1,3 por ciento, revirtiendo la caída de julio último, explicado por la abundancia del recurso hidrobiológico en época de estiaje de los ríos amazónicos.

En los primeros ocho meses del presente año, el valor bruto de la producción de Ucayali disminuyó 1,3 por ciento respecto al año anterior, alineado a la disminución de los sectores manufactura e hidrocarburos.

**CUADRO Nº 1**  
**VALOR BRUTO DE LA PRODUCCIÓN**  
**(Variación % real) 1/**

	AGOSTO		ENERO – AGOSTO	
	2006	2007	2006	2007
<b>Agropecuario</b>	<b>16,6</b>	<b>-11,8</b>	<b>18,3</b>	<b>12,1</b>
-Agrícola	18,3	-17,0	20,9	9,2
-Pecuario	8,1	19,6	5,7	29,0
<b>Pesca</b>	<b>-49,6</b>	<b>1,3</b>	<b>-65,8</b>	<b>19,9</b>
<b>Hidrocarburos</b>	<b>-8,8</b>	<b>-4,4</b>	<b>-3,0</b>	<b>-1,5</b>
<b>Manufactura</b>	<b>-2,3</b>	<b>-3,3</b>	<b>-4,7</b>	<b>-8,5</b>
-Primaria	-6,2	-12,2	0,4	-14,3
-No primaria	-0,3	0,9	-6,7	-6,2
<b>Turismo</b>	<b>28,2</b>	<b>5,9</b>	<b>18,6</b>	<b>6,1</b>
<b>VBP</b>	<b>1,5</b>	<b>-4,4</b>	<b>0,2</b>	<b>-1,3</b>

1/ Respecto al mismo mes o periodo del año anterior.

Elaboración: BCRP. Sede Regional Iquitos. Departamento de Estudios Económicos.

#### 1.1.1. Producción Agropecuaria

En agosto, volvió a disminuir por tercer mes consecutivo el valor bruto de la producción agropecuaria, esta vez se redujo 11,8 por ciento respecto al mismo mes del año anterior. Este resultado reflejó la caída del sub-sector agrícola en 17,0 por ciento; contrarrestado en parte por el sub-sector pecuario, el cual se incrementó en 19,6

por ciento.

En cuanto al valor bruto de la producción acumulado entre enero y agosto de 2007, creció 12,1 por ciento, en línea con el comportamiento positivo de los dos sub-sectores; así, el agrícola creció 9,2 por ciento y el pecuario en 29,0 por ciento.

**CUADRO Nº 2**  
**VALOR BRUTO DE PRODUCCIÓN AGROPECUARIA**  
**(Variación porcentual real 1/)**

	AGOSTO		ENERO – AGOSTO	
	2006	2007	2006	2007
-Sub-sector Agrícola	18,3	-17,0	20,9	9,2
-Sub-sector Pecuario	8,1	19,6	5,7	29,0
<b>Sector Agropecuario</b>	<b>16,6</b>	<b>-11,8</b>	<b>18,3</b>	<b>12,1</b>

1/ Respecto al mismo mes o periodo del año anterior.

FUENTE: Dirección Regional de Agricultura de Ucayali.

Elaboración: BCRP. Sede Regional Iquitos. Departamento de Estudios Económicos.

El valor bruto del sub-sector agrícola se redujo 17,0 por ciento, debido a la menor producción de maíz amarillo (64,2 por ciento), arroz cáscara (29,8 por ciento), papaya (25,8 por ciento) y yuca (5,0 por ciento), asociados a menores áreas cosechadas, como resultado de las menores siembras en los meses de abril y mayo últimos. En el caso de papaya también influyó la disminución de la demanda, sobre todo la nacional. En cambio, la producción

del resto de cultivos regionales continuó creciendo, así, la producción de plátano registró un crecimiento de 0,8 por ciento, asociado a un manejo integral sostenido por parte del productor; palma aceitera aumentó 2,2 por ciento y; caña de azúcar se incrementó en 7,4 por ciento, por la disponibilidad de cosecha de este cultivo, debido al buen manejo técnico y al incremento de la demanda de sus derivados, como jugo de caña, chancaca, etc.

**CUADRO Nº 3  
PRODUCCIÓN DE PRINCIPALES PRODUCTOS AGRÍCOLAS 1/  
(TM)**

CULTIVO	AGOSTO		Var. %	ENERO-AGOSTO		Var. %
	2006	2007		2006	2007	
Arroz cáscara	2 252	1 580	-29,8	24 491	19 121	-21,9
Plátano	16 492	16 625	0,8	152 385	173 989	14,2
Yuca	10 023	9 517	-5,0	72 713	76 525	5,2
Papaya	6 882	5 107	-25,8	43 242	68 341	58,0
Caña azúcar	2 450	2 632	7,4	23 886	25 422	6,4
Maíz amarillo	939	336	-64,2	14 856	13 864	-6,7
Palma aceitera	3 087	3 155	2,2	23 884	26 894	12,6

1/ Cifras preliminares.

Fuente: Dirección Regional de Agricultura de Ucayali.

Elaboración: BCRP. Sede Regional Iquitos. Departamento de Estudios Económicos.

**GRÁFICO Nº 1  
PARTICIPACIÓN EN EL VBP  
ENERO-AGOSTO 2007**

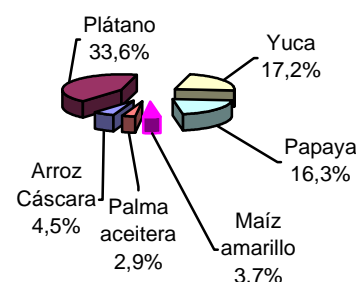

Los precios en chacra de los principales productos agrícolas registraron un comportamiento variado, así, el precio de arroz cáscara creció en 16,7 por ciento, el de yuca en 35,7 por ciento, el de maíz amarillo

en 44,2 por ciento y el de palma aceitera en 4,8 por ciento frente a sus precios de agosto de 2006. Por el contrario, los precios del plátano y caña de azúcar experimentaron una disminución de 11,1 por ciento, cada uno.

**CUADRO Nº 4  
PRECIOS EN CHACRA DE PRINCIPALES CULTIVOS  
(Nuevos soles por Kg.)**

CULTIVOS	AGOSTO		Var. %
	2006	2007	
Arroz cáscara	0,48	0,56	16,7
Plátano	0,36	0,32	-11,1
Yuca	0,14	0,19	35,7
Caña de azúcar	0,09	0,08	-11,1
Maíz amarillo duro	0,43	0,62	44,2
Palma aceitera	0,21	0,22	4,8

Fuente: Dirección Regional de Agricultura de Ucayali.

Elaboración: BCRP. Sede Regional Iquitos. Departamento de Estudios Económicos.

En cuanto a las siembras, se dio inicio a la campaña agrícola 2007-2008, así, en agosto se instalaron 2 698 Has., superficie menor en 29,9 por ciento a la registrada en la campaña anterior. Ello reflejó la caída generalizada de los principales cultivos: arroz cáscara cayó en 22,1 por ciento, debido a los elevados costos de producción y menores áreas disponibles para la siembra de arroz

secano; maíz amarillo en 25,0 por ciento y caña de azúcar en 46,7 por ciento, ambos por falta de semilla y financiamiento para la preparación de terreno y siembra; plátano que cayó en 48,1 por ciento, por condiciones climáticas desfavorables, además por falta de semilla y financiamiento y; en el caso de yuca, la caída fue de 40,3 por ciento, como consecuencia de su bajo precio.

**CUADRO Nº 5  
SUPERFICIE SEMBRADA (Has) 1/**

	AGOSTO		Var. %	CAMPAÑA AGRÍCOLA		Var. %
	2006	2007		2006-2007	2007-2008	
<b>CULTIVOS TRANSITORIOS</b>	<b>2 721</b>	<b>2 034</b>	<b>-25,2</b>	<b>2 721</b>	<b>2 034</b>	<b>-25,2</b>
-Arroz cáscara	746	581	-22,1	746	581	-22,1
-Maíz amarillo duro	1 837	1 378	-25,0	1 837	1 378	-25,0
-Algodón	0	0	-	0	0	-
-Otros	138	75	-45,7	138	75	-45,7
<b>CULTIVOS PERMANENTES</b>	<b>1 127</b>	<b>664</b>	<b>-41,1</b>	<b>1 127</b>	<b>664</b>	<b>-41,1</b>
-Plátano	81	42	-48,1	81	42	-48,1
-Yuca	922	550	-40,3	922	550	-40,3
-Caña de azúcar	15	8	-46,7	15	8	-46,7
-Palma aceitera	0	0	-	0	0	-
-Papaya	23	7	-69,6	23	7	-69,6
-Piña	3	0	-100,0	3	0	-100,0
-Otros	83	57	-31,3	83	57	-31,3
<b>TOTAL</b>	<b>3 848</b>	<b>2 698</b>	<b>-29,9</b>	<b>3 848</b>	<b>2 698</b>	<b>-29,9</b>

1/ Cifras preliminares

Fuente: Dirección Regional de Agricultura de Ucayali.

Elaboración: BCRP. Sede Regional Iquitos. Departamento de Estudios Económicos.

El valor bruto del sub-sector pecuario creció 19,6 por ciento; lo mismo, el volumen de producción en 15,2 por ciento respecto a agosto del año anterior, incidiendo el aumento generalizado de todas las especies de crianzas. La producción de huevos cayó ligeramente en 1,9 por ciento, debido al incremento en el precio del maíz regional, principal insumo y factor determinante para su producción. Por

su lado, el crecimiento de carne de aves estuvo asociado a la mayor colocación de los pollos BB procedentes de Lima entre junio y julio últimos. Asimismo, el incremento de la producción de leche se debe a que los ganaderos apuestan más por la rentabilidad de los derivados lácteos; así como también a la presencia de una planta procesadora en la zona.

**CUADRO Nº 6  
PRODUCCIÓN PECUARIA 1/  
(TM)**

ESPECIES	AGOSTO		Var. %	ENERO-AGOSTO		Var. %
	2006	2007		2006	2007	
Carne de aves	493	666	35,1	3 712	5 460	47,1
Carne de porcino	47	55	17,0	452	477	5,5
Carne de vacuno	122	127	4,1	1 031	987	-4,3
Carne de ovino	4	4	0,0	32	36	12,5
Leche	317	335	5,7	2 443	2 659	8,8
Huevos	316	310	-1,9	2 535	3 149	24,2
<b>Total Pecuario</b>	<b>1 299</b>	<b>1 497</b>	<b>15,2</b>	<b>10 205</b>	<b>12 768</b>	<b>25,1</b>

1/ Cifras preliminares.

Fuente: Dirección Regional de Agricultura de Ucayali.

Elaboración: BCRP. Sede Regional Iquitos. Departamento de Estudios Económicos.

**GRÁFICO Nº 2  
PARTICIPACIÓN EN EL VBP  
ENERO-AGOSTO 2007**

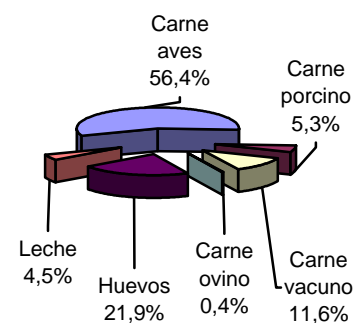

Referente a los fenómenos climáticos, el clima se caracterizó por presentar condiciones de cielo cubierto y lluvias moderadas a dispersas. La temperatura media fluctuó entre 18 °C y 36 °C y la humedad

promedio entre 70 y 98 por ciento, factores positivos para la producción pecuaria. El nivel de las aguas del río Ucayali es bajo por estar en época de estiaje, habiendo registrado un nivel promedio de 140,2 m.s.n.m.

**GRÁFICO N° 3**  
**NIVEL DEL AGUA DEL RÍO UCAYALI**

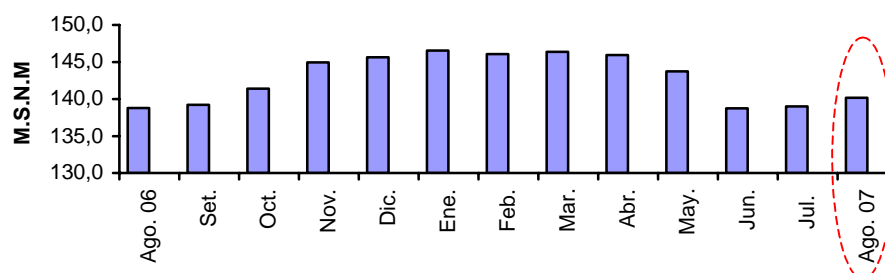

Fuente: Dirección Regional de Agricultura de Ucayali.  
Elaboración: BCRP. Sede Regional Iquitos. Departamento de Estudios Económicos.

### 1.1.2. Producción Pesquera

En agosto, el desembarque de pescado para consumo humano creció 1,3 por ciento respecto a similar mes del año anterior, revirtiendo la caída de julio último. La recuperación se debió a la abundancia del recurso hidrobiológico en épocas de estiaje de los ríos. En consecuencia, el desembarque

de pescado fresco aumentó 1,4 por ciento y el de seco-salado en 1,2 por ciento. Asimismo, el desembarque de pescado durante el periodo enero-agosto del presente año, se incrementó 19,9 por ciento frente al año anterior, en línea con el incremento generalizado de todas las especies.

**CUADRO N° 7**  
**PRODUCCIÓN PESQUERA CONTINENTAL**  
**(T.M.B)**

	AGOSTO		Var. %	ENERO – AGOSTO		Var. %
	2006	2007		2006	2007	
<b>I. Fresco</b>	<b>213</b>	<b>216</b>	<b>1,4</b>	<b>1 464</b>	<b>1 819</b>	<b>24,2</b>
-Chiu Chiu	4	4	0,0	246	440	78,9
-Boquichico	82	80	-2,4	339	402	18,6
-Llambina	19	3	-84,2	198	198	0,0
-Otros	108	129	19,4	681	779	14,4
<b>II. Seco – salado</b>	<b>321</b>	<b>325</b>	<b>1,2</b>	<b>1 233</b>	<b>1 416</b>	<b>14,8</b>
<b>TOTAL (I+II)</b>	<b>534</b>	<b>541</b>	<b>1,3</b>	<b>2 697</b>	<b>3 235</b>	<b>19,9</b>

Fuente: Dirección Regional de la Producción de Ucayali.  
Elaboración: BCRP. Sede Regional Iquitos. Departamento de Estudios Económicos.

### 1.1.3. Producción de Hidrocarburos

La producción de hidrocarburos disminuyó 4,4 por ciento frente a agosto de 2006, continuando con su ritmo negativo por tercer mes consecutivo. Esta caída reflejó la contracción tanto de la extracción de gas natural como de hidrocarburos líquidos del lote 31-C. En el caso de gas natural se explicó por la menor demanda de la empresa

termoeléctrica de la zona. Asimismo, en el periodo enero-agosto de 2007, la producción de hidrocarburos registró una contracción de 1,5 por ciento frente al año anterior, influyendo la menor extracción de líquidos (LGN), que se redujo 10,6 por ciento, atenuada en parte por el crecimiento de la extracción de gas natural en 5,2 por ciento.

**CUADRO N° 8**  
**PRODUCCIÓN DE HIDROCARBUROS**

	AGOSTO		Var. %	ENERO – AGOSTO		Var. %
	2006	2007		2006	2007	
<b>GAS NATURAL 1/</b> Aguaytía Energy (Lote 31-C)	1 408	1 382	-1,8	8 524	9 009	5,7
<b>HIDROCARBUROS LÍQUIDOS 2/</b> Aguaytía Energy (lote 31-C, LGN)	103	94	-8,7	823	736	-10,6
<b>Total</b>			<b>-4,4</b>			<b>-1,5</b>

1/ millones de pies cúbicos.

2/ miles de barriles.

Fuente: Perúpetro S.A.

Elaboración: BCRP. Sede Regional Iquitos. Departamento de Estudios Económicos.

**GRÁFICO Nº 4  
PRODUCCIÓN DE GAS NATURAL**

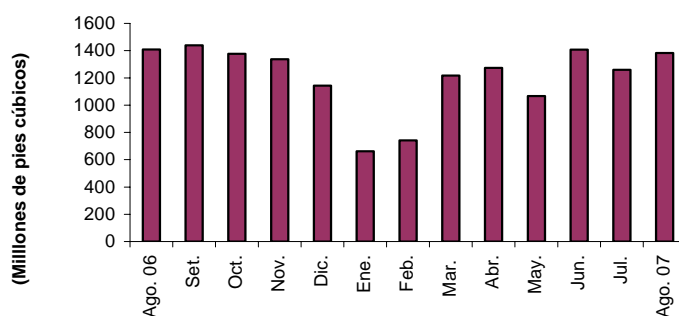

Elaboración: BCRP. Sede Regional Iquitos. Departamento de Estudios Económicos.

### 1.1.4. Producción Manufacturera

La producción manufacturera se contrajo 3,3 por ciento frente a agosto del año anterior, siguiendo una tendencia negativa por quinto mes consecutivo, explicado principalmente por el deterioro de la industria

primaria. Entre enero y agosto de 2007, la manufactura cayó 8,5 por ciento respecto a similar periodo del año anterior, esto se debió al menor desempeño tanto de la industria primaria como de la industria no primaria.

**CUADRO Nº 9  
VALOR BRUTO DE LA PRODUCCIÓN DEL SECTOR MANUFACTURERA  
(Variación real) 1/**

	AGOSTO		ENERO – AGOSTO	
	2006	2007	2006	2007
Manufactura Primaria	-6,2	-12,2	0,4	-14,3
Manufactura no Primaria	-0,3	0,9	-6,7	-6,2
<b>Total</b>	<b>-2,3</b>	<b>-3,3</b>	<b>-4,7</b>	<b>-8,5</b>

1/ Respecto al mismo mes o periodo del año anterior.

Fuente: Dirección Regional de la Producción de Ucayali y Encuesta a Empresas Industriales.

Elaboración: BCRP. Sede Regional Iquitos. Departamento de Estudios Económicos.

### Sub-sector manufactura primaria

La manufactura primaria cayó 12,2 por ciento frente a agosto pasado, en línea con la menor producción de refinados de petróleo, principalmente de turbo, solventes y petróleo

residual Maple, así como de Has Maple y gasolina natural. Con ello, en el periodo enero-agosto de 2007 acumuló una caída de 14,3 por ciento respecto al año anterior.

**CUADRO Nº 10  
ÍNDICE DE VOLUMEN FÍSICO DE LA MANUFACTURA PRIMARIA**

CIU	RAMAS DE ACTIVIDAD	AGOSTO		Var. %	ENERO – AGOSTO		Var. %
		2006	2007		2006	2007	
2320	Refinación de petróleo	645,5	567,0	-12,2	640,4	548,6	-14,3
	<b>Total</b>	<b>645,5</b>	<b>567,0</b>	<b>-12,2</b>	<b>640,4</b>	<b>548,6</b>	<b>-14,3</b>

Fuente: Dirección Regional de la Producción de Ucayali y Encuesta a Empresas Industriales.

Elaboración: BCRP. Sede Regional Iquitos. Departamento de Estudios Económicos.

### Sub-sector manufactura no primaria

La industria procesadora de recursos no primarios creció ligeramente 0,9 por ciento frente a agosto del año anterior, impulsada por la mayor producción de cerveza, que se expandió 34,0 por ciento, vinculada a la introducción de la marcas Cristal 650 y Pilsen 650 y al mayor consumo. También influyó la producción de láminas galvanizadas por reposición de stocks de

productos terminados. En cambio, la producción de bebidas gaseosas cayó 23,1 por ciento, en tanto la producción de madera aserrada mostró una disminución de 43,9 por ciento, asociada al menor abastecimiento de madera rolliza, debido a la época de estiaje de los ríos amazónicos así como por la aplicación de nuevas estrategias de control sobre la movilización del recurso forestal.



**CUADRO Nº 11**  
**ÍNDICE DE VOLUMEN FÍSICO DE LA MANUFACTURA NO PRIMARIA**

CIIU	RAMAS DE ACTIVIDAD	AGOSTO		Var. %	ENERO – AGOSTO		Var. %
		2006	2007		2006	2007	
1553	Bebidas malteadas	136,6	183,1	34,0	139,9	185,0	32,2
1554	Bebidas gaseosas	18,6	14,3	-23,1	16,2	12,9	-20,3
2010	Madera aserrada	181,1	101,6	-43,9	220,1	152,7	-30,6
2899	Calaminas	0,0	521,8	+	352,6	225,7	-36,0
<b>Total</b>		<b>143,9</b>	<b>145,2</b>	<b>0,9</b>	<b>165,8</b>	<b>155,6</b>	<b>-6,2</b>

Fuente: Dirección Regional de la Producción de Ucayali y Encuesta a Empresas Industriales.  
Elaboración: BCRP. Sede Regional Iquitos. Departamento de Estudios Económicos.

### 1.1.5. Turismo

En agosto de 2007, los indicadores del turismo mostraron una evolución positiva, revirtiendo las caídas de junio y julio últimos. De acuerdo a la información de la Dirección Regional de Comercio Exterior y Turismo de Ucayali, el número de arribos de visitantes a Ucayali aumentó en 5,5 por ciento respecto a agosto del año anterior. Asimismo, el número de pernoctaciones registró un incremento de 5,9 por ciento.

En cuanto al origen de los visitantes nacionales, éstos en su mayoría declararon

lugares aledaños al propio Ucayali (44,4 por ciento) así como Lima (32,1 por ciento) y Huánuco (6,9 por ciento); en tanto la corriente turística receptiva se originó principalmente en Brasil (21,2 por ciento) y Estados Unidos (17,4 por ciento).

Para el periodo acumulado enero-agosto del presente año, el número de arribos de visitantes cayó 0,6 por ciento; mientras el número de pernoctaciones aumentó 6,1 por ciento, respondiendo a las mayores pernoctaciones de nacionales y extranjeros.

**CUADRO Nº 12**  
**ARRIBOS Y PERNOCTACIONES**  
**(Número de personas)**

	AGOSTO		Var. %	ENERO – AGOSTO		Var. %
	2006	2007		2006	2007	
<b>Arribos</b>	<b>9 079</b>	<b>9 576</b>	<b>5,5</b>	<b>74 231</b>	<b>73 764</b>	<b>-0,6</b>
- Nacionales	8 874	9 341	5,3	72 579	72 236	-0,5
- Extranjeros	205	235	14,6	1 652	1 528	-7,5
<b>Pernoctaciones</b>	<b>20 157</b>	<b>21 338</b>	<b>5,9</b>	<b>150 793</b>	<b>159 947</b>	<b>6,1</b>
- Nacionales	19 513	20 750	6,3	146 175	154 731	5,9
- Extranjeros	644	588	-8,7	4 618	5 216	12,9

Fuente: Dirección Regional de Comercio Exterior, Turismo y Artesanía de Ucayali

Elaboración: BCRP. Sede Regional Iquitos. Departamento de Estudios Económicos.

### 1.2. Aspectos Laborales

En Pucallpa, el empleo urbano en empresas de 10 y más trabajadores aceleró su tasa de crecimiento a 16,6 por ciento frente a agosto de 2006, a causa del incremento de la demanda por mano de obra, principalmente, en los sectores primario, servicios y transportes.

Por sectores económicos, el empleo en el sector primario creció 67,7 por ciento, por la mayor demanda de trabajadores para labores de mantenimiento en las plantas de refinación de las empresas de gas y petróleo, así como

por mayor actividad de la agricultura. De igual manera, el empleo en el sector servicios aumentó 16,0 por ciento, debido a la mayor contratación de personal en los establecimientos financieros e instituciones de enseñanza. Asimismo, el empleo en el sector transportes y comunicaciones habría crecido 8,3 por ciento. Por último, el empleo en el sector industria se habría incrementado 7,4 por ciento. Sin embargo, el empleo en el sector comercio cayó ligeramente en 1,0 por ciento comparado con agosto del año anterior.

**GRÁFICO Nº 5**  
**PUCALLPA: EMPLEO URBANO EN**  
**EMPRESAS DE 10 A MÁS**  
**TRABAJADORES**  
**(Variación % anualizada)**

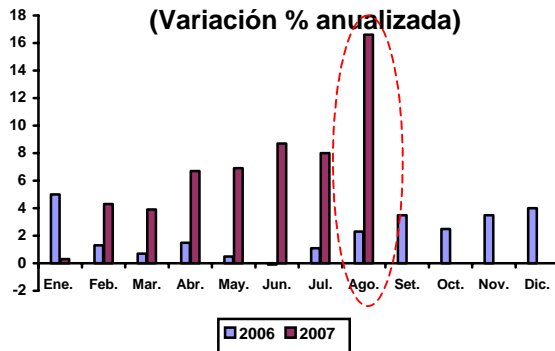

**GRÁFICO Nº 6**  
**PUCALLPA: EMPLEO FORMAL**  
**URBANO POR SECTORES**  
**(AGOSTO DE 2007, variación anual)**

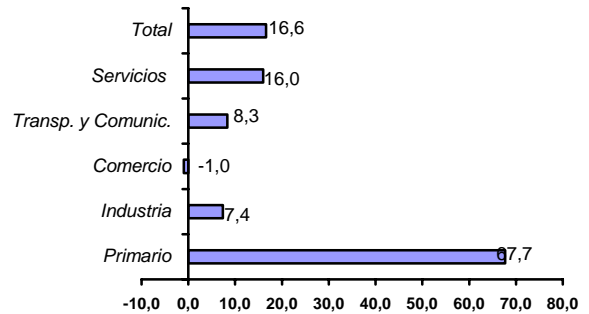

**CUADRO Nº 13**  
**PUCALLPA: DISTRIBUCIÓN Y VARIACIÓN DEL EMPLEO SEGÚN**  
**SECTORES ECONÓMICOS – AGOSTO DE 2007**

SECTORES ECONÓMICOS	Distribución porcentual al mes de mayo 2007 1/	VARIACIÓN MENSUAL (%) 2/	VARIACIÓN ANUAL (%) 3/
Primario	15,9	38,8	67,7
Industria	45,0	7,1	7,4
Comercio	13,5	0,2	-1,0
Transporte, Almac. y Comunicaciones	3,2	5,4	8,3
Servicios	22,4	0,7	16,0
<b>Total</b>	<b>100,0</b>	<b>9,7</b>	<b>16,6</b>

1/ Última actualización de la muestra, la cual se actualiza anualmente.  
 2/ Variación del empleo del presente mes respecto al mes anterior.  
 3/ Variación del empleo del presente mes respecto al mismo mes del año anterior.  
 FUENTE: MTPE-DNPEFP. Encuesta Nacional de Variación del Empleo.

## II. INFLACIÓN

### 2.1 Inflación

En agosto el índice de precios al consumidor (IPC) de la ciudad de Pucallpa creció 0,90 por ciento referente al mes anterior, acumulando en el período enero-agosto del presente año, una inflación de 3,40

por ciento y, en los últimos doce meses otra de 5,36 por ciento. La inflación de los últimos doce meses de la ciudad de Pucallpa continuó superando ampliamente a la de Lima Metropolitana, que fue 2,20 por ciento.

**CUADRO Nº 14**  
**PUCALLPA: TASA DE INFLACIÓN**

AGOSTO 2007	VARIACIÓN %
Variación % mensual 1/	0,90
Variación % acumulada 2/	3,40
Variación % anualizada 3/	5,36

1/ Respecto al mes anterior.  
 2/ Respecto a diciembre del año anterior.  
 3/ Respecto a igual mes del año anterior.  
 Fuente: INEI de Pucallpa.

**GRÁFICO Nº 7**  
**PUCALLPA: INFLACIÓN ÚLTIMOS**  
**DOCE MESES**  
**(Variación porcentual anualizada)**

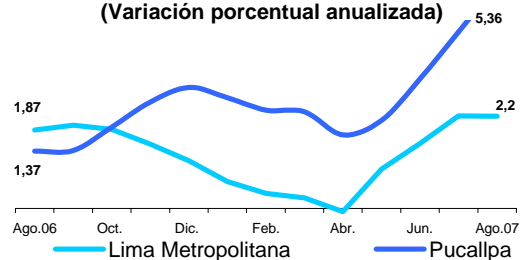

Elaboración: BCRP. Sede Regional Iquitos.  
 Departamento de Estudios Económicos.

La inflación mensual respondió al incremento de los precios de hortalizas y legumbres frescas en 6,31 por ciento; tubérculos y raíces en 4,70 por ciento y; de carnes y preparados de carne en 4,1 por ciento, entre otros; contrarrestado, en parte, por la caída de los precios de leguminosas y

derivados en 6,66 por ciento y, pescados y mariscos en 2,73 por ciento, principalmente. Por grandes grupos de consumo, todos influyeron positivamente en la inflación mensual, con excepción del grupo transportes y comunicaciones cuyos precios registraron una disminución de 0,28 por ciento.

**CUADRO Nº 15  
PUCALLPA: INFLACIÓN POR GRANDES GRUPOS DE CONSUMO**

	PONDERACIÓN	VARIACIONES PORCENTUALES		
		Mensual	Acumulada	Anualizada
<b>Índice General</b>	<b>100,00</b>	<b>0,90</b>	<b>3,40</b>	<b>5,36</b>
Alimentos y Bebidas	59,22	1,41	4,48	8,30
Vestido y Calzado	5,77	0,38	1,30	1,45
Alquiler, Vivienda, Combustible y Electricidad	10,31	0,28	3,92	2,52
Muebles, Enseres y Mantenimiento Vivienda	4,96	0,31	1,65	1,67
Cuidado y Conservación de la Salud	1,70	0,73	2,34	3,06
Transportes y Comunicaciones	9,32	-0,28	0,20	-0,37
Esparcimiento, Diversión y Servicios Culturales	3,16	0,00	2,67	2,54
Otros Bienes y Servicios	5,58	0,38	0,93	1,21

Fuente: INEI de Pucallpa.

En agosto, los productos de la canasta de consumo de la ciudad de Pucallpa que más subieron sus precios por menor producción y/o abastecimiento fueron: maíz morado, dorado de la región (pescado), naranja de jugo, comino molido, plátano verde, plátano de seda, harina de yuca,

pimienta molida, pollo eviscerado y harina preparada de trigo; mientras los que bajaron sus precios fueron los siguientes: zanahoria, ajo entero, papa amarilla, boquichico fresco (pescado), apio, arveja verde, manzana corriente, frejol ucayalino, pasaje en ómnibus interprovincial y cebolla de cabeza roja.

**CUADRO Nº 16  
PUCALLPA: PRODUCTOS DE MAYOR VARIACIÓN EN SUS PRECIOS  
(AGOSTO 2007 – PORCENTAJE)**

SUBIERON SUS PRECIOS		BAJARON SUS PRECIOS	
	%		%
Maíz morado	16,3	Zanahoria	-12,7
Dorado de la región	15,9	Ajo entero	-12,5
Naranja de jugo	14,2	Papa amarilla	-11,7
Comino molido	13,9	Boquichico fresco	-10,7
Plátano verde	13,7	Apio	-9,9
Plátano de seda	13,6	Arveja verde	-9,2
Harina de yuca	13,3	Manzana corriente	-9,2
Pimienta molida	13,0	Frejol ucayalino	-8,9
Pollo eviscerado	10,1	Pasaje en ómnibus interprovincial	-6,1
Harina preparada de trigo	8,9	Cebolla de cabeza roja	-5,2

Fuente: INEI – Pucallpa.

### III. SECTOR EXTERNO

#### 3.1. Exportaciones FOB

El valor FOB de las exportaciones regionales efectuadas por las diferentes aduanas del país disminuyó 31,7 por ciento respecto a agosto del año anterior, a causa de los menores volúmenes exportados de productos forestales y la ausencia de exportaciones de productos agropecuarios.

Por categoría de productos, el valor FOB de las exportaciones forestales disminuyó 31,7 por ciento respecto a agosto

del año anterior, respondiendo a la caída de las ventas de madera aserrada en 64,1 por ciento y de triplay en 13,7 por ciento; contrarrestadas en parte por las mayores ventas de tableros, tablillas y otros acabados. También influyó la ausencia de exportaciones de productos agropecuarios, principalmente de pulpa de camu camu.

De esta manera, en el período enero-agosto del presente año, el valor FOB de las

exportaciones regionales se redujo 8,3 por ciento frente a similar periodo del año anterior, en línea con la disminución de las exportaciones de productos forestales en 8,5 por ciento, esencialmente madera aserrada y

triplay; tal reducción fue contrarrestada, en parte, por las mayores exportaciones de productos agropecuarios, las cuales crecieron 7,2 por ciento, respondiendo al crecimiento de las ventas de pulpa de camu camu.

**CUADRO Nº 17**  
**EXPORTACIONES POR GRUPOS DE PRODUCTOS 1/**  
**(Valor FOB en miles de US dólares)**

GRUPOS DE PRODUCTOS	AGOSTO		Var. %	ENERO – AGOSTO		Var. %
	2006	2007		2006	2007	
<b>Exportaciones no tradicionales</b>						
- Forestales	5 804	3 963	-31,7	34 367	31 434	-8,5
- Agropecuarios	1	0	-100,0	499	535	7,2
- Otros productos	0	0	-	35	21	-40,0
<b>Total</b>	<b>5 805</b>	<b>3 963</b>	<b>-31,7</b>	<b>34 901</b>	<b>31 990</b>	<b>-8,3</b>

1/ Cifras preliminares

Fuente: SUNAT – Aduanas. [www.sunat.gob.pe](http://www.sunat.gob.pe)

Elaboración: BCRP. Sede Regional Iquitos. Departamento de Estudios Económicos.

**GRÁFICO Nº 8**  
**ESTRUCTURA DE LAS EXPORTACIONES NO**  
**TRADICIONALES POR GRUPO DE PRODUCTOS**

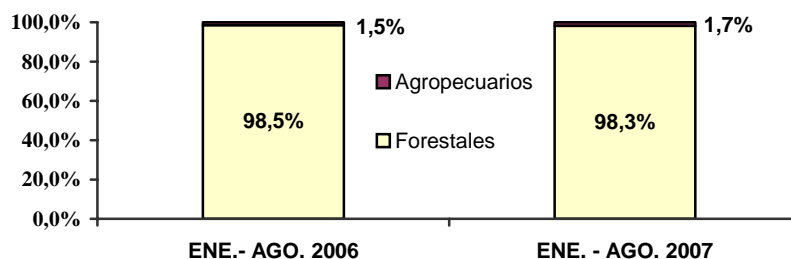

Elaboración: BCRP. Sede Regional Iquitos. Departamento de Estudios Económicos.

En cuanto a los mercados de destino de las exportaciones regionales, México es uno de los principales y adquirió el 31,2 por ciento de las exportaciones, entre ellas madera aserrada, triplay y tableros. Otros

mercados importantes son China (25,8 por ciento) y Estados Unidos (17,6 por ciento), el primero de los nombrados compró madera, tablillas y frisos y el segundo, madera aserrada.

**CUADRO Nº 18**  
**PRINCIPALES PAÍSES DE DESTINO Y PRINCIPAL PRODUCTO EXPORTADO**  
**(ENERO – AGOSTO DE 2007)**

PAÍS	% DEL TOTAL	PRINCIPAL PRODUCTO
México	31,2	Triplay, tableros y madera aserrada.
China	25,8	Tablillas y frisos, y madera aserrada.
Estados Unidos	17,6	Madera aserrada y pisos exteriores.
España	6,6	Madera aserrada.
Hong Kong	3,5	Madera aserrada, tablillas y frisos y, pisos exteriores.
Italia	3,0	Tarugos y trefilados y, tablillas y frisos.
Otros países	12,3	Tablillas y frisos, madera aserrada, triplay, pescado, etc
<b>Total</b>	<b>100,0</b>	

Fuente: SUNAT- Aduanas. [www.sunat.gob.pe](http://www.sunat.gob.pe)

Elaboración: BCRP. Sede Regional Iquitos. Departamento de Estudios Económicos

### 3.2. Importaciones FOB

En agosto de 2007, no se registraron compras al exterior por la aduana local, la última importación se realizó en mayo último. Los residentes en la ciudad de Pucallpa realizan sus importaciones por las

diferentes aduanas de la costa, previo pago de los derechos arancelarios; también las realizan por la Aduana de Iquitos, haciendo uso del Convenio de Cooperación Peruano-Colombiano (COPECO).

## IV. FINANZAS PÚBLICAS

### 4.1. Gobierno Central

Los ingresos corrientes del Gobierno Central registraron una expansión real de 12,6 por ciento respecto a agosto del 2006. Este crecimiento respondió a la mayor recaudación del impuesto general a las ventas por operaciones internas, así como también a la mayor recaudación del impuesto a la renta.

Los ingresos tributarios registraron un crecimiento real de 11,7 por ciento respecto a agosto del año anterior, en línea con la mayor recaudación del IGV por operaciones internas, que creció 72,9 por ciento, debido a pagos extraordinarios de empresas del sector construcción; también influyó el incremento de la recaudación del

impuesto a la renta en 14,2 por ciento, principalmente por rentas de personas jurídicas; resultados contrarrestados, en parte, por la disminución de la recaudación del ISC en 3,9 por ciento, debido al menor rendimiento del tributo aplicado a la cerveza.

En el período enero-agosto de 2007, los ingresos corrientes del Gobierno Central mostraron un ligero incremento real de 1,5 por ciento frente al año anterior, impulsados por el crecimiento de la recaudación del ISC en 6,7 por ciento, resultado atenuado, en parte, por la caída de la recaudación del IGV por operaciones internas en 8,0 por ciento y por el impuesto a la renta en 1,5 por ciento.

**CUADRO Nº 19**  
**INGRESOS CORRIENTES DEL GOBIERNO CENTRAL**  
(Miles de nuevos soles)

	AGOSTO		Var. % real	ENERO – AGOSTO		Var. % real
	2006	2007		2006	2007	
<b>I. Ingresos tributarios</b>	<b>15 470</b>	<b>17 668</b>	<b>11,7</b>	<b>132 240</b>	<b>135 057</b>	<b>1,1</b>
<b>1. Impuesto a la renta</b>	<b>5 207</b>	<b>6 080</b>	<b>14,2</b>	<b>47 166</b>	<b>46 907</b>	<b>-1,5</b>
- Personas Naturales	786	777	-3,3	7 422	7 349	-1,9
- Personas Jurídicas	4 275	5 162	18,1	34 178	36 148	4,6
- Regularización	146	141	-5,5	5 566	3 410	-39,0
<b>2. Impuesto a las importaciones</b>	<b>23</b>	<b>6</b>	<b>-74,5</b>	<b>130</b>	<b>75</b>	<b>-42,8</b>
<b>3. IGV</b>	<b>2 058</b>	<b>3 517</b>	<b>67,2</b>	<b>26 816</b>	<b>24 979</b>	<b>-7,7</b>
* Operaciones internas	1 961	3 465	72,9	26 321	24 438	-8,0
* A las importaciones	97	52	-47,6	495	541	8,3
<b>4. ISC</b>	<b>7 283</b>	<b>7 158</b>	<b>-3,9</b>	<b>52 225</b>	<b>56 315</b>	<b>6,7</b>
<b>5. Otros ingresos tributarios</b>	<b>899</b>	<b>907</b>	<b>-1,3</b>	<b>5 903</b>	<b>6 781</b>	<b>13,7</b>
<b>II. Ingresos no tributarios</b>	<b>85</b>	<b>239</b>	<b>175,1</b>	<b>866</b>	<b>1 413</b>	<b>61,4</b>
<b>Total (I+II)</b>	<b>15 555</b>	<b>17 907</b>	<b>12,6</b>	<b>133 106</b>	<b>136 470</b>	<b>1,5</b>

Fuente: SUNAT- Aduanas. [www.sunat.gob.pe](http://www.sunat.gob.pe)

Elaboración: BCRP. Sede Regional Iquitos. Departamento de Estudios Económicos.

### 4.2. Gobierno Regional

El gasto del Gobierno Regional de Ucayali registró una contracción real de 12,1 por ciento respecto a agosto de 2006, incidiendo en ello la caída de los gastos de capital en 50,2 por ciento, vinculada al menor gasto en inversiones; a pesar del incremento de los gastos corrientes en 5,3 por ciento.

Asimismo, en el periodo enero-agosto de 2007, el gasto del ente estatal registró una disminución real de 2,5 por ciento respecto al año anterior, en línea con los menores gastos de capital (26,7 por ciento), ya que por el contrario, los gastos corrientes registraron un crecimiento real de 4,2 por ciento.

**CUADRO Nº 20  
GASTOS DEL GOBIERNO REGIONAL  
POR TIPO DE GASTO  
(Miles de nuevos soles)**

	AGOSTO		Var. % real	ENERO – AGOSTO		Var. % real
	2006	2007		2006	2007	
<b>A. GASTOS CORRIENTES</b>	<b>16 690</b>	<b>17 960</b>	<b>5,3</b>	<b>139 422</b>	<b>146 822</b>	<b>4,2</b>
-Personal y Obligaciones	12 617	13 274	2,9	105 828	112 338	5,1
-Obligaciones Previsionales	1 542	1 950	23,7	14 656	14 109	-4,7
-Bienes y Servicios	2 420	2 567	3,8	18 055	18 628	2,1
-Otros Gastos Corrientes	111	169	48,9	883	1 747	95,6
<b>B. GASTOS DE CAPITAL</b>	<b>7 610</b>	<b>3 871</b>	<b>-50,2</b>	<b>38 462</b>	<b>28 427</b>	<b>-26,7</b>
-Inversiones	7 332	3 811	-49,2	37 602	27 753	-26,8
-Inversiones financieras	0	0	-	0	0	-
-Otros Gastos de Capital	278	60	-78,9	860	674	-22,4
<b>C. SERVICIO DE LA DEUDA</b>	<b>0</b>	<b>0</b>	<b>-</b>	<b>0</b>	<b>0</b>	<b>-</b>
<b>Total (A + B + C):</b>	<b>24 300</b>	<b>21 831</b>	<b>-12,1</b>	<b>177 884</b>	<b>175 249</b>	<b>-2,5</b>

Fuente: Gobierno Regional de Ucayali.

Elaboración: Sede Regional Iquitos. Departamento de Estudios Económicos.

A nivel de fuentes de financiamiento del gasto, la fuente de recursos ordinarios, que financió el 78,9 por ciento del gasto mensual, se contrajo 9,3 por ciento respecto a agosto del año anterior. También la fuente Canon y

Sobrecanon, regalías y renta en 32,8 por ciento, así como la fuente recursos directamente recaudados que lo hizo en 1,5 por ciento. Sólo la fuente donaciones y transferencias registró un crecimiento de 45,2 por ciento.

**CUADRO Nº 21  
GASTOS DEL GOBIERNO REGIONAL  
POR FUENTES DE FINANCIAMIENTO  
(Miles de nuevos soles)**

	AGOSTO		Var. % real	ENERO – AGOSTO		Var. % real
	2006	2007		2006	2007	
Recursos Ordinarios	18 573	17 224	-9,3	131 319	138 587	4,5
Canon y Sobrecanon	4 385	3 014	-32,8	37 124	21 046	-43,9
Recursos Directamente Recaudados	836	842	-1,5	5 940	5 894	-1,9
Recursos Oper. Ofic. de Crédito Interno	0	0	-	0	0	-
Donaciones y Transferencias	506	751	45,2	3 501	9 722	176,0
<b>Total</b>	<b>24 300</b>	<b>21 831</b>	<b>-12,1</b>	<b>177 884</b>	<b>175 249</b>	<b>-2,5</b>

FUENTE: Gobierno Regional de Ucayali.

Elaboración: BCRP. Sede Regional Iquitos. Departamento de Estudios Económicos.

La inversión del ente estatal cayó 48 por ciento frente a agosto del año anterior, comportamiento que se da por quinto mes consecutivo, debido a la realización de proyectos mas pequeños.

Por sectores económicos, la inversión se redujo en los sectores Energía y Recursos Minerales (99,0 por ciento) y, Salud y Saneamiento (62,1 por ciento). Sin embargo, en Transporte se incrementó en 63,0 por ciento, bajo la forma de pavimentación de calles urbanas de la ciudad de Pucallpa.

Asimismo, la inversión realizada en el periodo enero - agosto de 2007, registró una caída de 26,2 por ciento respecto al año anterior, en línea con la menor ejecución de obras en los sectores Educación y Cultura, donde pasó de S/. 14,1 millones a S/. 4,1 millones; Energía y Recursos Minerales (61,8 por ciento) y Transporte (23,4 por ciento). Por el contrario, la inversión en Salud y Saneamiento creció 221,8 por ciento, pasando de S/. 3,0 millones a S/. 9,5 millones, favorecida por el shock de inversiones en saneamiento y alcantarillado.

**CUADRO Nº 22**  
**INVERSIÓN DEL GOBIERNO REGIONAL**  
(Miles de nuevos soles)

	AGOSTO		Var. %	ENERO – AGOSTO		Var. %
	2006	2007		2006	2007	
Administración y Planeamiento	403	399	-1,0	2 636	2 485	-5,7
Agraria	191	263	37,7	1 310	1 463	11,7
Asistencia y Previsión Social	25	2	-92,0	112	162	44,6
Comunicaciones	52	0	-100,0	167	0	-100,0
Defensa y Seguridad Nacional	16	20	25,0	98	198	102,0
Educación y Cultura	939	1 192	26,9	14 064	4 141	-70,6
Energía y Recursos Minerales	3 772	38	-99,0	5 246	2 002	-61,8
Industria, Comercio y Servicios	39	40	2,6	178	223	25,3
Pesca	12	12	0,0	305	243	-20,3
Salud y Saneamiento	786	298	-62,1	2 951	9 495	221,8
Trabajo	0	0	-	0	0	-
Transporte	947	1 544	63,0	9 588	7 340	-23,4
Vivienda y Desarrollo Urbano	150	3	-98,0	946	3	-99,7
<b>TOTAL</b>	<b>7 332</b>	<b>3 811</b>	<b>-48,0</b>	<b>37 601</b>	<b>27 755</b>	<b>-26,2</b>

Fuente: Gobierno Regional de Ucayali.

Elaboración: BCRP. Sede Regional Iquitos. Departamento de Estudios Económicos.

## V. MONEDA Y CRÉDITO

### 5.1. Depósitos del Sistema Financiero

Los depósitos del sistema financiero de Ucayali totalizaron S/. 205,9 millones al 31 de agosto de 2007, cifra inferior en S/. 26,1 millones a la registrada en similar mes del año anterior, lo que equivale a una caída real de 13,2 por ciento. Ello reflejó la disminución de los depósitos a plazo, tanto en soles como en dólares así como de los depósitos a la vista en moneda nacional.

Por tipo de moneda, los depósitos en moneda nacional cayeron 19,2 por ciento; por el contrario, en moneda extranjera crecieron 0,8 por ciento respecto a agosto de

2006. Asimismo, los depósitos en moneda nacional disminuyeron su participación relativa a 65,2 por ciento, perdiendo espacio frente a los depósitos en moneda extranjera.

La liquidez del sistema bancario, que representó el 94,0 por ciento del total, registró una disminución real de 14,9 por ciento respecto a agosto del año anterior; mientras que la liquidez de las instituciones de micro-finanzas registró una expansión de 24,8 por ciento, en valores reales, impulsada por el buen comportamiento de las CMAC Maynas y CMAC Piura.

**CUADRO Nº 23**  
**DEPÓSITOS DEL SISTEMA FINANCIERO**  
(Saldo en miles de nuevos soles)

	AGOSTO		
	2006	2007	Var. % real
Sistema Bancario	222 299	193 491	-14,9
Instituciones de Micro finanzas	9 730	12 408	24,8
- Cajas Municipales	9 730	12 408	24,8
- Cajas Rurales	-	0	-
<b>Moneda Nacional</b>	<b>162 552</b>	<b>134 328</b>	<b>-19,2</b>
<b>Moneda Extranjera</b>	<b>69 477</b>	<b>71 571</b>	<b>0,8</b>
<b>Total</b>	<b>232 029</b>	<b>205 899</b>	<b>-13,2</b>

Fuente: Superintendencia de Banca y Seguros. [www.sbs.gob.pe](http://www.sbs.gob.pe)

Elaboración: BCRP. Sede Regional Iquitos. Departamento de Estudios Económicos.

Al 31 de agosto de 2007, el 79,9 por ciento de los depósitos se encontraba en dos instituciones financieras: Banco de Crédito y

Continental; seguidos por el Scotiabank con el 7,7 por ciento y la CMAC Maynas con el 5,1 por ciento de participación relativa.

**CUADRO Nº 24  
PARTICIPACIÓN EN LOS DEPÓSITOS**

	AGOSTO 2007		
	Miles de S/.	Mes 1/	Acumulada 1/
Crédito	95 632	46,4	46,4
Continental	68 894	33,5	79,9
Scotiabank	15 759	7,7	87,6
C.M.A.C. Maynas	10 542	5,1	92,7
Interbank	8 733	4,2	96,9
Mibanco	2 519	1,2	98,1
Del Trabajo	1 954	0,9	99,0
C.M.A.C. Piura	1 545	0,8	99,8
C.M.A.C. Huancayo	321	0,2	100,0
<b>Total</b>	<b>205 899</b>	<b>100,0</b>	

1/ participación porcentual.

Fuente: Superintendencia de Banca y Seguros. [www.sbs.gob.pe](http://www.sbs.gob.pe)

Elaboración: BCRP. Sede Regional Iquitos. Departamento de Estudios Económicos.

## 5.2. Crédito del Sistema Financiero

El crédito del sistema financiero de Ucayali ascendía a S/. 300,9 millones al 31 de agosto de 2007, cifra mayor en S/. 95,1 millones a la registrada en similar mes del año anterior, lo que significó un repunte real de 43,0 por ciento. Este resultado reflejó el esfuerzo que realizan las instituciones financieras por atender las necesidades de financiamiento, en línea con la expansión económica del país. El crédito en soles subió 61,8 por ciento y en dólares 11 por ciento.

El crédito en soles aumentó su participación relativa a 71,3 por ciento,

mientras en dólares disminuyó a 28,7 por ciento, lo cual reafirma una vez más, la preferencia de las personas por el endeudamiento en soles. De esta manera, el grado de dolarización del crédito al sector privado cayó 8,3 puntos porcentuales frente a agosto del año anterior. Finalmente, el crédito del sistema bancario creció a una tasa real anual de 41,3 por ciento, ello reflejó el crecimiento generalizado de todas las instituciones. Lo mismo, el crédito de las instituciones de micro-finanzas registró un crecimiento de 56,1 por ciento, incidiendo la expansión de la C.M.A.C. Piura.

**CUADRO Nº 25  
CRÉDITO DEL SISTEMA FINANCIERO  
(Saldo en miles de nuevos soles)**

	AGOSTO		
	2006	2007	Var. % real
Sistema Bancario	182 147	263 102	41,3
Instituciones de Micro finanzas	23 674	37 784	56,1
- Cajas Municipales	23 674	36 784	52,0
- Cajas Rurales	-	1 000	+
<b>Moneda Nacional</b>	<b>129 777</b>	<b>214 578</b>	<b>61,8</b>
<b>Moneda Extranjera</b>	<b>76 044</b>	<b>86 308</b>	<b>11,0</b>
<b>Total</b>	<b>205 821</b>	<b>300 886</b>	<b>43,0</b>

Fuente: Superintendencia de Banca y Seguros. [www.sbs.gob.pe](http://www.sbs.gob.pe)

Elaboración: BCRP. Sede Regional Iquitos. Departamento de Estudios Económicos.

La mayor participación en los créditos la tienen tres instituciones financieras: Banco de Crédito (32,7 por ciento), Continental (24,7 por ciento) e Interbank (12,0 por ciento), los

cuales, en conjunto, intermediaron el 69,4 ciento del total. Asimismo, entre las entidades no bancarias destaca la participación de la CMAC Maynas (8,2 por ciento).



**CUADRO Nº 26  
PARTICIPACIÓN EN LOS CRÉDITOS**

	AGOSTO 2007		
	Miles de S/.	Mes 1/	Acumulado 1/
Crédito	98 473	32,7	32,7
Continental	74 203	24,7	57,4
Interbank	36 204	12,0	69,4
C.M.A.C. Maynas	24 684	8,2	77,6
Scotiabank	24 534	8,1	85,7
Mibanco	16 810	5,6	91,3
Del Trabajo	12 878	4,3	95,6
C.M.A.C. Piura	10 141	3,4	99,0
C.M.A.C. Huancayo	1 959	0,7	99,7
C.R.A.C. Señor de Luren	1 000	0,3	100,0
<b>Total</b>	<b>300 886</b>	<b>100,0</b>	

1/ participación porcentual.

Fuente: Superintendencia de Banca y Seguros. [www.sbs.gob.pe](http://www.sbs.gob.pe)

Elaboración: BCRP. Sede Regional Iquitos. Departamento de Estudios Económicos.

La cartera atrasada del sistema financiero de Ucayali alcanzó el 3,4 por ciento del crédito bruto total, ratio menor en 1,8 puntos porcentuales al registrado en agosto

de 2006. Por tipo de moneda, la cartera atrasada en moneda nacional cayó a 2,1 por ciento, lo mismo, en moneda extranjera a 6,8 por ciento, en los últimos doce meses.

**CUADRO Nº 27  
MOROSIDAD DEL SISTEMA FINANCIERO 1/  
(En porcentaje de los créditos brutos)**

	AGOSTO		
	2006	2007	Var. Pts. %
Sistema Bancario	5,1	3,3	-1,8
Instituciones de Micro finanzas	6,3	4,7	-1,6
-Cajas Municipales	6,3	4,9	-1,4
-Cajas Rurales	-	n.d.	-
<b>Moneda Nacional</b>	<b>3,2</b>	<b>2,1</b>	<b>-1,1</b>
<b>Moneda Extranjera</b>	<b>8,7</b>	<b>6,8</b>	<b>-1,9</b>
<b>Total</b>	<b>5,2</b>	<b>3,4</b>	<b>-1,8</b>

1/ Cartera pesada = (créditos vencidos + créditos en cobranza judicial) / créditos brutos.

Fuente: Instituciones del Sistema Financiero.

Elaboración: BCRP. Sede Regional Iquitos. Departamento de Estudios Económicos.

## **INFORMACIÓN ESTADÍSTICA**

Cuadro Nº 01

**UCAYALI: PRODUCCIÓN AGROPECUARIA 1/**  
(T.M.)

	2006						2007								
	Ago.	Set.	Oct.	Nov.	Dic.	Ene.- Dic.	Ene.	Feb.	Mar.	Abr.	May.	Jun.	Jul.	Ago.	
<b>TOTAL AGRÍCOLA</b>	<b>51 022</b>	<b>67 737</b>	<b>59 391</b>	<b>54 931</b>	<b>60 316</b>	<b>660 019</b>	<b>79 388</b>	<b>79 195</b>	<b>63 964</b>	<b>55 654</b>	<b>51 120</b>	<b>45 993</b>	<b>42 884</b>	<b>43 702</b>	<b>TOTAL AGRÍCOLA</b>
Arroz Cáscara	2 471	9 184	1 709	511	1 104	37 218	3 558	5 721	4 583	2 765	647	143	124	1 580	Arroz Cáscara
Plátano	16 492	18 255	21 263	22 871	23 615	238 389	24 705	24 918	25 583	24 010	20 272	20 273	17 603	16 625	Plátano
Yuca	10 023	12 126	10 499	9 277	10 739	115 354	14 008	13 761	9 325	7 184	7 964	6 822	7 944	9 517	Yuca
Naranja	571	625	585	700	524	8 269	484	929	786	769	856	695	688	423	Naranja
Papaya	7 592	7 910	8 779	6 901	8 611	76 153	12 694	12 587	7 450	8 751	8 328	7 396	6 028	5 107	Papaya
Piña	288	1 048	1 437	2 309	2 187	9 565	312	291	191	138	134	152	164	130	Piña
Caña Azúcar	2 450	2 846	2 236	2 700	2 715	34 383	3 204	4 212	3 756	3 073	3 071	2 713	2 761	2 632	Caña Azúcar
Maíz Amarillo Duro	1 009	3 804	1 937	1 330	2 763	24 760	7 555	4 018	985	263	700	5	2	336	Maíz Amarillo Duro
Palma Aceitera	3 087	3 012	3 042	3 339	3 616	36 893	3 300	3 396	3 353	3 171	3 424	3 533	3 562	3 155	Palma Aceitera
Aguaje	753	704	2 723	1 115	1 082	13 799	1 773	1 470	1 304	749	818	503	369	199	Aguaje
Camu camu	32	27	19	15	22	232	20	38	26	28	32	13	13	12	Camu camu
Pijuayo Fruto	44	55	75	89	249	5 575	1 518	1 505	1 060	580	310	135	35	21	Pijuayo Fruto
Pijuayo Palmito	42	57	0	31	102	752	0	0	0	0	0	0	0	0	Pijuayo Palmito
Otros agrícolas															Otros agrícolas
Cacao	100	127	77	117	133	1 024	41	59	66	66	70	57	104	68	Cacao
Café	117	170	0	0	0	1 727	39	85	127	102	179	155	282	168	Café
Algodón	417	645	676	0	0	1 875	1	0	0	0	2	0	209	625	Algodón
Cocona	279	306	297	317	286	3 226	401	303	228	215	283	203	282	218	Cocona
Maíz choclo	55	42	52	83	8	240	0	0	0	0	0	0	0	0	Maíz choclo
Melón	504	625	0	0	0	1 304	0	0	0	0	0	0	0	171	Melón
Pepino	132	115	0	88	62	779	62	35	17	9	31	58	61	102	Pepino
Ungurahui	280	244	223	143	219	2 986	277	352	322	239	220	198	150	9	Ungurahui
Resto agrícola	4 284	5 810	3 762	2 995	2 279	45 516	5 436	5 515	4 802	3 542	3 779	2 939	2 503	2 604	Resto agrícola
<b>TOTAL PECUARIO</b>	<b>1 299</b>	<b>1 279</b>	<b>1 249</b>	<b>1 241</b>	<b>1 466</b>	<b>15 440</b>	<b>1 407</b>	<b>1 658</b>	<b>1 712</b>	<b>1 615</b>	<b>1 611</b>	<b>1 715</b>	<b>1 553</b>	<b>1 497</b>	<b>TOTAL PECUARIO</b>
Carne de ave	493	472	440	429	575	5 628	575	726	736	655	655	785	662	666	Carne de ave
Carne de porcino	47	51	51	56	93	703	64	62	64	58	56	65	53	55	Carne de porcino
Carne de vacuno	122	125	127	132	167	1 582	122	121	131	129	133	118	106	127	Carne de vacuno
Carne de ovino	4	4	4	4	5	49	6	5	5	4	4	4	4	4	Carne de ovino
LECHE	317	311	314	307	318	3 693	330	324	335	334	333	322	346	335	LECHE
HUEVOS	316	316	313	313	308	3 785	310	420	441	435	430	421	382	310	HUEVOS

1/ Preliminar.

Fuente: Dirección Regional Agraria de Ucayali.

Elaboración: BCRP. Sede Regional Iquitos. Departamento de Estudios Económicos.

Cuadro N° 02

**UCAYALI: SIEMBRAS AGRÍCOLAS POR CAMPAÑA 1/  
(T.M.)**

	CAMPAÑA 2006-2007												CAMPAÑA 2007-2008	
	Ago.	Set.	Oct.	Nov.	Dic.	Ene.	Feb.	Mar.	Abr.	May.	Jun.	Jul.	Ago.	
<b>TOTAL SIEMBRAS</b>	<b>3 848</b>	<b>7 830</b>	<b>7 417</b>	<b>4 661</b>	<b>4 737</b>	<b>2 618</b>	<b>975</b>	<b>798</b>	<b>1 291</b>	<b>4 797</b>	<b>2 496</b>	<b>1 697</b>	<b>2 698</b>	<b>TOTAL SIEMBRAS</b>
Arroz Cáscara	746	1 290	2 848	1 509	973	67	57	40	573	2 220	306	197	581	Arroz Cáscara
Plátano	81	89	148	136	108	47	35	18	55	44	130	81	42	Plátano
Yuca	922	953	1 137	630	793	747	537	381	403	570	470	367	550	Yuca
Naranja	8	0	12	6	8	10	6	13	1	18	7	3	3	Naranja
Papaya	23	36	26	22	70	12	15	1	0	32	21	9	7	Papaya
Piña	3	0	11	12	18	8	5	0	0	5	15	18	0	Piña
Caña Azúcar	15	17	39	23	34	38	48	47	13	38	23	40	8	Caña Azúcar
Maíz Amarillo Duro	1 837	3 760	2 296	645	89	300	2	0	145	752	786	620	1 378	Maíz Amarillo Duro
Palma Aceitera	0	1 070	0	0	375	0	0	0	0	5	0	0	0	Palma Aceitera
Aguaje	6	12	10	15	30	14	21	2	11	17	9	1	8	Aguaje
Camu camu	0	0	10	13	0	0	3	10	0	32	45	10	0	Camu camu
Pijuayo Fruto	2	0	3	8	7	4	2	0	0	2	2	3	0	Pijuayo Fruto
Pijuayo Palmito	0	2	0	0	0	0	0	0	0	0	0	0	0	Pijuayo Palmito
Otros agrícolas														Otros agrícolas
Cacao	2	4	10	15	17	165	57	200	2	28	4	62	5	Cacao
Café	0	0	0	0	1	0	2	0	0	7	1	10	0	Café
Algodón	0	412	698	1 481	2 054	920	10	5	2	75	0	2	0	Algodón
Cocona	32	31	10	16	23	25	7	8	0	17	6	12	12	Cocona
Maíz choclo	15	21	0	0	0	0	0	0	0	0	3	28	0	Maíz choclo
Melón	0	0	0	0	0	0	0	0	0	12	5	6	0	Melón
Pepino	7	10	0	3	5	4	3	1	10	19	14	14	8	Pepino
Ungurahui	1	2	4	8	7	5	3	0	1	4	1	3	0	Ungurahui
Resto agrícola	148	121	155	119	125	252	162	72	75	900	648	211	96	Resto agrícola

1/ Preliminar.

Fuente: Dirección Regional Agraria de Ucayali.

Elaboración: BCRP. Sede Regional Iquitos. Departamento de Estudios Económicos.

Cuadro Nº 03

**UCAYALI: COSECHAS AGRÍCOLAS 1/**  
(T.M.)

	2006						2007								
	Ago.	Set.	Oct.	Nov.	Dic.	Ene.- Dic.	Ene.	Feb.	Mar.	Abr.	May.	Jun.	Jul.	Ago.	
<b>TOTAL COSECHAS</b>	<b>3 169</b>	<b>6 650</b>	<b>3 262</b>	<b>1 760</b>	<b>2 645</b>	<b>38 131</b>	<b>6 031</b>	<b>5 569</b>	<b>3 178</b>	<b>1 904</b>	<b>1 182</b>	<b>606</b>	<b>701</b>	<b>1 727</b>	<b>TOTAL COSECHAS</b>
Arroz Cáscara	881	3 117	657	193	434	14 545	1 455	2 502	1 930	1 209	255	57	46	580	Arroz Cáscara
Plátano	0	0	0	0	0	0	0	0	0	0	0	0	0	0	Plátano
Yuca	713	846	739	653	785	8 106	931	970	659	531	571	493	550	677	Yuca
Naranja	0	0	0	0	0	0	0	0	0	0	0	0	0	0	Naranja
Papaya	0	0	0	0	0	0	0	0	0	0	0	0	0	0	Papaya
Piña	0	0	0	0	0	0	0	0	0	0	0	0	0	0	Piña
Caña Azúcar	0	0	0	0	6	6	0	0	0	0	0	0	0	0	Caña Azúcar
Maíz Amarillo Duro	451	1 645	722	409	1 067	10 540	3 509	1 916	518	122	302	3	1	144	Maíz Amarillo Duro
Palma Aceitera	0	0	0	0	0	0	0	0	0	0	0	0	0	0	Palma Aceitera
Aguaje	0	0	0	0	91	91	0	0	0	0	0	0	0	0	Aguaje
Camu camu	0	0	0	0	0	0	0	0	0	0	0	0	0	0	Camu camu
Pijuayo Fruto	0	0	0	0	0	0	0	0	0	0	0	0	0	0	Pijuayo Fruto
Pijuayo Palmito	0	0	0	0	0	0	0	0	0	0	0	0	0	0	Pijuayo Palmito
Otros agrícolas															Otros agrícolas
Cacao	0	0	0	0	18	18	0	0	0	0	0	0	0	0	Cacao
Café	0	0	0	0	7	7	0	0	0	0	0	0	0	0	Café
Algodón	0	0	0	0	6	6	0	0	0	0	0	0	0	0	Algodón
Cocona	0	0	0	0	9	9	0	0	0	0	0	0	0	0	Cocona
Maíz choclo	29	26	32	34	3	124	0	0	0	0	0	0	0	0	Maíz choclo
Melón	27	43	0	0	0	80	0	0	0	0	0	0	0	8	Melón
Pepino	14	12	0	10	7	87	7	4	2	1	4	7	8	13	Pepino
Ungurahui	0	0	0	0	0	0	0	0	0	0	0	0	0	0	Ungurahui
Resto agrícola	1 054	961	1 112	461	212	4 512	129	177	69	41	50	46	96	305	Resto agrícola

1/ Preliminar.

Fuente: Dirección Regional Agraria de Ucayali.

Elaboración: BCRP. Sede Regional Iquitos. Departamento de Estudios Económicos.

Cuadro Nº 04

**UCAYALI: PRODUCCIÓN PESQUERA**  
(T.M.)

	2006					2007										
	Ago.	Set.	Oct.	Nov.	Dic.	Ene.- Dic.	Ene.	Feb.	Mar.	Abr.	May.	Jun.	Jul.	Ago.		
<b>DESEMBARQUE TOTAL 1/</b>	<b>534</b>	<b>536</b>	<b>401</b>	<b>187</b>	<b>309</b>	<b>4 130</b>	<b>196</b>	<b>236</b>	<b>401</b>	<b>324</b>	<b>502</b>	<b>494</b>	<b>541</b>	<b>541</b>	<b>DESEMBARQUE TOTAL 1/</b>	
Fresco	213	245	110	117	122	2 058	116	207	231	166	330	307	246	216	Fresco	
Seco-salado	321	291	291	70	187	2 072	80	29	170	158	172	187	295	325	Seco-salado	
<b>DESEMBARQUE TOTAL 2/</b>	<b>534</b>	<b>536</b>	<b>401</b>	<b>187</b>	<b>309</b>	<b>4 130</b>	<b>196</b>	<b>236</b>	<b>401</b>	<b>324</b>	<b>502</b>	<b>494</b>	<b>541</b>	<b>541</b>	<b>DESEMBARQUE TOTAL 2/</b>	
Acarahuazú	0	1	1	4	7	22	0	1	5	4	11	12	4	2	Acarahuazú	
Achacubo	2	0	0	0	1	11	4	0	0	0	1	1	0	0	Achacubo	
Arahua	0	0	0	2	4	18	2	1	2	3	1	1	2	1	Arahua	
Boquichico	161	136	95	14	41	952	16	13	63	43	93		212	165	Boquichico	
Chiu Chiu	4	24	47	43	42	402	46	85	107	75	118	2	3	4	Chiu Chiu	
Doncella	88	95	94	5	4	477	3	2	17	6	18	24	82	58	Doncella	
Dorado	102	2	4	5	11	162	3	2	8	1	14	15	12	11	Dorado	
Gamitana	6	5	4	2	12	63	4	1	4	3	2	2	4	3	Gamitana	
Lisa	4	11	0	1	2	50	1	3	5	9	10	28	26	25	Lisa	
LLambina	19	31	31	38	47	399	41	35	65	46	64	10	6	16	LLambina	
Llausá	5	4	4	2	4	42	3	1	4	9	13	14	13	14	Llausá	
Maparate	8	11	11	10	26	109	19	15	14	17	16	12	9	19	Maparate	
Mota	7	11	10	10	16	149	18	17	20	17	25	24	26	59	Mota	
Paco	3	1	1	1	6	25	1	1	2	3	2	2	2	8	Paco	
Paiche	5	17	17	0	0	69	0	0	2	2	10	10	7	4	Paiche	
Palometa	28	40	31	1	5	250	2	2	6	13	17	67	47	37	Palometa	
Sardina	24	57	3	4	3	240	0	3	5	9	27	46	27	33	Sardina	
Torre	6	6	5	0	0	32	0	0	0	0	1	0	0	1	Torre	
Tucunará	1	0	0	1	3	12	1	3	5	2	3	3	4	8	Tucunará	
Turushuqui	3	0	0	2	3	24	2	2	3	1	3	3	4	3	Turushuqui	
Yulilla	1	5	5	5	22	56	4	11	11	18	8	3	2	4	Yulilla	
Otras especies	57	79	38	37	50	566	26	38	53	43	45	215	49	66	Otras especies	

1/ Por estado de conservación.

2/ Por tipo de especie.

Fuente: Dirección Regional Sectorial de la Producción - Ucayali.

Elaboración: BCRP. Sede Regional Iquitos. Departamento de Estudios Económicos.

Cuadro N° 05

**UCAYALI: PRODUCCIÓN DE MADERA ROLLIZA**  
(Metros cúbicos)

	2006						2007								
	Ago.	Set.	Oct.	Nov.	Dic.	Ene.- Dic.	Ene.	Feb.	Mar.	Abr.	May.	Jun.	Jul.	Ago.	
<b>Especies de madera</b>															<b>Especies de madera</b>
Aguano Masha	257	541	350	672	79	3 535	202	410	266	52	50	60	15	71	Aguano Masha
Bolaina blanca	1 696	1 076	2 207	2 511	1 707	20 466	1 940	1 671	1 697	200	1 357	681	1 660	1 968	Bolaina blanca
Caoba	1 189	712	962	203	1 037	12 416	461	472	603	419	85	140	127	282	Caoba
Capirona	5 851	3 462	6 128	4 864	2 220	42 220	3 042	1 659	2 622	1 287	2 168	540	687	196	Capirona
Cachimbo	484	1 704	2 553	2 325	1 876	24 139	4 240	1 627	3 147	2 162	2 681	1 271	1 089	2 300	Cachimbo
Catahua	1 351	2 587	4 328	2 792	2 359	32 367	3 957	2 652	4 277	4 351	2 465	1 243	1 022	772	Catahua
Cedro	908	73	89	790	1 796	14 355	1 021	468	358	810	228	324	0	18	Cedro
Copaiba	936	1 678	1 582	2 429	1 773	23 913	3 339	2 219	2 530	2 723	1 816	1 275	1 820	1 318	Copaiba
Cumala	894	946	1 235	3 021	1 324	35 813	3 831	2 615	3 434	2 363	2 920	1 911	2 866	1 310	Cumala
Estoraque	567	251	830	982	518	5 752	303	382	1 234	792	124	35	45	30	Estoraque
Huayruro	161	581	555	301	429	5 604	1 138	644	849	413	512	449	352	642	Huayruro
Huimba negra	746	403	520	589	229	4 236	659	251	495	481	499	23	203	288	Huimba negra
Ishpingo	0	167	201	395	101	3 401	375	366	353	564	180	249	63	70	Ishpingo
Lagarto caspi	55	15	107	100	0	1 754	36	175	191	114	118	115	0	0	Lagarto caspi
Lupuna blanca	869	2 261	721	5 240	3 858	42 202	4 341	4 801	4 758	5 847	1 704	766	1 561	711	Lupuna blanca
Moena	631	317	678	358	711	12 997	1 837	648	974	768	986	643	245	1 253	Moena
Panguana	46	44	27	0	0	290	54	15	0	0	50	0	0	0	Panguana
Pashaco	403	326	435	563	736	9 244	1 179	1 252	1 295	1 861	883	570	321	678	Pashaco
Pumaquiro	181	152	149	441	350	3 377	371	277	339	315	240	170	0	126	Pumaquiro
Quinilla	2 126	736	1 121	1 358	541	14 207	2 096	1 301	913	749	798	450	789	156	Quinilla
Requia	64	0	130	164	114	2 131	223	100	170	170	301	280	739	150	Requia
Shihuahuaco	6 858	3 043	4 636	5 818	2 169	44 278	3 957	2 697	3 273	2 710	2 420	937	718	1 092	Shihuahuaco
Tornillo	1 384	1 504	830	3 848	2 782	39 039	6 642	3 215	3 885	2 475	3 180	1 310	1 379	982	Tornillo
Utucuro	953	1 045	1 750	696	479	8 775	607	126	435	95	859	536	244	382	Utucuro
Yacushapana	345	942	829	478	169	5 423	532	203	454	134	135	150	0	202	Yacushapana
Otros	917	716	1 851	2 594	1 789	19 416	1 983	1 285	3 504	2 199	1 594	427	518	1 124	Otros
<b>TOTAL</b>	<b>29 872</b>	<b>25 282</b>	<b>34 804</b>	<b>43 532</b>	<b>29 146</b>	<b>431 351</b>	<b>48 367</b>	<b>31 531</b>	<b>42 057</b>	<b>34 053</b>	<b>28 354</b>	<b>14 555</b>	<b>16 463</b>	<b>16 119</b>	<b>TOTAL</b>

Fuente: Oficina Regional de Recursos Naturales de Ucayali.

Elaboración: BCRP. Sede Regional Iquitos. Departamento de Estudios Económicos.

Cuadro N° 06

**UCAYALI: PRODUCCIÓN DE MADERA ASERRADA**  
(Metros cúbicos)

	2006						2007								
	Ago.	Set.	Oct.	Nov.	Dic.	Ene.- Dic.	Ene.	Feb.	Mar.	Abr.	May.	Jun.	Jul.	Ago.	
<b>Especies de madera</b>															<b>Especies de madera</b>
Aguano Masha	212	221	314	321	263	2 710	230	152	171	152	63	117	95	99	Aguano Masha
Caoba	691	1 244	429	581	361	9 491	562	197	1 118	307	151	72	83	44	Caoba
Capirona	6 417	5 829	5 270	5 611	4 920	54 790	5 356	5 340	5 824	1 393	1 472	996	1 259	707	Capirona
Cachimbo	1 382	1 624	2 768	2 539	1 880	23 179	2 847	2 718	2 967	1 924	1 825	1 905	1 558	1 406	Cachimbo
Catahua	1 406	1 973	2 762	2 189	2 115	25 668	3 638	2 905	3 722	1 474	1 705	2 155	1 799	1 226	Catahua
Cedro	1 833	1 553	719	749	895	18 962	1 413	1 806	2 032	482	315	351	223	270	Cedro
Copaiba	1 532	1 841	1 049	1 022	1 783	19 616	2 706	2 882	2 975	1 349	1 107	1 144	1 517	1 900	Copaiba
Cumala	1 015	964	890	1 329	1 971	26 746	2 467	2 233	3 533	1 204	1 950	1 573	1 947	2 261	Cumala
Estoraque	497	519	499	560	530	4 376	395	366	610	368	290	213	154	179	Estoraque
Huayruro	302	701	425	1 009	813	5 681	716	852	887	289	253	152	176	344	Huayruro
Huimba	421	315	245	360	263	4 021	281	278	487	203	221	137	151	328	Huimba
Ishpingo	135	64	105	35	115	1 784	234	147	275	225	173	120	80	79	Ishpingo
Lagarto Caspi	66	31	11	5	3	404	61	36	120	150	124	19	5	30	Lagarto
Lupuna	134	136	185	52	200	14 587	160	178	203	55	73	59	51	42	Lupuna
Marupa	14	9	13	16	113	747	47	31	24	10	69	47	87	81	Marupa
Moena	765	587	444	457	363	9 441	685	735	674	383	872	488	640	759	Moena
Pashaco	656	265	239	312	583	5 804	591	919	1 030	453	588	686	435	477	Pashaco
Pumaquiro	161	148	60	166	160	1 732	278	174	173	170	148	107	151	79	Pumaquiro
Quinilla	851	726	694	557	658	9 556	653	687	851	499	303	412	333	371	Quinilla
Requia	84	50	21	44	55	1 656	139	126	114	35	130	87	189	162	Requia
Shihuahuaco	4 766	4 674	4 043	4 272	4 031	41 826	3 072	4 127	5 845	2 332	1 256	1 756	1 228	1 542	Shihuahuaco
Tornillo	2 703	2 210	2 087	3 227	5 036	41 589	4 561	4 544	4 758	2 560	2 012	2 045	1 432	1 456	Tornillo
Utucuro	319	577	703	866	561	5 412	770	643	630	204	173	261	348	308	Utucuro
Yacushapana	391	517	165	352	134	2 874	122	170	121	182	218	58	56	172	Yacushapana
Otros	3 380	3 206	3 500	3 869	4 002	37 963	4 503	3 847	5 629	2 850	1 699	1 830	1 704	2 588	Otros
<b>TOTAL</b>	<b>30 133</b>	<b>29 984</b>	<b>27 642</b>	<b>30 499</b>	<b>31 808</b>	<b>370 615</b>	<b>36 485</b>	<b>36 094</b>	<b>44 772</b>	<b>19 254</b>	<b>17 190</b>	<b>16 790</b>	<b>15 702</b>	<b>16 910</b>	<b>TOTAL</b>

Fuente: Oficina Regional de Recursos Naturales de Ucayali.

Elaboración: BCRP. Sede Regional Iquitos. Departamento de Estudios Económicos.



Cuadro N° 07

## UCAYALI: PRODUCCIÓN DE HIDROCARBUROS LÍQUIDOS Y GAS

	2006						2007								
	Ago.	Set.	Oct.	Nov.	Dic.	Ene.- Dic.	Ene.	Feb.	Mar.	Abr.	May.	Jun.	Jul.	Ago.	
<b>PETROLEO Y LGN 1/</b>	<b>103</b>	<b>98</b>	<b>91</b>	<b>102</b>	<b>100</b>	<b>1 214</b>	<b>94</b>	<b>81</b>	<b>88</b>	<b>94</b>	<b>97</b>	<b>94</b>	<b>94</b>	<b>94</b>	<b>PETROLEO Y LGN 1/</b>
*Lote 31-C (LGN)	103	98	91	102	100	1 214	94	81	88	94	97	94	94	94	*Lote 31-C (LGN)
<b>GAS NATURAL 2/</b>	<b>1 408</b>	<b>1 438</b>	<b>1 377</b>	<b>1 336</b>	<b>1 144</b>	<b>13 820</b>	<b>662</b>	<b>741</b>	<b>1 217</b>	<b>1 273</b>	<b>1 068</b>	<b>1 407</b>	<b>1 259</b>	<b>1 382</b>	<b>GAS NATURAL 2/</b>
*Lote 31-C	1 408	1 438	1 377	1 336	1 144	13 820	662	741	1 217	1 273	1 068	1 407	1 259	1 382	*Lote 31-C

1/ Miles de barriles.

2/ Millones de pies cúbicos.

Fuente: Perú-Petro S.A.

Elaboración: BCRP. Sede Regional Iquitos. Departamento de Estudios Económicos.

Cuadro N° 08

## UCAYALI: ÍNDICE DE VOLUMEN FÍSICO DE LA PRODUCCIÓN INDUSTRIAL DE PUCALLPA 1/

C I I U	2006						2007								C I I U
	Ago.	Set.	Oct.	Nov.	Dic.	Ene. - Dic.	Ene.	Feb.	Mar.	Abr.	May.	Jun.	Jul.	Ago.	
<b>MANUFACTURA PRIMARIA</b>	<b>645.5</b>	<b>607.8</b>	<b>558.9</b>	<b>573.4</b>	<b>651.7</b>	<b>626.22</b>	<b>588.4</b>	<b>508</b>	<b>528.2</b>	<b>513.1</b>	<b>574.8</b>	<b>589</b>	<b>520.3</b>	<b>567</b>	<b>MANUFACTURA PRIMARIA</b>
2320 -Refinación de petróleo	645.5	607.8	558.9	573.4	651.7	626.22	588.4	508	528.2	513.1	574.8	589	520.3	567	2320 -Refinación de petróleo
<b>MANUFACTURA NO PRIMARIA</b>	<b>143.9</b>	<b>137.9</b>	<b>152.9</b>	<b>170.7</b>	<b>151.7</b>	<b>161.66</b>	<b>186</b>	<b>185.6</b>	<b>217</b>	<b>124.4</b>	<b>144.6</b>	<b>126</b>	<b>116.2</b>	<b>145.2</b>	<b>MANUFACTURA NO PRIMARIA</b>
1553 -Bebidas malteadas	136.6	124.8	173.3	185.8	137.7	145.08	193.6	186.4	197.7	160.6	219.2	179.9	159.7	183.1	1553 -Bebidas malteadas
1554 -Bebidas gaseosas	18.6	13.6	13.5	11.9	12.8	15.14	13.1	12	12.8	13.6	13.8	10.6	12.8	14.3	1554 -Bebidas gaseosas
2010 -Madera aserrada	181.1	180.2	166.1	183.3	191.2	206.78	219.3	216.9	269.1	115.7	103.3	100.9	94.4	101.6	2010 -Madera aserrada
2899 -Láminas galvanizadas	0	0	0	138.8	95.3	107.66	0	119.8	200.3	0	0	0	60.8	521.8	2899 -Láminas galvanizadas
<b>TOTAL</b>	<b>192.5</b>	<b>183.5</b>	<b>192.2</b>	<b>209.7</b>	<b>200.1</b>	<b>206.61</b>	<b>225.6</b>	<b>216.8</b>	<b>247.2</b>	<b>162.1</b>	<b>186.3</b>	<b>170.8</b>	<b>155.4</b>	<b>186.1</b>	<b>TOTAL</b>

Fuente: Dirección Regional Sectorial de la Producción - Encuesta a Empresas Industriales.

1 / preliminar

Cuadro Nº 09

**UCAYALI: ÍNDICE DE VOLUMEN FÍSICO DE LA PRODUCCIÓN INDUSTRIAL DE PUCALLPA 1/  
(Variación Porcentual)**

C I I U	2006					Acumulado 2006	2007								Acumulado 2007	C I I U
	Ago.	Set.	Oct.	Nov.	Dic.		Ene.	Feb.	Mar.	Abr.	May.	Jun.	Jul.	Ago.		
<b>MANUFACTURA PRIMARIA</b>	<b>-6.2</b>	<b>-11.2</b>	<b>-18.1</b>	<b>-13.5</b>	<b>-15.6</b>	<b>0.4</b>	<b>-11.2</b>	<b>-17.3</b>	<b>-18.0</b>	<b>-7.7</b>	<b>-18.9</b>	<b>-0.5</b>	<b>-25.7</b>	<b>-12.2</b>	<b>-14.3</b>	<b>MANUFACTURA PRIMARIA</b>
2320 -Refinación de petróleo	-6.2	-11.2	-18.1	-13.5	-15.6	0.4	-11.2	-17.3	-18.0	-7.7	-18.9	-0.5	-25.7	-12.2	-14.3	2320 -Refinación de petróleo
<b>MANUFACTURA NO PRIMARIA</b>	<b>-0.3</b>	<b>14.3</b>	<b>-4.4</b>	<b>-3.5</b>	<b>-20.6</b>	<b>-6.7</b>	<b>-6.0</b>	<b>13.1</b>	<b>11.7</b>	<b>-4.2</b>	<b>-17.1</b>	<b>-20.3</b>	<b>-29.3</b>	<b>0.9</b>	<b>-6.2</b>	<b>MANUFACTURA NO PRIMARIA</b>
1553 -Bebidas malteadas	-16.9	0.2	18.1	15.5	-12.7	-2.8	34.3	59.7	42.3	78.4	47.1	-1.6	-0.8	34.0	32.2	1553 -Bebidas malteadas
1554 -Bebidas gaseosas	44.2	2.3	15.4	-7.0	-15.8	54.3	-9.0	-9.1	-17.4	-5.6	-18.8	-37.6	-35.4	-23.1	-20.7	1554 -Bebidas gaseosas
2010 -Madera aserrada	15.9	26.5	-20.1	-20.7	-22.9	-8.1	-13.6	-11.7	-6.6	-41.0	-56.3	-46.2	-44.9	-43.9	-30.6	2010 -Madera aserrada
2899 -Láminas galvanizadas	-	-	-	-	-58.8	151.6	-100.0	-	-	-	-	-100.0	-85.7	-	-36.0	2899 -Láminas galvanizadas
<b>TOTAL</b>	<b>-2.3</b>	<b>4.7</b>	<b>-8.7</b>	<b>-6.4</b>	<b>-19.1</b>	<b>-4.7</b>	<b>-7.2</b>	<b>4.4</b>	<b>4.3</b>	<b>-5.3</b>	<b>-17.6</b>	<b>-14.6</b>	<b>-28.1</b>	<b>-3.3</b>	<b>-8.5</b>	<b>TOTAL</b>

Fuente: Dirección Regional Sectorial de la Producción - Encuesta a Empresas Industriales.

1 / preliminar

Cuadro Nº 10

**EMPLEO FORMAL URBANO EN EMPRESAS DE 10 Y MÁS TRABAJADORES  
EN LA CIUDAD DE PUCALLPA POR SECTORES ECONÓMICOS  
(Variación porcentual con respecto al mismo mes del año anterior)**

Año	Mes	Comercio	Electric. gas y agua	Primario	Industria	Servicios	Transp. y comun.	Total
2006	ENE	7.4	-0.7	-7.3	6.5	15.1	-1.6	5.0
	FEB	10.3	1.4	-14.4	0.4	16.4	-4.0	1.3
	MAR	10.1	-6.8	-11.5	0.9	13.0	-5.0	0.7
	ABR	11.8	-3.6	-15.9	2.4	8.8	-6.0	1.5
	MAY	13.5	-3.0	-22.0	3.0	4.8	-4.0	0.5
	JUN	14.6	-	-16.1	-0.3	5.5	-16.1	-0.1
	JUL	7.8	-	-6.2	0.5	6.2	-20.6	1.1
	AGO	16.8	-	-1.3	0.7	5.0	-17.3	2.3
	SET	15.5	-	11.9	-1.8	9.4	-15.9	3.5
	OCT	16.7	-	4.8	-0.9	4.5	-16.6	2.5
	NOV	16.9	-	9.2	-1.4	9.0	-22.6	3.5
	DIC	13.0	-	15.5	-0.8	7.8	-18.6	4.0
2007	ENE	13.5	-	11.3	-5.1	1.8	-13.6	0.3
	FEB	9.9	-	11.1	0.3	11.4	-11.6	4.3
	MAR	10.5	-	18.5	0.4	1.2	-9.5	3.9
	ABR	9.4	-	22.0	4.9	4.4	-12.4	6.7
	MAY	0.0	-	28.5	2.6	6.5	-11.5	6.9
	JUN	0.0	-	21.0	3.8	18.3	0.7	8.7
	JUL	7.3	-	19.8	0.3	17.1	7.0	8.0
	AGO	-1.0	-	67.7	7.4	16.0	8.3	16.6

Fuente: MTPE-DNPEFP - Encuesta Nacional de variación mensual del empleo en empresas de 10 y más trabajadores de la actividad privada.

Elaboración: BCRP. Sede Regional Iquitos. Departamento de Estudios Económicos.

Nota: La información corresponde al primer día de cada mes.

CUADRO N° 11

UCAYALI: ARRIBOS Y PERNOCTACIONES A LOS ESTABLECIMIENTOS DE HOSPEDAJE 1/  
(Número)

	2006						2007								
	Ago.	Set.	Oct.	Nov.	Dic.	Ene.-Dic.	Ene.	Feb.	Mar.	Abr.	May.	Jun.		Jul.	Ago.
<b>ARRIBOS</b>	<b>9 079</b>	<b>9 099</b>	<b>9 037</b>	<b>8 739</b>	<b>9 120</b>	<b>110 226</b>	<b>8 591</b>	<b>8 733</b>	<b>11 523</b>	<b>9 242</b>	<b>9 894</b>	<b>8 037</b>	<b>8 168</b>	<b>9 576</b>	<b>ARRIBOS</b>
Nacionales	8 874	8 892	8 789	8 524	8 938	107 722	8 442	8 489	11 326	9 059	9 732	7 864	7 983	9 341	Nacionales
Extranjeros	205	207	248	215	182	2 504	149	244	197	183	162	173	185	235	Extranjeros
<b>PERNOCTACIONES</b>	<b>20 157</b>	<b>20 521</b>	<b>20 459</b>	<b>18 918</b>	<b>18 963</b>	<b>229 654</b>	<b>17 673</b>	<b>18 194</b>	<b>24 042</b>	<b>19 677</b>	<b>21 395</b>	<b>18 605</b>	<b>19 023</b>	<b>21 338</b>	<b>PERNOCTACIONES</b>
Nacionales	19 513	19 975	19 624	18 182	18 563	222 519	17 253	17 414	23 480	18 982	20 857	17 780	18 215	20 750	Nacionales
Extranjeros	644	546	835	736	400	7 135	420	780	562	695	538	825	808	588	Extranjeros

1/ Preliminar

Fuente: Dirección Regional de Comercio Exterior, Turismo y Artesanía - Ucayali.

Elaboración: BCRP. Sede Regional Iquitos. Departamento de Estudios Económicos.

Cuadro N° 12

ÍNDICE DE PRECIOS AL CONSUMIDOR DE LA CIUDAD DE PUCALLPA  
(Base 1994=100)

	POND.	2006					2007						Variación Porcentual					
		Ago.	Set.	Oct.	Nov.	Dic.	Ene.	Feb.	Mar.	Abr.	May.	Jun.	Jul.	Ago.	Mensual		Acumulada	Anual
Alimentos y Bebidas	59.22	159.25	159.55	160.28	162.11	165.08	165.83	166.74	168.58	169.49	167.35	168.74	170.07	172.47	1.41	4.48	8.30	Alimentos y Bebidas
Vestido y Calzado	5.77	178.40	178.39	178.42	178.62	178.66	179.62	179.90	180.00	180.09	180.09	180.14	180.29	180.98	0.38	1.30	1.45	Vestido y Calzado
Alq. Vivien. Comb. Elec.	10.31	194.87	195.54	195.57	194.08	192.24	192.35	191.46	191.04	191.20	194.39	198.03	199.23	199.78	0.28	3.92	2.52	Alq. Vivien. Comb. Elec.
Muebles, Ens. y Manten.	4.96	161.63	161.30	161.32	161.48	161.67	161.71	161.98	161.71	162.15	162.38	162.51	163.83	164.33	0.31	1.65	1.67	Muebles, Ens. y Manten.
Cuid. y Cons. de Salud	1.70	255.50	255.89	256.81	256.98	257.30	258.66	258.79	259.23	259.44	259.51	260.39	261.42	263.32	0.73	2.34	3.06	Cuid. y Cons. de Salud
Transportes y Comunic.	9.32	164.46	164.15	163.84	163.86	163.52	163.09	162.78	162.22	162.31	162.81	163.83	164.31	163.85	-0.28	0.20	-0.37	Transportes y Comunic.
Esparc. Div. Serv. Cult.	3.16	178.23	178.05	178.05	178.05	178.00	178.72	178.29	180.37	182.52	182.52	182.60	182.76	182.76	0.00	2.67	2.54	Esparc. Div. Serv. Cult.
Otros Bienes y Servicios	5.58	159.64	160.15	160.22	159.99	160.08	160.12	159.80	160.16	160.44	160.75	160.88	160.96	161.57	0.38	0.93	1.21	Otros Bienes y Servicios
<b>ÍNDICE GENERAL</b>	<b>100.00</b>	<b>166.88</b>	<b>167.11</b>	<b>167.54</b>	<b>168.48</b>	<b>170.04</b>	<b>170.56</b>	<b>170.98</b>	<b>172.06</b>	<b>172.74</b>	<b>171.87</b>	<b>173.20</b>	<b>174.26</b>	<b>175.82</b>	<b>0.90</b>	<b>3.40</b>	<b>5.36</b>	<b>ÍNDICE GENERAL</b>

Fuente: Instituto Nacional de Estadística e Informática de Ucayali.

Elaboración: BCRP. Sede Regional Iquitos. Departamento de Estudios Económicos.

Cuadro N° 13

**UCAYALI: EXPORTACIONES FOB POR GRUPO DE PRODUCTO 1/**  
(Miles US\$)

	2006						2007								
	Ago.	Set.	Oct.	Nov.	Dic.	Ene.-Dic.	Ene.	Feb.	Mar.	Abr.	May.	Jun.	Jul.	Ago.	
<b>Forestales</b>	<b>5 804</b>	<b>3 443</b>	<b>5 013</b>	<b>5 025</b>	<b>3 119</b>	<b>50 967</b>	<b>3 833</b>	<b>3 182</b>	<b>4 400</b>	<b>4 017</b>	<b>3 353</b>	<b>5 300</b>	<b>3 386</b>	<b>3 963</b>	<b>Forestales</b>
- Madera aserrada	3 604	1 328	2 434	2 488	795	23 661	1 952	642	1 996	1 484	861	2 859	1 245	1 293	- Madera aserrada
- Tablillas y Frisos	1 028	869	1 046	1 095	1 018	11 482	726	940	1 077	777	1 188	1 099	720	1 121	- Tablillas y Frisos
- Machihembrado	71	76	53	54	0	638	28	80	3	35	8	11	15	11	- Machihembrado
- Triplay	765	858	867	619	522	10 833	594	775	567	806	561	537	738	660	- Triplay
- Tableros	260	226	332	541	593	2 723	289	472	613	549	669	559	499	553	- Tableros
- Tarugos y Trefilados	43	86	93	42	45	689	95	88	123	55	52	96	0	228	- Tarugos y Trefilados
- Otros acabados	33	0	188	186	146	941	149	185	21	311	14	139	169	97	- Otros acabados
<b>Agropecuarios</b>	<b>1</b>	<b>0</b>	<b>22</b>	<b>0</b>	<b>125</b>	<b>646</b>	<b>131</b>	<b>131</b>	<b>0</b>	<b>131</b>	<b>66</b>	<b>0</b>	<b>76</b>	<b>0</b>	<b>Agropecuarios</b>
- Camu Camu	1	0	22	0	125	615	131	131	0	131	66	0	76	0	- Camu Camu
- Maca	0	0	0	0	0	0	0	0	0	0	0	0	0	0	- Maca
- Semillas forrajeras	0	0	0	0	0	31	0	0	0	0	0	0	0	0	- Semillas forrajeras
<b>Otros</b>	<b>0</b>	<b>0</b>	<b>0</b>	<b>0</b>	<b>0</b>	<b>35</b>	<b>0</b>	<b>0</b>	<b>21</b>	<b>0</b>	<b>0</b>	<b>0</b>	<b>0</b>	<b>0</b>	<b>Otros</b>
<b>TOTAL EXPORTACIONES</b>	<b>5 805</b>	<b>3 443</b>	<b>5 035</b>	<b>5 025</b>	<b>3 244</b>	<b>51 648</b>	<b>3 964</b>	<b>3 313</b>	<b>4 421</b>	<b>4 148</b>	<b>3 419</b>	<b>5 300</b>	<b>3 462</b>	<b>3 963</b>	<b>TOTAL EXPORTACIONES</b>

1/ Preliminar.

Fuente: SUNAT - Aduanas. (www.sunat.gob.pe)

Elaboración: BCRP. Sede Regional Iquitos. Departamento de Estudios Económicos.

Cuadro Nº 14

**UCAYALI: EXPORTACIONES FOB POR BLOQUE ECONÓMICO Y PAÍSES**  
(Miles de US\$)

BLOQUE ECONÓMICO	2006						2007								BLOQUE ECONÓMICO
	Ago.	Set.	Oct.	Nov.	Dic.	Ene.-Dic.	Ene.	Feb.	Mar.	Abr.	May.	Jun.	Jul.	Ago.	
<b>I. AMERICA</b>	<b>4 365</b>	<b>2 080</b>	<b>3 537</b>	<b>3 413</b>	<b>1 595</b>	<b>34 241</b>	<b>2 664</b>	<b>1 744</b>	<b>2 619</b>	<b>1 979</b>	<b>1 673</b>	<b>3 232</b>	<b>2 239</b>	<b>3 604</b>	<b>I. AMERICA</b>
<b>TLCAN</b>	<b>4 052</b>	<b>1 690</b>	<b>3 067</b>	<b>2 701</b>	<b>1 337</b>	<b>29 240</b>	<b>2 416</b>	<b>1 404</b>	<b>2 314</b>	<b>1 719</b>	<b>1 526</b>	<b>2 631</b>	<b>2 155</b>	<b>2 761</b>	<b>TLCAN</b>
-Canadá	0	0	20	0	3	119	14	0	0	0	12	31	38	4	-Canadá
-Estados Unidos	3 042	524	1 946	1 773	356	16 840	1 251	352	1 147	355	188	1 357	703	528	-Estados Unidos
-México	1 010	1 166	1 101	928	978	12 281	1 151	1 051	1 168	1 363	1 326	1 243	1 414	2 229	-México
<b>CAN</b>	<b>80</b>	<b>2</b>	<b>66</b>	<b>196</b>	<b>167</b>	<b>1 212</b>	<b>27</b>	<b>190</b>	<b>62</b>	<b>116</b>	<b>40</b>	<b>67</b>	<b>61</b>	<b>714</b>	<b>CAN</b>
-Bolivia	0	0	0	0	0	0	0	0	0	0	0	0	0	0	-Bolivia
-Colombia	0	2	7	0	40	206	7	0	21	7	0	6	0	714	-Colombia
-Ecuador	41	0	20	0	21	190	0	20	21	47	0	22	0	0	-Ecuador
-Venezuela	39	0	39	196	106	816	20	170	20	62	40	39	61	0	-Venezuela
<b>MERCOSUR</b>	<b>0</b>	<b>0</b>	<b>0</b>	<b>0</b>	<b>0</b>	<b>0</b>	<b>0</b>	<b>0</b>	<b>0</b>	<b>0</b>	<b>0</b>	<b>0</b>	<b>0</b>	<b>109</b>	<b>MERCOSUR</b>
-Argentina	0	0	0	0	0	0	0	0	0	0	0	0	0	86	-Argentina
-Brasil	0	0	0	0	0	0	0	0	0	0	0	0	0	23	-Brasil
-Resto MERCOSUR	0	0	0	0	0	0	0	0	0	0	0	0	0	0	-Resto MERCOSUR
<b>CHILE</b>	<b>25</b>	<b>23</b>	<b>52</b>	<b>49</b>	<b>40</b>	<b>327</b>	<b>37</b>	<b>23</b>	<b>0</b>	<b>74</b>	<b>29</b>	<b>95</b>	<b>0</b>	<b>0</b>	<b>CHILE</b>
<b>RESTO DE AMÉRICA</b>	<b>208</b>	<b>365</b>	<b>352</b>	<b>467</b>	<b>51</b>	<b>3 462</b>	<b>185</b>	<b>127</b>	<b>243</b>	<b>70</b>	<b>78</b>	<b>439</b>	<b>23</b>	<b>20</b>	<b>RESTO DE AMÉRICA</b>
<b>II. EUROPA</b>	<b>208</b>	<b>123</b>	<b>220</b>	<b>107</b>	<b>227</b>	<b>1 517</b>	<b>142</b>	<b>202</b>	<b>314</b>	<b>743</b>	<b>274</b>	<b>771</b>	<b>51</b>	<b>84</b>	<b>II. EUROPA</b>
<b>UNIÓN EUROPEA</b>	<b>157</b>	<b>123</b>	<b>204</b>	<b>107</b>	<b>227</b>	<b>1 343</b>	<b>128</b>	<b>165</b>	<b>314</b>	<b>743</b>	<b>274</b>	<b>758</b>	<b>35</b>	<b>39</b>	<b>UNIÓN EUROPEA</b>
-Alemania	1	0	0	0	0	1	0	0	0	0	0	0	0	25	-Alemania
-Italia	113	108	167	68	93	974	88	88	145	48	164	130	0	0	-Italia
-España	22	0	21	39	134	316	28	77	169	695	110	546	35	0	-España
-Francia	0	0	0	0	0	0	0	0	0	0	0	0	0	0	-Francia
-Países Bajos	0	0	0	0	0	0	12	0	0	0	0	0	0	2	-Países Bajos
-Resto Unión Europea	21	15	16	0	0	52	0	0	0	0	0	82	0	12	-Resto Unión Europea
<b>SUIZA</b>	<b>0</b>	<b>0</b>	<b>16</b>	<b>0</b>	<b>0</b>	<b>16</b>	<b>0</b>	<b>0</b>	<b>0</b>	<b>0</b>	<b>0</b>	<b>0</b>	<b>0</b>	<b>2</b>	<b>SUIZA</b>
<b>RESTO DE EUROPA</b>	<b>51</b>	<b>0</b>	<b>0</b>	<b>0</b>	<b>0</b>	<b>158</b>	<b>14</b>	<b>36</b>	<b>0</b>	<b>0</b>	<b>0</b>	<b>13</b>	<b>16</b>	<b>43</b>	<b>RESTO DE EUROPA</b>
<b>III. ASIA</b>	<b>1 168</b>	<b>1 175</b>	<b>1 166</b>	<b>1 454</b>	<b>1 331</b>	<b>15 120</b>	<b>1 077</b>	<b>1 294</b>	<b>1 402</b>	<b>1 346</b>	<b>1 385</b>	<b>1 216</b>	<b>1 164</b>	<b>111</b>	<b>III. ASIA</b>
-China	950	1 134	1 008	1 330	1 102	11 772	840	1 046	1 133	941	1 293	1 070	1 006	0	-China
-Japón	16	0	23	13	125	673	131	131	0	131	65	1	97	13	-Japón
-Hong Kong	202	41	135	111	104	2 675	105	117	269	275	27	145	61	42	-Hong Kong
-Resto de Asia	0	0	0	0	0	0	0	0	0	0	0	0	0	56	-Resto de Asia
<b>IV. OCEANIA</b>	<b>64</b>	<b>65</b>	<b>112</b>	<b>51</b>	<b>91</b>	<b>770</b>	<b>80</b>	<b>73</b>	<b>86</b>	<b>80</b>	<b>87</b>	<b>81</b>	<b>8</b>	<b>0</b>	<b>IV. OCEANIA</b>
<b>V. NO DECLARADOS</b>	<b>0</b>	<b>0</b>	<b>0</b>	<b>0</b>	<b>0</b>	<b>0</b>	<b>0</b>	<b>0</b>	<b>0</b>	<b>0</b>	<b>0</b>	<b>0</b>	<b>0</b>	<b>0</b>	<b>V. NO DECLARADOS</b>
<b>TOTAL</b>	<b>5 805</b>	<b>3 443</b>	<b>5 035</b>	<b>5 025</b>	<b>3 244</b>	<b>51 648</b>	<b>3 964</b>	<b>3 313</b>	<b>4 421</b>	<b>4 148</b>	<b>3 419</b>	<b>5 300</b>	<b>3 462</b>	<b>3 799</b>	<b>TOTAL</b>

Fuente: SUNAT. (www.sunat.gob.pe)

Elaboración: BCRP. Sede Regional Iquitos. Departamento de Estudios Económicos.

Cuadro Nº 15

**UCAYALI: INGRESOS CORRIENTES DEL GOBIERNO CENTRAL**  
(Miles de nuevos soles)

	2006						2007								
	Ago.	Set.	Oct.	Nov.	Dic.	Ene.-Dic.	Ene.	Feb.	Mar.	Abr.	May.	Jun.	Jul.		Ago.
<b>I. INGRESOS TRIBUTARIOS</b>	<b>15 469</b>	<b>14 579</b>	<b>14 796</b>	<b>15 609</b>	<b>15 670</b>	<b>192 894</b>	<b>19 746</b>	<b>13 421</b>	<b>15 900</b>	<b>19 058</b>	<b>16 518</b>	<b>14 646</b>	<b>18 100</b>	<b>17 668</b>	<b>I. INGRESOS TRIBUTARIOS</b>
1. Impuesto a la renta	5 207	4 647	5 082	5 216	4 809	66 919	5 955	5 647	6 403	7 734	4 255	5 261	5 572	6 080	1. Impuesto a la renta
- Personas Naturales	786	652	763	619	681	10 135	865	588	673	2 105	1 030	607	704	777	- Personas Naturales
- Personas Jurídicas	4 275	3 922	4 258	4 542	4 084	50 985	5 033	5 021	5 189	3 544	2 856	4 580	4 763	5 162	- Personas Jurídicas
- Regularización	146	73	61	55	44	5 799	57	38	541	2 085	369	74	105	141	- Regularización
2. Impuesto a la Importación	22	24	36	22	28	239	12	4	29	6	3	10	5	6	2. Impuesto a la Importación
3. Impuesto General a las Ventas (IGV)	2 058	2 142	2 013	2 139	2 295	35 405	4 655	2 215	2 352	2 473	2 676	3 822	3 269	3 517	3. Impuesto General a las Ventas (IGV)
. Interno	1 962	2 057	1 919	2 099	2 158	34 555	4 582	2 173	2 301	2 289	2 637	3 795	3 196	3 465	. Interno
. Externo	96	85	94	40	137	850	73	42	51	184	39	27	73	52	. Externo
4. Impuesto selectivo al consumo (ISC)	7 283	6 705	6 755	7 385	7 692	80 762	8 883	5 270	6 737	6 693	8 585	4 638	8 351	7 158	4. Impuesto selectivo al consumo (ISC)
5. Otros Ingresos tributarios	899	1 061	910	847	846	9 569	241	285	379	2 152	999	915	903	907	5. Otros Ingresos tributarios
<b>II. INGRESOS NO TRIBUTARIOS</b>	<b>85</b>	<b>190</b>	<b>139</b>	<b>186</b>	<b>146</b>	<b>1 526</b>	<b>151</b>	<b>80</b>	<b>240</b>	<b>131</b>	<b>181</b>	<b>184</b>	<b>207</b>	<b>239</b>	<b>II. INGRESOS NO TRIBUTARIOS</b>
<b>III. TOTAL (I+II)</b>	<b>15 554</b>	<b>14 769</b>	<b>14 935</b>	<b>15 795</b>	<b>15 816</b>	<b>194 420</b>	<b>19 897</b>	<b>13 501</b>	<b>16 140</b>	<b>19 189</b>	<b>16 699</b>	<b>14 830</b>	<b>18 307</b>	<b>17 907</b>	<b>III. TOTAL INGRESOS CORRIENTES (I+II)</b>

Fuente: Superintendencia Nacional de Administración Tributaria - SUNAT. (www.sunat.gob.pe)

Elaboración: BCRP. Sede Regional Iquitos. Departamento de Estudios Económicos.

Cuadro Nº 16

**UCAYALI: EJECUCIÓN DE INGRESOS DEL GOBIERNO REGIONAL 1/**  
(Miles de nuevos soles)

	2006						2007								
	Ago.	Set.	Oct.	Nov.	Dic.	Ene.-Dic.	Ene.	Feb.	Mar.	Abr.	May.	Jun.	Jul.	Ago.	
<b>TOTAL INGRESOS (I+II+III+IV)</b>	<b>7 877</b>	<b>6 404</b>	<b>5 627</b>	<b>4 389</b>	<b>5 654</b>	<b>86 978</b>	<b>12 685</b>	<b>2 842</b>	<b>15 474</b>	<b>5 273</b>	<b>6 088</b>	<b>629</b>	<b>5 774</b>	<b>5 990</b>	<b>TOTAL INGRESOS (I+II+III+IV)</b>
<b>I. INGRESOS CORRIENTES</b>	<b>7 346</b>	<b>5 640</b>	<b>5 232</b>	<b>3 927</b>	<b>5 391</b>	<b>67 201</b>	<b>5 424</b>	<b>1 054</b>	<b>6 937</b>	<b>4 843</b>	<b>5 601</b>	<b>346</b>	<b>5 034</b>	<b>5 760</b>	<b>I. INGRESOS CORRIENTES</b>
Tasas	153	244	90	82	83	1 637	146	104	220	252	107	24	81	194	Tasas
Venta de Bienes	241	225	254	227	255	2 753	228	229	258	261	249	93	247	262	Venta de Bienes
Prestación de Servicios	360	378	325	278	297	3 777	454	338	365	389	325	195	335	392	Prestación de Servicios
Rentas de la Propiedad	6 367	4 747	4 544	3 317	4 737	57 382	4 508	342	6 056	3 615	4 040	34	4 317	4 580	Rentas de la Propiedad
Multas, sanciones y Otros	5	9	18	20	8	220	32	11	10	9	37	0	36	26	Multas, sanciones y Otros
Otros Ingresos Corrientes	220	37	1	3	11	1 432	56	30	28	317	843	0	18	306	Otros Ingresos Corrientes
<b>II. INGRESOS DE CAPITAL</b>	<b>53</b>	<b>267</b>	<b>17</b>	<b>11</b>	<b>21</b>	<b>403</b>	<b>133</b>	<b>1</b>	<b>2</b>	<b>8</b>	<b>13</b>	<b>0</b>	<b>1</b>	<b>9</b>	<b>II. INGRESOS DE CAPITAL</b>
Venta de Activos	50	261	0	0	0	323	129	0	0	0	7	0	0	0	Venta de Activos
Amortización de Préstamos	3	6	17	11	21	80	4	1	2	8	6	0	1	9	Amortización de Préstamos
<b>III. TRANSFERENCIAS</b>	<b>478</b>	<b>497</b>	<b>378</b>	<b>451</b>	<b>242</b>	<b>4 665</b>	<b>510</b>	<b>1 787</b>	<b>3 279</b>	<b>422</b>	<b>474</b>	<b>283</b>	<b>739</b>	<b>221</b>	<b>III. TRANSFERENCIAS</b>
Transferencias	478	497	378	451	242	4 665	510	1 787	3 279	422	474	283	739	221	Transferencias
<b>IV. FINANCIAMIENTO</b>	<b>0</b>	<b>0</b>	<b>0</b>	<b>0</b>	<b>0</b>	<b>14 709</b>	<b>6 618</b>	<b>0</b>	<b>5 256</b>	<b>0</b>	<b>0</b>	<b>0</b>	<b>0</b>	<b>0</b>	<b>IV. FINANCIAMIENTO</b>
Saldo de Balance	0	0	0	0	0	14 709	6 618	0	5 256	0	0	0	0	0	Saldo de Balance
<b>TOTAL INGRESOS POR FUENTE</b>	<b>7 877</b>	<b>6 404</b>	<b>5 627</b>	<b>4 389</b>	<b>5 654</b>	<b>86 978</b>	<b>12 685</b>	<b>2 842</b>	<b>15 474</b>	<b>5 273</b>	<b>6 088</b>	<b>629</b>	<b>5 774</b>	<b>5 990</b>	<b>TOTAL INGRESOS POR FUENTE</b>
Canon y sobrecanon	6 323	4 743	4 519	3 296	4 730	70 141	5 213	339	10 791	3 925	4 794	0	4 298	4 798	Canon y sobrecanon
Recursos Directamente Recaudados	861	1 152	730	642	682	11 305	2 031	716	1 280	926	816	346	728	967	Recursos Directamente Recaudados
Donaciones y Transferencias	693	509	378	451	242	5 532	5 441	1 787	3 403	422	478	283	748	225	Donaciones y Transferencias

1 / Preliminar

Fuente: Gobierno Regional de Ucayali.

Elaboración: BCRP. Sede Regional Iquitos. Departamento de Estudios Económicos.

Cuadro Nº 17

**UCAYALI: EJECUCIÓN DE GASTOS DEL GOBIERNO REGIONAL 1/  
(Miles de nuevos soles)**

	2006						2007								
	Ago.	Set.	Oct.	Nov.	Dic.	Ene-Dic.	Ene.	Feb.	Mar.	Abr.	May.	Jun.	Jul.	Ago.	
<b>TOTAL DE GASTOS (I+II+III)</b>	<b>24 300</b>	<b>21 722</b>	<b>21 741</b>	<b>19 734</b>	<b>37 297</b>	<b>278 378</b>	<b>21592</b>	<b>20094</b>	<b>22 813</b>	<b>23 487</b>	<b>20 215</b>	<b>20 240</b>	<b>24 977</b>	<b>21 831</b>	<b>TOTAL DE GASTOS (I+II+III)</b>
<b>I. GASTOS CORRIENTES</b>	<b>16 690</b>	<b>16 605</b>	<b>16 658</b>	<b>16 993</b>	<b>22 090</b>	<b>211 768</b>	<b>16275</b>	<b>19264</b>	<b>18 191</b>	<b>17 716</b>	<b>17 647</b>	<b>18 187</b>	<b>21 582</b>	<b>17 960</b>	<b>I. GASTOS CORRIENTES</b>
-Personal y Obligaciones	12 617	12 614	12 523	12 492	15 923	159 380	12783	15 137	14 382	13 314	13 402	13 296	16 750	13 274	-Personal y Obligaciones
-Obligaciones Previsionales	1 542	1 543	1 578	1 546	2 180	21 503	1637	2 113	1 564	1 633	1 633	1 642	1 937	1 950	-Obligaciones Previsionales
-Bienes y Servicios	2 420	2 346	2 488	2 874	3 805	29 568	1680	1 831	2 007	2 573	2 478	2 976	2 516	2 567	-Bienes y Servicios
-Otros Gastos Corrientes	111	102	69	81	182	1 317	175	183	238	196	134	273	379	169	-Otros Gastos Corrientes
<b>II. GASTOS DE CAPITAL</b>	<b>7 610</b>	<b>5 117</b>	<b>5 083</b>	<b>2 741</b>	<b>15 207</b>	<b>66 610</b>	<b>5317</b>	<b>830</b>	<b>4 622</b>	<b>5 771</b>	<b>2 568</b>	<b>2 053</b>	<b>3 395</b>	<b>3 871</b>	<b>II. GASTOS DE CAPITAL</b>
-Inversiones	7 332	5 046	4 986	2 538	15 041	65 213	5254	780	4 546	5 699	2 443	1 932	3 288	3 811	-Inversiones
-Inversiones Financieras	0	0	0	0	0	0	0	0	0	0	0	0	0	0	-Inversiones Financieras
-Otros Gastos de Capital	278	71	97	203	166	1 397	63	50	76	72	125	121	107	60	-Otros Gastos de Capital
<b>III. SERVICIO DE LA DEUDA</b>	<b>0</b>	<b>0</b>	<b>0</b>	<b>0</b>	<b>0</b>	<b>0</b>	<b>0</b>	<b>0</b>	<b>0</b>	<b>0</b>	<b>0</b>	<b>0</b>	<b>0</b>	<b>0</b>	<b>III. SERVICIO DE LA DEUDA</b>
-Intereses	0	0	0	0	0	0	0	0	0	0	0	0	0	0	-Intereses
-Amortización	0	0	0	0	0	0	0	0	0	0	0	0	0	0	-Amortización
<b>TOTAL DE GASTOS POR FUENTE</b>	<b>24 300</b>	<b>21 722</b>	<b>21 741</b>	<b>19 734</b>	<b>37 297</b>	<b>278 378</b>	<b>21 592</b>	<b>20 094</b>	<b>22 813</b>	<b>23 487</b>	<b>20 215</b>	<b>20 240</b>	<b>24 977</b>	<b>21 831</b>	<b>TOTAL DE GASTOS POR FUENTE</b>
Recursos Ordinarios (Asignación MEF)	18 573	15 241	14 756	15 112	21 503	197 931	15629	18 010	19 148	17 144	16 267	15 733	19 432	17 224	Recursos Ordinarios (Asignación MEF)
Canon y sobrecanon	4 385	5 267	5 443	3 163	14 323	65 320	1570	1 165	2 542	3 434	2 509	3 068	3 744	3 014	Canon y sobrecanon
Recursos Directamente Recaudados	836	787	1 287	1 013	971	9 998	544	591	672	772	817	749	907	842	Recursos Directamente Recaudados
Recursos por Oper. Ofi. De Créd. Interno	0	0	0	0	0	0	0	0	0	0	0	0	0	0	Recursos por Oper. Ofi. De Créd. Interno
Donaciones y Transferencias	506	427	255	446	500	5 129	3849	328	451	2 137	622	690	894	751	Donaciones y Transferencias

1 / Preliminar

Fuente: Gobierno Regional de Ucayali.

Elaboración: BCRP. Sede Regional Iquitos. Departamento de Estudios Económicos.



Cuadro Nº 18

**UCAYALI: PROGRAMA DE INVERSIONES DEL GOBIERNO REGIONAL 1/  
(Miles de nuevos soles)**

	2006						2007								
	Ago.	Set.	Oct.	Nov.	Dic.	Ene.-Dic.	Ene.	Feb.	Mar.	Abr.	May.	Jun.	Jul.	Ago.	
ADMINISTRACIÓN Y PLANEAMIENTO	403	280	341	377	448	4 082	205	219	213	359	276	264	550	399	ADMINISTRACIÓN Y PLANEAMIENTO
AGRARIA	191	160	194	156	89	1 909	10	23	550	200	163	133	121	263	AGRARIA
ASISTENCIA Y PREVISIÓN SOCIAL	25	40	49	40	46	287	0	10	12	32	31	47	28	2	ASISTENCIA Y PREVISIÓN SOCIAL
COMUNICACIONES	52	87	0	0	0	254	0	0	0	0	0	0	0	0	COMUNICACIONES
DEFENSA Y SEGURIDAD NACIONAL	16	10	11	16	24	159	9	13	16	22	33	37	48	20	DEFENSA Y SEGURIDAD NACIONAL
EDUCACIÓN Y CULTURA	939	2 058	2 850	564	3 494	23 030	200	76	433	526	409	657	648	1 192	EDUCACIÓN Y CULTURA
ENERGÍA Y RECURSOS MINERALES	3 772	467	215	445	3 565	9 938	310	310	180	697	252	75	140	38	ENERGÍA Y RECURSOS MINERALES
INDUSTRIA, COMERCIO Y SERVICIOS	39	81	352	38	132	781	0	2	28	56	55	28	14	40	INDUSTRIA, COMERCIO Y SERVICIOS
PESCA	12	29	22	59	89	504	0	0	0	27	165	0	39	12	PESCA
SALUD Y SANEAMIENTO	786	772	143	408	1 453	5 727	3 696	0	2 020	2 253	192	350	686	298	SALUD Y SANEAMIENTO
TRABAJO	0	0	0	0	0	0	0	0	0	0	0	0	0	0	TRABAJO
TRANSPORTE	947	783	800	371	5 622	17 164	824	128	1 095	1 527	867	341	1 014	1 544	TRANSPORTE
VIVIENDA Y DESARROLLO URBANO	150	279	9	64	79	1 377	0	0	0	0	0	0	0	3	VIVIENDA Y DESARROLLO URBANO
<b>TOTAL DE INVERSIONES POR SECTORES</b>	<b>7 332</b>	<b>5 046</b>	<b>4 986</b>	<b>2 538</b>	<b>15 041</b>	<b>65 212</b>	<b>5 254</b>	<b>781</b>	<b>4 547</b>	<b>5 699</b>	<b>2 443</b>	<b>1 932</b>	<b>3 288</b>	<b>3 811</b>	<b>TOTAL DE INVERSIONES POR SECTORES</b>

1 / Preliminar

Fuente: Gobierno Regional de Ucayali.

Elaboración: BCRP. Sede Regional Iquitos. Departamento de Estudios Económicos.

Cuadro Nº 19

**UCAYALI: DEPÓSITOS Y OBLIGACIONES DEL SISTEMA FINANCIERO POR ENTIDAD  
(Saldos en miles de nuevos soles)**

	2006					2007								
	Ago.	Set.	Oct.	Nov.	Dic.	Ene.	Feb.	Mar.	Abr.	May.	Jun.	Jul.	Ago.	
<b>A. EMPRESAS BANCARIAS</b>	<b>222 299</b>	<b>211 659</b>	<b>216 750</b>	<b>203 972</b>	<b>199 852</b>	<b>204 324</b>	<b>203 193</b>	<b>195 337</b>	<b>200 979</b>	<b>199 910</b>	<b>203 153</b>	<b>207 512</b>	<b>193 491</b>	<b>A. EMPRESAS BANCARIAS</b>
Continental	93 607	82 740	86 287	78 401	83 492	87 690	92 900	75 429	80 927	79 793	77 177	74 150	68 894	Continental
Crédito	97 858	95 431	97 832	95 206	91 980	92 146	85 455	93 401	93 097	94 229	91 110	94 777	95 632	Crédito
Interbank	8 523	9 581	10 106	9 266	8 697	8 660	8 533	8 486	8 772	9 237	8 361	9 613	8 733	Interbank
Scotiabank	19 438	20 855	19 345	17 690	12 058	12 306	12 898	14 448	14 657	12 856	22 595	24 719	15 759	Scotiabank
Del Trabajo	1 867	1 846	1 856	1 948	1 999	1 916	1 753	1 819	1 765	1 783	1 814	1 900	1 954	Del Trabajo
Mibanco	1 006	1 206	1 324	1 461	1 626	1 606	1 654	1 754	1 761	2 012	2 096	2 353	2 519	Mibanco
<b>B. EMPRESAS NO BANCARIAS</b>	<b>9 730</b>	<b>9 711</b>	<b>9 746</b>	<b>9 957</b>	<b>10 256</b>	<b>9 929</b>	<b>9 747</b>	<b>10 209</b>	<b>10 550</b>	<b>11 470</b>	<b>11 303</b>	<b>11 653</b>	<b>12 408</b>	<b>B. EMPRESAS NO BANCARIAS</b>
CMAC Maynas	8 816	8 761	8 794	8 916	9 307	8 846	8 668	8 992	9 173	9 843	9 631	9 976	10 542	CMAC Maynas
CMAC de Piura	914	950	952	1 041	949	1 083	1 079	1 217	1 377	1 469	1 503	1 451	1 545	CMAC de Piura
CMAC Huancayo	-	-	-	-	-	-	-	-	-	158	169	226	321	CMAC Huancayo
CRAC Señor de Luren	-	-	-	-	-	-	-	-	-	0	0	0	0	CRAC Señor de Luren
<b>TOTAL SISTEMA FINANCIERO (A+B)</b>	<b>232 029</b>	<b>221 370</b>	<b>226 496</b>	<b>213 929</b>	<b>210 108</b>	<b>214 253</b>	<b>212 940</b>	<b>205 546</b>	<b>211 529</b>	<b>211 380</b>	<b>214 456</b>	<b>219 165</b>	<b>205 899</b>	<b>TOTAL SISTEMA FINANCIERO (A+B)</b>

Fuente: Superintendencia de Banca y Seguros. (www.sbs.gob.pe)

Elaboración: BCRP. Sede Regional Iquitos. Departamento de Estudios Económicos.

Cuadro Nº 20

**UCAYALI: DEPÓSITOS Y OBLIGACIONES DEL SISTEMA FINANCIERO, POR MODALIDAD DE DEPÓSITOS  
(Saldos en miles de nuevos soles)**

	2006					2007								
	Ago.	Set.	Oct.	Nov.	Dic.	Ene.	Feb.	Mar.	Abr.	May.	Jun.	Jul.	Ago.	
<b>A. DEPÓSITOS A LA VISTA</b>	<b>117 077</b>	<b>109 392</b>	<b>118 012</b>	<b>105 730</b>	<b>97 734</b>	<b>93 307</b>	<b>98 190</b>	<b>105 027</b>	<b>109 741</b>	<b>107 965</b>	<b>112 111</b>	<b>113 556</b>	<b>98 026</b>	<b>A. DEPÓSITOS A LA VISTA</b>
Empresas Bancarias	117 077	109 392	118 012	105 730	97 734	93 307	98 190	105 027	109 741	107 965	112 111	113 556	98 026	Empresas Bancarias
Empresas No Bancarias	0	0	0	0	0	0	0	0	0	0	0	0	0	Empresas No Bancarias
<b>B. DEPÓSITOS DE AHORRO</b>	<b>52 664</b>	<b>53 208</b>	<b>53 721</b>	<b>56 352</b>	<b>58 171</b>	<b>58 713</b>	<b>55 514</b>	<b>58 906</b>	<b>60 949</b>	<b>61 336</b>	<b>61 381</b>	<b>63 974</b>	<b>66 858</b>	<b>B. DEPÓSITOS DE AHORRO</b>
Empresas Bancarias	49 548	50 117	50 651	52 883	54 322	55 200	52 246	55 282	57 202	57 105	57 146	59 551	62 167	Empresas Bancarias
Empresas No Bancarias	3 116	3 091	3 070	3 469	3 849	3 513	3 268	3 624	3 747	4 231	4 235	4 423	4 691	Empresas No Bancarias
<b>C. DEPÓSITOS A PLAZO</b>	<b>62 288</b>	<b>58 770</b>	<b>54 763</b>	<b>51 847</b>	<b>54 203</b>	<b>62 233</b>	<b>59 236</b>	<b>41 613</b>	<b>40 839</b>	<b>42 079</b>	<b>40 964</b>	<b>41 635</b>	<b>41 015</b>	<b>C. DEPÓSITOS A PLAZO</b>
Empresas Bancarias	55 674	52 148	48 087	45 359	47 797	55 818	52 758	35 029	34 035	34 839	33 895	34 404	33 298	Empresas Bancarias
Empresas No Bancarias	6 614	6 622	6 676	6 488	6 406	6 415	6 478	6 584	6 804	7 240	7 069	7 231	7 717	Empresas No Bancarias
<b>TOTAL DEPÓSITOS (A+B+C)</b>	<b>232 029</b>	<b>221 370</b>	<b>226 496</b>	<b>213 929</b>	<b>210 108</b>	<b>214 253</b>	<b>212 940</b>	<b>205 546</b>	<b>211 529</b>	<b>211 380</b>	<b>214 456</b>	<b>219 165</b>	<b>205 899</b>	<b>TOTAL DEPÓSITOS (A+B+C)</b>

Fuente: Superintendencia de Banca y Seguros. (www.sbs.gob.pe)

Elaboración: BCRP. Sede Regional Iquitos. Departamento de Estudios Económicos.

Cuadro Nº 21

**UCAYALI: DEPÓSITOS Y OBLIGACIONES DEL SISTEMA FINANCIERO, POR TIPO Y DENOMINACIÓN  
(Saldos en miles de nuevos soles)**

	2006					2007								
	Ago.	Set.	Oct.	Nov.	Dic.	Ene.	Feb.	Mar.	Abr.	May.	Jun.	Jul.	Ago.	
<b>A. MONEDA NACIONAL</b>	<b>162 552</b>	<b>151 134</b>	<b>157 737</b>	<b>145 357</b>	<b>141 903</b>	<b>143 610</b>	<b>147 082</b>	<b>137 266</b>	<b>140 475</b>	<b>138 588</b>	<b>141 045</b>	<b>147 246</b>	<b>134 328</b>	<b>A. MONEDA NACIONAL</b>
Depósitos Vista	101 738	90 816	101 345	90 476	81 688	74 482	82 611	85 792	88 174	86 843	89 122	92 499	78 039	Depósitos Vista
Depósitos de Ahorro	32 096	32 143	31 524	33 456	35 715	35 873	33 392	37 098	37 521	36 401	37 140	39 277	41 195	Depósitos de Ahorro
Depósitos a Plazo	28 718	28 175	24 868	21 425	24 500	33 255	31 079	14 376	14 780	15 344	14 783	15 470	15 094	Depósitos a Plazo
<b>B. MONEDA EXTRANJERA</b>	<b>69 477</b>	<b>70 236</b>	<b>68 759</b>	<b>68 572</b>	<b>68 205</b>	<b>70 643</b>	<b>65 858</b>	<b>68 280</b>	<b>71 054</b>	<b>72 792</b>	<b>73 411</b>	<b>71 919</b>	<b>71 571</b>	<b>B. MONEDA EXTRANJERA</b>
Depósitos Vista	15 339	18 577	16 667	15 254	16 045	18 825	15 579	19 234	21 567	21 122	22 990	21 057	19 986	Depósitos Vista
Depósitos de Ahorro	20 568	21 064	22 197	22 896	22 456	22 840	22 122	21 808	23 428	24 934	24 241	24 697	25 663	Depósitos de Ahorro
Depósitos a Plazo	33 570	30 595	29 895	30 422	29 704	28 978	28 157	27 238	26 059	26 736	26 180	26 165	25 922	Depósitos a Plazo
<b>TOTAL DEPÓSITOS (A+B)</b>	<b>232 029</b>	<b>221 370</b>	<b>226 496</b>	<b>213 929</b>	<b>210 108</b>	<b>214 253</b>	<b>212 940</b>	<b>205 546</b>	<b>211 529</b>	<b>211 380</b>	<b>214 456</b>	<b>219 165</b>	<b>205 899</b>	<b>TOTAL DEPÓSITOS (A+B)</b>

Fuente: Superintendencia de Banca y Seguros. (www.sbs.gob.pe)

Elaboración: BCRP. Sede Regional Iquitos. Departamento de Estudios Económicos.

Cuadro Nº 22

**UCAYALI: CRÉDITO DEL SISTEMA FINANCIERO**  
(Saldos en miles de nuevos soles)

	2006					2007								
	Ago.	Set.	Oct.	Nov.	Dic.	Ene.	Feb.	Mar.	Abr.	May.	Jun.	Jul.	Ago.	
<b>TOTAL SISTEMA FINANCIERO (A+B)</b>	<b>205 821</b>	<b>212 447</b>	<b>217 573</b>	<b>226 714</b>	<b>237 838</b>	<b>241 478</b>	<b>251 519</b>	<b>256 904</b>	<b>262 957</b>	<b>265 152</b>	<b>284 067</b>	<b>291 722</b>	<b>300 886</b>	<b>TOTAL SISTEMA FINANCIERO (A+B)</b>
<b>A. TOTAL SISTEMA BANCARIO</b>	<b>182 147</b>	<b>188 151</b>	<b>192 632</b>	<b>200 097</b>	<b>209 798</b>	<b>212 646</b>	<b>221 851</b>	<b>226 456</b>	<b>231 568</b>	<b>231 979</b>	<b>250 068</b>	<b>256 168</b>	<b>263 102</b>	<b>A. TOTAL SISTEMA BANCARIO</b>
Continental	47 606	47 801	48 603	49 469	50 400	51 746	53 211	58 553	60 664	64 222	68 308	70 564	74 203	Continental
Crédito	68 955	74 031	75 307	78 214	85 016	83 222	88 915	86 272	85 528	83 196	94 795	96 679	98 473	Crédito
Interbank	22 643	23 221	23 901	25 341	26 874	28 832	29 680	30 491	31 905	30 988	33 304	34 637	36 204	Interbank
Scotiabank	21 420	20 930	22 176	22 758	22 690	23 682	24 064	23 821	25 429	24 743	24 603	24 993	24 534	Scotiabank
Del Trabajo	10 486	10 663	10 571	11 424	11 359	11 330	11 580	12 348	12 721	12 978	12 895	12 742	12 878	Del Trabajo
Mibanco	11 037	11 505	12 074	12 891	13 459	13 834	14 401	14 971	15 321	15 852	16 163	16 553	16 810	Mibanco
<b>B. TOTAL SISTEMA NO BANCARIO</b>	<b>23 674</b>	<b>24 296</b>	<b>24 941</b>	<b>26 617</b>	<b>28 040</b>	<b>28 832</b>	<b>29 668</b>	<b>30 448</b>	<b>31 389</b>	<b>33 173</b>	<b>33 999</b>	<b>35 554</b>	<b>37 784</b>	<b>B. TOTAL SISTEMA NO BANCARIO</b>
CMAC Maynas	18 627	18 721	19 029	20 136	21 138	21 900	22 403	22 697	23 136	23 725	23 669	23 981	24 684	CMAC Maynas
CMAC de Piura	5 047	5 575	5 912	6 481	6 902	6 932	7 265	7 751	8 253	8 577	8 921	9 315	10 141	CMAC de Piura
CMAC Huancayo	-	-	-	-	-	-	-	-	-	309	739	1 303	1 959	CMAC Huancayo
CRAC Señor de Luren	-	-	-	-	-	-	-	-	-	562	670	955	1 000	CRAC Señor de Luren
<b>TOTAL SISTEMA FINANCIERO</b>	<b>205 821</b>	<b>212 447</b>	<b>217 573</b>	<b>226 714</b>	<b>237 838</b>	<b>241 478</b>	<b>251 519</b>	<b>256 904</b>	<b>262 957</b>	<b>265 152</b>	<b>284 067</b>	<b>291 722</b>	<b>300 886</b>	<b>TOTAL SISTEMA FINANCIERO</b>
- Moneda Nacional	129 777	134 769	142 165	152 127	160 816	161 940	167 869	175 838	183 122	190 367	202 201	206 840	214 578	- Moneda Nacional
- Moneda Extranjera	76 044	77 678	75 408	74 587	77 022	79 538	83 650	81 066	79 835	74 785	81 866	84 882	86 308	- Moneda Extranjera

Fuente: Superintendencia de Banca y Seguros. (www.sbs.gob.pe)

Elaboración: BCRP. Sede Regional Iquitos. Departamento de Estudios Económicos.

Cuadro Nº 23

**UCAYALI: CARTERA PESADA EN EL SISTEMA FINANCIERO 1/.**  
(En porcentajes)

	2006					2007								
	Ago.	Set.	Oct.	Nov.	Dic.	Ene.	Feb.	Mar.	Abr.	May.	Jun.	Jul.	Ago.	
<b>A. EMPRESAS BANCARIAS</b>	<b>5.1</b>	<b>4.9</b>	<b>4.6</b>	<b>4.2</b>	<b>4.2</b>	<b>3.8</b>	<b>3.7</b>	<b>3.7</b>	<b>3.6</b>	<b>2.4</b>	<b>3.3</b>	<b>3.3</b>	<b>3.3</b>	<b>A. EMPRESAS BANCARIAS</b>
Continental	1.8	1.9	1.4	1.3	1.2	1.4	1.6	1.3	1.3	1.4	1.2	1.2	1.5	Continental
Crédito	4.0	3.7	3.4	3.3	3.7	2.9	2.7	2.8	2.8	2.8	2.5	2.6	2.6	Crédito
Interbank	19.0	18.8	18.0	15.5	14.2	13.2	12.7	12.2	11.7	3.0	10.1	9.7	9.3	Interbank
Scotiabank	1.4	1.0	0.9	1.2	1.2	1.3	1.2	1.5	1.9	2.0	2.2	2.2	2.4	Scotiabank
Del Trabajo	5.4	5.1	5.0	4.4	3.7	3.6	3.5	4.1	4.0	4.0	4.3	4.3	4.1	Del Trabajo
Mibanco	3.8	4.7	5.0	3.8	3.8	3.2	3.1	3.4	3.2	3.0	3.6	3.0	2.9	Mibanco
<b>B. SISTEMA NO BANCARIO</b>	<b>6.3</b>	<b>5.5</b>	<b>6.3</b>	<b>5.7</b>	<b>5.2</b>	<b>5.1</b>	<b>5.4</b>	<b>5.4</b>	<b>4.9</b>	<b>5.1</b>	<b>5.6</b>	<b>5.0</b>	<b>4.7</b>	<b>B. SISTEMA NO BANCARIO</b>
CMAC Maynas	7.6	6.4	7.5	6.6	6.1	5.9	5.9	5.9	5.4	6.0	6.7	6.1	6.0	CMAC Maynas
CMAC de Piura	1.6	2.5	2.6	2.8	2.5	2.7	3.6	3.8	3.3	3.3	3.4	3.4	2.9	CMAC de Piura
CMAC Huancayo	-	-	-	-	-	-	-	-	-	n.d.	n.d.	n.d.	n.d.	CMAC Huancayo
CRAC Señor de Luren	-	-	-	-	-	-	-	-	-	n.d.	n.d.	n.d.	n.d.	CRAC Señor de Luren
<b>SISTEMA FINANCIERO</b>	<b>5.2</b>	<b>5.0</b>	<b>4.8</b>	<b>4.4</b>	<b>4.3</b>	<b>4.0</b>	<b>3.9</b>	<b>3.9</b>	<b>3.8</b>	<b>2.8</b>	<b>3.6</b>	<b>3.5</b>	<b>3.4</b>	<b>SISTEMA FINANCIERO</b>

1/. Preliminar.

Fuente: Entidades del Sistema Financiero de Ucayali.

Elaboración: BCRP. Sede Regional Iquitos. Departamento de Estudios Económicos.