

PRESENTACIÓN

En marzo 2006, la actividad productiva regional registró un comportamiento diferenciado respecto a similar mes del año anterior, así, el **valor bruto de la producción agropecuaria (VBPA)** creció en 11,9 por ciento, gracias al buen desempeño de los subsectores agrícola (12,7 por ciento) y pecuario (7,5 por ciento). El crecimiento agrícola se explicó por la mayor producción de arroz, plátano, yuca, caña de azúcar y palma aceitera; en tanto el pecuario fue impulsado por el mayor volumen de carne, leche y huevos. El sector **pesca** cayó en 85,5 por ciento, afectado por el conflicto entre comunidades nativas que impidieron, a los pescadores realizar sus faenas de pesca con normalidad, además de factores climáticos adversos. La producción de **petróleo crudo** cayó 8,8 por ciento, vinculada a la menor productividad de los lotes en explotación 31-B y 31-D (-2,4 por ciento) y 31-C (-9,6 por ciento). Igualmente, la producción de **gas natural** disminuyó en 34,4 por ciento, por menor demanda de la empresa termoeléctrica. La actividad **industrial** marcó un perfil bajo, incidiendo la menor transformación forestal, refinación de petróleo y láminas galvanizadas. Contrariamente, crecieron los rubros cerveza y bebidas gaseosas. El sector **turismo** mostró poco dinamismo, por baja temporada de turistas, tal como lo reflejan los menores arribos (-1,2 por ciento); atenuado en parte por el crecimiento de las pernотaciones (3,7 por ciento), gracias a la mayor actividad económica nacional.

El Ministerio de Trabajo y Promoción del Empleo, en su reporte de marzo, informó que el empleo en Pucallpa creció en 0,7 por ciento respecto a similar mes de 2005, debido al dinamismo de los sectores servicios (13 por ciento) y comercio (10,1 por ciento).

En el primer trimestre, el **VBPA** subió 13,2 por ciento, gracias al dinamismo agrícola y pecuario; de igual forma, el turismo mostró un buen perfil, explicado por los mayores arribos y pernотaciones, incidiendo la mayor actividad económica del país. En contraste, la pesca disminuyó en 77,9 por ciento, por factores climáticos adversos y el conflicto entre las comunidades nativas; lo mismo, la producción de petróleo cayó en 5,8 por ciento y la de gas natural en 11,5 por ciento; la industria marcó repunte en bebidas gaseosas, madera aserrada y parquet; pero deterioro en cerveza, refinados de petróleo y calaminas.

La **inflación** de Pucallpa fue de 0,67 por ciento, acumulando en el primer trimestre una tasa de 1,76 por ciento y otra anual de 2,39 por ciento. La variación mensual se explicó por mayores precios del azúcar, hortalizas frescas y pescados. El grupo de alimentos y bebidas fue el de mayor impacto en la inflación de marzo.

El **tipo de cambio** bancario se cotizó en marzo a S/. 3,340 por dólar, en la venta; presentando una apreciación mensual de 1,5 por ciento y anual de 2,5 por ciento.

En **comercio exterior**, no se efectuaron compras al exterior, con lo cual en el primer trimestre las importaciones mantuvieron un valor de US\$ 20 millones.

La **recaudación tributaria** ascendió a S/. 15,2 millones, inferior en 0,5 por ciento respecto a marzo 2005, vinculada a menores ingresos de los tributos internos (ISC e IGV). Con ello la recaudación acumulada a marzo creció en 1,6 por ciento.

En finanzas regionales, los gastos del **Gobierno Regional de Ucayali** totalizaron S/. 19,5 millones, inferiores en 2,7 por ciento respecto a marzo 2005, incidiendo los menores gastos corrientes (-7,1 por ciento), ya que los de capital subieron en 41,9 por ciento; acumulando a marzo un crecimiento de 3,8 por ciento. La ejecución de la **inversión financiera** fue de S/. 2,4 millones, mayor en 38,3 por ciento respecto al periodo de comparación; acumulando en el primer trimestre un crecimiento de 17,8 por ciento.

El **saldo de colocaciones** fue de S/. 180,1 millones, nivel equivalente a una subida real de 25,7 por ciento respecto a marzo 2005, gracias al dinamismo de los créditos en soles y en dólares. La cartera pesada fue S/. 5,9 millones, importe equivalente al 2,4 por ciento de las colocaciones brutas. Los **depósitos** registraron un saldo de S/. 235,9 millones, monto equivalente a una subida real de 12,2 por ciento respecto al mes de comparación. Este crecimiento se extendió a todos los tipos de depósitos (vista, ahorro y a plazo).

La **tasa de interés** preferencial a 90 días en marzo subió a 5,9 por ciento en MN y ME. La tasa promedio de sobregiros en soles bajó a 20,9 por ciento; mientras la de dólares subió a 22,4 por ciento. La TAMN se elevó a 24,3 por ciento, y la TAMEX permaneció en 10,6 por ciento. La TIPMN subió a 3 por ciento, y la TIPMEX permaneció en 2 por ciento.

I. PRODUCCIÓN SECTORIAL Y EMPLEO.

1. Producción agropecuaria.

En marzo 2006, las condiciones meteorológicas en Ucayali presentaron días con altas temperaturas y precipitaciones continuas. Estos factores se dieron dentro de los márgenes normales, permitiendo el desarrollo de los pastos, y de la producción pecuaria.

El **valor bruto de la producción agropecuaria (VBPA)** de la región Ucayali creció en 11,9 por ciento respecto a marzo 2005, impulsado por el dinamismo de los subsectores agrícola (12,7 por ciento) y pecuario (7,5 por ciento). El crecimiento agrícola se explicó por la mayor producción de arroz cáscara (39,9 por ciento), plátano (5,7 por ciento), yuca (4,1 por ciento), caña de azúcar (9,8 por ciento) y palma aceitera (5,6 por ciento). El caso de arroz se vinculó a mejores cosechas; el de caña de azúcar a la mayor demanda por parte de los ganaderos, quienes usan la caña como complemento en la alimentación del ganado con fines lácteos. En tanto el repunte pecuario estuvo vinculado al dinamismo del rubro carne, principalmente de aves (11,2 por ciento), gracias a la disponibilidad de insumos alimenticios (maíz) y precios estables; aunado el impacto positivo de la producción de leche (24,5 por ciento) y de huevos (4,2 por ciento). El primero por mayor demanda del Programa Nacional de Apoyo Alimenticio (PRONAA), que viene comprando leche fresca a los ganaderos; además de la ejecución de la cadena productiva

de lácteos y sus derivados, los cuales vienen generando expectativas en los productores. El subsector agrícola aportó el 84,4 por ciento del producto agropecuario.

En el primer trimestre, el **VBPA** repuntó 13,2 por ciento respecto a similar periodo del año anterior, debido al buen comportamiento agrícola (14,1 por ciento) y pecuario (7,4 por ciento). En el primero tuvo impacto la producción de arroz cáscara (55,9 por ciento), plátano (2,4 por ciento), yuca (2,8 por ciento), caña de azúcar (9,2 por ciento), maíz amarillo (25,6 por ciento) y palma aceitera (9,2 por ciento). En tanto en el pecuario repercutió el rubro carne (7,7 por ciento), así como leche (23,9 por ciento) y huevos (3,9 por ciento).

En cuanto a las siembras, en marzo se instalaron 1 127 Has., de diferentes cultivos, superficie superior en 15,1 por ciento respecto a igual mes del año anterior, gracias a las mayores siembras de papaya (483,2 por ciento), yuca (15 por ciento) y caña de azúcar (30,4 por ciento). No se registraron siembras de arroz, al no ser época de siembras, debido a que el arroz es considerado en la Selva Baja como un cultivo estacionario; así como de maíz amarillo duro y palma aceitera. El avance de siembras en los ocho meses de la campaña 2005-2006 fue de 28 962 Has., área superior en 3,8 por ciento respecto a la registrada en la campaña anterior, vinculada a mayores siembras de arroz cáscara (4,4 por ciento) y maíz amarillo (13,1 por ciento).

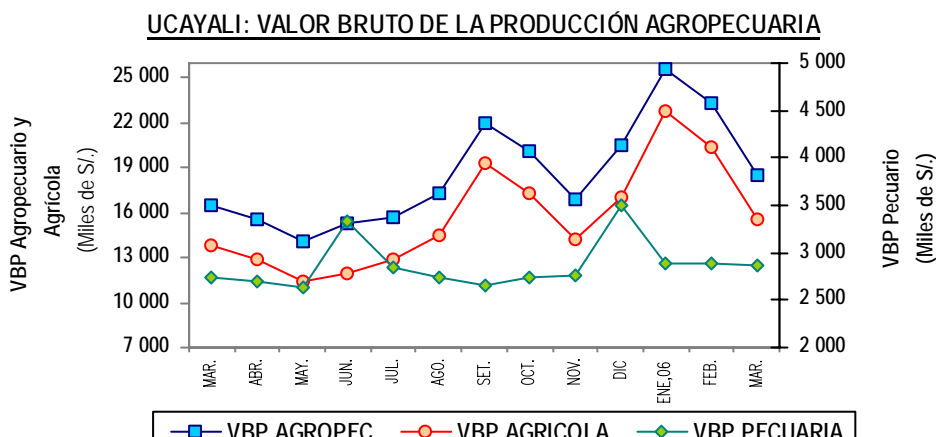

UCAYALI: PRODUCCIÓN Y SIEMBRAS DE PRINCIPALES CULTIVOS

Rubros	PRODUCCIÓN (TM)	SIEMBRAS (HA)
--------	-----------------	---------------

	Mar. 2005	Mar. 2006	Ene.- Mar. 2005	Ene.- Mar. 2006	Mar. 2005	Mar. 2006	Ago.- Mar. 2004-2005	Ago.- Mar. 2005-2006
Total	43 937	48 862	157 353	175 726	979	1 127	27 901	28 962
Arroz cáscara	3 287	4 598	13 242	20 639	112	0	7 755	8 097
Frijol G. Seco	0	0	0	6	5	0	15	130
Frijol								
Chiclayo	0	9	0	57	0	0	0	532
Plátano	18 948	20 027	59 985	61 419	115	105	946	777
Yuca	6 778	7 055	29 817	30 657	420	483	5 064	5 413
Limón	750	834	2 287	2 383	26	18	74	85
Naranja	670	867	1 985	2 085	22	14	60	71
Papaya	1 065	2 207	3 335	5 413	51	295	311	932
Mandarina	398	448	764	785	8	6	41	51
Piña	60	102	1 357	1 723	22	17	118	120
Mango	0	0	280	391	2	2	10	18
Tomate	0	0	13	8	0	0	7	12
Sandía	0	0	0	69	0	0	0	23
Cocotero	393	354	1 236	1 186	7	9	31	37
Maní	36	0	239	142	0	0	175	243
Caña de azúcar	2 725	2 992	8 082	8 822	28	37	176	210
Maíz amarillo	1 601	1 322	11 059	13 887	0	0	6 293	7 116
Palma aceitera	2 680	2 830	7 225	7 891	0	0	330	28
Cacao	37	55	108	132	9	5	41	32
Café	0	159	4	303	7	0	11	4
Aguaje	972	1 266	3 638	4 200	6	8	150	88
Camu camu	14	13	39	36	0	0	0	0
Pijuayo fruto	873	848	3 673	3 808	4	3	31	37
Pijuayo palmito	38	63	183	260	5	0	5	11
Otros	2 612	2 813	8 802	9 424	132	127	6 258	4 896

Fuente: Oficina de Información Agraria Ucayali.

UCAYALI: PRODUCCIÓN PECUARIA (Toneladas)

Rubros	Mar. 2005	Mar. 2006	Ene.-Mar. 2005	Ene.-Mar. 2006
TOTAL	1 141	1 260	3 407	3 750
Carne	589	634	1 779	1 916
Leche	249	310	713	884
Huevos	303	316	915	950

Fuente: Oficina de Información Agraria.

2. Producción pesquera.

El desembarque de pescado para consumo humano directo totalizó 132 t., volumen inferior en 85,5 por ciento respecto a marzo 2005, debido a factores climáticos adversos (excesiva creciente de los ríos). Además del impacto del conflicto entre comunidades nativas que impidieron a los pescadores realizar sus faenas de pesca con normalidad. Con ello bajó el ingreso de pescado fresco (-46,5 por ciento) y de seco-salado (-94,3 por ciento). En cuanto a las especies que ingresaron en

mayor volumen destacan el Boquichico, Chiu chiu, y llambina.

En el primer trimestre, el volumen desembarcado de pescado alcanzó a 585 t., inferior en 77,9 por ciento respecto a similar periodo del año anterior, por el conflicto entre las comunidades nativas desde enero del presente año. Además de la excesiva creciente de los ríos amazónicos. Estos fenómenos impactaron negativamente en el ingreso de pescado fresco (-24,6 por ciento) y en seco – salado (-92, 6 por ciento).

UCAYALI: PRODUCCIÓN PESQUERA

(Toneladas)

Rubros	Mar. 2005	Mar. 2006	Ene.-Mar. 2005	Ene.-Mar. 2006
Total	910	132	2.654	585
Fresco	168	90	571	430
Seco – salado	742	42	2.083	155

Fuente: Dirección Regional de la Producción – Ucayali

3. Producción de hidrocarburos.

Impacto en la producción regional.

La producción de hidrocarburos fue de 120,9 miles de barriles, inferior en 8,8 por ciento respecto a marzo 2005, debido al menor volumen de extracción de petróleo crudo en el lote 31-B y 31-D (-2,4 por ciento); así como de líquidos de gas natural en el lote 31-C (- 9,6 por ciento). En el primer trimestre, la producción de hidrocarburos disminuyó en 5,8 por ciento respecto a similar periodo del año anterior, por la menor productividad del lote 31-C (- 9,4 por ciento). Este resultado se dio a pesar de la mayor extracción en el lote 31-B y 31-D (32,7 por ciento), pero el de menor

En cuanto a la producción de gas natural totalizó 779,6 millones de pies cúbicos, volumen menor en 34,4 por ciento al mes de comparación, debido en parte a la menor demanda de la empresa termoeléctrica. En el primer trimestre, la producción de gas natural fue de 2 921,3 millones de pies cúbicos, cifra inferior en 11,5 por ciento respecto al mismo periodo del año 2005. La producción promedio de gas natural fue de 973,7 millones de pies cúbicos, menor a la registrada el año anterior, que fue de 1 099,9 millones de pies cúbicos.

UCAYALI: PRODUCCIÓN DE HIDROCARBUROS LIQUIDOS Y GAS NATURAL

Rubros	Mar. 2005	Mar. 2006	Ene.-Mar. 2005	Ene.-Mar 2006
Hidrocarburos Líquidos				
1/	132 571	120 884	380 012	358 105
Lotes 31-B y 31-D (Crudo)	14 027	13 694	32 617	43 288
Lote 31-C (LGN)	118 544	107 190	347 395	314 817
Gas natural 2/	1 188 485	779 624	3 299 594	2 921 281
Lote 31-C	1 188 485	779 624	3 299 594	2 921 281

Fuente: Perúpetro S.A.

1/. Barriles; 2/ Miles de pies cúbicos.

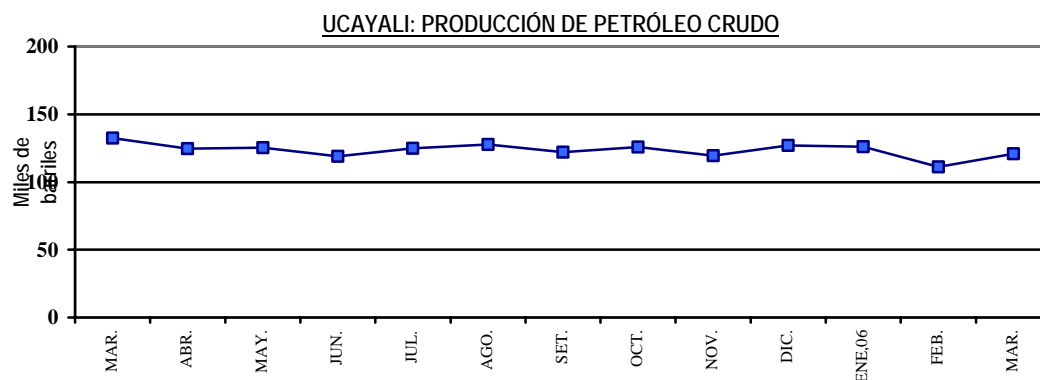

UCAYALI: PRODUCCIÓN DE GAS NATURAL

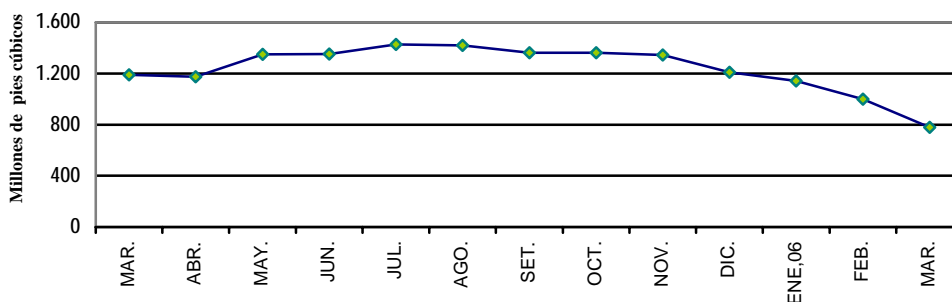

4. Producción manufacturera.

La actividad fabril marcó un bajo desempeño respecto a marzo 2005, explicado por la menor transformación forestal (-7 por ciento), asociado a una coyuntura desfavorable de demanda interna y externa. Con ello cayeron los rubros madera aserrada (-4,5 por ciento), triplay (-19 por ciento) y parquet (-29,4 por ciento). Este resultado se dio a pesar de alto potencial del recurso madera y la disponibilidad de materia prima. Aunado el declive de la fabricación de refinados de petróleo crudo (-6,3 por ciento), vinculada a la menor demanda, ante la presencia de otro operador de ventas de combustibles en el mercado de Pucallpa, lo que obligó a la empresa productora a disminuir el uso de su capacidad de planta. Este resultado se dio a pesar de la mayor demanda por parte de clientes de Lima. En contraste, repuntaron los rubros cerveza (7,8 por ciento), por acumulación de stocks de productos para atender la demanda de

los próximos meses, donde se inicia el ciclo expansivo de las ventas, ya que en los tres primeros meses del año la demanda es estacionalmente baja, tal como lo reflejan las menores ventas del producto; así como bebidas gaseosas (21,8 por ciento), gracias al mayor servicio de maquila y la reactivación de la demanda, tal como lo reflejan las mayores ventas del producto. La planta de láminas galvanizadas continúa paralizada, por acumulación de productos, a causa de menor demanda.

En el primer trimestre, la manufactura, marcó expansión en los rubros bebidas gaseosas (10 por ciento), madera aserrada (1,2 por ciento) y parquet (13,5 por ciento); y por otro lado, disminución en la producción de cerveza (-1,5 por ciento), refinados de petróleo (-10,6 por ciento), triplay (-6,6 por ciento) y láminas galvanizadas (-1,8 por ciento). Todos ellos afectados por la menor demanda interna. En abril, se prevé recuperación de los rubros cerveza y láminas galvanizadas.

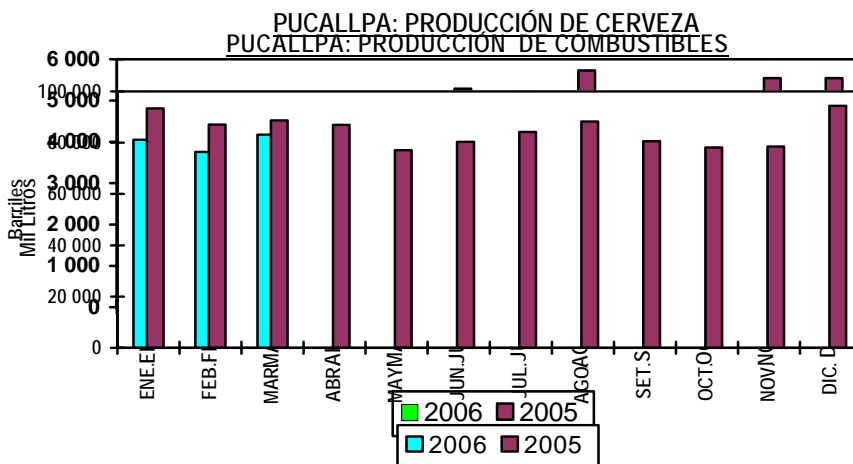

UCAYALI: INDICADORES DE LA PRODUCCIÓN INDUSTRIAL

Líneas de producción	Unidad Medida	Mar. 2005	Mar. 2006	Ene. – Mar 2005	Ene. – Mar 2006
Cerveza.	Mil litros	4 470	4 817	14 099	13 894
Gaseosas.	Mil litros	1 019	1 241	3 216	3 539
Madera aserrada.	M ³	50 216	47 949	129 532	131 079
Triplay.	M ³	9 227	7 476	24 025	22 428
Parquet.	M ³	517	365	1 237	1 404
Láminas galvanizadas	Unidades	0	0	393 518	386 315
Refinados de petróleo	Barriles	88 774	83 193	269 170	240 756

Fuente: Encuesta a Empresas, Dirección Regional de la Producción – Ucayali e INRENA.

5. Turismo.

La Dirección Regional de Comercio Exterior y Turismo (DIRCETUR) reportó en marzo el arribo de 8 775 turistas a los establecimientos de hospedaje de la región Ucayali, menor en 1,2 por ciento respecto a similar mes del 2005. Con ello el flujo de turistas nacionales cayó en 0,9 por ciento. La mayoría de estos turistas procedió del mismo Ucayali (45,9 por ciento), Lima (29,5 por ciento), Huanuco (9,8 por ciento) y resto del país (14,8 por ciento). Asimismo, bajó el flujo de turistas extranjeros (-10,7 por ciento), los cuales declararon que procedían de Estados Unidos (28,1 por ciento), Alemania (9,2 por ciento),

Francia (5,1 por ciento) y otros países (57,6 por ciento). Referente a las pernoctaciones, se registraron 17 566 personas, superiores en 3,7 por ciento respecto a marzo 2005, incidiendo los pernoctes de turistas nacionales (4,5 por ciento), ya que los de extranjeros cayeron 17 por ciento. La permanencia promedio subió de 1,9 días en marzo 2005 a 2 días en similar mes de 2006.

En el primer trimestre, los arribos fueron de 26 973 turistas, superiores en 10,4 por ciento respecto a similar periodo de 2005. Las pernoctaciones ascendieron a 54 035 personas, mayores en 17,1 por ciento frente al periodo de comparación.

TURISMO: NÚMERO DE ARRIBOS

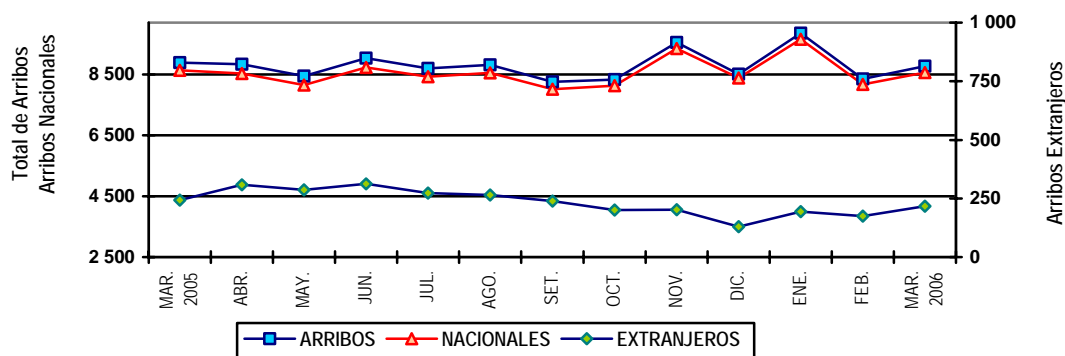

UCAYALI: NÚMERO DE ARRIBOS Y PERNOCTACIONES

Rubros	Mar. 2005	Mar. 2006	Ene.- Mar. 2005	Ene.- Mar. 2006
Arribos	8 882	8 775	24 426	26 973
Nacionales	8 639	8 558	23 683	26 388
Extranjeros	243	217	743	585
Pernoctaciones	16 935	17 566	46 136	54 035
Nacionales	16 340	17 072	44 455	52 634
Extranjeros	595	494	1 681	1 401

Fuente: Dirección Regional de Comercio Exterior y Turismo – Ucayali.

6. Empleo en la ciudad de Pucallpa

El Ministerio de Trabajo y Promoción Social,

en su reporte de marzo, informó que en la ciudad de Pucallpa el empleo se incrementó en 0,7 por ciento respecto a similar mes de

2005, gracias a la mayor demanda de trabajadores por parte de los sectores servicios (13 por ciento) y comercio (10,1 por ciento).

La mayor absorción de mano de obra por parte del sector servicio se asoció a las ramas de servicios de enseñanza y a servicios prestados a empresas. En tanto la generación de empleo en el sector comercio responde a la creación de locales comerciales, vinculados a una mayor demanda de productos de consumo, farmacéuticos, artículos de ferretería, gas y bebidas gaseosas.

PUCALLPA: EMPLEO URBANO POR SECTORES ECONÓMICOS

Sectores Económicos	Variación Mensual Mar. 06/ Feb. 06	Variación Anual Mar.06/ Mar.05
Empleo	1,9	0,7
Extractivos	7,5	-11,5
Industria	2,1	0,9
Electricidad, Gas y Agua	-0,7	-6,8
Comercio, restaurantes y hoteles	1,1	10,1
Transportes y comunicaciones	-1,0	-5,0
Servicios	-0,1	13,0

Fuente: Ministerio de Trabajo y Promoción del Empleo-MTPE.

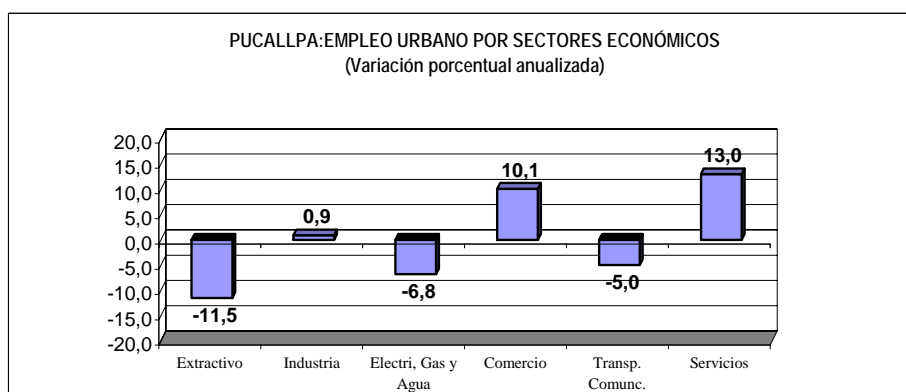

II. INFLACIÓN Y TIPO DE CAMBIO

1. Inflación.

El índice de precios al consumidor (IPC) de la ciudad de Pucallpa se incrementó en 0,67 por ciento en marzo, acumulando en el primer trimestre una tasa de inflación de 1,76 por ciento, y en los últimos doce meses otra de 2,39 por ciento. La inflación mensual se explicó por el alza de los precios del azúcar (7,9 por ciento); hortalizas y legumbres frescas (5,9 por ciento); otros productos

alimenticios (2,8 por ciento); leguminosas y derivados (2,1 por ciento); alquiler y conservación de la vivienda (1,7 por ciento); carnes y preparados de carnes (0,9 por ciento) y; pescados y mariscos (0,9 por ciento). En contraste, bajaron los precios del servicio telefónico (-2,6 por ciento) y de frutas (-2 por ciento).

El grupo de consumo alimentos y bebidas tuvo mayor impacto en la inflación de marzo (1,11 por ciento).

PUCALLPA: TASA DE INFLACIÓN MENSUAL, ACUMULADA y ANUAL

GRANDES GRUPOS DE CONSUMO	PONDERACION (%)	Variación Porcentual (%)			
		Mensual Mar. 05	Mensual Mar. 06	Acum. Mar. 06	Anual Mar. 06
Índice General	100,00	-0,21	0,67	1,76	2,39
Alimentos y Bebidas	59,22	-0,48	1,11	3,42	2,33
Vestido y Calzado	5,77	0,00	-0,14	-0,03	0,62
Alq., Viv., Combustible y Electricidad.	10,31	0,33	0,39	-0,91	7,95
Mueb., Ens., y Mant. De Vivienda.	4,96	-0,08	-0,07	0,09	0,75
Cuidado, Conservación de la Salud	1,70	0,34	0,13	-0,90	-0,87
Transportes y Comunicaciones	9,32	-0,25	-0,34	-0,71	1,21
Esparc., Diversión y Servicio Cultural	3,16	1,54	0,17	0,53	0,77
Otros Bienes y Servicios	5,58	-0,08	0,38	0,23	-0,47

Fuente: Instituto Nacional de Estadística e Informática Pucallpa.

Los subgrupos con altas variaciones de precios en el primer trimestre, se muestran en el siguiente cuadro. La inflación anualizada marcó una evolución cíclica, así, en el mes de junio y de agosto a diciembre 2005 se situó

por encima de la de Lima; pero de enero a marzo 2006 se ubicó por debajo de la misma, con tendencia creciente, impactando el precio del azúcar y pescado, como podrá apreciarse en el gráfico de tendencia.

PRINCIPALES VARIACIONES ACUMULADAS PERIODO ENERO-MARZO 2006

A nivel de Subgrupos

AUMENTOS		DISMINUCIONES	
Azúcar	25,87	Frutas	-7,69
Pescados y Mariscos	12,70	Leche, Quesos y Huevos	-3,86
Leguminosas y Derivados	10,89	Combustibles	-2,77
Tubérculos y Raíces	9,71	Servicio Telefónico	-2,60
Carnes y Preparados de Carnes	4,19	Grasas y Aceites Comestibles	-1,14
Otros Productos Alimenticios	3,06	Combustibles y Lubricantes	-1,10

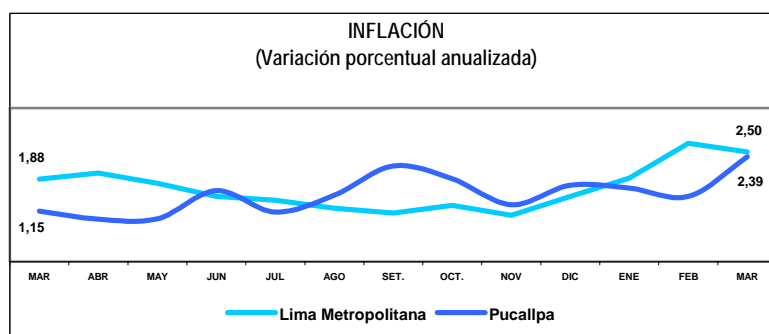

2. Tipo de cambio.

El tipo de cambio bancario en marzo se cotizó a S/. 3,340 por dólar, en la venta, presentando depreciaciones de 1,5 por ciento respecto al mes anterior y de 2,5 por ciento en los últimos doce meses. Asimismo, cerró el mes con una cotización de S/. 3,358 por dólar.

De la misma manera, los tipos de cambio real bilateral y multilateral registraron depreciaciones mensuales de 1,6 y 1,5 por ciento, respectivamente; y anuales de 3,3 y 1,6 por ciento, en cada caso. Desde octubre 2005, el tipo de cambio bancario presenta continuas depreciaciones anuales.

TIPO DE CAMBIO BANCARIO

Tipo de Cambio Promedio 1/				Índice Tipo de Cambio Real Var. % Mensual	
Compra	Venta	Var. % Mensual	Var. % Anualizada	Bilateral 2/	Multilateral 3/

2005	3,296	3,297		4,4	6,3	3,8
MAR	3,258	3,260	0,0	-5,9	0,1	-0,1
ABR	3,257	3,259	0,0	-6,1	0,5	-0,2
MA Y	3,254	3,256	-0,1	-6,7	-0,3	-0,2
JUN	3,252	3,253	-0,1	-6,5	-0,3	-1,2
JUL	3,251	3,253	0,0	-5,5	0,3	-0,2
AGO	3,257	3,258	0,2	-4,1	0,9	1,7
SET	3,307	3,308	1,6	-1,5	2,9	2,5
OCT	3,380	3,382	2,2	1,8	2,3	1,4
NOV	3,375	3,377	-0,1	2,0	-1,0	-1,0
DIC	3,423	3,425	1,4	4,4	0,6	1,2
2006						
ENE	3,392	3,394	-0,9	3,8	-0,6	-0,1
FEB	3,288	3,290	-3,1	0,9	-3,4	-3,6
MAR	3,338	3,340	1,5	2,5	1,6	1,5

1/ Corresponde al Tipo de Cambio Bancario Promedio Mensual del Sistema Bancario.

2/ Considera el índice de precios de los Estados Unidos de América. Mide el grado de depreciación real (base 1994 =100)

3/ Considera los índices de nuestros 20 principales socios comerciales. Mide el grado de depreciación real (base 1994 =100).

TIPO DE CAMBIO BANCARIO VENTA Nuevos soles / Dólar

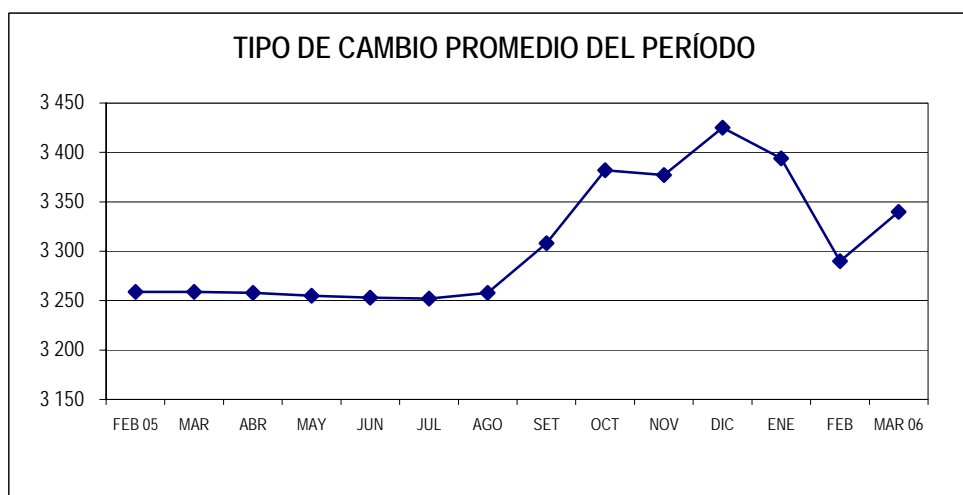

III. SECTOR EXTERNO.

1. Exportaciones e Importaciones aduana de Pucallpa.

En marzo 2006, no se registraron compras al exterior a través de la aduana local. Con ello en el primer trimestre mantuvieron un valor de US\$ 20 millones, por la adquisición de bienes de capital, entre equipo de transporte y materiales de construcción, así como materias primas para la industria; procedentes de Estados Unidos y Brasil.

Cabe enfatizar que las compras al exterior de los residentes en la ciudad de Pucallpa se realizan por la Aduana Marítima del Callao previo pago de derechos arancelarios y también por la Aduana de Iquitos, acogiéndose al convenio peruano – colombiano. Igualmente, no se registraron exportaciones de maderas por la aduana local. Además, cabe precisar que estos productos salen también por la Aduana Marítima del Callao.

ADUANA DE PUCALLPA: EXPORTACIONES E IMPORTACIONES (Miles de U.S. dólares)

	Mar. 2005	Mar. 2006	Ene. – Mar. 2005	Ene. – Mar. 2006
Exportaciones	0	0	0	0
- Maquinaria y equipo	0	0	0	0
Importaciones	0	0	0	20 015
- Bienes de consumo	0	0	0	0
- Insumos	0	0	0	6
- Bienes de capital	0	0	0	20 009

Fuente: BCRP. - Oficina Principal Lima.

IV. SECTOR FISCAL.**1. Recaudación tributaria del Gobierno Central.**

La recaudación tributaria ascendió a S/. 15,2 millones, inferior en 0,5 por ciento respecto a marzo 2005, vinculada al menor rendimiento de los tributos internos (-1,1 por ciento). Por el contrario, la recaudación de los tributos aduaneros subió 364 por ciento, pero su impacto en la recaudación es marginal.

Los ingresos tributarios (S/. 14,9 millones) cayeron en 1,6 por ciento, debido a la menor recaudación del ISC (S/. 1,5 millones ó -20,8 por ciento), asociado al tributo aplicado a la cerveza; y al menor rendimiento del IGV (-31,4 por ciento), principalmente del IGV interno, vinculado al menor monto

de las operaciones internas cuenta propia. Estos resultados negativos, en parte, fueron atenuados por la mayor recaudación del impuesto a la renta (S/. 2,2 millones ó 46,3 por ciento), atribuida al buen rendimiento de la regularización de personas jurídicas, así como a los pagos a cuenta en rentas de tercera categoría cuenta propia.

En el primer trimestre, la recaudación ascendió a S/. 44,6 millones, superior en 1,6 por ciento respecto a similar periodo del año anterior, incidiendo el mayor rendimiento del IR (S/. 4,7 millones ó 32,2 por ciento). Resultado atenuado, en parte, por la menor recaudación del IGV interno (S/. 2,8 millones ó -35,5 por ciento) e ISC (S/. 1,1 millones ó -5,5 por ciento).

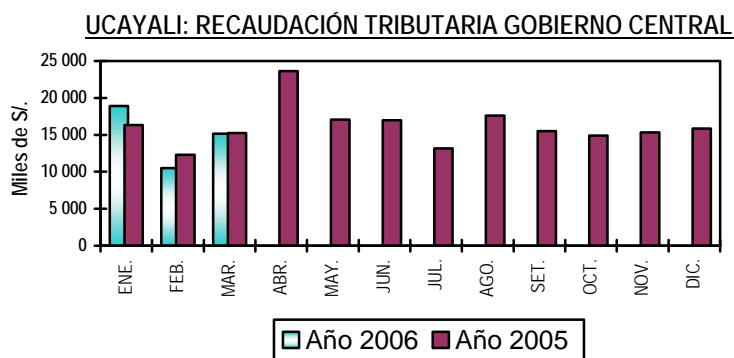

UCAYALI: RECAUDACION TRIBUTARIA DEL GOBIERNO CENTRAL
(Miles de nuevos soles)

PRINCIPALES TRIBUTOS	Mar. 2005	Mar. 2006	Ene. – Mar. 2005	Ene. – Mar. 2006
TOTAL (I+II)	15 232	15 152	43 870	44 572
I. Ingresos tributarios	15 126	14 884	43 645	44 143
1. Impuestos a la renta.	4 812	7 038	14 523	19 206
2. Impuestos a las importaciones	22	15	35	44
3. Impuesto general a las ventas	<u>2 854</u>	<u>1 958</u>	<u>8 048</u>	<u>5 411</u>
- Interno	2 851	1 857	8 036	5 184
- Importaciones	3	90	12	202
- Promoción Municipal	0	11	0	25
4. Impuesto selectivo al consumo	7 114	5 635	19 876	18 791
5. Otros ingresos tributarios	324	238	1 163	691
II. Ingresos no tributarios	106	268	225	429

Fuente: SUNAT- Aduanas – Oficina Zonal Pucallpa.

2. Ejecución de gastos del Gobierno Regional.

La ejecución mensual del presupuesto de gastos del Gobierno Regional de Ucayali ascendió a S/. 19,5 millones, inferior en 2,7 por ciento a la registrada en marzo 2005, debido a los menores gastos corrientes (-7,1 por ciento), vinculados a gastos en personal y obligaciones; mientras que los gastos de capital crecieron en 41,9 por ciento, por expansión de las inversiones.

La ejecución del gasto por fuentes de financiamiento registró caídas en la

de recursos ordinarios (-1,2 por ciento), la que cubrió el 85 por ciento del total; canon y sobrecanon (-15,8 por ciento) y, donaciones y transferencias (-11,1 por ciento). Solo la fuente recursos directamente recaudados presentó un crecimiento de 27,3 por ciento.

En el primer trimestre, el gasto totalizó S/. 56,6 millones, superior en S/. 2,1 millones (3,8 por ciento) respecto a similar periodo de 2005, incidiendo los mayores gastos corrientes (2,3 por ciento) y de capital (18,1 por ciento). La fuente de recursos ordinarios financió el 86,1 por ciento del gasto total y la de canon y sobrecanon el 9 por ciento.

EJECUCIÓN DE GASTOS DEL GOBIERNO REGIONAL DE UCAYALI POR FUENTE DE FINANCIAMIENTO (Miles de nuevos soles)

RUBRO	Mar. 2005	Mar. 2006	Ene.-Mar. 2005	Ene.-Mar. 2006
GASTOS	20 009	19 478	54 555	56 605
Recursos Ordinarios	16 809	16 616	45 709	48 756
Canon y Sobrecanon	2 087	1 757	5 449	5 074
Recursos Directamente Recaudados	571	727	1 756	1 937
Donaciones y Transferencias	425	378	993	838
Fondo de Compensación Regional	117	0	648	0

Fuente: Gerencia de Planificación y Presupuesto del Gobierno Regional de Ucayali.

3. Programa de inversiones del Gobierno Regional.

La ejecución financiera del Programa de Inversiones del Gobierno Regional fue de S/. 2,4 millones, superior en 38,3 por ciento frente a marzo 2005, explicado por mayores recursos destinados a los sectores Energía y Recursos Minerales (886,5 por ciento); Educación y Cultura (94,6 por ciento), Agrario (15,5 por ciento) y Transportes (9,9 por ciento). En contraste, se destino poco a los sectores Salud y Saneamiento (-75 por ciento) y, Administración y Planeamiento (-25,1 por ciento).

Cabe enfatizar que el 88,3 por ciento de los recursos para inversiones provienen de la fuente canon y sobrecanon.

En el primer trimestre, la inversión ascendió a S/. 5,7 millones, superior en 17,8 por ciento respecto a similar periodo de 2005, explicada por mayores inversiones en los sectores Educación y Cultura (126,5 por ciento), Energía y Recursos Minerales (196,9 por ciento), Transportes (54,3 por ciento) y Agrario (82,1 por ciento). Por el contrario, se destinaron menores recursos a los sectores Administración y Planeamiento (-45,7 por ciento) y, Salud y Saneamiento (-54,4 por ciento).

EJECUCIÓN DEL PROGRAMA DE INVERSIONES GOBIERNO REGIONAL DE UCAYALI (Miles de S/.)

SECTORES	Mar. 2005	Mar. 2006	Ene.- Mar. 2005	Ene.- Mar. 2006
TOTAL	1 765	2 441	4 881	5 748
Administración y Planeamiento.	307	230	1 341	729
Agraria	181	209	279	508
Asistencia y Previsión Social	22	0	22	0
Comunicaciones	0	0	0	0
Educación y Cultura	316	615	845	1 914
Energía y Recursos Minerales	96	947	319	947
Industria, Comercio y Servicios	9	0	66	24
Pesca	90	42	130	122
Salud y Saneamiento	480	120	1 267	578
Trabajo	11	0	11	0
Transporte	253	278	601	927
Vivienda y Desarrollo Urbano	0	0	0	0

Fuente: Gerencia de Planificación y Presupuesto del Gobierno Regional de Ucayali.

V. CRÉDITO Y LIQUIDEZ.

A fines de marzo, los agregados monetarios crédito y liquidez del Sistema Financiero de Ucayali mostraron un comportamiento disímil respecto al mes anterior. Así, las colocaciones cayeron en 1,8 por ciento por menor dinamismo de los créditos en soles y en dólares.

Mientras los depósitos crecieron en 0,2 por ciento, incidiendo las mayores captaciones en depósitos a la vista (2 por ciento) y en depósitos de ahorro (8,5 por ciento). Este resultado fue fuertemente contrarrestado por las menores captaciones en depósitos a plazo (-7,5 por ciento).

**DEPOSITOS Y COLOCACIONES DEL SISTEMA FINANCIERO DE
UCAYALI**

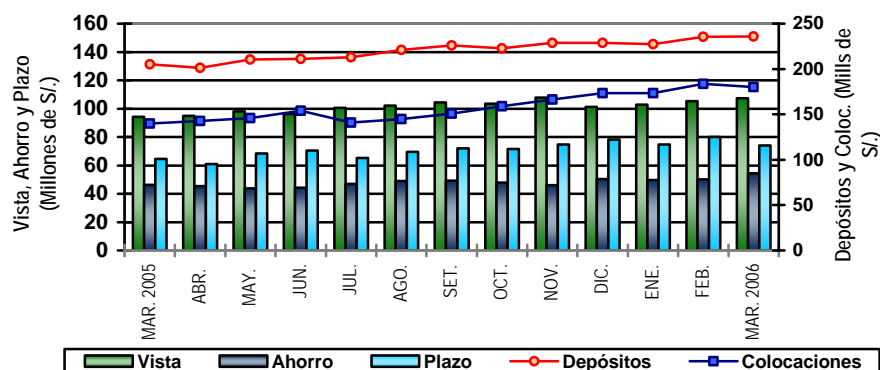

1. Colocaciones.

El saldo de colocaciones fue de S/. 180,1 millones, mayor en S/. 40,3 millones ó 28,8 por ciento respecto a marzo 2005, equivalente a una subida real de 25,7 por ciento, debido al crecimiento real de los créditos en soles (30,6 por ciento) y en dólares (19,1 por ciento). A marzo 2006, el 59,5 por ciento de las colocaciones se

habían otorgado en moneda nacional, lo que implica la preferencia de los agentes económicos por endeudarse en este tipo de moneda, en desmedro de la participación de los créditos en dólares (40,5 por ciento). Esto último significó un menor grado de dolarización de los créditos, cayendo en 2,2 puntos porcentuales respecto a similar mes del año anterior.

UCAYALI: COLOCACIONES DEL SISTEMA FINANCIERO

(Saldos en miles de nuevos soles)

	Mar. 2005	Feb. 2006	Mar. 2006	Var. Real Anual %
Sistema Financiero	139 800	183 496	180 112	25,7
Moneda Nacional	80 080	110 221	107 221	30,6
Moneda Extranjera	59 720	73 275	72 891	19,1
Sistema Bancario	125 851	162 874	158 288	22,7
Banco Continental	31 157	39 100	40 048	25,4
Banco de Crédito	58 061	67 027	67 685	13,7
Banco Interbank	18 756	17 864	17 909	-6,9
Banco Scotiabank	6 889	19 592	12 428	76,0
Banco del Trabajo	10 988	11 537	11 831	5,0
Mibanco	0	7 754	8 387	+
Sistema no Bancario	13 948	20 623	21 824	52,6
CMAC Maynas	13 948	18 219	18 799	31,5
CMAC Piura	-	2 404	3 025	+

Fuente: Superintendencia de Banca y Seguros.

EL Sistema Bancario incrementó sus colocaciones reales en 22,7 por ciento, gracias al dinamismo de todas las empresas que lo integran, con excepción del Banco Interbank (-6,8 por ciento). Cabe enfatizar el impacto de la presencia de un nuevo banco en esta plaza financiera desde agosto 2005. En tanto el Sistema no Bancario registró un crecimiento más dinámico (52,6 por ciento), incidiendo el

dinamismo de la Caja Municipal de Maynas (31,5 por ciento) y el impacto de la CMAC Piura (31,5 por ciento) que, inició sus operaciones en octubre del año pasado.

El Sistema Bancario concentró el 87,9 por ciento de los créditos del Sistema Financiero de Ucayali y el no Bancario el 12,1 por ciento restante.

Al finalizar marzo, la cartera pesada fue de S/. 5,9 millones, monto equivalente al 2,4 por ciento del importe bruto de colocaciones. La misma estuvo constituida por S/. 4,4 millones en créditos vencidos y por S/. 1,5 millones de créditos en cobranza judicial. El coeficiente de morosidad promedio de los créditos en soles fue de 1,7 por ciento y el de dólares de 4 por ciento.

2. Depósitos.

Los depósitos del Sistema Financiero de Ucayali ascendieron a S/. 235,9 millones, mayores en S/. 30,8 millones ó 15 por ciento respecto a marzo 2005, equivalente a una subida real de 12,2

por ciento, explicado por el dinamismo de las captaciones en moneda nacional (18,6 por ciento) que, se extendió a todas sus modalidades de depósitos, así, a la vista (7 por ciento), de ahorro (26,6 por ciento) y a plazo (47 por ciento).

UCAYALI: DEPÓSITOS Y OBLIGACIONES DEL SISTEMA FINANCIERO (Saldos en miles de nuevos soles)

	Mar. 2005	Feb. 2006	Mar. 2006	Var. Real Anual %
Total Sist. Financiero	205 150	235 519	235 929	12,2
M. Nacional	134 545	161 887	163 613	18,6
M. Extranjera	70 605	73 632	72 316	-0,1
Depósitos a la vista	94 268	105 216	107 333	11,1
Depósitos de ahorro	46 335	50 279	54 547	14,8
Depósitos a plazo	64 547	80 024	74 049	11,9
Sistema Bancario	198 428	227 139	226 926	11,6
Banco Continental	92 629	103 333	98 973	4,2
Banco de Crédito	87 991	94 054	97 953	8,6
Banco Interbank	6 889	8 624	8 718	23,5
Banco Scotiabank	9 759	19 108	19 193	91,9
Banco del Trabajo	1 160	1 299	1 390	16,9
Mibanco	0	721	679	+
Sistema no Bancario	6 722	8 380	9 023	31,0
CMAC Maynas	6 722	8 055	8 587	24,6
CMAC Piura	-	325	436	+

Fuente: Superintendencia de Banca y Seguros.

La preferencia de los agentes económicos por ahorrar en moneda nacional determinó la caída de las captaciones en dólares (0,1 por ciento). Al finalizar marzo, las captaciones en moneda nacional representaron el 69,3

por ciento del total, significando un mayor grado de dolarización de nuestra moneda, gracias a la solidez del nuevo sol. En tanto las captaciones en dólares representaron el 30,7 por ciento, lo que significó un menor

grado de dolarización de la liquidez, cayendo en

2,7 puntos porcentuales respecto a marzo 2005. A marzo, la liquidez estuvo constituida de la siguiente manera: depósitos a la vista (45,5 por ciento), de ahorro (23,1 por ciento) y a plazo (31,4 por ciento). La liquidez real del Sistema Bancario creció en 11,6 por ciento. Este crecimiento se extendió a todas las empresas que lo integran. Lo mismo, la del Sistema no Bancario subió en 31 por ciento. Asimismo, a fines de marzo 2006, el Sistema Bancario concentró el 96,2 por ciento de la liquidez total.

3. Tasas de interés.

Las tasas de interés promedio en marzo evolucionaron como sigue: la tasa preferencial en soles a 90 días se incrementó de 5,4 a 5,9 por ciento y la de dólares de 5,8 a 5,9 por ciento. La tasa de sobregiros en soles decreció de un promedio de 23,6 por ciento a 20,9 por

ciento, opuestamente, la de dólares se incrementó de 15,5 a 22,4 por ciento. Con respecto a las tasas activas, la TAMN se elevó de 24,1 a 24,3 por ciento, en tanto la TAMEX permaneció en 10,6 por ciento. Referente a las tasas pasivas, la TIPMN se elevó de 2,9 a 3 por ciento, en tanto la TIPMEX permaneció en 2 por ciento.

TASAS DE INTERES ACTIVAS Y PASIVAS PROMEDIO (Efectivas anuales %)

Año	MONEDA NACIONAL					MONEDA EXTRANJERA				
	Sobregiro	Dcto. 1/	Preferencial 2/	TAMN	TIPMN	Sobregiro	Dcto. 3/	Preferencial 4/	TAMEX	TIPME X
2004	47,9	14,5	3,5	24,7	2,4	21,9	7,2	2,1	9,1	1,1
2005	41,1	15,0	4,0	25,5	2,6	21,4	8,6	4,1	9,8	1,5
Mar.	40,4	15,5	4,0	26,2	2,5	21,2	8,3	3,3	9,6	1,4
Abr.	56,0	14,9	4,1	25,9	2,6	23,9	8,2	3,5	9,6	1,4
May.	37,1	15,1	4,0	25,7	2,7	20,2	8,2	3,6	9,6	1,4
Jun.	37,5	15,5	3,9	26,0	2,7	24,3	8,3	3,9	9,7	1,5
Jul.	34,5	15,6	3,9	26,0	2,6	19,5	8,6	4,2	9,9	1,5
Ago.	32,3	15,2	3,8	25,7	2,6	21,0	8,7	4,3	9,9	1,5
Set.	64,9	14,7	3,8	25,6	2,6	18,4	8,9	4,4	10,0	1,6
Oct.	31,5	14,4	4,0	24,6	2,6	24,7	9,0	4,8	10,1	1,7
Nov.	31,7	14,4	4,0	24,5	2,6	25,6	9,2	5,1	10,3	1,8
Dic.	31,7	13,9	4,4	23,6	2,6	23,5	9,4	5,5	10,4	1,8
2006										
Ene.	40,5	14,0	5,1	24,1	2,8	22,6	9,7	5,7	10,6	1,9
Feb.	23,6	14,3	5,4	24,1	2,9	15,5	9,8	5,8	10,6	2,0
Mar.	20,9	14,6	5,9	24,3	3,0	22,4	9,7	5,9	10,6	2,0

TIPMN: Tasa de Interés Pasiva en Moneda Nacional.

TIPMEX: Tasa de Interés Pasiva en Moneda Extranjera.

1/ y 3/: Préstamos y descuentos hasta 360 días.

Iquitos, julio de 2006

CUADRO Nº 01

UCAYALI: PRODUCCIÓN DE PRINCIPALES PRODUCTOS AGROPECUARIOS 2005 - 2006 1/.

(Toneladas métricas).

	2005										Total 2005	2006			Var.% 2006/2005	
	Mar.	Abr.	May.	Jun.	Jul.	Ago.	Set.	Oct.	Nov.	Dic.		Ene.	Feb.	Mar.	Mar.	Ene. - Mar.
<u>I. AGROPECUARIO 2/</u>	<u>16 500</u>	<u>15 593</u>	<u>14 035</u>	<u>15 231</u>	<u>15 750</u>	<u>17 288</u>	<u>21 998</u>	<u>20 067</u>	<u>16 916</u>	<u>20 578</u>	<u>217 073</u>	<u>25 212</u>	<u>23 319</u>	<u>18 459</u>	<u>11.9</u>	<u>13.2</u>
<u>A. AGRÍCOLA 2/</u>	<u>13 825</u>	<u>12 898</u>	<u>11 393</u>	<u>11 898</u>	<u>12 908</u>	<u>14 541</u>	<u>19 333</u>	<u>17 337</u>	<u>14 162</u>	<u>17 084</u>	<u>183 054</u>	<u>22 320</u>	<u>20 439</u>	<u>15 584</u>	<u>12.7</u>	<u>14.1</u>
Arroz Cáscara	3 287	2 439	315	558	544	1 789	5 648	4 794	815	2 798	32 942	8 863	7 178	4 598	39.9	55.9
Frijol G.S.	0	5	0	0	0	288	1 090	450	0	0	1 833	6	0	0	-	-
Frijol Chiclayo	0	0	0	0	133	1 345	705	230	0	0	2 414	48	0	9	-	-
Plátano	18 948	18 421	18 234	19 505	17 771	18 328	18 919	21 091	21 660	21 894	235 807	21 020	20 372	20 027	5.7	2.4
Yuca	6 778	6 060	6 424	5 656	7 620	8 531	8 368	8 650	6 591	10 337	98 053	11 299	12 303	7 055	4.1	2.8
Limón	750	735	657	493	551	541	612	501	374	475	7 224	844	705	834	11.2	4.2
Naranja	670	795	807	776	596	634	643	644	851	508	8 237	482	736	867	29.4	5.0
Papaya	1 065	1 042	954	728	803	750	1 087	820	1 005	1 012	11 535	1 620	1 586	2 207	107.3	62.3
Mandarina	398	457	492	354	345	279	196	42	37	17	2 981	42	295	448	12.6	2.8
Piña	60	47	48	43	140	710	978	1 197	2 126	2 090	8 735	848	773	102	71.4	27.0
Mango	0	0	0	0	0	0	14	56	203	126	679	391	0	0	-	39.6
Tomate	0	0	0	18	84	198	196	21	0	43	573	0	8	0	-	-43.6
Sandía	0	0	0	106	380	719	702	237	0	136	2 279	69	0	0	-	-
Cocotero	393	315	330	309	382	382	382	383	419	390	4 525	439	394	354	-9.9	-4.0
Maní	36	0	0	0	41	138	291	213	42	58	1 021	71	71	0	-100.0	-40.3
Caña Azúcar	2 725	3 210	2 937	3 121	2 864	2 216	2 690	2 207	2 055	1 893	31 273	2 958	2 872	2 992	9.8	9.2
Maíz Amarillo Duro	1 601	1 381	58	0	0	1 027	3 116	1 989	821	4 734	24 185	7 786	4 007	1 322	-17.4	25.6
Palma Aceitera	2 680	3 027	3 181	3 134	2 967	2 742	2 160	1 912	2 131	2 152	30 631	1 478	2 815	2 830	5.6	9.2
Cacao	37	41	57	81	91	78	83	71	90	45	744	29	48	55	48.7	22.7
Café	0	149	173	294	186	167	132	45	0	0	1 149	27	117	159	-	7 475.0
Aguaje	972	614	808	702	746	714	723	760	740	684	10 128	1 727	1 207	1 266	30.2	15.5
Camu Camu	14	28	24	9	16	14	12	4	10	12	167	10	12	13	-5.9	-10.0
Pijuayo Fruto	873	468	237	145	124	74	72	86	127	239	5 244	1 445	1 515	848	-2.9	3.7
Pijuayo Palmito	38	41	51	71	69	60	70	66	64	87	762	102	95	63	65.8	42.1
OTROS CULTIVOS	2 612	2 125	1 993	1 947	2 545	2 598	3 564	2 871	1 947	1 620	30 012	3 489	3 123	2 813	7.7	7.1
<u>B. PECUARIO 2/</u>	<u>2 675</u>	<u>2 695</u>	<u>2 642</u>	<u>3 333</u>	<u>2 842</u>	<u>2 747</u>	<u>2 665</u>	<u>2 729</u>	<u>2 754</u>	<u>3 494</u>	<u>34 019</u>	<u>2 892</u>	<u>2 880</u>	<u>2 875</u>	<u>7.5</u>	<u>7.4</u>
<u>B.1. CARNE (t.m.)</u>	<u>589</u>	<u>572</u>	<u>556</u>	<u>783</u>	<u>625</u>	<u>614</u>	<u>579</u>	<u>594</u>	<u>598</u>	<u>829</u>	<u>7 528</u>	<u>640</u>	<u>641</u>	<u>634</u>	<u>7.7</u>	<u>7.7</u>
Aves	389	376	362	608	461	455	403	402	403	565	5,224	438	439	432	11.2	10.2
Porcino	60	52	51	53	44	43	48	52	52	88	668	59	65	61	1.9	0.9
Vacuno	135	139	138	117	116	112	124	136	140	171	1,585	141	133	137	1.4	4.9
Ovinos	5	5	4	4	4	4	4	4	4	5	52	1	5	4	-21.1	-30.7
<u>B.2. LECHE (t.m.)</u>	<u>249</u>	<u>246</u>	<u>259</u>	<u>259</u>	<u>269</u>	<u>272</u>	<u>266</u>	<u>286</u>	<u>286</u>	<u>297</u>	<u>3,153</u>	<u>298</u>	<u>276</u>	<u>310</u>	<u>24.5</u>	<u>23.9</u>
<u>B.3. HUEVOS (t.m.)</u>	<u>303</u>	<u>339</u>	<u>334</u>	<u>330</u>	<u>329</u>	<u>301</u>	<u>313</u>	<u>313</u>	<u>318</u>	<u>314</u>	<u>3,836</u>	<u>319</u>	<u>316</u>	<u>316</u>	<u>4.2</u>	<u>3.9</u>

Fuente: Oficina de Información Agraria - Pucallpa.

1/ PRELIMINAR.

2/ Valor Bruto de Producción a Precios 1994 (Miles de nuevos soles).

CUADRO N° 02
UCAYALI: PRODUCCIÓN DE OTROS PRODUCTOS AGRÍCOLAS 2005 - 2006 1/.
(VBP y toneladas métricas).

	2005										Total 2005	2006			Var.% 2006/2005	
	Mar.	Abr.	May.	Jun.	Jul.	Ago.	Set.	Oct.	Nov.	Dic.		Ene.	Feb.	Mar.	Mar.	Ene. - Mar.
OTROS CULTIVOS 2/	1 118	794	607	782	1 847	1 214	2 726	2 389	1 899	1 280	17 485	1 820	1 481	931	-16.7	7.2
Achiote	0	0	0	0	0	1	0	0	0	0	1	0	0	0	-	-
Ají	38	37	33	24	34	38	66	40	41	56	471	61	33	40	5.2	30.0
Ajonjolí	0	0	0	0	0	0	0	0	0	0	0	0	0	0	-	-
Algodón	0	0	0	34	178	193	751	613	331	0	2098	0	0	0	-	-
Anona	53	43	29	47	33	60	60	36	45	40	528	32	57	44	-18.0	-4.4
Barbasco	0	0	0	0	0	0	0	0	0	0	0	0	0	0	-	-
Caimito	111	48	46	112	80	56	62	35	0	0	734	131	79	123	10.9	12.2
Camote	98	80	41	42	104	69	129	116	52	78	972	154	61	37	-62.7	-3.5
Castaña	0	0	0	0	0	0	0	0	0	0	0	0	0	0	-	-
Cocona	172	148	182	193	227	275	251	243	283	220	2822	389	283	239	39.1	13.4
Col	0	0	0	0	25	33	50	42	0	0	150	0	0	0	-	-
Copoazú	10	12	4	3	5	0	2	0	14	36	106	14	11	9	-5.3	8.1
Culantro	17	21	20	33	44	35	46	41	28	20	373	46	43	0	-100.0	6.5
Frijol de Palo	15	8	11	0	0	8	0	0	0	0	48	0	10	0	-100.0	-54.2
Granadilla	38	26	34	27	26	3	4	4	8	5	245	40	43	45	20.0	17.0
Guanábana	35	35	41	49	39	31	65	52	46	46	561	65	64	48	36.6	11.6
Guayaba	63	0	49	51	101	41	69	47	61	45	869	152	156	70	11.1	-7.5
Hierba Luisa	0	0	0	14	0	0	10	0	0	0	63	0	0	0	-	-100.0
Kion	0	0	0	0	0	0	0	0	0	0	0	0	0	0	-	-
Lechuga	0	0	0	0	0	17	13	7	0	0	37	21	0	0	-	-
Maíz Choclo	0	0	0	0	0	152	91	72	0	30	379	0	0	0	-	-100.0
Maracuya	10	0	7	0	8	0	0	0	0	4	49	8	14	13	30.0	12.2
Marañón	0	0	55	75	65	44	119	140	98	100	792	67	44	0	-	13.3
Melón	0	0	21	0	157	621	564	120	0	0	1482	0	0	0	-	-
Pacae	153	496	516	473	452	227	280	418	293	259	3958	179	204	152	-0.3	-2.1
Palillo	49	0	0	0	0	0	0	0	0	0	77	0	0	0	-100.0	-100.0
Palta	45	53	26	35	29	24	22	20	45	31	512	67	90	61	34.4	-4.8
Pan del Arbol	219	232	243	173	290	99	153	143	170	163	2512	328	229	270	23.3	-2.5
Pepino	54	54	36	84	93	133	182	93	98	88	1047	79	53	127	137.4	37.9
Pimienta	0	0	0	2	63	13	0	0	0	25	102	0	0	0	-	-
Pituca	112	74	76	94	75	58	96	83	59	68	944	111	73	114	2.1	14.4
Sachapapa	67	42	26	39	78	24	96	97	120	91	858	127	96	43	-36.2	8.3
Soya	0	0	0	0	0	22	29	102	0	0	152	0	0	4	-	-
Tangelo	4	17	0	25	45	36	51	21	27	0	225	0	0	64	1500.0	1500.0
Taperibá	300	230	332	118	124	0	0	0	3	37	1658	148	381	350	16.7	7.9
Té	15	0	0	12	0	12	0	0	4	0	77	6	0	0	-100.0	-87.8
Ungurahui	327	158	168	192	174	278	233	163	122	178	2700	359	344	350	7.0	1.8
Zapallo	0	0	0	0	0	0	74	126	0	0	200	0	16	0	-	-
Zapote	611	315	0	0	0	0	0	0	0	0	2210	908	745	612	0.2	19.5

Fuente: Oficina de Información Agraria - Pucallpa.

1/ PRELIMINAR.

2/ Valor Bruto de Producción a Precios 1994 (Miles de nuevos soles).

CUADRO N° 03
UCAYALI: SIEMBRA POR CAMPAÑA DE LOS PRINCIPALES PRODUCTOS AGRÍCOLAS 1/.
(Hectáreas).

	2004-2005					CAMPAÑA	2005-2006								Var. % 2006/2005	
	Mar.	Abr.	May.	Jun.	Jul.	2004-2005	Ago.	Set.	Oct.	Nov.	Dic.	Ene.	Feb.	Mar.	Mar.	Ago.-Mar.
I. TOTAL AGRÍCOLA	979	2 807	7 510	5 485	3 089	46 792	4 724	6 713	7 343	4 185	1 732	1 906	1 233	1 127	15.1	3.8
Arroz Cáscara	112	656	2 307	1 816	146	12 680	713	2 365	2 884	1 309	639	127	60	0	-100.0	4.4
Frijol G.S.	5	185	836	243	241	1 520	130	0	0	0	0	0	0	0	-100.0	766.7
Frijol Chiclayo	0	127	781	553	550	2 011	532	0	0	0	0	0	0	0	-	-
Plátano	115	111	255	269	250	1 831	63	97	72	69	113	159	99	105	-9.1	-17.9
Yuca	420	332	880	787	752	7 815	765	818	1 130	644	580	463	530	483	15.0	6.9
Limón	26	16	24	22	21	156	10	11	8	9	11	10	10	18	-31.4	14.9
Naranja	22	17	41	14	10	140	10	6	5	8	11	9	8	14	-37.2	18.5
Papaya	51	66	68	119	110	674	45	47	30	47	108	68	294	295	483.2	199.7
Mandarina	8	12	19	9	6	87	5	3	4	7	11	10	5	6	-25.0	24.4
Piña	22	40	32	26	20	236	21	12	3	17	19	15	16	17	-22.7	1.7
Mango	2	5	3	1	2	21	3	1	1	3	1	5	2	2	0.0	80.0
Tomate	0	16	27	18	15	83	10	0	2	0	0	0	0	0	-	71.4
Sandía	0	44	43	23	20	130	23	0	0	0	0	0	0	0	-	-
Cocotero	7	8	13	7	6	64	1	2	3	7	3	5	8	9	38.5	19.4
Maní	0	79	226	129	120	729	100	45	83	15	0	0	0	0	-	38.9
Caña Azúcar	28	21	46	44	22	309	23	23	20	22	18	28	40	37	30.4	19.3
Maíz Amarillo Duro	0	432	1 353	954	351	9 383	1 802	2 538	2 303	459	14	0	0	0	-	13.1
Palma Aceitera	0	330	3	30	32	725	28	0	0	0	0	0	0	0	-	-91.5
Cacao	9	8	8	4	6	67	8	2	5	6	0	3	3	5	-44.4	-22.0
Café	7	0	24	0	2	37	3	0	0	1	0	0	0	0	-100.0	-63.6
Aguaje	6	9	25	19	11	214	10	10	11	11	19	11	8	8	33.3	-41.3
Camu Camu	0	1	11	0	0	12	0	0	0	0	0	0	0	0	-	-
Pijuayo Fruto	4	15	10	4	3	63	2	6	10	4	11	1	0	3	-25.0	19.4
Pijuayo Palmito	5	0	4	0	0	9	0	0	0	0	10	1	0	0	-100.0	120.0
OTROS	132	279	473	396	393	7 798	417	728	770	1 548	165	991	151	127	-3.8	-21.8

Fuente: Oficina de Información Agraria - Pucallpa.

1/ PRELIMINAR.

CUADRO Nº 04
UCAYALI: SIEMBRA POR CAMPAÑA DE OTROS PRODUCTOS AGRÍCOLAS 1/.
(Hectáreas).

	2004-2005					CAMPANA	2005-2006								Var. % 2006/2005	
	Mar.	Abr.	May.	Jun.	Jul.	2004-2005	Ago.	Set.	Oct.	Nov.	Dic.	Ene.	Feb.	Mar.	Mar.	Ago.-Mar.
OTROS CULTIVOS	132	279	473	396	393	7 798	417	728	770	1 548	156	979	151	127	-3.8	-21.8
Achiote	2	1	6	3	3	33	3	0	2	4	3	0	2	2	0.0	-20.0
Ají	9	11	13	15	12	116	13	10	9	12	8	11	7	15	76.5	30.8
Ajonjolí	0	0	0	0	0	1	0	0	0	0	0	0	0	0	-	-100.0
Algodón	0	0	0	0	0	4 866	0	593	659	1388	48	885	0	0	-	-26.6
Anona	4	3	2	3	2	31	2	3	2	3	2	6	3	3	-25.0	14.3
Barbasco	0	0	0	0	0	0	0	0	0	0	0	0	0	0	-	-
Caimito	5	2	19	6	3	52	4	2	4	4	0	1	4	6	10.0	11.4
Camote	6	7	9	16	10	109	10	7	12	11	10	14	12	4	-33.3	18.7
Castaña	0	0	0	0	0	0	0	0	0	0	0	0	0	0	-	-
Cocona	17	42	49	33	32	332	30	34	14	23	19	17	16	14	-20.6	-5.7
Col	0	3	7	8	5	23	7	0	0	0	0	0	0	0	-	-
Copozú	0	2	3	1	6	20	4	0	0	3	4	2	1	0	-	75.0
Culantro	3	18	17	11	10	102	12	11	10	6	3	4	3	0	-100.0	6.5
Frijol de Palo	0	23	1	7	9	59	8	0	0	0	0	0	3	0	-	-42.1
Granadilla	2	5	11	12	12	63	12	4	4	7	0	0	4	3	50.0	47.8
Guanabana	2	3	5	9	12	37	10	0	1	2	3	4	1	10	533.3	306.7
Guayaba	2	9	12	11	10	82	12	4	4	6	6	9	1	2	0.0	10.0
Hierba Luisa	0	1	0	4	6	21	5	0	0	0	0	0	0	0	-	-50.0
Kion	0	0	0	0	5	5	6	0	0	0	0	0	0	0	-	-
Lechuga	0	3	5	5	6	19	10	0	1	0	0	0	0	0	-	-
Maíz Choclo	0	0	54	27	25	135	20	14	0	0	0	0	0	0	-	17.2
Maracuya	3	6	14	9	8	58	5	0	7	3	3	0	4	4	33.3	23.8
Marañón	2	7	13	4	6	54	12	1	3	5	7	2	2	1	-50.0	37.5
Melón	0	31	40	21	23	115	29	0	0	0	0	0	0	0	-	-
Otros Pastos	35	21	55	0	0	281	0	0	9	0	4	4	47	21	-40.0	-58.5
Guaba	10	5	7	18	18	113	17	11	5	10	0	0	8	8	-20.0	22.5
Palillo	0	4	9	11	12	61	10	0	0	0	0	0	0	0	-	-60.0
Palta	1	4	5	2	6	27	5	1	0	1	7	2	1	2	100.0	90.0
Pan del Arbol	3	2	8	7	5	44	8	3	0	4	5	3	3	6	83.3	43.2
Pastos Naturales	6	0	6	0	0	48	0	0	0	0	0	0	0	0	-100.0	-100.0
Pepino	2	19	18	20	15	119	19	13	7	15	5	2	4	0	-100.0	38.3
Pimienta	3	0	0	0	0	12	0	0	0	0	0	0	0	0	-100.0	-100.0
Pituca	0	10	18	15	36	107	30	7	6	9	5	3	9	9	-	178.6
Sachapapa	4	6	13	13	15	82	14	7	9	9	3	6	4	7	75.0	68.6
Soya	0	5	16	74	45	357	65	0	0	0	0	0	0	0	-	-70.0
Tangelo	0	0	1	0	0	7	0	0	0	9	0	0	0	1	-	66.7
Taperiba	3	7	9	4	5	40	6	0	0	3	0	1	6	3	0.0	26.7
Té	0	0	0	0	0	0	0	0	0	0	0	0	0	0	-	-
Ungurahui	5	6	13	13	13	85	13	4	2	9	11	1	3	6	20.0	22.5
Urena (Yute)	0	0	0	0	0	0	0	0	0	0	0	0	0	0	-	-
Zapallo	0	7	9	10	12	38	11	0	0	1	0	0	3	0	-	-
Zapote	4	6	6	4	6	46	5	0	0	1	0	2	0	2	-50.0	-58.3

Fuente: Oficina de Información Agraria - Pucallpa
1/ PRELIMINAR.

CUADRO Nº 05
UCAYALI: DESEMBARQUE DE PESCADO PARA CONSUMO HUMANO 2005 - 2006
(Toneladas métricas).

	2005										Total 2005	2006			Var.% 2006/2005	
	Mar.	Abr.	May.	Jun.	Jul.	Ago.	Set.	Oct.	Nov.	Dic.		Ene.	Feb.	Mar.	Mar.	Ene. - Mar.
TOTAL	910	844	829	1 071	1 012	1 019	843	857	974	720	10 768	248	206	132	-85.5	-77.9
Fresco	168	182	197	181	193	207	166	208	188	68	2 196	210	130	90	-46.5	-24.6
Seco-Salado	742	662	632	890	819	812	678	649	786	652	8 572	37	76	42	-94.3	-92.6
TOTAL 1/	910	844	829	1 071	1 012	1 019	843	857	974	720	10 768	248	206	132	-85.5	-77.9
Acarahuazú	0	3	0	1	0	0	0	0	0	0	20	1	3	0	100.0	-74.5
Achacubo	0	10	0	0	18	12	8	10	25	14	154	0	2	0	0.0	-96.9
Achune	0	0	0	1	0	0	0	0	0	0	2	0	0	0	-	-
Arahuana	46	15	21	47	20	24	18	23	43	18	315	0	1	0	-100.0	-99.5
Ashara	0	0	0	0	10	0	0	0	0	0	11	0	0	0	-	-
Bagre	1	2	4	8	11	35	15	9	2	0	88	1	1	0	-60.0	25.0
Bocón	0	0	0	0	0	0	0	0	0	0	1	0	0	0	-	-75.0
Boquichico	166	128	170	251	249	230	203	144	149	145	2 119	21	33	22	-86.8	-83.7
Carachama	0	1	1	2	3	3	1	4	2	0	19	2	1	0	100.0	900.0
Chambira	0	1	2	1	1	1	0	0	0	0	6	0	0	0	-100.0	0.0
Chiu Chiu	66	64	33	10	13	4	20	73	62	18	490	102	41	39	-40.4	-14.1
Corvina	0	1	2	2	1	0	0	2	1	0	18	1	1	0	-	-75.0
Doncella	116	104	133	157	145	147	121	123	133	129	1 568	4	6	3	-97.6	-96.5
Dorado	100	99	129	119	125	141	132	123	126	112	1 464	1	1	0	-99.8	-99.6
Fasaco	8	7	20	4	7	5	4	5	4	5	97	4	8	8	1.3	-47.6
Gamitana	91	50	49	101	46	52	41	28	80	25	642	1	3	1	-98.9	-97.9
Huapeta	0	0	0	0	0	0	0	0	0	0	0	0	0	0	-	-
Leguía	2	3	0	1	0	0	0	0	1	0	16	3	1	3	68.8	34.0
Lisa	14	15	2	32	32	4	1	0	0	0	94	1	3	2	-88.8	-65.3
LLambina	40	85	48	24	14	19	28	51	61	35	536	73	50	19	-53.3	-6.9
Llausea	1	1	23	54	5	28	23	18	19	22	226	0	3	0	-81.8	-89.9
Manitoa	0	0	0	0	21	34	0	0	0	0	55	0	0	0	-	-
Maparate	54	59	83	92	87	88	79	81	102	63	953	3	5	4	-92.5	-94.6
Mota	20	23	10	1	46	50	38	38	31	38	346	10	9	9	-56.1	-63.0
Novia	0	0	0	0	0	0	0	0	0	0	0	0	0	0	-	-
Paco	55	47	23	41	21	11	9	12	40	15	301	0	3	1	-98.9	-96.4
Paiche	9	5	6	5	6	5	4	0	0	0	37	0	0	1	-87.5	-87.5
Palometa	27	19	12	27	47	28	16	14	2	13	192	3	1	2	-94.2	-82.8
Paña	2	2	4	4	3	2	2	4	2	4	42	3	4	2	6.7	-36.8
Panshin	0	0	0	0	3	0	0	0	0	0	4	0	2	0	-	1000.0
Piro	18	1	0	0	0	1	0	0	1	0	16	4	3	4	-79.7	-48.3
Ractacara	3	3	2	3	1	5	2	24	14	4	78	4	1	1	-70.4	-70.1
Sábalo	0	0	0	0	1	0	0	0	0	0	2	0	0	0	-100.0	0.0
Saltón	20	12	1	0	2	1	1	1	1	0	53	0	0	0	-100.0	-99.2
Sardina	1	4	19	16	13	24	14	4	3	1	102	1	1	1	33.3	-44.4
Shiripira	0	1	1	0	0	2	1	2	0	0	8	0	0	0	-100.0	-77.8
Torre	3	27	19	48	49	42	43	41	20	36	359	1	3	2	-41.4	-79.9
Tucunare	3	2	3	4	1	3	2	2	0	2	28	0	2	1	-56.0	-54.0
Turushuqui	40	21	0	16	12	17	14	14	33	19	184	2	2	3	-93.2	-88.9
Vaselina	0	0	0	1	0	0	0	0	1	0	3	0	0	0	-100.0	-100.0
Yulilla	6	23	1	0	0	1	2	3	15	0	89	2	6	1	-90.2	-77.7
Otros	2	4	7	1	2	1	0	2	2	1	34	1	10	6	185.7	13.9

Fuente: Dirección Regional de la Producción - Ucayali.

1/ Incluye pescado fresco y seco-salado.

CUADRO Nº 06
UCAYALI: PRODUCCIÓN DE MADERA ROLLIZA SEGÚN ESPECIES 2005 - 2006 1/.
(Métros cúbicos).

	2005										Total 2005	2006			Var.% 2006/2005	
	Mar.	Abr.	May.	Jun.	Jul.	Ago.	Set.	Oct.	Nov.	Dic.		Ene.	Feb.	Mar.	Mar.	Ene. - Mar.
Total	31 563	20 513	30 285	32 041	24 275	24 166	30 845	30 527	26 466	40 354	337 500	47 668	56 644	39 193	24.2	83.9
Aguano Masha	28	10	32	498	192	229	354	19	86	255	1 812	554	121	86	202.1	454.4
Bolaina blanca	1 848	1 831	849	732	993	549	1 050	511	1 044	1 228	12 961	1 288	2 122	1 443	-21.9	16.3
Caoba	724	545	929	521	1 939	1 327	2 045	567	1 022	705	12 163	547	3 882	584	-19.4	95.5
Capirona	2 706	820	2 023	2 992	3 362	3 546	3 347	3 189	3 346	4 288	32 968	4 921	3 004	1 820	-32.8	60.9
Cachimbo	699	663	473	1 717	1 089	1 323	816	1 485	962	1 854	11 169	1 911	3 528	2 109	201.5	858.5
Catahua	2 456	1 001	1 766	1 604	718	1 303	2 473	3 398	1 827	2 462	22 146	3 639	2 930	4 050	64.9	89.8
Cedro	1 555	571	2 193	714	490	162	825	244	275	1 512	11 775	923	4 779	994	-36.1	39.9
Copaiba	1 301	723	1 224	1 369	833	839	1 677	1 452	1 216	1 876	14 364	2 122	2 547	3 408	161.9	156.0
Cumala	3 025	1 875	4 118	2 597	1 776	915	2 224	1 723	1 751	2 935	27 252	4 599	4 636	4 258	40.8	83.9
Estoraque	40	6	38	107	78	235	435	499	171	284	1 942	364	392	488	1111.5	1300.2
Huayruro	103	455	59	632	204	160	482	701	231	499	4 027	683	524	306	196.4	150.1
Huimba negra	78	182	284	255	211	157	448	411	258	471	2 944	469	89	293	275.4	218.6
Ishpingo	274	227	418	150	61	48	35	138	33	271	2 130	202	588	684	149.1	97.1
Lagarto caspi	196	14	199	49	127	78	70	71	148	85	1 217	126	44	124	-36.6	-21.7
Loro Micuna	0	0	0	0	0	54	41	0	0	0	96		0	0	-	-
Lupuna blanca	6 825	3 112	5 271	4 691	1 960	2 749	2 968	3 360	3 344	5 737	50 232	3 840	10 035	5 484	-19.7	13.6
Manchinga	0	0	0	0	0	0	0	102	0	0	102		0	60	-	-
Marupa	110	2	8	103	30	0	3	0	43	126	677	494	97	68	-38.0	82.2
Moena	1 162	939	1 718	1 523	523	518	1 047	254	381	1 040	10 543	1 257	1 686	1 474	26.8	69.8
Panguana	0	38	0	55	0	0	172	373	328	21	1 070	93	0	50	-	73.5
Pashaco	411	479	412	724	399	397	412	442	344	765	5 457	994	801	1 336	224.9	188.9
Pumaquiro	327	136	285	213	115	111	149	108	0	255	1 960	287	539	417	27.7	111.7
Quinilla	1 346	671	746	1 723	1 341	2 885	1 969	2 084	2 866	2 197	19 435	3 041	868	1 348	0.2	78.0
Requia	264	132	282	84	381	0	236	358	102	194	2 506	344	247	215	-18.5	9.3
Shihuahuaco	1 235	689	789	1 542	2 415	2 205	3 857	4 034	2 434	3 266	24 275	2 342	4 607	2 267	83.6	202.5
Tahuari	0	59	56	11	9	0	10	85	7	31	295	50	14	0	-	141.4
Tornillo	2 684	3 317	3 241	3 531	2 009	1 068	982	2 302	1 388	6 132	31 359	7 872	6 832	3 479	29.6	146.1
Utucuro	593	123	591	525	388	1 203	429	556	436	587	5 964	1 639	197	187	-68.5	79.8
Yacushapana	209	65	274	263	645	807	844	383	666	532	4 790	487	256	323	54.3	242.6
Otros	1 361	1 829	2 009	3 117	1 987	1 298	1 447	1 679	1 759	745	19 870	2 582	1 277	1 837	34.9	42.4

Fuente: Instituto Nacional de Recursos Naturales INRENA-Ucayali

1/ PRELIMINAR.

CUADRO N° 07
UCAYALI: PRODUCCIÓN DE MADERA ASERRADA SEGÚN ESPECIES 2005 - 2006 1/.
(Métros cúbicos).

	2005										Total 2005	2006			Var.% 2006/2005	
	Mar.	Abr.	May.	Jun.	Jul.	Ago.	Set.	Oct.	Nov.	Dic.		Ene.	Feb.	Mar.	Mar.	Ene. - Mar.
TOTAL	49 915	48 201	47 018	46 390	22 036	25 991	23 707	34 604	38 474	41 288	456 817	42 209	40 884	47 949	-3.9	1.5
Aguano Masha	401	244	300	295	323	161	320	289	299	285	3 429	348	250	299	-25.4	-1.9
Caoba	1 814	2 775	2 312	2 634	940	1 389	621	902	765	868	16 990	586	538	1 528	-15.8	-29.9
Capirona	5 557	5 819	5 182	4 694	2 500	3 857	3 923	5 547	7 096	7 271	62 318	6 183	6 322	4 284	-22.9	2.2
Cachimbo	740	893	621	1 015	1 137	683	747	1 626	1 667	1 773	11 910	1 962	1 612	2 781	275.7	263.8
Catahua	2 397	2 982	2 520	1 757	1 133	1 624	1 793	2 660	2 232	2 429	25 600	2 763	2 215	2 762	15.2	19.6
Cedro	5 859	5 196	4 976	5 518	1 013	439	734	675	638	643	35 329	1 599	1 528	3 430	-41.5	-57.7
Copaiba	2 302	1 871	1 843	1 461	834	957	855	1 821	1 546	1 811	19 321	1 878	1 635	2 421	5.2	-6.1
Cumala	4 195	4 367	4 327	3 749	1 943	1 303	1 428	1 460	1 784	2 429	33 606	2 903	2 992	4 198	0.1	-6.7
Estoraque	189	234	267	267	68	126	163	384	388	240	2 692	264	215	320	68.8	43.5
Huayruro	530	419	199	428	198	169	358	856	684	884	5 632	857	794	444	-16.3	37.7
Huimba	1 926	336	645	607	201	187	464	812	675	364	8 476	624	760	666	-65.4	-51.0
Ishpingo	249	231	337	289	120	68	94	41	120	52	1 869	151	60	382	53.8	14.9
Lagarto	101	65	123	65	45	76	32	150	83	130	1 104	110	39	27	-73.5	-47.7
Loro Micuna	0	0	129	23	0	0	0	0	27	0	179	0	0	0	-	-
Lupuna	6 501	8 151	6 808	7 432	2 318	2 827	2 221	4 967	5 140	5 932	64 224	6 498	6 230	7 035	8.2	7.3
Manchinga	0	0	0	0	43	0	0	0	97	32	178	23	7	53	-	1392.4
Marupa	131	182	155	47	21	11	59	24	0	8	827	73	43	173	31.9	-10.2
Mashonaste	0	0	13	0	39	0	0	0	0	60	119	30	0	0	-	292.7
Moena	852	1 393	1 667	1 417	785	1 237	885	250	233	391	10 698	450	877	1 372	61.0	10.6
Pashaco	383	504	469	481	465	546	220	209	454	397	4 853	601	601	467	21.9	50.7
Pino	0	0	0	0	0	0	0	0	0	0	0	16	0	0	-	-
Pumaquiro	162	243	205	226	96	74	69	170	146	191	1 869	181	156	239	47.5	28.1
Quinilla	1 551	1 183	1 307	1 173	1 059	1 818	1 698	1 701	1 849	2 088	17 043	1 486	1 264	1 487	-4.2	33.9
Requia	232	171	219	180	154	93	339	545	436	468	3 328	422	312	186	-19.6	27.4
Shihuahuaco	3 343	2 379	3 608	3 292	1 256	1 807	2 038	3 389	3 961	5 046	34 341	3 518	2 998	2 941	-12.0	25.0
Tornillo	4 630	3 745	4 335	4 560	2 685	2 243	1 212	1 911	3 245	3 590	39 564	4 872	4 761	5 577	20.5	26.4
Ubos	0	0	0	0	0	0	24	3	59	0	87	0	0	36	-	-
Utucuro	701	750	654	444	254	818	854	405	464	814	7 072	831	649	332	-52.6	12.3
Yacushapana	139	128	161	183	375	640	356	502	335	386	3 310	187	284	191	37.7	168.6
Otros	5 031	3 937	3 635	4 154	2 033	2 835	2 202	3 306	4 050	2 705	40 849	2 793	3 744	4 320	-14.1	-8.2

Fuente: Instituto Nacional de Recursos Naturales INRENA-Ucayali

1/ PRELIMINAR.

CUADRO N° 08
UCAYALI: PRODUCCIÓN DE HIDROCARBUROS LÍQUIDOS Y GAS 2005 - 2006.

	2005										Total 2005	2006			Var.% 2006/2005	
	Mar.	Abr.	May.	Jun.	Jul.	Ago.	Set.	Oct.	Nov.	Dic.		Ene.	Feb.	Mar.	Mar.	Ene. - Mar.
<u>PETROLEO Y LGN 1/</u>	<u>132 571</u>	<u>124 665</u>	<u>125 372</u>	<u>118 960</u>	<u>124 915</u>	<u>127 646</u>	<u>122 127</u>	<u>125 823</u>	<u>119 425</u>	<u>127 078</u>	<u>1 496 023</u>	<u>126 010</u>	<u>111 211</u>	<u>120 884</u>	<u>-8.8</u>	<u>-5.8</u>
Lote 31-B Y 31-D (Crudo)	14 027	11 925	8 659	13 720	9 791	14 706	12 208	13 998	12 108	15 786	145 518	16 849	12 745	13 694	-2.4	32.7
Lote 31-C (LGN)	118 544	112 740	116 713	105 240	115 124	112 940	109 919	111 825	107 317	111 292	1 350 505	109 161	98 466	107 190	-9.6	-9.4
<u>GAS NATURAL 2/</u>	<u>1 188 485</u>	<u>1 173 417</u>	<u>1 348 754</u>	<u>1 351 748</u>	<u>1 428 037</u>	<u>1 418 772</u>	<u>1 361 868</u>	<u>1 362 454</u>	<u>1 344 358</u>	<u>1 209 889</u>	<u>15 298 891</u>	<u>1 142 176</u>	<u>999 481</u>	<u>779 624</u>	<u>-34.4</u>	<u>-11.5</u>
Lote 31-C	1 188 485	1 173 417	1 348 754	1 351 748	1 428 037	1 418 772	1 361 868	1 362 454	1 344 358	1 209 889	15 298 891	1 142 176	999 481	779 624	-34.4	-11.5

1/ Barriles.

2/ Miles de pies cúbicos.

Fuente: Perupetro S.A.

CUADRO N° 09

UCAYALI: INDICADORES DE LA PRODUCCIÓN INDUSTRIAL DE PUCALLPA 2005-2006

Líneas Industriales	Unidad Medida	2005										TOTAL 2005	2006			Var.% 2006/2005	
		Mar.	Abr.	May.	Jun.	Jul.	Ago.	Set.	Oct.	Nov.	Dic.		Ene.	Feb.	Mar.	Mar.	Ene.-Mar.
Cerveza	Miles de litros	4 470	4 785	4 028	5 288	5 220	5 725	4 300	5 123	5 543	5 541	59 652	5 027	4 050	4 817	7.8	-1.5
Bebidas gaseosas	Miles de litros	1 019	889	902	831	942	1 260	1 100	962	1 020	1 170	12 292	1 286	1 012	1 241	21.8	10.0
Aserrado de madera	m3	50 216	49 077	47 952	47 956	22 254	26 095	32 396	34 358	38 475	41 288	469 383	42 246	40 884	47 949	-4.5	1.2
Triplay	m3	9 227	8 008	8 618	8 248	8 150	3 009	6 673	6 958	7 356	7 831	88 876	7 729	7 223	7 476	-19.0	-6.6
Parquet	m3	517	412	465	481	307	357	362	540	745	482	5 388	544	495	365	-29.4	13.5
Láminas galvanizadas	Unidades	0	0	0	106 943	288 576	0	0	0	0	158 326	947 363	386 315	0	0	-	-1.8
Refinación de petróleo	Barriles	88 774	87 004	77 100	80 327	84 242	88 266	80 628	78 135	78 471	94 472	1 017 815	81 176	76 387	83 193	-6.3	-10.6

Fuente: Dirección Regional de la Producción - Ucayali, Encuesta a Empresas Industriales.

CUADRO Nº 10

UCAYALI : ARRIBOS Y PERNOCTACIONES A LOS ESTABLECIMIENTOS DE HOSPEDAJE 2005-2006

(Número).

	2005										TOTAL 2005	2006			Var % 2006/2005	
	Mar.	Abr.	May.	Jun.	Jul.	Ago.	Set.	Oct.	Nov.	Dic.		Ene.	Feb.	Mar.	Mar.	Ene.-Mar.
ARRIBOS	8 882	8 838	8 441	9 038	8 694	8 813	8 259	8 332	9 546	8 513	102 900	9 850	8 348	8 775	-1.2	10.4
Nacionales	8 639	8 530	8 154	8 726	8 421	8 549	8 020	8 132	9 344	8 384	99 943	9 656	8 174	8 558	-0.9	11.4
Extranjeros	243	308	287	312	273	264	239	200	202	129	2 957	194	174	217	-10.7	-21.3
PERNOCTACIONES	16 935	15 857	16 879	16 833	15 739	15 727	14 962	15 124	17 501	15 798	190 556	18 576	17 893	17 566	3.7	17.1
Nacionales	16 340	15 258	16 318	16 090	15 058	15 130	14 438	14 607	17 036	15 452	183 842	18 085	17 477	17 072	4.5	18.4
Extranjeros	595	599	561	743	681	597	524	517	465	346	6 714	491	416	494	-17.0	-16.7

Fuente: Dirección Regional de Comercio Exterior y Turismo- Ucayali

CUADRO N° 11
UCAYALI: ÍNDICE DE PRECIOS AL CONSUMIDOR DE LA CIUDAD DE PUCALLPA 2005-2006
(Base 1994=100).

	2005										2006			Variación Porcentual		
	Mar.	Abr.	May.	Jun.	Jul.	Ago.	Set.	Oct.	Nov.	Dic.	Ene.	Feb.	Mar.	Mensual	Acumulada	Anual
<u>Índice General</u>	<u>164.25</u>	<u>163.88</u>	<u>164.52</u>	<u>164.82</u>	<u>164.60</u>	<u>164.63</u>	<u>164.83</u>	<u>164.35</u>	<u>164.30</u>	<u>165.26</u>	<u>166.16</u>	<u>167.05</u>	<u>168.17</u>	<u>0.67</u>	<u>1.76</u>	<u>2.39</u>
Alimentos y bebidas	158.75	157.84	159.19	159.45	158.73	157.99	157.01	155.85	155.95	157.08	158.67	160.66	162.45	1.11	3.42	2.33
Vestido y Calzado	175.56	175.56	175.56	175.56	176.26	176.54	176.69	175.66	175.84	176.70	176.90	176.90	176.65	-0.14	-0.03	0.62
Alq. Vivienda, Comb. Elec.	177.42	178.62	177.21	178.65	179.27	183.61	190.69	192.98	191.51	193.27	193.28	190.77	191.52	0.39	-0.91	7.95
Muebles, Ens. y Manten.	159.48	159.48	159.54	159.54	159.72	159.79	159.84	160.19	160.06	160.53	160.61	160.79	160.67	-0.07	0.09	0.75
Cuidados y Cons. de Salud	256.25	256.25	256.25	256.22	256.46	256.48	256.75	255.07	256.17	256.32	255.02	253.68	254.02	0.13	-0.90	-0.87
Transportes y Comunic.	161.64	161.75	161.75	161.90	162.97	163.02	163.41	164.22	164.59	164.77	164.58	164.16	163.60	-0.34	-0.71	1.21
Esparc. Div. Serv. Cult.	177.52	178.53	177.93	177.88	177.88	177.88	177.88	177.88	177.88	177.95	177.67	178.59	178.89	0.17	0.53	0.77
Otros Bienes y Servicios	159.81	159.81	159.77	159.56	159.38	159.38	159.25	158.66	158.49	158.70	158.50	158.46	159.06	0.38	0.23	-0.47

Fuente: Instituto Nacional de Estadística e Informática INEI-Pucallpa.

CUADRO N° 12
TIPO DE CAMBIO.
(Nuevos soles por US dólares).

	2005										PROMEDIO	2006			PROMEDIO
	Mar.	Abr.	May.	Jun.	Jul.	Ago.	Set.	Oct.	Nov.	Dic.	2005	Ene.	Feb.	Mar.	2006
PROMEDIO DEL PERIODO															
BANCARIO 1/															
COMPRA	3.258	3.257	3.254	3.252	3.251	3.257	3.307	3.380	3.375	3.423	3.295	3.392	3.288	3.338	3.339
VENTA	3.260	3.259	3.256	3.253	3.253	3.258	3.308	3.382	3.377	3.425	3.297	3.394	3.290	3.340	3.341
PROMEDIO	3.259	3.258	3.255	3.253	3.252	3.257	3.308	3.381	3.376	3.424	3.296	3.393	3.289	3.339	3.340
INFORMAL															
COMPRA	3.254	3.248	3.250	3.249	3.245	3.254	3.289	3.375	3.369	3.419	3.289	3.399	3.287	3.333	3.340
VENTA	3.257	3.252	3.256	3.253	3.253	3.257	3.303	3.377	3.373	3.423	3.294	3.403	3.291	3.337	3.344
PROMEDIO	3.255	3.250	3.253	3.251	3.249	3.255	3.296	3.376	3.371	3.421	3.292	3.401	3.289	3.335	3.342
FIN DEL PERIODO															
BANCARIO 1/															
COMPRA	3.259	3.257	3.252	3.252	3.253	3.283	3.342	3.376	3.408	3.429	3.302	3.310	3.290	3.356	3.319
VENTA	3.263	3.259	3.255	3.254	3.255	3.286	3.345	3.380	3.412	3.431	3.305	3.314	3.293	3.358	3.322
PROMEDIO	3.261	3.258	3.254	3.253	3.254	3.285	3.344	3.378	3.410	3.430	3.304	3.312	3.292	3.357	3.320
INFORMAL															
COMPRA	3.260	3.251	3.248	3.248	3.252	3.274	3.331	3.375	3.404	3.422	3.298	3.312	3.287	3.350	3.316
VENTA	3.263	3.253	3.252	3.253	3.254	3.280	3.335	3.378	3.408	3.427	3.302	3.316	3.292	3.354	3.321
PROMEDIO	3.262	3.252	3.250	3.251	3.253	3.277	3.333	3.376	3.406	3.424	3.300	3.314	3.290	3.352	3.319

1/ Correspondiente a la cotización del mercado libre publicado por la Superintendencia de Banca y Seguros.

CUADRO N° 13
UCAYALI: RECAUDACIÓN TRIBUTARIA 2005-2006.
(Miles de nuevos soles).

	2005										2 006			Var.% 2006/2005	
	Mar.	Abr.	May.	Jun.	Jul.	Ago.	Set.	Oct.	Nov.	Dic	Ene.	Feb	Mar.	Mar.	Ene.-Mar.
Total Recaudación (I+II)	<u>15 232</u>	<u>23 620</u>	<u>17 063</u>	<u>16 970</u>	<u>13 183</u>	<u>17 616</u>	<u>15 483</u>	<u>14 917</u>	<u>15 331</u>	<u>15 826</u>	<u>18 912</u>	<u>10 508</u>	<u>15 152</u>	<u>-0.5</u>	<u>1.6</u>
I. Ingresos tributarios	<u>15 126</u>	<u>23 524</u>	<u>16 952</u>	<u>16 895</u>	<u>13 098</u>	<u>17 508</u>	<u>15 338</u>	<u>14 831</u>	<u>15 274</u>	<u>15 722</u>	<u>18 852</u>	<u>10 407</u>	<u>14 884</u>	<u>-1.6</u>	<u>1.1</u>
1. Impuesto a la Renta	4 812	15 692	5 763	6 007	5 585	6 130	5 542	5 382	6 218	5 819	7 323	4 845	7 038	46.3	32.2
2. Impuesto a las importaciones	22	12	12	13	12	20	38	197	19	15	8	21	15	-31.8	25.7
3. Impuesto general a las ventas	2 854	2 521	3 428	2 680	2 087	2 387	2 881	2 820	2 167	2 135	2 001	1 452	1 958	-31.4	-32.8
- interno	2 851	2 512	3 427	2 666	2 054	2 375	2 776	2 269	2 135	2 092	1 908	1 419	1 857	-34.9	-35.5
- importaciones	3	8	1	12	29	11	93	490	28	38	83	29	90	2900.0	1583.3
- Promoción municipal	0	1	0	2	4	1	12	61	4	5	10	4	11	+	+
4. Impuesto Selectivo al Consumo	7 114	5 051	7 446	6 750	5 205	8 695	6 598	6 097	6 613	7 516	9 297	3 859	5 635	-20.8	-5.5
5. Otros ingresos tributarios	324	248	303	1 445	209	276	279	335	257	237	223	230	238	-26.5	-40.6
II. Ingresos no tributarios	<u>106</u>	<u>96</u>	<u>111</u>	<u>75</u>	<u>85</u>	<u>108</u>	<u>145</u>	<u>86</u>	<u>57</u>	<u>104</u>	<u>60</u>	<u>101</u>	<u>268</u>	<u>152.8</u>	<u>90.7</u>

Fuente: SUNAT-Aduanas Oficina Zonal Pucallpa

CUADRO Nº 14

UCAYALI: EJECUCIÓN DE INGRESOS DEL GOBIERNO REGIONAL 2005 - 2006 1/.

(En miles nuevos soles).

	2005										2006			Var.% 2006/2005	
	Mar.	Abr.	May.	Jun.	Jul.	Ago.	Set.	Oct.	Nov.	Dic.	Ene.	Feb.	Mar.	Mar.	Ene.-Mar.
INGRESOS DEL GOBIERNO REGIONAL	8 955	6 215	6 577	5 906	6 190	6 806	8 643	5 801	6 647	6 914	5 447	6 899	17 912	100.0	- 23.0
INGRESOS CORRIENTES	7 660	4 926	5 301	4 482	4 270	5 573	6 608	4 670	5 155	5 558	4 956	6 701	5 012	- 34.6	42.2
Tasas	198	263	111	68	78	87	250	75	72	69	80	94	179	- 09.6	- 17.7
Venta de Bienes	224	269	274	220	253	304	193	249	260	275	219	196	247	10.3	- 06.4
Prestación de Servicios	262	286	313	288	282	325	268	294	371	279	322	263	292	11.5	- 02.7
Rentas de la Propiedad	6 926	3 099	4 394	3 847	3 609	4 830	5 848	4 035	4 420	4 970	4 148	6 113	4 279	- 38.2	53.5
Multas, sanciones y Otros	38	37	7	16	40	26	11	16	31	- 39	0	25	2	- 94.7	- 65.4
Otros Ingresos Corrientes	12	972	202	43	8	1	38	1	1	4	187	10	13	08.3	56.7
INGRESOS DE CAPITAL	6	13	15	24	9	7	50	6	219	130	5	2	10	66.7	21.4
Venta de Activos	0	0	13	21	5	0	48	0	214	129	2	0	8	-	-
Amortización de Préstamos	6	13	2	3	4	7	2	6	5	1	3	2	2	- 66.7	- 50.0
TRANSFERENCIAS	1 286	1 276	1 261	1 326	1 288	1 226	1 284	1 125	1 273	1 226	219	196	378	- 70.6	- 79.3
Transferencias	1 286	1 276	1 261	1 326	1 288	1 226	1 284	1 125	1 273	1 226	219	196	378	- 70.6	- 79.3
FINANCIAMIENTO	3	0	0	74	623	0	701	0	0	0	267	0	12 512	427 076.5	- 46.1
Saldo de Balance	3	0	0	74	623	0	701	0	0	0	267	0	12 512	427 076.5	- 46.1
INGRESOS POR FUENTE	8 955	6 215	6 577	5 906	6 190	6 806	8 643	5 801	6 647	6 914	5 447	6 899	17 912	100.0	- 23.0
Canon y sobrecanon	6 930	3 550	4 389	3 863	4 236	4 820	6 556	4 000	4 409	4 934	4 305	6 120	15 640	125.7	- 15.8
Recursos Directamente Recaudados	738	1 301	736	642	666	760	800	675	965	754	905	583	1 680	127.6	- 11.8
Donaciones y Transferencias	424	453	399	539	426	364	424	264	411	364	219	196	592	39.6	- 51.7
Recursos por Privatización y Concesiones	0	0	0	0	0	0	0	0	0	0	0	0	0	-	-
Fondo de Compensación Regional	863	911	1 053	862	862	862	863	862	862	862	18	0	0	- 100.0	- 99.3

Fuente: Gerencia de Planificación y Presupuesto - Gobierno Regional de Ucayali
1 / Preliminar.

CUADRO Nº 15

UCAYALI: EJECUCIÓN DE GASTOS DEL GOBIERNO REGIONAL 2005 - 2006 1/.

(En miles nuevos soles).

	2005										2006			Var.% 2006/2005	
	Mar.	Abr.	May.	Jun.	Jul.	Ago.	Set.	Oct.	Nov.	Dic.	Ene.	Feb.	Mar.	Mar.	Ene.-Mar.
<u>GASTOS DEL GOBIERNO REGIONAL</u>	<u>20 009</u>	<u>18 487</u>	<u>21 336</u>	<u>18 053</u>	<u>29 442</u>	<u>17 797</u>	<u>19 616</u>	<u>19 840</u>	<u>25 802</u>	<u>35 627</u>	<u>16 193</u>	<u>20 934</u>	<u>19 478</u>	<u>-2.7</u>	<u>3.8</u>
GASTOS CORRIENTES	18 192	13 954	14 688	14 108	22 753	14 844	14 536	14 642	15 383	22 212	15 416	18 313	16 899	-7.1	2.3
Personal y Obligaciones	14 847	10 018	10 381	10 331	18 726	10 901	10 583	10 923	10 860	15 203	12 308	14 251	13 328	-10.2	1.6
Obligaciones Previsionales	1 445	1 518	1 789	1 517	1 894	1 537	1 537	1 437	1 439	2 997	1 526	2 090	1 525	5.5	5.1
Bienes y Servicios	1 761	2 172	2 342	2 122	2 068	2 309	2 328	2 201	2 908	3 855	1 528	1 899	1 963	11.5	6.8
Otros Gastos Corrientes	139	246	176	138	65	97	88	81	176	157	54	73	83	-40.3	-29.5
GASTOS DE CAPITAL	1 817	4 533	6 648	3 945	6 689	2 953	5 080	5 198	10 419	13 415	777	2 621	2 579	41.9	18.1
Inversiones	1 765	4 410	6 542	3 856	6 627	2 815	4 986	5 101	10 161	13 216	758	2 549	2 441	38.3	17.8
Inversiones Financieras	0	0	0	0	0	0	0	0	0	0	0	0	0	-	-
Otros Gastos de Capital	52	123	106	89	62	138	94	97	258	199	19	72	138	165.4	27.9
SERVICIO DE LA DEUDA	0	0	0	0	0	0	0	0	0	0	0	0	0	-	-
Intereses	0	0	0	0	0	0	0	0	0	0	0	0	0	-	-
Amortización	0	0	0	0	0	0	0	0	0	0	0	0	0	-	-
<u>GASTOS POR FUENTE DE FINANCIAMIENTO</u>	<u>20 009</u>	<u>18 487</u>	<u>21 336</u>	<u>18 053</u>	<u>29 442</u>	<u>17 797</u>	<u>19 616</u>	<u>19 840</u>	<u>25 802</u>	<u>35 627</u>	<u>16 193</u>	<u>20 934</u>	<u>19 478</u>	<u>-2.7</u>	<u>3.8</u>
Recursos Ordinarios (Asignación MEF)	16 809	12 172	12 802	12 469	21 258	13 287	12 757	13 008	12 914	19 912	14 370	17 770	16 616	-1.1	6.7
Canon y sobrecanon	2 087	4 737	6 613	4 176	6 580	3 253	4 821	4 576	6 858	12 739	1 183	2 134	1 757	-15.8	-6.9
Recursos Directamente Recaudados	571	661	705	698	599	626	651	709	1 134	1 134	523	687	727	27.3	10.3
Donaciones y Transferencias	425	646	657	426	389	434	393	312	587	460	117	343	378	-11.1	-15.6
Recursos por Privatización y Concesiones	0	0	0	0	0	0	0	0	0	0	0	0	0	-	-
Fondo de Compensación Regional	117	271	559	284	616	197	994	1 235	4 309	1 382	0	0	0	-100.0	-100.0

Fuente: Gerencia de Planificación y Presupuesto - Gobierno Regional de Ucayali

1 / Preliminar.

CUADRO Nº 16

UCAYALI: PROGRAMA DE INVERSIONES DEL GOBIERNO REGIONAL 2005 - 2006 1/.

(En miles nuevos soles).

	2005										2006			Var.% 2006/2005	
	Mar.	Abr.	May.	Jun.	Jul.	Ago.	Set.	Oct.	Nov.	Dic.	Ene.	Feb.	Mar.	Mar.	Ene.-Mar.
	<u>INVERSIONES POR SECTORES</u>	<u>1 765</u>	<u>4 410</u>	<u>6 542</u>	<u>3 856</u>	<u>6 627</u>	<u>2 815</u>	<u>4 986</u>	<u>5 101</u>	<u>10 161</u>	<u>13 216</u>	<u>758</u>	<u>2 549</u>	<u>2 441</u>	<u>38.3</u>
ADMINISTRACIÓN Y PLANEAMIENTO	307	352	305	429	592	320	403	481	546	835	236	263	230	-25.1	-45.7
AGRARIA	181	126	231	126	249	134	184	197	257	242	157	142	209	15.5	82.1
ASISTENCIA Y PREVISIÓN SOCIAL	22	11	11	0	2	0	3	0	0	196	0	0	0	-100.0	-100.0
COMUNICACIONES	0	160	55	20	40	0	0	0	168	0	0	0	0	-	-
EDUCACIÓN Y CULTURA	316	1 908	2 522	1 217	2 210	1 146	1 662	2 727	2 305	4 281	110	1 189	615	94.6	126.5
ENERGÍA Y RECURSOS MINERALES	96	25	78	20	81	22	9	214	142	461	0	0	947	886.5	196.9
INDUSTRIA, COMERCIO Y SERVICIOS	9	21	77	80	62	26	34	84	102	57	24	0	0	-100.0	-63.7
PESCA	90	15	98	76	25	68	55	26	42	18	66	14	42	-53.3	-6.3
SALUD Y SANEAMIENTO	480	235	1 024	411	276	18	711	120	408	3 135	0	458	120	-75.0	-54.4
TRABAJO	11	22	8	9	10	1	2	0	17	0	0	0	0	-100.0	-100.0
TRANSPORTE	253	1 535	2 133	1 468	3 080	1 080	1 923	1 252	6 174	3 991	166	483	278	9.9	54.3
VIVIENDA Y DESARROLLO URBANO	0	0	0	0	0	0	0	0	0	0	0	0	0	-	-

Fuente: Gerencia de Palnificación y Presupuesto - Gobierno Regional de Ucayali.

1 / Preliminar.

CUADRO N° 17
UCAYALI: SALDO DE DEPÓSITOS DEL SISTEMA FINANCIERO DE PUCALLPA 2005 - 2006
(Miles de nuevos soles).

	2005										2006			Var. %	
	Mar.	Abr.	May.	Jun.	Jul.	Ago.	Set.	Oct	Nov.	Dic.	Ene.	Feb.	Mar.	Mes	Annual
TOTAL SISTEMA FINANCIERO	<u>205 150</u>	<u>201 400</u>	<u>210 444</u>	<u>211 140</u>	<u>212 858</u>	<u>221 064</u>	<u>225 816</u>	<u>222 958</u>	<u>228 683</u>	<u>229 763</u>	<u>227 496</u>	<u>235 519</u>	<u>235 929</u>	<u>0.2</u>	<u>15.0</u>
A. EMPRESAS BANCARIAS	<u>198 428</u>	<u>194 591</u>	<u>203 327</u>	<u>204 117</u>	<u>205 536</u>	<u>214 075</u>	<u>218 524</u>	<u>215 541</u>	<u>221 021</u>	<u>221 456</u>	<u>219 050</u>	<u>227 139</u>	<u>226 906</u>	<u>-0.1</u>	<u>14.4</u>
Continental	92 629	81 539	83 124	82 512	94 341	103 013	102 481	96 290	99 409	99 310	98 720	103 333	98 973	-4.2	6.8
Crédito	87 991	92 549	100 388	98 914	92 294	90 717	90 565	91 485	93 163	90 813	91 259	94 054	97 953	4.1	11.3
Interbank	6 889	7 319	6 070	6 143	6 358	6 564	7 772	8 338	8 795	8 788	9 188	8 624	8 718	1.1	26.5
Scotiabank	9 759	12 054	12 566	15 372	11 406	12 441	16 336	17 712	18 018	20 832	18 162	19 108	19 193	0.4	96.7
Del Trabajo	1 160	1 130	1 179	1 176	1 137	1 249	1 222	1 293	1 313	1 312	1 219	1 299	1 390	7.0	19.8
Mibanco	0	0	0	0	0	91	148	423	323	401	502	721	679	-5.8	+
B. EMPRESAS NO BANCARIAS	<u>6 722</u>	<u>6 809</u>	<u>7 117</u>	<u>7 023</u>	<u>7 322</u>	<u>6 989</u>	<u>7 292</u>	<u>7 417</u>	<u>7 662</u>	<u>8 307</u>	<u>8 446</u>	<u>8 380</u>	<u>9 023</u>	<u>7.7</u>	<u>34.2</u>
C. M. Maynas	6 722	6 809	7 117	7 023	7 322	6 989	7 292	7 417	7 647	8 240	8 209	8 055	8 587	6.6	27.7
C. M. Piura	-	-	-	-	-	-	-	-	15	67	237	325	436	34.2	+

Fuente: Superintendencia de Banca y Seguros

CUADRO N° 18
UCAYALI: SALDO DE DEPÓSITOS DEL SISTEMA FINANCIERO DE PUCALLPA 2005 - 2006.
(Miles de nuevos soles).

	2005										2006			Var. %	
	Mar.	Abr.	May.	Jun.	Jul.	Ago.	Set.	Oct.	Nov.	Dic.	Ene.	Feb.	Mar.	Mes	Anual
TOTAL DEPÓSITOS	<u>205 150</u>	<u>201 400</u>	<u>210 444</u>	<u>211 140</u>	<u>212 858</u>	<u>221 064</u>	<u>225 816</u>	<u>222 958</u>	<u>228 683</u>	<u>229 763</u>	<u>227 496</u>	<u>235 519</u>	<u>235 929</u>	<u>0.2</u>	<u>15.0</u>
A. DEPÓSITOS A LA VISTA	<u>94 268</u>	<u>94 961</u>	<u>98 084</u>	<u>96 257</u>	<u>100 599</u>	<u>102 241</u>	<u>104 426</u>	<u>103 391</u>	<u>107 820</u>	<u>101 240</u>	<u>102 831</u>	<u>105 216</u>	<u>107 333</u>	<u>2.0</u>	<u>13.9</u>
Empresas Bancarias	94 268	94 961	98 084	96 257	100 599	102 241	104 426	103 391	107 820	101 240	102 831	105 216	107 333	2.0	13.9
Empresas No Bancarias	0	0	0	0	0	0	0	0	0	0	0	0	0	-	-
B. DEPÓSITOS DE AHORRO	<u>46 335</u>	<u>45 498</u>	<u>43 896</u>	<u>44 395</u>	<u>46 903</u>	<u>49 149</u>	<u>49 205</u>	<u>47 987</u>	<u>46 132</u>	<u>50 376</u>	<u>49 818</u>	<u>50 279</u>	<u>54 547</u>	<u>8.5</u>	<u>17.7</u>
Empresas Bancarias	44 361	43 443	41 703	42 284	44 765	46 913	47 065	45 884	43 956	48 046	47 478	48 004	51 536	7.4	16.2
Empresas No Bancarias	1 974	2 055	2 193	2 111	2 138	2 236	2 140	2 103	2 176	2 330	2 340	2 275	3 011	32.4	52.5
C. DEPÓSITOS A PLAZO	<u>64 547</u>	<u>60 941</u>	<u>68 464</u>	<u>70 488</u>	<u>65 356</u>	<u>69 674</u>	<u>72 185</u>	<u>71 580</u>	<u>74 731</u>	<u>78 147</u>	<u>74 847</u>	<u>80 024</u>	<u>74 049</u>	<u>-7.5</u>	<u>14.7</u>
Empresas Bancarias	59 799	56 187	63 539	65 576	60 172	64 920	67 033	66 265	69 244	72 171	68 741	73 919	68 036	-8.0	13.8
Empresas No Bancarias	4 748	4 754	4 925	4 912	5 184	4 754	5 152	5 315	5 487	5 976	6 106	6 105	6 013	-1.5	26.6

Fuente: Superintendencia de Banca y Seguros

CUDRO N° 19

UCAYALI: SALDO DE DEPÓSITOS DEL SISTEMA FINANCIERO DE PUCALLPA, SEGÚN MONEDAS 2005 - 2006.

(Miles de nuevos soles).

	2005										2006			Var. %	
	Mar.	Abr.	May.	Jun.	Jul.	Ago.	Set.	Oct.	Nov.	Dic.	Ene.	Feb.	Mar.	Mes	Annual
TOTAL DEPÓSITOS	<u>205 150</u>	<u>201 400</u>	<u>210 444</u>	<u>211 140</u>	<u>212 858</u>	<u>221 064</u>	<u>225 816</u>	<u>222 958</u>	<u>228 683</u>	<u>229 763</u>	<u>227 496</u>	<u>235 519</u>	<u>235 929</u>	<u>0.2</u>	<u>15.0</u>
A. MONEDA NACIONAL	<u>134 545</u>	<u>138 224</u>	<u>148 027</u>	<u>150 413</u>	<u>154 324</u>	<u>159 038</u>	<u>162 085</u>	<u>156 553</u>	<u>159 384</u>	<u>162 909</u>	<u>161 006</u>	<u>161 887</u>	<u>163 613</u>	<u>1.1</u>	<u>21.6</u>
Depósitos Vista	82 196	81 403	85 748	85 604	89 093	89 938	91 244	87 352	90 049	87 666	90 213	89 157	90 138	1.1	9.7
Depósitos de Ahorro	25 800	24 803	24 559	25 667	28 504	27 718	28 125	26 992	26 393	29 848	29 568	29 036	33 479	15.3	29.8
Depósitos a Plazo	26 549	32 018	37 720	39 142	36 727	41 382	42 716	42 209	42 942	45 395	41 225	43 694	39 996	-8.5	50.6
B. MONEDA EXTRANJERA	<u>70 605</u>	<u>63 176</u>	<u>62 417</u>	<u>60 727</u>	<u>58 534</u>	<u>62 026</u>	<u>63 731</u>	<u>66 405</u>	<u>69 299</u>	<u>66 854</u>	<u>66 490</u>	<u>73 632</u>	<u>72 316</u>	<u>-1.8</u>	<u>2.4</u>
Depósitos Vista	12 072	13 558	12 336	10 653	11 506	12 303	13 181	16 039	17 771	13 573	12 617	16 060	17 195	7.1	42.4
Depósitos de Ahorro	20 535	20 696	19 337	18 728	18 399	21 431	21 081	20 996	19 738	20 528	20 251	21 242	21 068	-0.8	2.6
Depósitos a Plazo	37 998	28 922	30 744	31 346	28 629	28 292	29 469	29 370	31 790	32 753	33 622	36 330	34 053	-6.3	-10.4

Fuente: Superintendencia de Banca y Seguros

CUADRO N° 20
UCAYALI: SALDO DE COLOCACIONES DEL SISTEMA FINANCIERO DE PUCALLPA 2005 - 2006
(Miles de nuevos soles).

	2005										2006			Var. %	
	Mar.	Abr.	May.	Jun.	Jul.	Ago.	Set.	Oct.	Nov.	Dic.	Ene.	Feb.	Mar.	Mes	Anual
TOTAL SISTEMA FINANCIERO	<u>139 800</u>	<u>142 533</u>	<u>145 672</u>	<u>153 933</u>	<u>140 843</u>	<u>144 732</u>	<u>150 619</u>	<u>159 041</u>	<u>166 393</u>	<u>173 471</u>	<u>173 496</u>	<u>183 496</u>	<u>180 112</u>	<u>-1.8</u>	<u>28.8</u>
Moneda Nacional	80 080	82 772	82 090	87 072	79 808	81 956	83 154	88 332	93 896	97 000	99 496	110 221	107 221	-2.7	33.9
Moneda Extranjera	59 720	59 761	63 582	66 861	61 035	62 776	67 465	70 709	72 497	76 471	74 000	73 275	72 891	-0.5	22.1
TOTAL SISTEMA BANCARIO	<u>125 851</u>	<u>128 221</u>	<u>130 958</u>	<u>138 822</u>	<u>125 555</u>	<u>129 201</u>	<u>134 583</u>	<u>142 314</u>	<u>148 679</u>	<u>154 454</u>	<u>153 750</u>	<u>162 874</u>	<u>158 288</u>	<u>-2.8</u>	<u>25.8</u>
Continental	31 157	31 382	32 771	34 393	36 796	37 221	37 792	37 384	37 996	38 637	39 847	39 100	40 048	2.4	28.5
Crédito	58 061	58 058	58 943	61 250	45 922	48 008	53 256	58 030	61 654	65 452	65 189	67 027	67 685	1.0	16.6
Interbank	18 756	19 275	19 494	19 378	19 398	19 659	18 935	18 728	19 443	19 097	18 655	17 864	17 909	0.3	-4.5
Scotiabank	6 889	8 612	9 123	13 276	13 119	12 842	11 182	12 876	12 441	13 151	11 503	19 592	12 428	-36.6	80.4
Del Trabajo	10 988	10 894	10 627	10 525	10 320	10 274	10 634	10 989	11 428	11 475	11 434	11 537	11 831	2.5	7.7
Mibanco	0	0	0	0	0	1 197	2 784	4 307	5 717	6 642	7 122	7 754	8 387	8.2	-
TOTAL SISTEMA NO BANCARIO	<u>13 948</u>	<u>14 312</u>	<u>14 714</u>	<u>15 111</u>	<u>15 288</u>	<u>15 531</u>	<u>16 036</u>	<u>16 727</u>	<u>17 714</u>	<u>19 017</u>	<u>19 746</u>	<u>20 623</u>	<u>21 824</u>	<u>5.8</u>	<u>56.5</u>
C. M. Maynas	13 948	14 312	14 714	15 111	15 288	15 531	16 036	16 619	16 981	17 666	17 942	18 219	18 799	3.2	34.8
C.M. Piura	-	-	-	-	-	-	-	108	733	1,351	1,804	2,404	3,025	25.8	-

Fuente: Superintendencia de Banca y Seguros.

CUADRO N° 21
UCAYALI : RATIO DE CARTERA PESADA DEL SISTEMA FINANCIERO 2005 - 2006
(En porcentaje).

	2005										
	Mar.	Abr.	May.	Jun.	Jul.	Ago.	Sep	Oct	Nov	Dic.	Ene.
<u>SISTEMA FINANCIERO</u>	<u>8.4</u>	<u>10.5</u>	<u>8.1</u>	<u>8.2</u>	<u>8.5</u>	<u>6.9</u>	<u>6.9</u>	<u>5.1</u>	<u>3.5</u>	<u>3.4</u>	<u>4.9</u>
<u>A. EMPRESAS BANCARIAS</u>	<u>8.8</u>	<u>11.3</u>	<u>8.5</u>	<u>8.6</u>	<u>8.8</u>	<u>7.1</u>	<u>7.1</u>	<u>5.0</u>	<u>3.4</u>	<u>3.3</u>	<u>4.9</u>
Continental	2.0	1.8	1.8	2.1	2.6	2.8	2.7	2.1	1.9	2.1	2.1
Crédito	4.1	14.2	3.2	2.9	3.0	3.1	2.9	1.3	0.4	0.5	4.2
Interbank	22.8	22.4	22.0	22.5	22.5	22.6	25.5	18.9	16.4	16.7	19.1
Scotiabank	0.2	0.5	0.6	1.0	1.0	1.0	1.5	1.0	1.3	1.1	0.9
Del Trabajo	13.6	14.3	14.7	15.3	16.1	4.8	3.5	2.3	3.7	3.5	3.27
Mibanco	-	-	-	-	-	-	-	-	-	-	-
<u>B. SISTEMA NO BANCARIO</u>	<u>5.8</u>	<u>5.5</u>	<u>5.4</u>	<u>5.7</u>	<u>6.2</u>	<u>5.7</u>	<u>5.7</u>	<u>5.7</u>	<u>5.7</u>	<u>5.6</u>	<u>4.8</u>
Caja Municipal	5.8	5.5	5.4	5.7	6.2	5.7	5.7	5.7	5.7	5.6	5.3
Caja Piura	-	-	-	-	-	-	-	-	-	-	-

Fuente: Empresas Financieras.

Preliminar.