

## PRESENTACIÓN

En diciembre 2005, la **inflación** de Pucallpa fue de 0,58 por ciento, registrándose las mayores subidas de precios en los grupos Alimentos y Bebidas (0,72 por ciento) y Alquiler de Vivienda, Combustible y Electricidad (0,92 por ciento); cuya ponderación conjunta alcanza al 69,5 por ciento de la canasta familiar.

El **tipo de cambio** bancario, se cotizó en el mes de diciembre a S/. 3,425 por dólar, en la venta, mostrando una depreciación mensual de 1,4 por ciento y anual de 4,4 por ciento.

**El valor bruto de la producción agropecuaria** disminuyó 7,7 por ciento en diciembre, ante el declive del subsector agrícola (-9,8 por ciento), pese al crecimiento de 4,7 por ciento en el subsector pecuario. Disminuyó particularmente la producción de arroz cáscara y maíz amarillo. La **producción pesquera** se contrajo en 31,2 por ciento al desembarcarse menor pescado tanto en estado fresco como seco-salado. También disminuyó **hidrocarburos** (-0,5 por ciento), por menor productividad del lote 31-C (-5,1 por ciento), el de mayor producción. Se incrementó sin embargo la producción de gas natural del mismo lote, con una producción anual de 15,3 mil millones de pies cúbicos lo que representó un incremento de 60,5 por ciento). La actividad **industrial** mantuvo su tendencia creciente, principalmente en los rubros madera y cerveza; el primero asociado al dinamismo de la demanda externa e interna y el segundo respondiendo a factores de competitividad. También creció la refinación y se reanudó la producción de láminas galvanizadas; habiendo caído la producción de bebidas gaseosas por una factor estadístico. El **turismo** creció 14,9 por ciento, expresado por el mayor arribo de visitantes nacionales.

El comportamiento anual fue positivo a la producción agropecuaria (2,2 por ciento), pero negativo para la pesca (-3,6 por ciento) e hidrocarburos (-3,5 por ciento). El sector manufacturero creció en cerveza, aserrado de madera, fabricación de triplay y láminas; pero disminuyó en gaseosas, parquet y refinados. El turismo evolucionó positivamente, tanto en arribos como pernoctaciones.

La **recaudación tributaria** mensual creció S/. 7 millones (79,5 por ciento) respecto al 2004. Los doce meses de crecimiento continuo revelan el dinamismo de la actividad económica regional, lo cual permitió mayor rendimiento de los tributos internos (IR, ISC e IGV). Con ello la recaudación del año 2005 totalizó S/. 193,9 millones, récord histórico de la última década, superando en S/. 43 millones (28,5 por ciento) a la lograda el año 2004.

El **saldo de colocaciones** sumó S/. 166,5 millones al finalizar el 2005, nivel 18,9 por ciento mayor en términos reales al registrado un año antes. La cartera pesada fue de S/. 1,8 millones y estuvo conformada por S/.1,5 millones en créditos vencidos y S/. 1,1 millones en cobranza judicial. Los **depósitos** registraron un saldo de S/. 224 millones, 12,5 por ciento mayor al registrado en diciembre 2004, en términos reales, debido a la fuerte expansión de los depósitos de ahorro y plazo en moneda nacional.

La **tasa de interés** preferencial a 90 días aumentó a 5,1 por ciento en MN y a 5,7 por ciento en ME. La tasa promedio de sobregiros en soles aumentó a 40,5 por ciento, pero disminuyó en dólares a 22,6 por ciento. La TAMN aumentó a 24,1 por ciento, mientras la TAMEX disminuyó a 10,6 por ciento. Por su parte, la TIPMN se incrementó en 2,8 por ciento, al igual que la TIPMEX en 1,9 por ciento.

El Ministerio de Trabajo y Promoción del Empleo informó que el **empleo** en la ciudad de Pucallpa creció en 2,2 por ciento respecto a diciembre 2004, generado por los sectores industrial (5,1 por ciento), servicios (6,6 por ciento) y comercio (8,4 por ciento).

Los gastos del **Gobierno Regional de Ucayali** sumaron S/. 32 millones, superando en S/. 5,7 millones (21,9 por ciento) a lo registrado el mismo mes del año anterior. El gasto anual creció en 14,9 por ciento, al aumentar tanto el gasto corriente como el de capital. La ejecución de inversiones fue de S/. 12,9 millones en diciembre y S/. 62,7 millones en el año 2005, lo que significó crecimientos mensual y anual de 80,0 y 47,8 por ciento.

## I. INFLACIÓN Y TIPO DE CAMBIO.

### 1. Inflación.

La inflación mensual fue positiva en Pucallpa (0,58 por ciento), acumulando durante el año 2005 una variación de 1,74 por ciento; cabe señalar que la inflación anualizada fue mayor a la de Lima metropolitana evidencia observada desde agosto. La inflación mensual fue determinada principalmente por subidas de precios de leguminosas y derivados (9,3 por ciento), pescados y mariscos (5,5 por ciento), leche, quesos y huevos (4,3 por ciento), carnes y preparados (3,3 por ciento); combustibles (1,5 por ciento) y energía eléctrica para el hogar (1,2 por ciento); contrarrestados por disminuciones en hortalizas y legumbres frescas (-6,5 por ciento), tubérculos y raíces (-4,1 por ciento), frutas (-2,9 por ciento), pan y cereales (-1,9 por ciento); así como combustibles y lubricantes (-1,0 por ciento); entre los de mayor influencia relativa.

PUCALLPA: TASA DE INFLACIÓN MENSUAL Y ACUMULADA

GRANDES GRUPOS DE CONSUMO	PONDERACION (%)	Variación Porcentual (%)			
		Mensual Dic. 04	Mensual Dic. 05	Anual 2004	Anual 2005
Índice General	100,00	0,15	0,58	2,26	1,74
Alimentos y Bebidas	59,22	-0,02	0,72	1,85	0,75
Vestido y Calzado	5,77	0,00	0,49	1,89	0,78
Alq., Viv., Combustible y Electricidad.	10,31	1,27	0,92	10,91	9,46
Mueb., Ens., y Mant. De Vivienda.	4,96	0,00	0,29	0,84	0,91
Cuidado, Conservación de la Salud	1,70	0,00	0,06	0,30	0,53
Transportes y Comunicaciones	9,32	0,19	0,11	0,61	1,58
Esparc., Diversión y Servicio Cultural	3,16	0,00	0,04	-0,16	1,69
Otros Bienes y Servicios	5,58	0,00	0,13	-2,49	-1,04

Fuente: Instituto Nacional de Estadística e Informática Moyobamba.

A continuación se muestra las principales variaciones de precios acumuladas durante el año 2005, por subgrupos. El gráfico muestra la evolución de la inflación de Pucallpa, en los últimos doce meses, comparada con la de Lima Metropolitana.

### PRINCIPALES VARIACIONES ACUMULADAS

A nivel de Subgrupos

AUMENTOS		DISMINUCIONES	
Leguminosas y derivados	25.07	Pan y cereales	-16.30
Combustibles para el hogar	22.61	Bebidas alcoholicas	-9.59
Tubérculos y raíces	18.54	Servicio telefónico	-7.39
Pescados y mariscos	16.88	Energía eléctrica	-2.93
Combustibles y lubricantes	16.08	Frutas	-1.98
Hortalizas y legumbres frescas	6.62	Cuidados y efectos personales	-1.63
Café, Té y Cacao	6.34	Grasas y aceites comestibles	-0.76

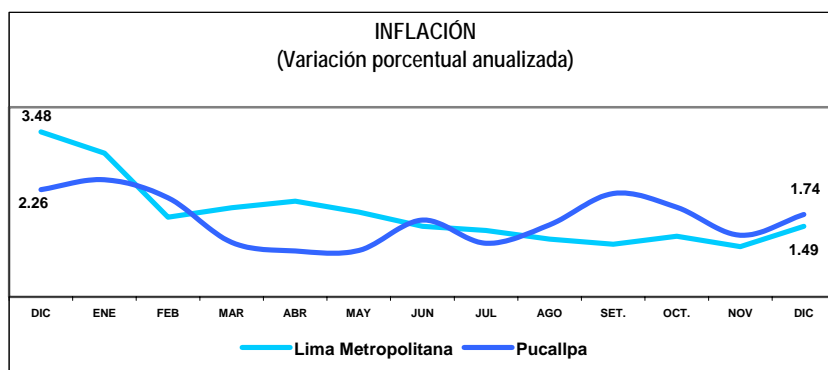

## 2. Tipo de cambio.

En diciembre 2005 la cotización promedio del tipo de cambio bancario fue de S/. 3,425 por dólar, en la venta, produciéndose una depreciación mensual de 1,4 por ciento y anual de 4,4 por ciento, al revertirse la tendencia apreciatoria en el último trimestre. En cuanto a los tipos de cambio reales, bilateral y multilateral, registraron depreciaciones mensuales de 0,8 por ciento y 1,3 por ciento respectivamente.

TIPO DE CAMBIO BANCARIO

	Tipo de Cambio Promedio 1/				Indice Tipo de Cambio Real Var. % Mensual	
	Compra	Venta	Var. % Mensual	Var. % Anualizada	Bilateral 2/	Multilateral 3/
<b>2004</b>	<b>3,412</b>	<b>3,413</b>				
DIC	3,280	3,282	-0,9	-5,5	-1,2	0,7
<b>2005</b>	<b>3,296</b>	<b>3,297</b>				
ENE	3,267	3,269	-0,4	-5,7	-0,3	-0,5
FEB	3,258	3,260	-0,3	-6,4	0,5	0,4
MAR	3,258	3,260	0,0	-5,9	0,1	-0,1
ABR	3,257	3,259	0,0	-6,1	0,5	-0,2
MAY	3,254	3,256	-0,1	-6,7	-0,3	-0,2
JUN	3,252	3,253	-0,1	-6,5	-0,3	-1,2
JUL	3,251	3,253	0,0	-5,5	0,3	-0,2
AGO	3,257	3,258	0,2	-4,1	0,9	1,7
SET	3,307	3,308	1,6	-1,5	2,9	2,5
OCT	3,380	3,382	2,2	1,8	2,3	1,4
NOV	3,375	3,377	-0,1	2,0	-1,0	-1,0
DIC	3,423	3,425	1,4	4,4	0,8	1,3

1/ Corresponde al Tipo de Cambio Bancario Promedio Mensual del Sistema Bancario.

2/ Considera el índice de precios de los Estados Unidos de América. Mide el grado de depreciación real (base 1994 = 100)

3/ Considera los índices de nuestros 20 principales socios comerciales. Mide el grado de depreciación real (base 1994 = 100).

TIPO DE CAMBIO BANCARIO VENTA  
Nuevos soles / Dólar

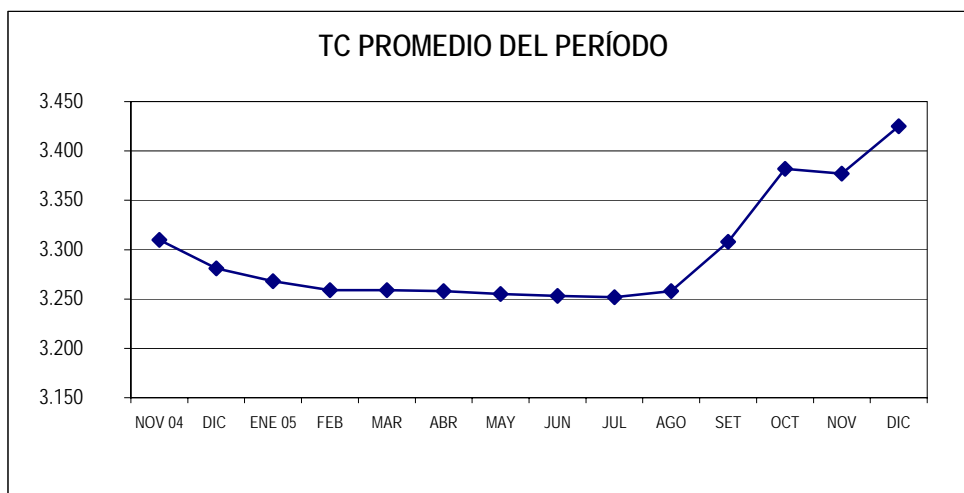

## II. PRODUCCIÓN SECTORIAL.

### 1. Producción Agropecuaria.

En la región Ucayali durante el mes de diciembre, las condiciones meteorológicas presentaron temperaturas normales y presencia de lluvias, viéndose favorecidos los cultivos de la región por condiciones adecuadas de humedad.

El **Valor Bruto de la Producción Agropecuaria** (VBP) se contrajo 7,7 por ciento relativo a diciembre 2004, por el declive que experimentó el subsector agrícola (-9,9 por ciento), no obstante haberse incrementado la producción pecuaria (4,7 por ciento). La producción agrícola se vio afectada por el menor volumen de producción de arroz cáscara (-57,6 por ciento) y maíz amarillo (-5,1 por ciento), resultado de menor rendimiento debido a la sequía que azotó la región meses pasados, pese al incremento registrado en la superficie cosechada. El producto pecuario se vio beneficiado por aumentos en la producción de carne (4 por ciento) y leche (24,1 por ciento), favorecidos por la mayor demanda del PRONAA para el programa Vaso de Leche, sumado a ello el establecimiento de un módulo de procesamiento. También se incrementó la producción de huevos (3,4 por ciento), debido a que contó con las condiciones básicas para su aprovisionamiento y a su creciente demanda por parte de la población.

El **VBP** acumulado durante el año 2005 creció 2,2 por ciento respecto al 2004, producto del crecimiento registrado tanto en el subsector agrícola (1,9 por ciento), como pecuario (4,1 por ciento). Se obtuvo mayor volumen de arroz (39,3 por ciento), maíz amarillo duro (15,6 por ciento), plátano (2,1 por ciento), yuca (9,4 por ciento), caña de azúcar (7,3 por ciento) y palma aceitera (4,5 por ciento). Contribuyeron también por la parte pecuaria los rubros carne (1,6 por ciento), leche (22 por ciento) y huevos (8,4 por ciento).

En el mes de diciembre 2005 se instalaron 1 732 Has. de diferentes cultivos en toda la región, lo que representó una disminución de 5,7 por ciento con relación al mismo mes de la campaña anterior, los cultivos que disminuyeron el área sembrada fueron arroz (-31,7 por ciento), maíz amarillo duro (-86,7 por ciento) y plátano (-28 por ciento). El avance de la campaña 2005-2006 al mes de diciembre muestra un incremento de 3,1 por ciento, debido al incremento de la superficie instalada de arroz (8,7 por ciento), maíz amarillo (13,3 por ciento), yuca (4,2 por ciento), y caña de azúcar (28,7 por ciento).

La inversión de las empresas del sector privado y ONG's esta dirigido al sector agrícola cuyos productores están involucrados en las cadenas productivas. La comercialización de los productos se realiza con total normalidad, a los principales mercados de la región y de Lima, el cual demanda plátano y yuca, principalmente.

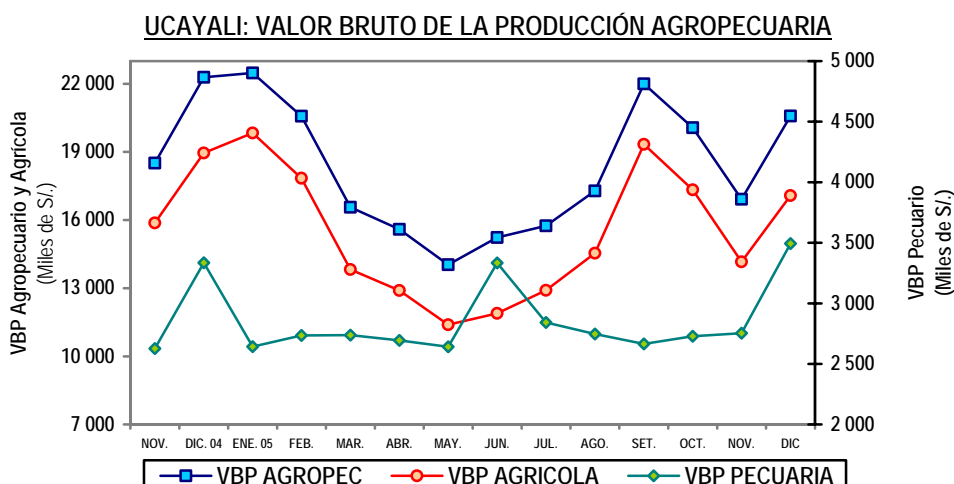

**UCAYALI: PRODUCCIÓN Y SIEMBRAS DE PRINCIPALES CULTIVOS**

Rubros	PRODUCCIÓN (TM)				SIEMBRAS (HA)			
	Dic. 2004	Dic. 2005	Ene.- Dic. 2004	Ene.- Dic. 2005	Dic. 2004	Dic. 2005	Aqo.- Dic. 2004-2005	Aqo.- Dic. 2005-2006
<b>Total</b>	<b>52 456</b>	<b>51 350</b>	<b>521 958</b>	<b>553 133</b>	<b>1 836</b>	<b>1 732</b>	<b>23 961</b>	<b>24 697</b>
Arroz cáscara	6 593	2 798	23 644	32 942	935	639	7 276	7 910
Frijol G. Seco	0	0	1 607	1 833	0	0	10	130
Frijol Chiclayo	0	0	2 380	2 414	0	0	0	532
Plátano	20 919	21 894	230 923	235 807	157	113	553	414
Yuca	8 832	10 337	89 663	98 053	407	580	3 779	3 937
Limón	456	475	6 591	7 224	5	11	30	48
Naranja	511	508	7 690	8 237	4	11	24	40
Papaya	841	1 012	10 172	11 535	24	108	138	276
Mandarina	18	17	2 770	2 981	6	11	18	30
Piña	1 646	2 090	7 216	8 735	4	19	48	72
Mango	131	126	704	679	0	1	2	9
Tomate	7	43	407	573	0	0	7	12
Sandía	0	136	1 433	2 279	0	0	0	23
Cocotero	362	390	4 193	4 525	2	3	14	15
Maní	53	58	941	1 021	0	0	175	243
Caña de azúcar	1 660	1 893	29 152	31 273	7	18	82	106
Maíz amarillo	4 987	4 734	20 922	24 185	105	14	6 281	7 116
Palma aceitera	2 021	2 152	29 303	30 631	0	0	0	28
Cacao	29	45	623	744	2	0	11	21
Café	0	0	893	1 149	0	0	4	4
Aguaje	640	684	10 186	10 128	18	19	127	61
Camu camu	7	12	146	167	0	0	0	0
Pijuayo fruto	261	239	4 877	5 244	6	11	23	33
Pijuayo palmito	34	87	641	762	0	10	0	10
Otros	2 448	1 620	34 881	30 012	155	165	5 360	3 628

Fuente: Oficina de Información Agraria Ucayali.

**UCAYALI: PRODUCCIÓN PECUARIA  
(Toneladas)**

Rubros	Dic. 2004	Dic. 2005	2004	2005
<b>TOTAL</b>	<b>1 340</b>	<b>1 440</b>	<b>13 528</b>	<b>14 517</b>
Carne	797	829	7 407	7 528
Leche	239	297	2 584	3 153
Huevos	304	314	3 537	3 836

Fuente: Oficina de Información Agraria.

**2. Producción Pesquera.**

En diciembre, se desembarcó 720 t. de pescado para consumo humano, lo que representó una disminución de 31,2 por ciento respecto al volumen desembarcado en diciembre 2004, al registrarse disminución en pescado fresco (-45,8 por ciento) y seco-salado (-29,2 por ciento). La producción acumulada del año 2005 presentó una disminución de 3,6 por ciento, al ingresar menos pescado fresco (-30,5 por ciento). Las especies extraídas en mayor volumen fueron boquichico, doncella y dorado.

**UCAYALI: PRODUCCIÓN PESQUERA  
(Toneladas)**

Rubros	Dic. 2004	Dic. 2005	Ene.- Dic. 2004	Ene.- Dic. 2005
<b>Total</b>	<b>1 046</b>	<b>720</b>	<b>11 174</b>	<b>10 768</b>
Fresco	125	68	3 161	2 196
Seco – salado	921	652	8 013	8 572

Fuente: Dirección Regional de la Producción – Ucayali.

### 3. Producción de Hidrocarburos.

La producción de hidrocarburos líquidos totalizó 127 078 barriles, manteniendo un nivel inferior de 0,5 por ciento en relación a diciembre 2004, consecuencia de la menor producción de líquido de gas natural (LGN) en el Lote 31-C (-5,1 por ciento), que constituye el de mayor producción; pese a incrementarse la extracción de crudo del lote 31B - 31D (50,5 por ciento). La producción de hidrocarburos del año 2005, sumó 1,4 millones de barriles, lo que significó una caída de 3,5 por ciento, respecto al año anterior, por la menor productividad del Lote 31-C (-5,5 por ciento); el cual provee del 90,3 por ciento del total de hidrocarburos producidos en la región.

En cuanto a la producción de gas natural del Lote 31-C, en diciembre 2005 se produjo 456 millones de pies cúbicos, 60,5 por ciento más que el mismo mes del año anterior. Asimismo, la producción anual totalizó 15,3 mil millones de pies cúbicos y también superó a la registrada el año 2004 en 15,7 por ciento; el incremento se dio principalmente por la mayor demanda de la empresa termoeléctrica. Este año la producción promedio mensual se acercó a 1,3 millones de pies cúbicos, el año anterior fue de 1,1 millón de pies cúbicos.

UCAYALI: PRODUCCIÓN DE HIDROCARBUROS LIQUIDOS Y GAS NATURAL

Rubros	Dic. 2004	Dic. 2005	Ene.- Dic. 2004	Ene.- Dic. 2005
<b>Hidrocarburos Líquidos 1/</b>	<b>127 744</b>	<b>127 078</b>	<b>1 550 845</b>	<b>1 496 023</b>
Lotes 31-B y 31-D (Crudo)	10 489	15 786	122 445	145 518
Lote 31-C (LGN)	117 255	111 292	1 428 400	1 350 505
<b>Gas natural 2/</b>	<b>753 872</b>	<b>1 209 889</b>	<b>13 223 224</b>	<b>15 298 891</b>
Lote 31-C	753 872	1 209 889	13 223 224	15 298 891

Fuente: Perúpetro S.A.

1/. Barriles; 2/ Miles de pies cúbicos.

UCAYALI: PRODUCCIÓN DE PETRÓLEO CRUDO

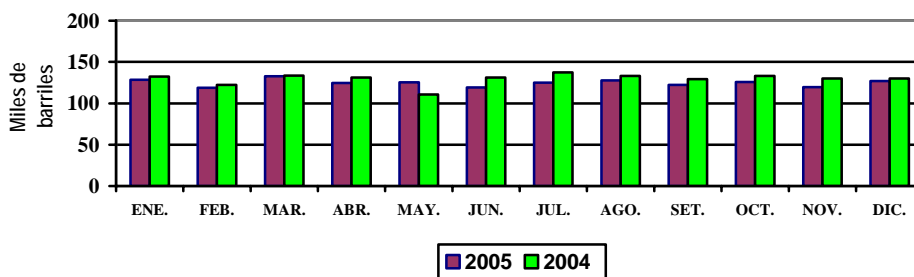

UCAYALI: PRODUCCIÓN DE GAS NATURAL

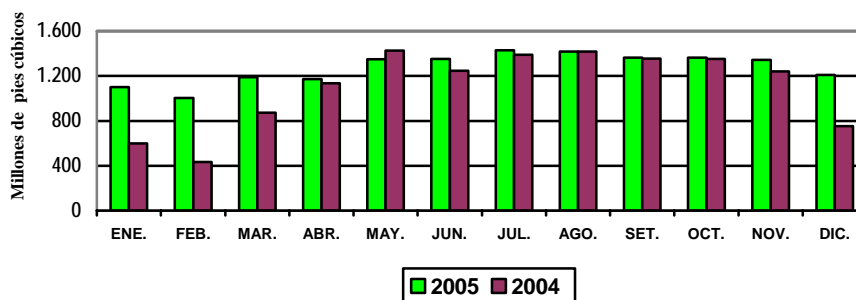

#### 4. Producción Manufacturera.

En diciembre la producción industrial mantuvo su tendencia creciente respecto al 2004, impulsada por la mayor refinación de petróleo crudo (7,8 por ciento) vinculada a una coyuntura estacional; como por el dinamismo de la actividad maderera (1,2 por ciento) ante la creciente demanda externa y nacional. La producción de cerveza creció 10,7 por ciento, al reactivarse el consumo interno, lo que redundó en el crecimiento de sus ventas físicas (8,8 por ciento). La fabricación de láminas se reanudó luego de 4 meses de paralización y creció 7,8 por ciento por acumulación de existencias. Sólo el rubro gaseosas cayó en 6,8 por ciento.

El año 2005, la industria mostró un comportamiento positivo respecto al año anterior, impulsada por la mayor producción de maderas (19 por ciento) en una coyuntura de alta demanda externa y dinamismo de la demanda nacional, además del alto potencial del recurso. De acuerdo a los reportes de INRENA, la producción de madera aserrada aumentó 13,4 por ciento y en 64,5 por ciento la de triplay, esta producción tiene como principal mercado Lima, pese a los altos costos de transporte terrestre. También se registró crecimiento en cerveza (20,6 por ciento), donde el crecimiento de la demanda interna quedó expresada en los mayores volúmenes de venta (19,5 por ciento). La empresa introdujo innovación tecnológica en planta, en circunstancias que afronta un mercado más competitivo. También aumentó la fabricación de láminas galvanizadas (23,8 por ciento). Por el contrario, la refinación de petróleo crudo cayó 6,6 por ciento, al decaer la demanda de combustibles en el mercado local, resultado del cierre del punto de ventas de Huánuco a inicios de año y de la aparición de otro operador de ventas. El mercado de Lima, respondió positivamente, sin contrarrestar el efecto negativo producido en el mercado local, por lo que el total de ventas cayó en 2,6 por ciento. La producción de bebidas gaseosas disminuyó en 21,2 por ciento, en parte por menor servicio de maquila y por un factor estadístico derivado de cierre de dos empresas.

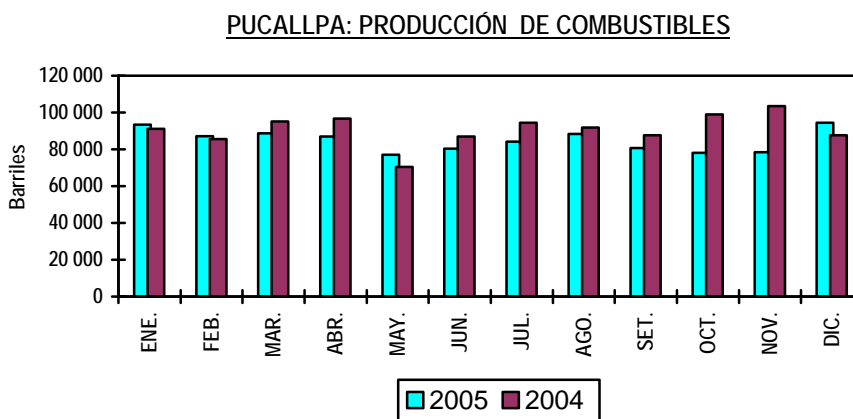
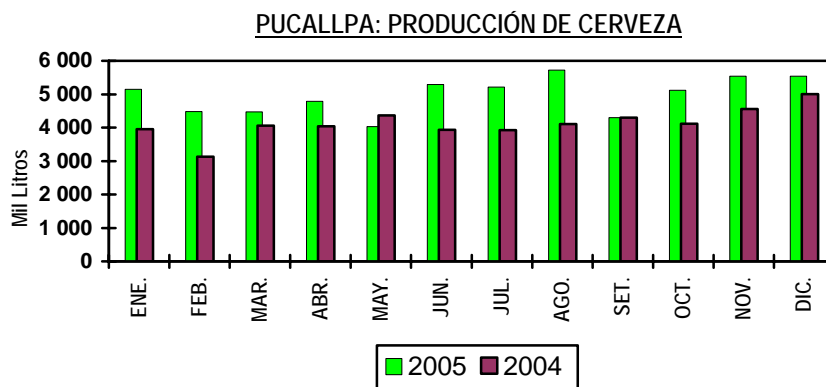

UCAYALI: INDICADORES DE LA PRODUCCIÓN INDUSTRIAL

Líneas de producción	Unidad Medida	Dic. 2004	Dic. 2005	Ene. - Dic. 2004	Ene. - Dic. 2005
Cerveza.	Mil litros	5 006	5 541	49 471	59 652
Gaseosas.	Mil litros	1 255	1 170	15 598	12 292
Madera aserrada.	M <sup>3</sup>	40 782	41 288	413 959	469 383
Triplay.	M <sup>3</sup>	7 770	7 831	54 026	88 876
Parquet.	M <sup>3</sup>	481	482	5 620	5 388
Láminas galvanizadas	Unidades	0	158 326	765 428	947 363
Refinados de petróleo	Barriles	87 658	94 472	1 089 810	1 017 815

Fuente: Encuesta a Empresas, Dirección Regional de la Producción – Ucayali e INRENA.

5. Turismo.

En Ucayali, la actividad turística perfila un repunte respecto a diciembre 2004, expresado en el mayor flujo de arribos a establecimientos de hospedaje (14,9 por ciento) y el aumento de pernотaciones (16,6 por ciento). Este mes, se reportó el arribo de 8 513 visitantes, de los cuales el 98,5 por ciento fueron nacionales y sólo el 1,5 por ciento extranjeros. El 48,8 por ciento de los arribos nacionales declararon procedencia del propio Ucayali, el 28,3 por ciento de Lima, el 10,2 por ciento de Huánuco y el 11,7 por ciento del resto del país. En cuanto al arribo de turistas extranjeros, el 26,4 por ciento procedía de USA, el 8,5 por ciento de Francia y el 65,1 por ciento de otros países.

Los 102 900 arribos registrados el año 2005 representan un crecimiento de 18,5 por ciento respecto al año anterior y dieron lugar a que las pernотaciones se incrementen en 13,9 por ciento. El crecimiento relativo fue mayor en extranjeros, tanto en arribos como en pernотaciones. La permanencia promedio de extranjeros aumentó de 1,3 a 2,7 días.

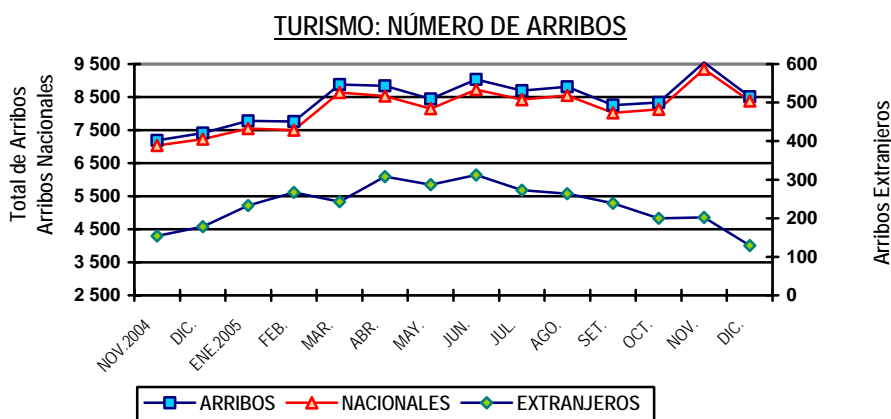

UCAYALI: NÚMERO DE ARRIBOS Y PERNOTACIONES

Rubros	Dic. 2004	Dic. 2005	Ene.- Dic. 2004	Ene.- Dic. 2005
<b>Arribos</b>	<b>7 409</b>	<b>8 513</b>	<b>86 857</b>	<b>102 900</b>
Nacionales	7 231	8 384	84 519	99 943
Extranjeros	178	129	2 338	2 957
<b>Pernотaciones</b>	<b>13 544</b>	<b>15 798</b>	<b>167 371</b>	<b>190 556</b>
Nacionales	13 130	15 452	161 646	183 842
Extranjeros	414	346	5 725	6 714

Fuente: Dirección Regional de Comercio Exterior y Turismo – Ucayali.



### III. SECTOR EXTERNO.

#### 1. Exportaciones e Importaciones aduana de Pucallpa.

El año 2005 no se efectuaron compras al exterior por la aduana de Pucallpa, el año anterior, las importaciones alcanzaron US\$ 67 mil. Usualmente, éstas se realizan por los puertos de la costa previo pago de derechos arancelarios y por Iquitos, mediante el Convenio Peruano-Colombiano. En cuanto a las exportaciones del año 2005, totalizaron US\$ 20 mil, y registraron una disminución de 85,1 por ciento respecto a las registradas el año 2004. En diciembre no hubieron operaciones de comercio exterior. Todas las exportaciones de madera salieron por las aduanas de Iquitos y el Callao.

**ADUANA DE PUCALLPA: EXPORTACIONES E IMPORTACIONES (Miles de U.S. dólares)**

	Dic. 2004	Dic. 2005	Ene.- Dic. 2004	Ene.- Dic. 2005
<b>Exportaciones</b>	<b>0</b>	<b>0</b>	<b>134</b>	<b>20</b>
- Maquinaria y equipo	0	0	134	20
<b>Importaciones</b>	<b>0</b>	<b>0</b>	<b>67</b>	<b>0</b>
- Bienes de consumo	0	0	0	0
- Insumos	0	0	0	0
- Bienes de capital	0	0	67	0

Fuente: BCRP. - Oficina Principal Lima.

### IV. SECTOR FISCAL.

#### 1. Recaudación Tributaria del Gobierno Central.

En el año 2005 la recaudación tributaria alcanzó S/. 193,9 millones, récord histórico de los últimos 10 años; habiendo superado en S/. 43 millones (28,5 por ciento) a la registrada el año 2004, gracias a la ampliación de la base tributaria y la mayor actividad económica regional. No obstante, sólo representó el 0,5 por ciento de los ingresos corrientes del país. Este año la recaudación presentó una evolución creciente entre marzo y abril, donde alcanzó el punto de inflexión más alto por efecto de la regularización del IR; decreciente entre mayo y julio; y estable los últimos tres meses. Los ingresos tributarios subieron S/. 42,9 millones, por aumento de la recaudación del IR en S/. 21,2 millones, ISC en S/. 20,1 millones e IGV en S/. 2,8 millones. El caso del IR respondió al rendimiento de la renta de tercera categoría-cuenta propia (S/. 12,8 millones), regularización personas jurídicas (S/. 3,6 millones) y al ITAN (S/. 6 millones). El repunte del ISC obedeció al tributo aplicado a cerveza (S/. 15,3 millones) y gaseosas (S/. 4,8 millones).

En diciembre la recaudación totalizó S/. 15,8 millones, mayor en S/. 7 millones (79,5 por ciento) respecto a similar mes del 2004, resultado de la mayor actividad económica de noviembre último. Los tributos internos generaron la totalidad del crecimiento mencionado, es decir, los tributos aduaneros no tuvieron impacto en este resultado.

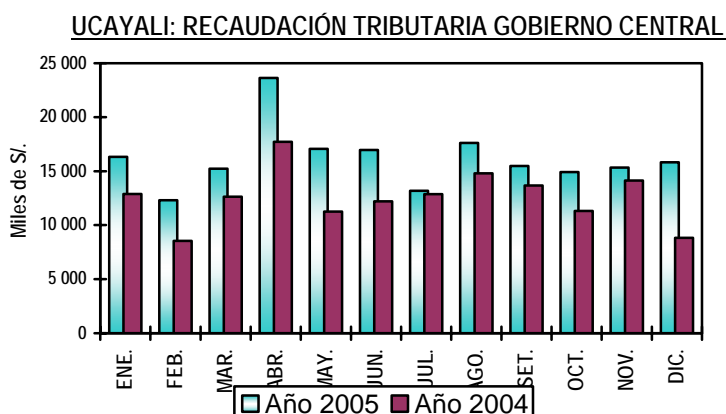

**UCAYALI: RECAUDACION TRIBUTARIA DEL GOBIERNO CENTRAL**  
(Miles de nuevos soles)

PRINCIPALES TRIBUTOS	DIC. 2004	DIC. 2005	Ene.- DIC. 2004	Ene.- DIC. 2005
<b>TOTAL (I+II)</b>	<b>8 819</b>	<b>15 826</b>	<b>150 884</b>	<b>193 877</b>
<b>I. Ingresos tributarios</b>	<b>8 780</b>	<b>15 722</b>	<b>149 855</b>	<b>192 785</b>
1. Impuestos a la renta.	2 942	5 819	55 436	76 661
2. Impuestos a las importaciones	12	15	130	371
3. Impuesto general a las ventas	1 220	2 135	28 325	31 154
- Interno	1 209	2 092	28 172	30 342
- Importaciones	10	38	136	722
- Promoción Municipal	1	5	17	90
4. Impuesto selectivo al consumo	4 292	7 516	59 742	79 847
5. Otros ingresos tributarios	314	237	6 222	4 752
<b>II. Ingresos no tributarios</b>	<b>39</b>	<b>104</b>	<b>1 029</b>	<b>1 092</b>

Fuente: SUNAT- Aduanas – Oficina Zonal Pucallpa.

## V. CRÉDITO Y LIQUIDEZ.

En diciembre, los agregados monetarios crédito y liquidez del Sistema Financiero de Ucayali siguieron un comportamiento opuesto. Las colocaciones subieron 3,6 por ciento mientras los depósitos cayeron en 1,3 por ciento, respecto a noviembre.

**DEPOSITOS Y COLOCACIONES DEL SISTEMA FINANCIERO DE UCAYALI**

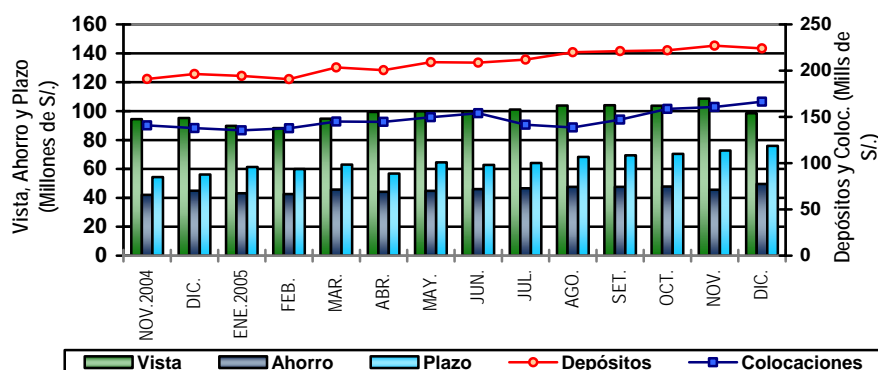

### 1. Colocaciones.

Al finalizar el año 2005, el saldo de colocaciones era de S/. 166,5 millones, nivel mayor en 18,9 por ciento respecto al valor real registrado en diciembre 2004, como consecuencia del crecimiento de los créditos en moneda extranjera (33,4 por ciento), principalmente, aunque también crecieron los créditos en moneda nacional (10,0 por ciento), los mismos que constituyeron el 57,1 por ciento del total de colocaciones y los de moneda extranjera el 42,9 por ciento.

Las colocaciones de las empresas bancarias registraron una expansión anual de 17,5 por ciento, al haber crecido los saldos de los bancos Continental, Crédito, Interbank y el Wiese Sudameris; así como en la Caja Municipal de Maynas que registró un importante crecimiento real de 31,9 por ciento, derivado de la mayor demanda de créditos del segmento de la pequeña y micro empresa. El último año, el sistema no bancario incrementó su participación relativa de 9,6 a 10,6 por ciento del crédito.

La cartera pesada totalizó S/. 1,8 millones (1,1 por ciento del importe bruto de colocaciones). Estuvo conformada por S/.1,5 millones en créditos vencidos y S/. 1,1 millones en cobranza judicial; observándose una morosidad promedio de 1,5 por ciento en las colocaciones en soles y 0,5 por ciento en dólares.

**UCAYALI: COLOCACIONES DEL SISTEMA FINANCIERO**  
(Saldos en Miles de Nuevos Soles)

	Dic. 2004	Nov. 2005	Dic. 2005	Var. Real Anual %
<b>Total Sist. Financiero</b>	<b>137 904</b>	<b>160 678</b>	<b>166 451</b>	<b>18,9</b>
M. Nacional	85 109	93 616	94 993	10,0
M. Extranjera	52 795	67 062	71 458	33,4
<b>Sistema Bancario</b>	<b>124 711</b>	<b>142 767</b>	<b>148 785</b>	<b>17,5</b>
Banco Continental	31 701	37 158	37 795	17,5
Banco de Crédito *	53 983	61 654	65 452	19,5
Banco Internacional	18 213	19 442	19 097	3,3
Banco Wiese Sudameris	2 073	7 874	8 325	295,7
Banco del Trabajo	18 741	11 850	11 475	-39,7
Mi Banco	0	4 789	6 641	-
<b>Sistema no Bancario</b>	<b>13 193</b>	<b>16 981</b>	<b>17 666</b>	<b>31,9</b>
CMAC Maynas	13 193	16 981	17 666	31,9

Fuente: Entidades Financieras y SBS\*

## 2. Depósitos.

Finalizado el año 2005, los depósitos registraron un saldo de S/. 224 millones, mayor en 12,5 por ciento respecto al registrado al finalizar el año 2004, en términos reales, debido a la fuerte expansión de los depósitos en moneda nacional (30,1 por ciento) cuyos saldos reales crecieron en todas sus modalidades: depósitos a la vista (5,0 por ciento), de ahorro (22,7 por ciento) y principalmente depósitos a plazo (163,9 por ciento). La evidente preferencia por liquidez en moneda nacional determinó que el nivel de captaciones en moneda extranjera disminuyera 17,8 por ciento. Al 31 de diciembre, el 73,1 por ciento de los depósitos del Sistema Financiero de Pucallpa constituían depósitos en nuevos soles, y el 26,9 por ciento en dólares.

**UCAYALI: DEPÓSITOS Y OBLIGACIONES DEL SISTEMA FINANCIERO**  
(Saldos en miles de Nuevos Soles)

	Dic. 2004	Nov. 2005	Dic. 2005	Var. Real Anual %
<b>Total Sist. Financiero</b>	<b>196 294</b>	<b>227 016</b>	<b>224 043</b>	<b>12,5</b>
<b>M. Nacional</b>	<b>124 086</b>	<b>159 918</b>	<b>163 807</b>	<b>30,1</b>
<b>M. Extranjera</b>	<b>72 208</b>	<b>67 098</b>	<b>60 236</b>	<b>-17,8</b>
Depósitos a la vista	95 224	108 620	98 537	2,0
Depósitos de ahorro	44 904	45 667	49 554	8,7
Depósitos a plazo	56 167	72 729	75 952	33,2
<b>Sistema Bancario</b>	<b>189 687</b>	<b>219 368</b>	<b>215 803</b>	<b>12,1</b>
Banco Continental	89 884	100 473	96 838	6,1
Banco de Crédito	80 418	93 163	90 815	11,3
Banco Internacional*	10 078	8 795	8 788	-14,1
Banco Wiese Sudameris	8 135	15 298	17 648	113,7
Banco del Trabajo	1 172	1 316	1 312	10,3
Mi Banco	0	323	402	-
<b>Sistema no Bancario</b>	<b>6 606</b>	<b>7 648</b>	<b>8 240</b>	<b>22,9</b>
CMAC Maynas	6 606	7 648	8 240	22,9

Fuente: Instituciones Financieras y SBS \*

La liquidez total del sistema financiero estuvo constituida de la siguiente manera: depósitos a la vista (14,1 por ciento), depósitos de ahorro (10,4 por ciento) y depósitos a plazo (35,2 por ciento). Los depósitos a plazo experimentaron un importante crecimiento real (33,2 por ciento), seguidos de los depósitos de ahorro (8,7 por ciento), y depósitos a la vista (2,0 por ciento).

La liquidez del sistema no bancario se expandió 0,3 por ciento en términos reales y la del sistema bancario descendió en 0,3 por ciento. El sistema bancario poseía a diciembre el 96,3 por ciento de las captaciones y el no bancario el 3,7 por ciento. El grado de dolarización de la liquidez bajó de 36,8 a 26,9 por ciento a diciembre 2004.

### 3. Tasas de interés.

En el último año, las tasas de interés evolucionaron como sigue: las tasas preferenciales en soles a 90 días subieron de 3,8 a 4,4 por ciento y en dólares de 2,6 a 5,5 por ciento. La tasa de sobregiros en soles bajó de un promedio de 57,9 por ciento a 31,7 por ciento, mientras aumentó en dólares de dólares de 21,3 a 23,5 por ciento. En lo referente a las tasas activas, la TAMN disminuyó de 25,4 a 23,6 por ciento; mientras la TAMEX subió levemente de 9,2 a 10,4 por ciento. La TIPMN se mantuvo casi constante, se elevó de 2,5 por ciento a 2,6 por ciento al igual que la TIPMEX de 1,2 a 1,8 por ciento.

TASAS DE INTERES ACTIVAS Y PASIVAS PROMEDIO  
(Efectivas anuales %)

Año	MONEDA NACIONAL					MONEDA EXTRANJERA				
	Sobregiro	Dscto. 1/	Preferencial 2/	TAMN	TIPMN	Sobregiro	Dscto. 3/	Preferencial 4/	TAMEX	TIPME X
2003	62,7	14,2	4,1	21,0	3,1	22,1	7,9	2,0	9,7	1,1
2004	47,9	14,5	3,5	24,7	2,4	21,9	7,2	2,1	9,1	1,1
Dic.	57,9	14,7	3,8	25,4	2,5	21,2	7,7	2,6	9,2	1,2
2005	41,1	15,0	4,0	25,5	2,6	21,4	8,6	4,1	9,8	1,5
Ene.	46,8	15,1	3,9	26,3	2,5	15,8	7,8	3,2	9,3	1,3
Feb.	48,8	15,3	3,9	26,2	2,5	19,2	8,0	3,2	9,6	1,3
Mar.	40,4	15,5	4,0	26,2	2,5	21,2	8,3	3,3	9,6	1,4
Abr.	56,0	14,9	4,1	25,9	2,6	23,9	8,2	3,5	9,6	1,4
May.	37,1	15,1	4,0	25,7	2,7	20,2	8,2	3,6	9,6	1,4
Jun.	37,5	15,5	3,9	26,0	2,7	24,3	8,3	3,9	9,7	1,5
Jul.	34,5	15,6	3,9	26,0	2,6	19,5	8,6	4,2	9,9	1,5
Ago.	32,3	15,2	3,8	25,7	2,6	21,0	8,7	4,3	9,9	1,5
Set.	64,9	14,7	3,8	25,6	2,6	18,4	8,9	4,4	10,0	1,6
Oct.	31,5	14,4	4,0	24,6	2,6	24,7	9,0	4,8	10,1	1,7
Nov.	31,7	14,4	4,0	24,5	2,6	25,6	9,2	5,1	10,3	1,8
Dic.	31,7	13,9	4,4	23,6	2,6	23,5	9,4	5,5	10,4	1,8

TIPMN: Tasa de Interés Pasiva en Moneda Nacional.

TIPMEX: Tasa de Interés Pasiva en Moneda Extranjera.

1/ y 3/: Préstamos y descuentos hasta 360 días.

## EMPLEO.

### 1. Empleo en la ciudad de Pucallpa.

El Ministerio de Trabajo y Promoción Social informó que en la ciudad de Pucallpa el empleo creció 2,2 por ciento respecto a diciembre del 2004. Esta mayor demanda de trabajadores se generó en los tres sectores siguientes: industria (5,1 por ciento), servicios (6,6 por ciento) y comercio (8,4 por ciento). La mayor absorción de mano de obra por parte del sector industria se atribuye al dinamismo de la actividad maderera vinculado al crecimiento de las exportaciones y demanda nacional. El caso del sector servicios se asocia a las ramas de servicios de enseñanza y los servicios prestados a empresas; y finalmente, el crecimiento del empleo en el sector comercio se explica por la demanda estacional por campaña navideña y fiestas de fin de año.

**PUCALLPA: EMPLEO URBANO POR SECTORES ECONÓMICOS**

Sectores Económicos	Variación Mensual Dic. 05/ Nov. 05	Variación Anual Dic.05/ Dic.04
<b>Empleo</b>	<b>-0,6</b>	<b>2,2</b>
Extractivos	-6,5	-14,3
Industria	-0,2	5,1
Electricidad, Gas y Agua	0,0	-4,1
Comercio, restaurantes y hoteles	4,6	8,4
Transportes y comunicaciones	-4,9	0,8
Servicios	-0,5	6,6

Fuente: Ministerio de Trabajo y Promoción del Empleo-MTPE.

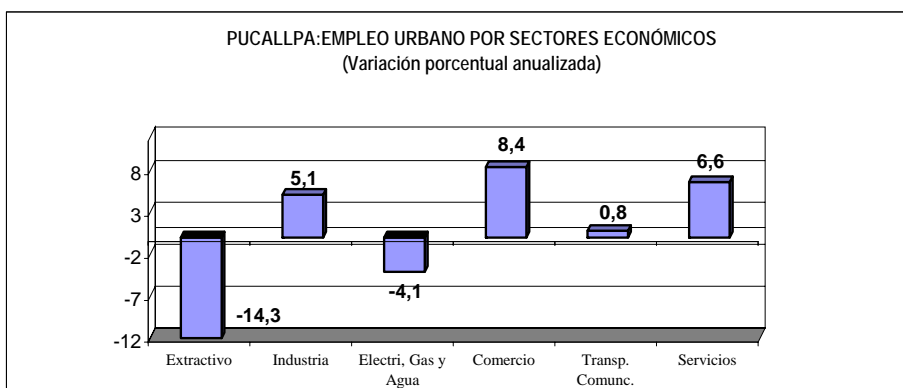

## VII. GASTOS DEL GOBIERNO REGIONAL.

### 1. Ejecución de gastos del Gobierno Regional.

La ejecución del presupuesto de gastos del Gobierno Regional de Ucayali fue de S/. 32 millones, monto superior en S/. 5,7 millones (21,9 por ciento) al registrado el mismo mes del año anterior. El gasto corriente bajó 0,4 por ciento, vinculado al pago de personal y obligaciones y, bienes y servicios. Por su parte, el gasto de capital creció 80,6 por ciento, asociado al fuerte crecimiento de las inversiones (80 por ciento).

El gasto acumulado fue de S/. 257,6 millones y superó en S/. 33,3 millones (14,9 por ciento) al efectuado en el período comparable del año anterior, gracias a los mayores recursos transferidos del Gobierno Central (recursos ordinarios), del canon petrolero, y Fondo de compensación Regional. El gasto corriente mostró una expansión de 6,9 por ciento y el de capital de 48,1 por ciento.

**EJECUCIÓN DE GASTOS DEL GOBIERNO REGIONAL DE UCAYALI  
POR FUENTE DE FINANCIAMIENTO**  
(Miles de nuevos soles)

RUBRO	Dic. 2004	Dic. 2005	Ene.- Dic. 2004	Ene.- Dic. 2005
<b>GASTOS</b>	<b>26 291</b>	<b>32 040</b>	<b>224 235</b>	<b>257 571</b>
Recursos Ordinarios	16 850	16 544	161 438	172 932
Canon y Sobrecanon	5 903	12 410	39 373	59 871
R.Directamente Recaudados	1 744	1 198	9 258	8 826
Recursos por Oper. Crédito externo	0	0	0	0
Donaciones y Transferencias	348	506	5 767	5 417
Fondo de Compensación Regional	1 446	1 382	8 399	10 525

Fuente: Gerencia de Planificación y Presupuesto del Gobierno Regional de Ucayali.

## 1. Programa de Inversiones del Gobierno Regional.

La ejecución financiera del Programa de Inversiones del Gobierno Regional de Ucayali ascendió a S/. 12,9 millones, lo que representó un crecimiento de S/. 5,7 millones (80 por ciento) respecto a diciembre 2004, al haberse destinado mayores recursos a los sectores salud (540,3 por ciento), asistencia y previsión social (269,8 por ciento), entre otros. En transporte se avanzó en el mejoramiento y pavimentación de calles de la ciudad de Pucallpa y Atalaya; y en educación, en la mejora de infraestructura educativa.

La inversión acumulada presenta un avance de S/. 62,7 millones, lo que representó un incremento de S/. 20,3 millones (47,8 por ciento) respecto a similar periodo del año anterior. El mayor monto de los recursos se destinaron a los sectores transportes (37,3 por ciento del total) y educación (33,4 por ciento). El primero de los mencionados registró un crecimiento de 94,5 por ciento y el segundo subió en 103,2 por ciento.

EJECUCIÓN DEL PROGRAMA DE INVERSIONES GOBIERNO REGIONAL DE UCAYALI  
(Miles de S/.)

SECTORES	Dic. 2004	Dic. 2005	Ene.- Dic. 2004	Ene.- Dic. 2005
<b>TOTAL</b>	<b>7 145</b>	<b>12 858</b>	<b>42 408</b>	<b>62 671</b>
Administración y Planeamiento.	775	835	6 847	5 620
Agraria	738	142	1 700	1 959
Asistencia y Previsión Social	53	196	434	245
Comunicaciones	92	0	302	450
Educación y Cultura	3 013	4 181	10 313	20 957
Energía y Recursos Minerales	358	461	5 846	1 350
Industria, Comercio y Servicios	198	7	925	564
Pesca	38	10	761	546
Salud y Saneamiento	474	3 035	2 872	7 521
Trabajo	28	0	346	80
Transporte	1 378	3 991	12 021	23 379
Vivienda y Desarrollo Urbano	0	0	41	0

Fuente: Gerencia de Planificación y Presupuesto del Gobierno Regional de Ucayali.

Iquitos, marzo 2006.

**CUADRO N° 01**

**UCAYALI: ÍNDICE DE PRECIOS AL CONSUMIDOR DE LA CIUDAD DE PUCALLPA 2004-2005.**

**(Base 1994=100)**

	Ponderado	2004	2005												Variación Porcentual		
		Dic.	Ene.	Feb.	Mar.	Abr.	May.	Jun.	Jul.	Ago.	Set.	Oct.	Nov.	Dic.	Mensual	Acumulada	Anual
<b>Índice General</b>	<b>100,0</b>	<b>162,43</b>	<b>163,41</b>	<b>164,60</b>	<b>164,25</b>	<b>163,88</b>	<b>164,52</b>	<b>164,82</b>	<b>164,60</b>	<b>164,63</b>	<b>164,83</b>	<b>164,35</b>	<b>164,30</b>	<b>165,26</b>	<b>0,58</b>	<b>1,74</b>	<b>1,74</b>
Alimentos y bebidas	59,2	155,91	157,66	159,52	158,75	157,84	159,19	159,45	158,73	157,99	157,01	155,85	155,95	157,08	0,72	0,75	0,75
Vestido y Calzado	5,8	175,33	175,45	175,56	175,56	175,56	175,56	175,56	176,26	176,54	176,69	175,66	175,84	176,70	0,49	0,78	0,78
Alq. Vivienda, Comb. Elec.	10,3	176,57	176,11	176,84	177,42	178,62	177,21	178,65	179,27	183,61	190,69	192,98	191,51	193,27	0,92	9,46	9,46
Muebles, Ens. y Manten.	5,0	159,09	159,06	159,60	159,48	159,48	159,54	159,54	159,72	159,79	159,84	160,19	160,06	160,53	0,29	0,91	0,91
Cuidados y Cons. de Salud	1,7	254,97	255,43	255,39	256,25	256,25	256,25	256,22	256,46	256,48	256,75	255,07	256,17	256,32	0,06	0,53	0,53
Transportes y Comunic.	9,3	162,20	162,35	162,04	161,64	161,75	161,75	161,90	162,97	163,02	163,41	164,22	164,59	164,77	0,11	1,58	1,58
Esparc. Div. Serv. Cult.	3,2	174,99	174,17	174,82	177,52	178,53	177,93	177,88	177,88	177,88	177,88	177,88	177,88	177,95	0,04	1,69	1,69
Otros Bienes y Servicios	5,6	160,37	160,20	159,93	159,81	159,81	159,77	159,56	159,38	159,38	159,25	158,66	158,49	158,70	0,13	-1,04	-1,04

Fuente: Instituto Nacional de Estadística e Informática INEI-Pucallpa

**CUADRO N° 02**

**TIPO DE CAMBIO**

**(nuevos soles por US dólares)**

	2004 Dic.	PROMEDIO 2004	Ene.	Feb.	Mar.	Abr.	May.	2005						PROMEDIO 2005	
								Jun.	Jul.	Ago.	Set.	Oct.	Nov.	Dic.	
<b>PROMEDIO DEL PERIODO</b>															
<b>BANCARIO 1/</b>															
COMPRA	3,280	<b>3,412</b>	3,267	3,258	3,258	3,257	3,254	3,252	3,251	3,257	3,307	3,380	3,375	3,423	<b>3,295</b>
VENTA	3,282	<b>3,414</b>	3,269	3,260	3,260	3,259	3,256	3,253	3,253	3,258	3,308	3,382	3,377	3,425	<b>3,297</b>
PROMEDIO	3,281	<b>3,413</b>	3,268	3,259	3,259	3,258	3,255	3,253	3,252	3,257	3,308	3,381	3,376	3,424	<b>3,296</b>
<b>INFORMAL</b>															
COMPRA	3,282	<b>3,409</b>	3,267	3,253	3,254	3,248	3,250	3,249	3,245	3,254	3,289	3,375	3,369	3,419	<b>3,289</b>
VENTA	3,285	<b>3,413</b>	3,270	3,256	3,257	3,252	3,256	3,253	3,253	3,257	3,303	3,377	3,373	3,423	<b>3,294</b>
PROMEDIO	3,283	<b>3,411</b>	3,268	3,254	3,255	3,250	3,253	3,251	3,249	3,255	3,296	3,376	3,371	3,421	<b>3,292</b>
<b>FIN DEL PERIODO</b>															
<b>BANCARIO 1/</b>															
COMPRA	3,280	<b>3,407</b>	3,261	3,255	3,259	3,257	3,252	3,252	3,253	3,283	3,342	3,376	3,408	3,429	<b>3,302</b>
VENTA	3,283	<b>3,410</b>	3,264	3,259	3,263	3,259	3,255	3,254	3,255	3,286	3,345	3,380	3,412	3,431	<b>3,305</b>
PROMEDIO	3,282	<b>3,409</b>	3,263	3,257	3,261	3,258	3,254	3,253	3,254	3,285	3,344	3,378	3,410	3,430	<b>3,304</b>
<b>INFORMAL</b>															
COMPRA	3,281	<b>3,403</b>	3,255	3,252	3,260	3,251	3,248	3,248	3,252	3,274	3,331	3,375	3,404	3,422	<b>3,298</b>
VENTA	3,284	<b>3,407</b>	3,259	3,256	3,263	3,253	3,252	3,253	3,254	3,280	3,335	3,378	3,408	3,427	<b>3,302</b>
PROMEDIO	3,282	<b>3,405</b>	3,257	3,254	3,262	3,252	3,250	3,251	3,253	3,277	3,333	3,376	3,406	3,424	<b>3,300</b>

1/ Correspondiente a la cotización del mercado libre publicado por la Superintendencia de Banca y Seguros



**CUADRO N° 03**

**UCAYALI: PRODUCCIÓN DE PRINCIPALES PRODUCTOS AGROPECUARIOS 2004 - 2005 1/.**

**(Toneladas métricas).**

	2004 Dic.	TOTAL 2 004	2005												Var.% 2005/2004	
			Ene.	Feb.	Mar.	Abr.	May.	Jun.	Jul.	Ago.	Sep	Oct.	Nov.	Dic.	Dic.	Ene. - Dic.
<b>1. AGROPECUARIO 2/</b>	<b>22 286</b>	<b>212 334</b>	<b>22 478</b>	<b>20 575</b>	<b>16 563</b>	<b>15 593</b>	<b>14 035</b>	<b>15 231</b>	<b>15 750</b>	<b>17 288</b>	<b>21 998</b>	<b>20 067</b>	<b>16 916</b>	<b>20 578</b>	<b>-7.7</b>	<b>2.2</b>
<b>A. AGRÍCOLA 2/</b>	<b>18 950</b>	<b>179 648</b>	<b>19 835</b>	<b>17 840</b>	<b>13 825</b>	<b>12 898</b>	<b>11 393</b>	<b>11 898</b>	<b>12 908</b>	<b>14 541</b>	<b>19 333</b>	<b>17 337</b>	<b>14 162</b>	<b>17 084</b>	<b>-9.8</b>	<b>1.9</b>
Arroz Cáscara	6 593	23 644	6 284	3 671	3 287	2 439	315	558	544	1 789	5 648	4 794	815	2 798	-57,6	39,3
Frijol G.S.	0	1 607	0	0	0	5	0	0	0	288	1 090	450	0	0	-	14,1
Frijol Chiclayo	0	2 380	0	0	0	0	0	0	133	1 345	705	230	0	0	-	1,4
Plátano	20 919	230 923	21 153	19 884	18 948	18 421	18 234	19 505	17 771	18 328	18 919	21 091	21 660	21 894	4,7	2,1
Yuca	8 832	89 663	11 741	11 299	6 778	6 060	6 424	5 656	7 620	8 531	8 368	8 650	6 591	10 337	17,0	9,4
Limón	456	6 591	822	715	750	735	657	493	551	541	612	501	374	475	4,2	9,6
Naranja	511	7 690	489	827	670	795	807	776	596	634	643	644	851	508	-0,7	7,1
Papaya	841	10 172	1 096	1 175	1 065	1 042	954	728	803	750	1 087	820	1 005	1 012	20,2	13,4
Mandarina	18	2 770	58	308	398	457	492	354	345	279	196	42	37	17	-6,0	7,6
Piña	1 646	7 216	600	698	60	47	48	43	140	710	978	1 197	2 126	2 090	26,9	21,1
Mango	131	704	280	0	0	0	0	0	0	0	14	56	203	126	-3,5	-3,6
Tomate	7	407	13	0	0	0	0	18	84	198	196	21	0	43	507,1	40,8
Sandía	0	1 433	0	0	0	0	0	106	380	719	702	237	0	136	-	59,1
Cocotero	362	4 193	406	437	393	315	330	309	382	382	382	383	419	390	7,7	7,9
Maní	53	941	66	137	36	0	0	0	41	138	291	213	42	58	8,8	8,5
Caña Azúcar	1 660	29 152	2 682	2 675	2 725	3 210	2 937	3 121	2 864	2 216	2 690	2 207	2 055	1 893	14,1	7,3
Maíz Amarillo Duro	4 987	20 922	5 558	3 901	1 601	1 381	58	0	0	1 027	3 116	1 989	821	4 734	-5,1	15,6
Palma Aceitera	2 021	29 303	1 965	2 580	2 680	3 027	3 181	3 134	2 967	2 742	2 160	1 912	2 131	2 152	6,5	4,5
Cacao	29	623	29	42	37	41	57	81	91	78	83	71	90	45	56,1	19,4
Café	0	893	4	0	0	149	173	294	186	167	132	45	0	0	-	28,6
Aguaje	640	10 186	1 527	1 139	972	614	808	702	746	714	723	760	740	684	6,8	-0,6
Camu Camu	7	146	18	7	14	28	24	9	16	14	12	4	10	12	58,0	13,9
Pijuayo Fruto	261	4 877	1 419	1 381	873	468	237	145	124	74	72	86	127	239	-8,4	7,5
Pijuayo Palmito	34	641	61	85	38	41	51	71	69	60	70	66	64	87	155,9	18,9
OTROS CULTIVOS	2 448	34 881	3 122	3 067	2 612	2 125	1 993	1 947	2 545	2 598	3 564	2 871	1 947	1 620	-33,8	-14,0
<b>B. PECUARIO 2/</b>	<b>3 335</b>	<b>32 686</b>	<b>2 643</b>	<b>2 735</b>	<b>2 738</b>	<b>2 695</b>	<b>2 642</b>	<b>3 333</b>	<b>2 842</b>	<b>2 747</b>	<b>2 665</b>	<b>2 729</b>	<b>2 754</b>	<b>3 494</b>	<b>4.7</b>	<b>4.1</b>
<b>B.1. CARNE (t.m.)</b>	<b>797</b>	<b>7 407</b>	<b>578</b>	<b>612</b>	<b>589</b>	<b>572</b>	<b>556</b>	<b>783</b>	<b>625</b>	<b>614</b>	<b>579</b>	<b>594</b>	<b>598</b>	<b>829</b>	<b>4,0</b>	<b>1,6</b>
Aves	559	5 206	386	414	389	376	362	608	461	455	403	402	403	565	1,1	0,3
Porcino	79	630	61	62	60	52	51	53	44	43	48	52	52	88	10,8	6,0
Vacuno	154	1 519	125	131	135	139	138	117	116	112	124	136	140	171	11,1	4,3
Ovinos	6	52	5	5	5	5	4	4	4	4	4	4	4	5	-10,0	0,7
<b>B.2. LECHE (t.m.)</b>	<b>239</b>	<b>2 584</b>	<b>243</b>	<b>221</b>	<b>249</b>	<b>246</b>	<b>259</b>	<b>259</b>	<b>269</b>	<b>272</b>	<b>266</b>	<b>286</b>	<b>286</b>	<b>297</b>	<b>24,1</b>	<b>22,0</b>
<b>B.3. HUEVOS (t.m.)</b>	<b>304</b>	<b>3 537</b>	<b>307</b>	<b>305</b>	<b>333</b>	<b>339</b>	<b>334</b>	<b>330</b>	<b>329</b>	<b>301</b>	<b>313</b>	<b>313</b>	<b>318</b>	<b>314</b>	<b>3,4</b>	<b>8,4</b>

Fuente: Oficina de Información Agraria - Pucallpa.

1/ PRELIMINAR.

2/ Valor Bruto de Producción a Precios 1994 (Miles de nuevos soles).

**CUADRO N° 04**

**UCAYALI: PRODUCCIÓN DE OTROS PRODUCTOS AGRÍCOLAS 2004 - 2005 1/.**

(VBP y toneladas métricas).

	2004 Dic.	TOTAL 2 004	2005												Var.% 2005/2004	
			Ene.	Feb.	Mar.	Abr.	May.	Jun.	Jul.	Ago.	Set.	Oct.	Nov.	Dic.	Dic.	Ene. - Dic.
<b>OTROS CULTIVOS 2/</b>	<b>2 896</b>	<b>27 259</b>	<b>1 470</b>	<b>1 360</b>	<b>1 118</b>	<b>794</b>	<b>607</b>	<b>782</b>	<b>1 847</b>	<b>1 214</b>	<b>2 726</b>	<b>2 389</b>	<b>1 899</b>	<b>1 280</b>	<b>-55,8</b>	<b>-35,9</b>
Achiote	0	5	0	0	0	0	0	0	0	1	0	0	0	0	-	-90,2
Ají	53	423	38	27	38	37	33	24	34	38	66	40	41	56	6,2	11,4
Ajonjolí	0	0	0	0	0	0	0	0	0	0	0	0	0	0	-	-
Algodón	950	7475,55	0	0	0	0	0	34	178	193	751	613	331	0	-100,0	-71,9
Anona	18	480	28	57	53	43	29	47	33	60	60	36	45	40	122,2	10,1
Barbasco	0	22	0	0	0	0	0	0	0	0	0	0	0	0	-	-100,0
Caimito	0	696	125	61	111	48	46	112	80	56	62	35	0	0	-	5,4
Camote	69	888	113	50	98	80	41	42	104	69	129	116	52	78	13,8	9,4
Castaña	0	0	0	0	0	0	0	0	0	0	0	0	0	0	-	-
Cocona	201	2631,76	360	272	172	148	182	193	227	275	251	243	283	220	9,2	7,2
Col	0	112	0	0	0	0	0	0	25	33	50	42	0	0	-	33,9
Copoazú	33	96	13	9	10	12	4	3	5	0	2	0	14	36	8,5	10,9
Culantro	16	314	33	33	17	21	20	33	44	35	46	41	28	20	28,6	18,6
Frijol de Palo	0	30	0	6	15	8	11	0	0	8	0	0	0	0	-	57,7
Granadilla	12	231	33	39	38	26	34	27	26	3	4	4	8	5	-60,9	6,3
Guanábana	42	517	73	51	35	35	41	49	39	31	65	52	46	46	9,1	8,5
Guayaba	43	747	173	172	63	0	49	51	101	41	69	47	61	45	4,0	16,3
Hierba Luisa	20	98	26	14	0	0	0	14	0	0	10	0	0	0	-100,0	-35,1
Kion	0	0	0	0	0	0	0	0	0	0	0	0	0	0	-	-
Lechuga	0	34	0	0	0	0	0	0	0	17	13	7	0	0	-	7,3
Maíz Choclo	20	196	14	20	0	0	0	0	0	152	91	72	0	30	52,3	93,7
Maracuya	3	57	7	14	10	0	7	0	8	0	0	0	0	4	18,7	-14,7
Marañón	99	837	64	34	0	0	55	75	65	44	119	140	98	100	1,1	-5,3
Melón	0	1217,2	0	0	0	0	21	0	157	621	564	120	0	0	-	21,8
Pacae	18	3572,75	177	217	153	496	516	473	452	227	280	418	293	259	1338,9	10,8
Palillo	32	401	18	9	49	0	0	0	0	0	0	0	0	0	-100,0	-80,9
Palta	28	441	74	110	45	53	26	35	29	24	22	20	45	31	9,0	16,1
Pan del Arbol	3	2073,98	330	300	219	232	243	173	290	99	153	143	170	163	5333,3	21,1
Pepino	70	891	72	63	54	54	36	84	93	133	182	93	98	88	25,1	17,5
Pimienta	14	365	0	0	0	0	0	2	63	13	0	0	0	25	75,2	-72,0
Pituca	85	1047,58	59	90	112	74	76	94	75	58	96	83	59	68	-19,8	-9,9
Sachapapa	81	801	96	83	67	42	26	39	78	24	96	97	120	91	12,4	7,1
Soya	347	391	0	0	0	0	0	0	0	22	29	102	0	0	-100,0	-61,0
Tangelo	0	284	0	0	4	17	0	25	45	36	51	21	27	0	-	-20,7
Taperibá	20	1925,34	142	373	300	230	332	118	124	0	0	0	3	37	80,8	-13,9
Té	0	251	12	22	15	0	0	12	0	12	0	0	4	0	-	-69,3
Ungurahui	170	2492,88	362	346	327	158	168	192	174	278	233	163	122	178	4,9	8,3
Zapallo	0	489	0	0	0	0	0	0	0	0	74	126	0	0	-	-59,1
Zapote	0	2347,1	686	600	611	315	0	0	0	0	0	0	0	0	-	-5,8

Fuente: Oficina de Información Agraria - Pucallpa

1/ PRELIMINAR.

2/ Valor Bruto de Producción a Precios 1994 (Miles de nuevos soles).

**CUADRO N° 05**

**UCAYALI: SIEMBRA POR CAMPAÑA DE LOS PRINCIPALES PRODUCTOS AGRÍCOLAS 1/.**

**(Hectáreas)**

	Dic.	Ene.	Feb.	Mar.	Abr.	May.	Jun.	Jul.	CAMPANA	Ago.	Sep.	Oct.	Nov.	Dic.	Var. % 2005/2004	
									2004-2005						Dic.	Ago.-Dic.
<b><u>I. TOTAL AGRÍCOLA</u></b>	<b><u>1 836</u></b>	<b><u>1 735</u></b>	<b><u>1 227</u></b>	<b><u>979</u></b>	<b><u>2 807</u></b>	<b><u>7 510</u></b>	<b><u>5 485</u></b>	<b><u>3 089</u></b>	<b><u>46 792</u></b>	<b><u>4 724</u></b>	<b><u>6 713</u></b>	<b><u>7 343</u></b>	<b><u>4 185</u></b>	<b><u>1 732</u></b>	<b><u>-5,7</u></b>	<b><u>3,1</u></b>
Arroz Cáscara	935	169	198	112	656	2 307	1 816	146	12 680	713	2 365	2 884	1 309	639	-31,7	8,7
Frijol G.S.	0	0	0	5	185	836	243	241	1 520	130	0	0	0	0	-	1200,0
Frijol Chiclayo	0	0	0	0	127	781	553	550	2 011	532	0	0	0	0	-	-
Plátano	157	148	130	115	111	255	269	250	1 831	63	97	72	69	113	-28,0	-25,1
Yuca	407	365	500	420	332	880	787	752	7 815	765	818	1 130	644	580	42,5	4,2
Limón	5	9	10	26	16	24	22	21	156	10	11	8	9	11	120,0	62,7
Naranja	4	7	7	22	17	41	14	10	140	10	6	5	8	11	175,0	66,7
Papaya	24	38	85	51	66	68	119	110	674	45	47	30	47	108	359,6	100,7
Mandarina	6	9	6	8	12	19	9	6	87	5	3	4	7	11	83,3	66,7
Piña	4	32	16	22	40	32	26	20	236	21	12	3	17	19	375,0	50,0
Mango	0	4	2	2	5	3	1	2	21	3	1	1	3	1	-	350,0
Tomate	0	0	0	0	16	27	18	15	83	10	0	2	0	0	-	71,4
Sandía	0	0	0	0	44	43	23	20	130	23	0	0	0	0	-	-
Cocotero	2	4	7	7	8	13	7	6	64	1	2	3	7	3	25,0	11,1
Maní	0	0	0	0	79	226	129	120	729	100	45	83	15	0	-	38,9
Caña Azúcar	7	20	46	28	21	46	44	22	309	23	23	20	22	18	150,0	28,7
Maíz Amarillo Duro	105	12	0	0	432	1 353	954	351	9 383	1 802	2 538	2 303	459	14	-86,7	13,3
Palma Aceitera	0	330	0	0	330	3	30	32	725	28	0	0	0	0	-	-
Cacao	2	6	15	9	8	8	4	6	67	8	2	5	6	0	-100,0	90,9
Café	0	0	0	7	0	24	0	2	37	3	0	0	1	0	-	0,0
Aguaje	18	10	7	6	9	25	19	11	214	10	10	11	11	19	5,6	-52,0
Camu Camu	0	0	0	0	1	11	0	0	12	0	0	0	0	0	-	-
Pijuayo Fruto	6	0	4	4	15	10	4	3	63	2	6	10	4	11	83,3	43,5
Pijuayo Palmito	0	0	0	5	0	4	0	0	9	0	0	0	0	10	-	-
OTROS	155	572	194	132	279	473	396	393	7 798	417	728	770	1 548	165	6,8	-32,3

Fuente: Oficina de Información Agraria - Pucallpa.

1/ PRELIMINAR.

**CUADRO N° 06**

**UCAYALI: SIEMBRA POR CAMPAÑA DE OTROS PRODUCTOS AGRÍCOLAS 1/.**

**(Hectáreas)**

	Dic.	Ene.	Feb.	Mar.	Abr.	May.	Jun.	Jul.	CAMPANA 2004-2005	Ago.	Sep.	Oct.	Nov.	Dic.	Var. %	
															Dic.	Ago.-Dic.
<b><u>OTROS CULTIVOS</u></b>	<b><u>155</u></b>	<b><u>572</u></b>	<b><u>194</u></b>	<b><u>132</u></b>	<b><u>279</u></b>	<b><u>473</u></b>	<b><u>396</u></b>	<b><u>393</u></b>	<b><u>7 798</u></b>	<b><u>417</u></b>	<b><u>728</u></b>	<b><u>770</u></b>	<b><u>1 548</u></b>	<b><u>165</u></b>	<b><u>6,8</u></b>	<b><u>-32,3</u></b>
Achiote	6	1	2	2	1	6	3	3	33	3	0	2	4	3	-50,0	-20,0
Ají	4	6	7	9	11	13	15	12	116	13	10	9	12	8	128,6	19,5
Ajonjolí	0	1	0	0	0	0	0	0	1	0	0	0	0	0	-	-
Algodón	35	416	44	0	0	0	0	0	4 866	0	593	659	1388	48	37,1	-39,0
Anona	1	8	3	4	3	2	3	2	31	2	3	2	3	2	100,0	100,0
Barbasco	0	0	0	0	0	0	0	0	0	0	0	0	0	0	-	-
Caimito	2	0	4	5	2	19	6	3	52	4	2	4	4	0	-100,0	7,7
Camote	8	8	9	6	7	9	16	10	109	10	7	12	11	10	25,0	12,5
Castaña	0	0	0	0	0	0	0	0	0	0	0	0	0	0	-	-
Cocona	22	18	19	17	42	49	33	32	332	30	34	14	23	19	-13,6	-2,4
Col	0	0	0	0	3	7	8	5	23	7	0	0	0	0	-	-
Copozú	4	1	0	0	2	3	1	6	20	4	0	0	3	4	0,0	57,1
Culantro	5	3	3	3	18	17	11	10	102	12	11	10	6	3	-40,0	13,5
Frijol de Palo	2	2	1	0	23	1	7	9	59	8	0	0	0	0	-100,0	-50,0
Granadilla	0	0	4	2	5	11	12	12	63	12	4	4	7	0	-	58,8
Guanabana	2	3	0	2	3	5	9	12	37	10	0	1	2	3	50,0	433,3
Guayaba	5	7	0	2	9	12	11	10	82	12	4	4	6	6	20,0	3,2
Hierba Luisa	2	1	2	0	1	0	4	6	21	5	0	0	0	0	-100,0	-28,6
Kion	0	0	0	0	0	0	0	5	5	6	0	0	0	0	-	-
Lechuga	0	0	0	0	3	5	5	6	19	10	0	1	0	0	-	-
Maíz Choclo	0	0	0	0	0	54	27	25	135	20	14	0	0	0	-	17,2
Maracuya	2	0	3	3	6	14	9	8	58	5	0	7	3	3	50,0	20,0
Marañón	7	3	1	2	7	13	4	6	54	12	1	3	5	7	0,0	55,6
Melón	0	0	0	0	31	40	21	23	115	29	0	0	0	0	-	-
Otros Pastos	0	61	57	35	21	55	0	0	281	0	0	9	0	4	-	-75,0
Guaba	0	12	10	10	5	7	18	18	113	17	11	5	10	9	-	56,1
Palillo	3	2	0	0	4	9	11	12	61	10	0	0	0	0	-100,0	-56,5
Palta	6	1	1	1	4	5	2	6	27	5	1	0	1	7	16,7	100,0
Pan del Arbol	0	3	3	3	2	8	7	5	44	8	3	0	4	5	-	53,8
Pastos Naturales	14	6	2	6	0	6	0	0	48	0	0	0	0	0	-100,0	-100,0
Pepino	4	1	3	2	19	18	20	15	119	19	13	7	15	5	25,0	43,9
Pimienta	3	3	3	3	0	0	0	0	12	0	0	0	0	0	-100,0	-100,0
Pituca	2	2	3	0	10	18	15	36	107	30	7	6	9	5	150,0	147,8
Sachapapa	2	3	1	4	6	13	13	15	82	14	7	9	9	3	50,0	55,6
Soya	0	0	0	0	5	16	74	45	357	65	0	0	0	0	-	-70,0
Tangelo	1	0	0	0	0	1	0	0	7	0	0	0	9	0	-100,0	50,0
Taperiba	1	0	5	3	7	9	4	5	40	6	0	0	3	0	-100,0	28,6
Té	0	0	0	0	0	0	0	0	0	0	0	0	0	0	-	-
Ungurahui	10	0	2	5	6	13	13	13	85	13	4	2	9	11	10,0	18,2
Úrena (Yute)	0	0	0	0	0	0	0	0	0	0	0	0	0	0	-	-
Zapallo	0	0	0	0	7	9	10	12	38	11	0	0	1	0	-	-
Zapote	2	1	2	4	6	6	4	6	46	5	0	0	1	0	-100,0	-64,7

Fuente: Oficina de Información Agraria - Pucallpa.

1/ PRELIMINAR

**CUADRO N° 07**

**UCAYALI: DESEMBARQUE DE PESCADO PARA CONSUMO HUMANO 2004-2005**

(Toneladas métricas)

	2004	TOTAL	2005												Var.% 2005/2004	
	Dic.	2 004	Ene.	Feb.	Mar.	Abr.	May.	Jun.	Jul.	Ago.	Set.	Oct.	Nov.	Dic.	Dic.	Ene. - Dic.
<b>TOTAL</b>	<b>1 046</b>	<b>11 174</b>	<b>802</b>	<b>941</b>	<b>857</b>	<b>844</b>	<b>829</b>	<b>1 071</b>	<b>1 012</b>	<b>1 019</b>	<b>843</b>	<b>857</b>	<b>974</b>	<b>720</b>	<b>-31,2</b>	<b>-3,6</b>
Fresco	125	3 161	149	254	205	182	197	181	193	207	166	208	188	68	-45,8	-30,5
Seco-Salado	921	8 013	654	687	652	662	632	890	819	812	678	649	786	652	-29,2	7,0
<b>TOTAL 1/</b>	<b>1 046</b>	<b>11 174</b>	<b>802</b>	<b>941</b>	<b>857</b>	<b>844</b>	<b>829</b>	<b>1 071</b>	<b>1 012</b>	<b>1 019</b>	<b>843</b>	<b>857</b>	<b>974</b>	<b>720</b>	<b>-31,2</b>	<b>-3,6</b>
Acarahuazú	0	19	0	15	0	3	0	1	0	0	0	0	0	0	0,0	5,9
Achacubo	33	126	41	14	1	10	0	0	18	12	8	10	25	14	-58,2	21,5
Achune	0	4	0	0	0	0	0	1	0	0	0	0	0	0	-	-50,0
Arahwana	53	346	21	29	38	15	21	47	20	24	18	23	43	18	-67,0	-8,9
Ashara	0	0	0	0	1	0	0	0	10	0	0	0	0	0	-100,0	10500,0
Bagre	0	43	0	0	2	2	4	8	11	35	15	9	2	0	-33,3	105,9
Bocón	0	2	0	0	0	0	0	0	0	0	0	0	0	0	-	-55,0
Boquichico	156	2 095	134	163	155	128	170	251	249	230	203	144	149	145	-6,9	1,1
Carachama	1	26	0	0	2	1	1	2	3	3	1	4	2	0	-85,7	-27,5
Chambira	0	10	0	0	1	1	2	1	1	1	0	0	0	0	-	-35,1
Chiu Chiu	41	620	56	91	45	64	33	10	13	4	20	73	62	18	-55,6	-20,9
Corvina	0	27	0	7	2	1	2	2	1	0	0	2	1	0	-100,0	-33,1
Doncella	142	1 408	130	118	129	104	133	157	145	147	121	123	133	129	-9,0	11,4
Dorado	112	1 350	120	100	138	99	129	119	125	141	132	123	126	112	0,3	8,4
Fasaco	8	71	13	16	8	7	20	4	7	5	4	5	4	5	-43,2	35,9
Gamitana	106	766	46	66	59	50	49	101	46	52	41	28	80	25	-76,2	-16,2
Huapeta	0	0	0	0	0	0	0	0	0	0	0	0	0	0	-	-
Leguía	1	45	3	1	7	3	0	1	0	0	0	0	1	0	-100,0	-64,3
Lisa	0	102	0	0	8	15	2	32	32	4	1	0	0	0	-100,0	-8,5
LLambina	75	949	34	79	59	85	48	24	14	19	28	51	61	35	-53,1	-43,5
Llausea	20	130	20	12	1	1	23	54	5	28	23	18	19	22	13,8	74,2
Manitoa	0	11	0	0	0	0	0	0	21	34	0	0	0	0	-	396,4
Maparate	77	743	72	95	54	59	83	92	87	88	79	81	102	63	-18,7	28,3
Mota	36	416	34	22	16	23	10	1	46	50	38	38	31	38	6,1	-16,9
Novia	0	2	0	0	0	0	0	0	0	0	0	0	0	0	-	-85,0
Paco	48	328	15	36	32	47	23	41	21	11	9	12	40	15	-68,2	-8,1
Paiche	0	31	0	0	7	5	6	5	6	5	4	0	0	0	-	17,7
Palometa	0	186	1	1	15	19	12	27	47	28	16	14	2	13	6350,0	3,3
Paña	2	44	6	6	4	2	4	4	3	2	2	4	2	4	135,3	-4,5
Panshin	1	2	0	0	0	0	0	0	3	0	0	0	0	0	-100,0	143,8
Piro	1	60	0	2	10	1	0	0	0	1	0	0	1	0	-100,0	-73,3
Ractacara	1	61	7	8	4	3	2	3	1	5	2	24	14	4	281,8	28,5
Sábalo	0	3	0	0	0	0	0	0	1	0	0	0	0	0	-	-46,7
Saltón	0	177	1	15	18	12	1	0	2	1	1	1	1	0	300,0	-70,0
Sardina	4	155	2	1	2	4	19	16	13	24	14	4	3	1	-72,2	-34,4
Shiripira	0	5	1	0	0	1	1	0	0	2	1	2	0	0	-	52,0
Torre	48	297	25	1	9	27	19	48	49	42	43	41	20	36	-25,7	20,9
Tucunaré	3	26	0	4	4	2	3	4	1	3	2	2	0	2	-44,1	9,3
Turusshuqui	43	235	0	18	20	21	0	16	12	17	14	14	33	19	-56,3	-21,9
Vaselina	0	10	0	0	0	0	0	1	0	0	0	0	1	0	-	-70,5
Yulilla	33	207	18	13	12	23	1	0	0	1	2	3	15	0	-100,0	-57,2
Otros	1	37	3	9	3	4	7	1	2	1	0	2	2	1	16,7	-8,1

Fuente: Dirección Regional de la Producción - Ucayali.

1/ Incluye pescado fresco y seco-salado

**CUADRO N° 08**

**UCAYALI: PRODUCCIÓN DE MADERA ROLLIZA SEGÚN ESPECIES 2004-2005 1/.**

**(Métros cúbicos)**

	2004	TOTAL 2 004	2005												Var.% 2005/2004	
	Dic.		Ene.	Feb.	Mar.	Abr.	May.	Jun.	Jul.	Ago.	Sep.	Oct.	Nov.	Dic.	Dic.	Ene. - Dic.
<b>Total</b>	<b>21 900</b>	<b>283 244</b>	<b>20 314</b>	<b>26 151</b>	<b>31 563</b>	<b>20 513</b>	<b>30 285</b>	<b>32 041</b>	<b>24 275</b>	<b>24 166</b>	<b>30 845</b>	<b>30 527</b>	<b>26 466</b>	<b>40 354</b>	<b>84,3</b>	<b>19,2</b>
Aguano Masha	19	1 380	30	79	28	10	32	498	192	229	354	19	86	255	1261,3	31,3
Bolaina blanca	1 457	16 981	1 332	994	1 848	1 831	849	732	993	549	1 050	511	1 044	1 228	-15,7	-23,7
Caoba	481	9 346	583	1 257	724	545	929	521	1 939	1 327	2 045	567	1 022	705	46,7	30,1
Capirona	2 263	27 054	1 530	1 821	2 706	820	2 023	2 992	3 362	3 546	3 347	3 189	3 346	4 288	89,5	21,9
Cachimbo	8	8	0	88	699	663	473	1 717	1 089	1 323	816	1 485	962	1 854	22212,2	134331,5
Catahua	1 541	22 506	1 274	1 863	2 456	1 001	1 766	1 604	718	1 303	2 473	3 398	1 827	2 462	59,8	-1,6
Cedro	1 061	14 389	1 514	1 719	1 555	571	2 193	714	490	162	825	244	275	1 512	42,5	-18,2
Copaiba	731	15 590	673	1 180	1 301	723	1 224	1 369	833	839	1 677	1 452	1 216	1 876	156,8	-7,9
Cumala	2 035	21 951	2 222	2 091	3 025	1 875	4 118	2 597	1 776	915	2 224	1 723	1 751	2 935	44,2	24,1
Estoraque	13	823	18	31	40	6	38	107	78	235	435	499	171	284	2041,7	136,0
Huayruro	354	2 903	257	244	103	455	59	632	204	160	482	701	231	499	41,1	38,7
Huimba negra	43	1 215	48	141	78	182	284	255	211	157	448	411	258	471	992,1	142,4
Ishpingo	73	2 662	115	358	274	227	418	150	61	48	35	138	33	271	269,3	-20,0
Lagarto caspi	61	1 116	41	139	196	14	199	49	127	78	70	71	148	85	38,6	9,0
Loro Micuna	0	0	0	0	0	0	0	0	0	54	41	0	0	0	-	-
Lupuna blanca	3 384	44 634	4 860	5 356	6 825	3 112	5 271	4 691	1 960	2 749	2 968	3 360	3 344	5 737	69,6	12,5
Manchinga	0	251	0	0	0	0	0	0	0	0	0	102	0	0	-	-59,3
Marupa	116	936	140	111	110	2	8	103	30	0	3	0	43	126	9,1	-27,7
Moena	496	8 522	424	1 015	1 162	939	1 718	1 523	523	518	1 047	254	381	1 040	109,8	23,7
Panguana	41	181	52	30	0	38	0	55	0	0	172	373	328	21	-48,7	491,2
Pashaco	248	4 089	121	552	411	479	412	724	399	397	412	442	344	765	207,9	33,5
Pumaquiro	113	2 371	129	131	327	136	285	213	115	111	149	108	0	255	126,4	-17,3
Quinilla	787	16 323	833	775	1 346	671	746	1 723	1 341	2 885	1 969	2 084	2 866	2 197	179,2	19,1
Requia	145	2 523	201	273	264	132	282	84	381	0	236	358	102	194	33,6	-0,7
Shihuahuaco	535	14 984	766	1 046	1 235	689	789	1 542	2 415	2 205	3 857	4 034	2 434	3 266	510,4	62,0
Tahuari	49	148	18	9	0	59	56	11	9	0	10	85	7	31	-38,0	99,3
Tornillo	2 175	23 205	1 853	2 853	2 684	3 317	3 241	3 531	2 009	1 068	982	2 302	1 388	6 132	181,9	35,1
Utucuro	145	4 193	179	353	593	123	591	525	388	1 203	429	556	436	587	304,9	42,2
Yacushapana	83	1 642	37	65	209	65	274	263	645	807	844	383	666	532	540,1	191,7
Otros	3 443	21 318	1 065	1 574	1 361	1 829	2 009	3 117	1 987	1 298	1 447	1 679	1 759	745	-78,3	-6,8

Fuente: Instituto Nacional de Recursos Naturales INRENA-Ucayali.

1/ PRELIMINAR.

**CUADRO N° 09**

**UCAYALI: PRODUCCIÓN DE MADERA ASERRADA SEGÚN ESPECIES 2004-2005 1/.**

**(Métros cúbicos)**

	2004 Dic.	TOTAL 2 004	2005												Var.% 2005/2004	
			Ene.	Feb.	Mar.	Abr.	May.	Jun.	Jul.	Ago.	Sep.	Oct.	Nov.	Dic.	Dic.	Ene. - Dic.
<b>TOTAL</b>	<b>40 782</b>	<b>413 960</b>	<b>38 959</b>	<b>40 236</b>	<b>49 915</b>	<b>48 201</b>	<b>47 018</b>	<b>46 390</b>	<b>22 036</b>	<b>25 991</b>	<b>23 707</b>	<b>34 604</b>	<b>38 474</b>	<b>41 288</b>	<b>1.2</b>	<b>10.4</b>
Aguano Masha	363	3 540	267	245	401	244	300	295	323	161	320	289	299	285	-21,4	-3,1
Caoba	1 278	17 430	827	1 143	1 814	2 775	2 312	2 634	940	1 389	621	902	765	868	-32,1	-2,5
Capirona	6 327	47 936	5 529	5 342	5 557	5 819	5 182	4 694	2 500	3 857	3 923	5 547	7 096	7 271	14,9	30,0
Cachimbo	815	4 047	545	462	740	893	621	1 015	1 137	683	747	1 626	1 667	1 773	117,5	194,3
Catahua	2 120	24 439	2 019	2 053	2 397	2 982	2 520	1 757	1 133	1 624	1 793	2 660	2 232	2 429	14,6	4,7
Cedro	2 548	46 139	4 850	4 787	5 859	5 196	4 976	5 518	1 013	439	734	675	638	643	-74,7	-23,4
Copaiba	1 903	21 924	2 013	2 006	2 302	1 871	1 843	1 461	834	957	855	1 821	1 546	1 811	-4,8	-11,9
Cumala	3 554	27 741	3 201	3 421	4 195	4 367	4 327	3 749	1 943	1 303	1 428	1 460	1 784	2 429	-31,6	21,1
Estoraque	182	2 090	208	160	189	234	267	267	68	126	163	384	388	240	31,5	28,8
Huayruro	633	4 268	376	532	530	419	199	428	198	169	358	856	684	884	39,7	32,0
Huimba	1 212	3 698	776	1 483	1 926	336	645	607	201	187	464	812	675	364	-70,0	129,2
Ishpingo	191	2 659	100	168	249	231	337	289	120	68	94	41	120	52	-72,9	-29,7
Lagarto	69	755	76	158	101	65	123	65	45	76	32	150	83	130	89,3	46,3
Loro Micuna	0	0	0	0	0	0	129	23	0	0	0	0	27	0	-	-
Lupuna	6 146	78 138	6 207	5 718	6 501	8 151	6 808	7 432	2 318	2 827	2 221	4 967	5 140	5 932	-3,5	-17,8
Manchinga	3	91	6	0	0	0	0	0	43	0	0	0	97	32	1039,5	95,7
Marupa	87	827	78	112	131	182	155	47	21	11	59	24	0	8	-90,5	0,0
Mashonaste	0	41	0	8	0	0	13	0	39	0	0	0	0	60	-	186,6
Moena	616	10 079	570	1 019	852	1 393	1 667	1 417	785	1 237	885	250	233	391	-36,5	6,1
Pashaco	332	3 628	317	407	383	504	469	481	465	546	220	209	454	397	19,7	33,8
Pino	0	0	0	0	0	0	0	0	0	0	0	0	0	0	-	-
Pumaquiro	118	2 013	120	167	162	243	205	226	96	74	69	170	146	191	61,8	-7,1
Quinilla	1 136	10 657	698	915	1 551	1 183	1 307	1 173	1 059	1 818	1 698	1 701	1 849	2 088	83,8	59,9
Requia	298	2 371	316	174	232	171	219	180	154	93	339	545	436	468	56,7	40,3
Shihuahuaco	2 420	20 506	1 818	2 405	3 343	2 379	3 608	3 292	1 256	1 807	2 038	3 389	3 961	5 046	108,5	67,5
Tornillo	3 526	32 221	3 696	3 711	4 630	3 745	4 335	4 560	2 685	2 243	1 212	1 911	3 245	3 590	1,8	22,8
Ubos	0	0	0	0	0	0	0	0	0	0	24	3	59	0	-	-
Utucuro	356	4 912	497	417	701	750	654	444	254	818	854	405	464	814	128,3	44,0
Yacushapana	21	1 083	38	70	139	128	161	183	375	640	356	502	335	386	1780,7	205,5
Otros	4 528	40 725	3 810	3 152	5 031	3 937	3 635	4 154	2 033	2 835	2 202	3 306	4 050	2 705	-40,3	0,3

Fuente: Instituto Nacional de Recursos Naturales INRENA-Ucayali  
1/ PRELIMINAR.

**CUADRO N° 10**

**UCAYALI: PRODUCCIÓN DE HIDROCARBUROS LÍQUIDOS Y GAS 2004 - 2005**

	2004 Dic.	TOTAL 2 004	2005												Var.% 2005/2004	
			Ene.	Feb.	Mar.	Abr.	May.	Jun.	Jul.	Ago.	Set.	Oct.	Nov.	Dic.	Dic.	Ene. - Dic.
<b><u>PETRÓLEO Y LGN 1/</u></b>	<b><u>127 744</u></b>	<b><u>1 550 845</u></b>	<b><u>128 571</u></b>	<b><u>118 870</u></b>	<b><u>132 571</u></b>	<b><u>124 665</u></b>	<b><u>125 372</u></b>	<b><u>118 960</u></b>	<b><u>124 915</u></b>	<b><u>127 646</u></b>	<b><u>122 127</u></b>	<b><u>125 823</u></b>	<b><u>119 425</u></b>	<b><u>127 078</u></b>	<b><u>-0,5</u></b>	<b><u>-3,5</u></b>
Lote 31-B Y 31-D	10 489	122 445	9 417	9 173	14 027	11 925	8 659	13 720	9 791	14 706	12 208	13 998	12 108	15 786	50,5	18,8
Lote 31-C	117 255	1 428 400	119 154	109 697	118 544	112 740	116 713	105 240	115 124	112 940	109 919	111 825	107 317	111 292	-5,1	-5,5
<b><u>GAS NATURAL 2/</u></b>	<b><u>753 872</u></b>	<b><u>13 223 224</u></b>	<b><u>1 100 933</u></b>	<b><u>1 010 176</u></b>	<b><u>1 188 485</u></b>	<b><u>1 173 417</u></b>	<b><u>1 348 754</u></b>	<b><u>1 351 748</u></b>	<b><u>1 428 037</u></b>	<b><u>1 418 772</u></b>	<b><u>1 361 868</u></b>	<b><u>1 362 454</u></b>	<b><u>1 344 358</u></b>	<b><u>1 209 889</u></b>	<b><u>60,5</u></b>	<b><u>15,7</u></b>
Lote 31-C	753 872	13 223 224	1 100 933	1 010 176	1 188 485	1 173 417	1 348 754	1 351 748	1 428 037	1 418 772	1 361 868	1 362 454	1 344 358	1 209 889	60,5	15,7

1/ Barriles

2/ Miles de pies cúbicos.

Fuente: Perupetro S.A.



**CUADRO N° 11**

**UCAYALI: INDICADORES DE LA PRODUCCIÓN INDUSTRIAL DE PUCALLPA 2004-2005**

Líneas Industriales	Unidad Medida	2004	2005												Var.% 2005/2004	
		Dic.	Ene.	Feb.	Mar.	Abr.	May.	Jun.	Jul.	Ago.	Set.	Oct.	Nov.	Dic	Dic.	Ene.-Dic.
Cerveza	Miles de litros	5 006	5 148	4 481	4 470	4 785	4 028	5 288	5 220	5 725	4 300	5 123	5 543	5 541	10,7	20,6
Bebidas gaseosas	Miles de litros	1 255	1 134	1 063	1 019	889	902	831	942	1 260	1 100	962	1 020	1 170	-6,8	-21,2
Aserrado de madera	m3	40 782	38 971	40 345	50 216	49 077	47 952	47 956	22 254	26 095	32 396	34 358	38 475	41 288	1,2	13,4
Triplay	m3	7 770	7 660	7 138	9 227	8 008	8 618	8 248	8 150	3 009	6 673	6 958	7 356	7 831	0,8	64,5
Parquet	m3	481	390	330	517	412	465	481	307	357	362	540	745	482	0,2	-4,1
Láminas galvanizadas	Unidades	0	179 005	214 513	0	0	0	106 943	288 576	0	0	0	0	158 326	+	23,8
Refinación de petróleo	Barriles	87 658	93 344	87 052	88 774	87 004	77 100	80 327	84 242	88 266	80 628	78 135	78 471	94 472	7,8	-6,6

Fuente: Dirección Regional de la Producción - Ucayali, Encuesta a Empresas Industriales

**CUADRO N° 12**

**UCAYALI : ARRIBOS Y PERNOCTACIONES A LOS ESTABLECIMIENTOS DE HOSPEDAJE 2004-2005**

(Número)

	2004	TOTAL 2 004	2005												Var.% 2005/2004	
	Dic.		Ene.	Feb.	Mar.	Abr.	May.	Jun.	Jul.	Ago.	Set.	Oct.	Nov.	Dic.	Dic.	Ene.-Dic.
<b>ARRIBOS</b>	<b><u>7 409</u></b>	<b><u>86 857</u></b>	<b><u>7 781</u></b>	<b><u>7 763</u></b>	<b><u>8 882</u></b>	<b><u>8 838</u></b>	<b><u>8 441</u></b>	<b><u>9 038</u></b>	<b><u>8 694</u></b>	<b><u>8 813</u></b>	<b><u>8 259</u></b>	<b><u>8 332</u></b>	<b><u>9 546</u></b>	<b><u>8 513</u></b>	<b><u>14,9</u></b>	<b><u>18,5</u></b>
Nacionales	7 231	84 519	7 548	7 496	8 639	8 530	8 154	8 726	8 421	8 549	8 020	8 132	9 344	8 384	15,9	18,2
Extranjeros	178	2 338	233	267	243	308	287	312	273	264	239	200	202	129	-27,5	26,5
<b>PERNOCTACIONES</b>	<b><u>13 544</u></b>	<b><u>167 371</u></b>	<b><u>14 446</u></b>	<b><u>14 755</u></b>	<b><u>16 935</u></b>	<b><u>15 857</u></b>	<b><u>16 879</u></b>	<b><u>16 833</u></b>	<b><u>15 739</u></b>	<b><u>15 727</u></b>	<b><u>14 962</u></b>	<b><u>15 124</u></b>	<b><u>17 501</u></b>	<b><u>15 798</u></b>	<b><u>16,6</u></b>	<b><u>13,9</u></b>
Nacionales	13 130	161 646	13 940	14 175	16 340	15 258	16 318	16 090	15 058	15 130	14 438	14 607	17 036	15 452	17,7	13,7
Extranjeros	414	5 725	506	580	595	599	561	743	681	597	524	517	465	346	-16,4	17,3

Fuente: Dirección Regional de Comercio Exterior y Turismo- Ucayali

**CUADRO N° 13**  
**UCAYALI: RECAUDACIÓN TRIBUTARIA 2004-2005**  
**( Miles de nuevos soles)**

	2 004	2 005												Var.% 2005/2004	
	Dic.	Ene.	Feb.	Mar.	Abr.	May.	Jun.	Jul.	Ago.	Set.	Oct.	Nov.	Dic.	Dic.	Ene. - Dic.
<b>Total Recaudación (I+II)</b>	<b>8 819</b>	<b>16 327</b>	<b>12 311</b>	<b>15 230</b>	<b>23 620</b>	<b>17 063</b>	<b>16 970</b>	<b>13 183</b>	<b>17 616</b>	<b>15 483</b>	<b>14 917</b>	<b>15 331</b>	<b>15 826</b>	<b>79,5</b>	<b>28,5</b>
<b>I. Ingresos tributarios</b>	<b>8 780</b>	<b>16 280</b>	<b>12 239</b>	<b>15 124</b>	<b>23 524</b>	<b>16 952</b>	<b>16 895</b>	<b>13 098</b>	<b>17 508</b>	<b>15 338</b>	<b>14 831</b>	<b>15 274</b>	<b>15 722</b>	<b>79,1</b>	<b>28,6</b>
1. Impuesto a la Renta	2 942	5 200	4 511	4 812	15 692	5 763	6 007	5 585	6 130	5 542	5 382	6 218	5 819	97,8	38,3
2. Impuesto a las importaciones	12	6	7	20	12	12	13	12	20	38	197	19	15	25,0	185,4
3. Impuesto general a las ventas	1 220	2 472	2 722	2 854	2 521	3 428	2 680	2 087	2 387	2 881	2 820	2 167	2 135	75,0	10,0
- interno	1 209	2 468	2 717	2 851	2 512	3 427	2 666	2 054	2 375	2 776	2 269	2 135	2 092	73,0	7,7
- importaciones	10	4	5	3	8	1	12	29	11	93	490	28	38	280,0	430,9
- Promoción municipal	1	0	0	0	1	0	2	4	1	12	61	4	5	400,0	429,4
4. Impuesto Selectivo al Consumc	4 292	8 012	4 750	7 114	5 051	7 446	6 750	5 205	8 695	6 598	6 097	6 613	7 516	75,1	33,7
5. Otros ingresos tributarios	314	590	249	324	248	303	1 445	209	276	279	335	257	237	-24,5	-23,6
<b>II. Ingresos no tributarios</b>	<b>39</b>	<b>47</b>	<b>72</b>	<b>106</b>	<b>96</b>	<b>111</b>	<b>75</b>	<b>85</b>	<b>108</b>	<b>145</b>	<b>86</b>	<b>57</b>	<b>104</b>	<b>166,7</b>	<b>6,1</b>

Fuente: SUNAT-Aduanas Oficina Zonal Pucallpa

**CUADRO N° 14**

**UCAYALI: SALDO DE DEPÓSITOS DEL SISTEMA FINANCIERO DE PUCALLPA 2004 - 2005 1/**

( Miles de nuevos soles)

	2004 Dic.	Ene.	Feb.	Mar.	Abr.	May.	2005						Var. %		
							Jun.	Jul.	Ago.	Set.	Oct.	Nov.	Dic.	Mes	Anual
<b>TOTAL SISTEMA FINANCIERO</b>	<b><u>196 294</u></b>	<b><u>194 333</u></b>	<b><u>190 827</u></b>	<b><u>203 524</u></b>	<b><u>200 453</u></b>	<b><u>209 196</u></b>	<b><u>208 715</u></b>	<b><u>211 927</u></b>	<b><u>219 913</u></b>	<b><u>221 145</u></b>	<b><u>221 974</u></b>	<b><u>227 016</u></b>	<b><u>224 043</u></b>	<b><u>-1,3</u></b>	<b><u>14,1</u></b>
<b>A. EMPRESAS BANCARIAS</b>	<b><u>189 688</u></b>	<b><u>187 928</u></b>	<b><u>184 146</u></b>	<b><u>196 802</u></b>	<b><u>193 644</u></b>	<b><u>202 079</u></b>	<b><u>201 692</u></b>	<b><u>204 604</u></b>	<b><u>212 924</u></b>	<b><u>213 853</u></b>	<b><u>214 557</u></b>	<b><u>219 368</u></b>	<b><u>215 803</u></b>	<b><u>-1,6</u></b>	<b><u>13,8</u></b>
Continental	89 885	91 859	86 255	93 134	81 996	83 647	83 386	94 985	104 009	102 483	97 333	100 473	96 838	-3,6	7,7
Crédito	80 418	75 943	78 838	87 990	92 549	100 388	98 914	92 294	90 717	90 566	91 485	93 163	90 815	-2,5	12,9
Interbank	10 078	10 380	10 295	6 334	7 319	6 070	6 143	6 358	6 564	5 772	8 338	8 795	8 788	-0,1	-12,8
Wiese	8 135	8 617	7 666	8 188	10 655	10 793	12 069	9 829	10 380	13 656	15 684	15 298	17 648	15,4	116,9
Trabajo	1 172	1 128	1 092	1 155	1 125	1 181	1 180	1 138	1 254	1 228	1 293	1 316	1 312	-0,3	11,9
Mibanco	0	0	0	0	0	0	0	0	0	148	424	323	402	24,5	-
<b>B. EMPRESAS NO BANCARIAS</b>	<b><u>6 606</u></b>	<b><u>6 405</u></b>	<b><u>6 681</u></b>	<b><u>6 722</u></b>	<b><u>6 809</u></b>	<b><u>7 117</u></b>	<b><u>7 023</u></b>	<b><u>7 323</u></b>	<b><u>6 989</u></b>	<b><u>7 292</u></b>	<b><u>7 417</u></b>	<b><u>7 648</u></b>	<b><u>8 240</u></b>	<b><u>7,7</u></b>	<b><u>24,7</u></b>
C. M. Maynas	6 606	6 405	6 681	6 722	6 809	7 117	7 023	7 323	6 989	7 292	7 417	7 648	8 240	7,7	24,7

Fuente: Empresas Financieras y SBS

1/ Preliminar

**CUADRO N° 15**

**UCAYALI: SALDO DE DEPÓSITOS DEL SISTEMA FINANCIERO DE PUCALLPA, SEGÚN TIPO 2004 - 2005 1/**

**( Miles de nuevos soles).**

	2004 Dic.	2005												Var. %	
		Ene.	Feb.	Mar.	Abr.	May.	Jun.	Jul.	Ago.	Set.	Oct.	Nov.	Dic.	Mes	Anual
<b>TOTAL DEPÓSITOS</b>	<b>196 294</b>	<b>194 333</b>	<b>190 827</b>	<b>203 524</b>	<b>200 453</b>	<b>209 196</b>	<b>208 715</b>	<b>211 927</b>	<b>219 913</b>	<b>221 145</b>	<b>221 974</b>	<b>227 016</b>	<b>224 043</b>	<b>-1,3</b>	<b>14,1</b>
<b>A. DEPÓSITOS A LA VISTA</b>	<b>95 224</b>	<b>89 756</b>	<b>88 266</b>	<b>94 762</b>	<b>99 485</b>	<b>99 854</b>	<b>99 893</b>	<b>101 137</b>	<b>103 891</b>	<b>104 065</b>	<b>103 785</b>	<b>108 620</b>	<b>98 536</b>	<b>-9,3</b>	<b>3,5</b>
Empresas Bancarias	95 219	89 756	88 266	94 762	99 485	99 854	99 893	101 137	103 891	104 065	103 785	108 620	98 536	-9,3	3,5
Empresas No Bancarias	5	0	0	0	0	0	0	0	0	0	0	0	0	-	-100,0
<b>B. DEPÓSITOS DE AHORRO</b>	<b>44 904</b>	<b>43 223</b>	<b>42 669</b>	<b>45 783</b>	<b>44 141</b>	<b>44 842</b>	<b>46 067</b>	<b>46 651</b>	<b>47 662</b>	<b>47 615</b>	<b>47 822</b>	<b>45 667</b>	<b>49 554</b>	<b>8,5</b>	<b>10,4</b>
Empresas Bancarias	42 843	41 401	40 720	43 809	42 086	42 650	43 956	44 513	45 426	45 475	45 620	43 499	47 279	8,7	10,4
Empresas No Bancarias	2 061	1 822	1 949	1 974	2 055	2 192	2 111	2 138	2 236	2 140	2 202	2 168	2 275	4,9	10,4
<b>C. DEPÓSITOS A PLAZO</b>	<b>56 167</b>	<b>61 354</b>	<b>59 892</b>	<b>62 979</b>	<b>56 827</b>	<b>64 500</b>	<b>62 755</b>	<b>64 139</b>	<b>68 360</b>	<b>69 465</b>	<b>70 367</b>	<b>72 729</b>	<b>75 953</b>	<b>4,4</b>	<b>35,2</b>
Empresas Bancarias	51 626	56 771	55 160	58 231	52 073	59 575	57 843	58 954	63 607	64 313	64 952	67 249	69 988	4,1	35,6
Empresas No Bancarias	4 541	4 583	4 732	4 748	4 754	4 925	4 912	5 185	4 753	5 152	5 415	5 480	5 965	8,9	31,4

Fuente: Empresas Financieras y SBS

1/ Preliminar

**CUADRO N° 16**

**UCAYALI: SALDO DE DEPÓSITOS DEL SISTEMA FINANCIERO DE PUCALLPA, SEGÚN MONEDAS 2004 - 2005 1/**

**( Miles de nuevos soles).**

	2004 Dic.	2005											Var. %		
		Ene.	Feb.	Mar.	Abr.	May.	Jun.	Jul.	Ago.	Set.	Oct.	Nov.	Dic.	Mes	Annual
<b>TOTAL DEPÓSITOS</b>	<b><u>196 293</u></b>	<b><u>194 333</u></b>	<b><u>190 827</u></b>	<b><u>203 524</u></b>	<b><u>200 453</u></b>	<b><u>209 196</u></b>	<b><u>208 715</u></b>	<b><u>211 927</u></b>	<b><u>219 913</u></b>	<b><u>221 145</u></b>	<b><u>221 974</u></b>	<b><u>227 016</u></b>	<b><u>224 043</u></b>	<b>-1,3</b>	<b>14,1</b>
<b>A. MONEDA NACIONAL</b>	<b><u>124 086</u></b>	<b><u>124 587</u></b>	<b><u>119 239</u></b>	<b><u>135 324</u></b>	<b><u>143 778</u></b>	<b><u>145 212</u></b>	<b><u>150 693</u></b>	<b><u>153 586</u></b>	<b><u>159 408</u></b>	<b><u>159 201</u></b>	<b><u>159 476</u></b>	<b><u>159 918</u></b>	<b><u>163 807</u></b>	<b>2,4</b>	<b>32,0</b>
Depósitos Vista	83 305	78 874	74 751	82 986	86 971	85 992	86 411	89 149	90 931	90 867	89 811	90 603	88 753	-2,0	6,5
Depósitos de Ahorro	23 841	23 056	22 237	25 787	24 836	24 544	27 967	27 692	26 786	26 852	27 155	26 377	29 681	12,5	24,5
Depósitos a Plazo	16 940	22 657	22 251	26 551	31 971	34 676	36 315	36 745	41 691	41 482	42 510	42 938	45 373	5,7	167,8
<b>B. MONEDA EXTRANJERA</b>	<b><u>72 207</u></b>	<b><u>69 746</u></b>	<b><u>71 588</u></b>	<b><u>68 200</u></b>	<b><u>56 675</u></b>	<b><u>63 984</u></b>	<b><u>58 022</u></b>	<b><u>58 341</u></b>	<b><u>60 505</u></b>	<b><u>61 944</u></b>	<b><u>62 498</u></b>	<b><u>67 098</u></b>	<b><u>60 236</u></b>	<b>-10,2</b>	<b>-16,6</b>
Depósitos Vista	11 917	10 882	13 514	11 775	12 514	13 862	13 482	11 988	12 960	13 198	13 974	18 017	9 784	-45,7	-17,9
Depósitos de Ahorro	21 063	20 167	20 433	19 997	19 305	20 298	18 100	18 959	20 876	20 763	20 667	19 290	19 873	3,0	-5,6
Depósitos a Plazo	39 227	38 697	37 641	36 428	24 856	29 824	26 440	27 394	26 669	27 983	27 857	29 791	30 579	2,6	-22,0

Fuente: Empresas Financieras y SBS

1/ Preliminar

**CUADRO N° 17**

**UCAYALI: SALDO DE COLOCACIONES DEL SISTEMA FINANCIERO DE PUCALLPA 2004 - 2005 1/**

**( Miles de nuevos soles).**

	2004 Dic.	Ene.	Feb.	Mar.	Abr.	May.	2005						Var. %		
							Jun.	Jul.	Ago.	Set.	Oct.	Nov.	Dic.	Mes	Anual
<b><u>TOTAL SISTEMA FINANCIERO</u></b>	<b><u>137 904</u></b>	<b><u>135 435</u></b>	<b><u>137 762</u></b>	<b><u>144 948</u></b>	<b><u>144 585</u></b>	<b><u>149 736</u></b>	<b><u>154 013</u></b>	<b><u>141 456</u></b>	<b><u>138 621</u></b>	<b><u>147 119</u></b>	<b><u>158 591</u></b>	<b><u>160 677</u></b>	<b><u>166 451</u></b>	<b><u>3,6</u></b>	<b><u>20,7</u></b>
Moneda Nacional	85 109	83 527	86 361	87 608	88 413	89 576	91 135	84 332	79 075	83 499	92 225	93 616	94 993	1,5	11,6
Moneda Extranjera	52 795	51 908	51 401	57 340	56 172	60 160	62 878	57 124	59 546	63 620	66 366	67 062	71 458	6,6	35,3
<b><u>TOTAL SISTEMA BANCARIO</u></b>	<b><u>124 711</u></b>	<b><u>122 229</u></b>	<b><u>124 212</u></b>	<b><u>131 001</u></b>	<b><u>130 273</u></b>	<b><u>135 020</u></b>	<b><u>138 902</u></b>	<b><u>126 170</u></b>	<b><u>123 089</u></b>	<b><u>131 083</u></b>	<b><u>141 972</u></b>	<b><u>143 696</u></b>	<b><u>148 785</u></b>	<b><u>3,5</u></b>	<b><u>19,3</u></b>
Continental	31 702	30 262	30 485	30 818	29 108	32 021	33 597	35 999	37 539	37 791	36 700	37 160	37 795	1,7	19,2
Crédito	53 983	52 507	52 848	58 060	58 058	58 943	61 250	45 922	48 008	53 255	58 030	61 654	65 452	6,2	21,2
Interbank	18 213	17 915	18 365	18 756	19 275	19 494	19 378	19 399	19 659	18 935	18 728	19 442	19 097	-1,8	4,9
Wiese	2 073	2 873	3 933	4 787	5 434	6 406	6 622	6 969	7 291	7 325	7 575	7 874	8 325	5,7	301,7
Trabajo	18 741	18 672	18 581	18 580	18 397	18 156	18 055	17 881	10 592	10 994	16 632	11 850	11 475	-3,2	-38,8
Mibanco	0	0	0	0	0	0	0	0	0	2 783	4 307	5 717	6 641	16,2	-
<b><u>TOTAL SISTEMA NO BANCARIO</u></b>	<b><u>13 193</u></b>	<b><u>13 206</u></b>	<b><u>13 550</u></b>	<b><u>13 947</u></b>	<b><u>14 312</u></b>	<b><u>14 716</u></b>	<b><u>15 111</u></b>	<b><u>15 286</u></b>	<b><u>15 532</u></b>	<b><u>16 036</u></b>	<b><u>16 619</u></b>	<b><u>16 981</u></b>	<b><u>17 666</u></b>	<b><u>4,0</u></b>	<b><u>33,9</u></b>
C. M. Maynas	13 193	13 206	13 550	13 947	14 312	14 716	15 111	15 286	15 532	16 036	16 619	16 981	17 666	4,0	33,9

Fuente: Empresas Financieras y SBS

1/ Preliminar

**CUADRO N° 18**

**UCAYALI : RATIO DE CARTERA PESADA DEL SISTEMA FINANCIERO 2004 - 2005 1/**

(En porcentaje)

	2004	2005											
	Dic.	Ene.	Feb.	Mar.	Abr.	May.	Jun.	Jul.	Ago.	Sep.	Oct.	Nov.	Dic.
<b><u>SISTEMA FINANCIERO</u></b>	<b><u>8,4</u></b>	<b><u>10,7</u></b>	<b><u>8,7</u></b>	<b><u>8,4</u></b>	<b><u>10,5</u></b>	<b><u>8,1</u></b>	<b><u>8,2</u></b>	<b><u>8,5</u></b>	<b><u>6,9</u></b>	<b><u>6,9</u></b>	<b><u>5,1</u></b>	<b><u>3,5</u></b>	<b><u>3,4</u></b>
<b><u>A. EMPRESAS BANCARIAS</u></b>	<b><u>9,0</u></b>	<b><u>11,5</u></b>	<b><u>9,0</u></b>	<b><u>8,8</u></b>	<b><u>11,3</u></b>	<b><u>8,5</u></b>	<b><u>8,6</u></b>	<b><u>8,8</u></b>	<b><u>7,1</u></b>	<b><u>7,1</u></b>	<b><u>5,0</u></b>	<b><u>3,4</u></b>	<b><u>3,3</u></b>
Continental	2,0	2,2	2,1	2,0	1,8	1,8	2,1	2,6	2,8	2,7	2,1	1,9	2,1
Crédito	4,8	14,4	4,3	4,1	14,2	3,2	2,9	3,0	3,1	2,9	1,3	0,4	0,5
Interbank	23,7	24,1	23,4	22,8	22,4	22,0	22,5	22,5	22,6	25,5	18,9	16,4	16,7
Wiese	1,8	1,4	0,4	0,2	0,5	0,6	1,0	1,0	1,0	1,5	1,0	1,3	1,1
Banco del Trabajo	12,0	12,6	13,1	13,6	14,3	14,7	15,3	16,1	4,8	3,5	2,3	3,7	3,5
Mibanco	-	-	-	-	-	-	-	-	-	-	-	-	-
<b><u>B. SISTEMA NO BANCARIO</u></b>	<b><u>4,7</u></b>	<b><u>4,9</u></b>	<b><u>6,7</u></b>	<b><u>5,8</u></b>	<b><u>5,5</u></b>	<b><u>5,4</u></b>	<b><u>5,7</u></b>	<b><u>6,2</u></b>	<b><u>5,7</u></b>	<b><u>5,7</u></b>	<b><u>5,7</u></b>	<b><u>5,7</u></b>	<b><u>5,6</u></b>
Caja Municipal	4,7	4,9	6,7	5,8	5,5	5,4	5,7	6,2	5,7	5,7	5,7	5,7	5,6

Fuente: Empresas Financieras.

1/ Preliminar.



**CUADRO N° 19**

**UCAYALI: EJECUCIÓN DE INGRESOS DEL GOBIERNO REGIONAL 2004 - 2005 1/**

(En Miles nuevos soles)

	2004 Dic.	TOTAL 2004	2005												Var.% 2005/2004	
			Ene.	Feb	Mar.	Abr.	May.	Jun.	Jul.	Ago.	Set.	Oct.	Nov.	Dic.	Dic.	Ene.-Dic..
<b>INGRESOS DEL GOBIERNO REGIONAL</b>	<b>4 855</b>	<b>83 249</b>	<b>52 080</b>	<b>1 882</b>	<b>15 735</b>	<b>11 353</b>	<b>10 373</b>	<b>8 913</b>	<b>10 031</b>	<b>11 302</b>	<b>13 495</b>	<b>10 035</b>	<b>10 706</b>	<b>1 351</b>	<b>-72,2</b>	<b>88,9</b>
<b>INGRESOS CORRIENTES</b>	<b>3 683</b>	<b>46 817</b>	<b>5 098</b>	<b>- 411</b>	<b>13 568</b>	<b>8 488</b>	<b>8 232</b>	<b>6 600</b>	<b>7 072</b>	<b>9 199</b>	<b>10 596</b>	<b>8 036</b>	<b>8 347</b>	<b>- 824</b>	<b>-122,4</b>	<b>79,4</b>
Tasas	114	1 606	121	148	214	280	129	87	106	118	285	98	99	40	-64,9	7,4
Venta de Bienes	217	2 597	249	242	240	296	300	239	264	341	219	273	283	0	-100,0	13,4
Prestación de Servicios	281	3 140	360	311	273	295	326	301	293	345	280	307	384	271	-3,6	19,3
Rentas de la Propiedad	3 058	39 039	4 087	- 1 154	12 743	5 598	7 059	5 859	6 315	8 343	9 715	7 324	7 518	- 1 042	-134,1	85,4
Multas, sanciones y Otros	13	162	48	32	75	74	14	31	79	52	21	33	62	- 97	-846,2	162,8
Otros Ingresos Corrientes	0	273	233	10	23	1 944	404	83	16	1	76	1	1	4	-	924,3
<b>INGRESOS DE CAPITAL</b>	<b>0</b>	<b>53</b>	<b>8</b>	<b>8</b>	<b>13</b>	<b>26</b>	<b>18</b>	<b>27</b>	<b>13</b>	<b>15</b>	<b>52</b>	<b>12</b>	<b>224</b>	<b>131</b>	<b>-</b>	<b>932,8</b>
Venta de Activos	0	3	0	0	0	0	13	21	5	0	48	0	214	129	-	14 245,5
Amortización de Préstamos	0	50	8	8	13	26	5	6	8	15	4	12	10	2	-	134,0
<b>TRANSFERENCIAS</b>	<b>1 172</b>	<b>14 093</b>	<b>2 141</b>	<b>2 128</b>	<b>2 151</b>	<b>2 138</b>	<b>2 123</b>	<b>2 188</b>	<b>2 150</b>	<b>2 088</b>	<b>2 146</b>	<b>1 987</b>	<b>2 135</b>	<b>2 044</b>	<b>74,4</b>	<b>80,4</b>
Transferencias	1 172	14 093	2 141	2 128	2 151	2 138	2 123	2 188	2 150	2 088	2 146	1 987	2 135	2 044	74,4	80,4
<b>FINANCIAMIENTO</b>	<b>0</b>	<b>22 286</b>	<b>44 833</b>	<b>158</b>	<b>3</b>	<b>701</b>	<b>0</b>	<b>97</b>	<b>796</b>	<b>0</b>	<b>701</b>	<b>0</b>	<b>0</b>	<b>0</b>	<b>-</b>	<b>112,2</b>
Saldo de Balance	0	22 286	44 833	158	3	701	0	97	796	0	701	0	0	0	-	112,2
<b>INGRESOS POR FUENTE</b>	<b>4 855</b>	<b>83 248</b>	<b>52 080</b>	<b>1 882</b>	<b>15 735</b>	<b>11 353</b>	<b>10 373</b>	<b>8 913</b>	<b>10 031</b>	<b>11 302</b>	<b>13 495</b>	<b>10 035</b>	<b>10 706</b>	<b>1 351</b>	<b>-72,2</b>	<b>88,9</b>
Canon y sobrecanon	3 052	59 254	46 555	- 991	12 755	7 216	7 054	5 911	7 124	8 333	10 444	7 290	7 504	- 1 082	-135,5	99,3
Recursos Directamente Recaudados	632	9 563	2 426	745	829	1 823	812	717	757	881	900	757	1 067	388	-38,6	26,6
Donaciones y Transferencias	137	6 016	1 232	427	427	492	399	561	426	364	427	264	411	321	134,3	-4,4
Recursos por Privatización y Concesiones	0	0	0	0	0	0	0	0	0	0	0	0	0	0	-	-
Fondo de Compensación Regional	1 035	8 414	1 867	1 701	1 724	1 822	2 108	1 724	1 724	1 724	1 724	1 724	1 724	1 724	66,7	153,0

Fuente: Gerencia de Planificación y Presupuesto - Gobierno Regional de Ucayali.

1 / Preliminar.

**CUADRO N° 20**

**UCAYALI: EJECUCIÓN DE GASTOS DEL GOBIERNO REGIONAL 2004 - 2005 1/**

(En Miles nuevos soles)

	2004 Dic.	TOTAL 2004	2005												Var.% 2005/2004	
			Ene.	Feb.	Mar.	Abr.	May.	Jun.	Jul.	Ago.	Set.	Oct.	Nov.	Dic.	Dic.	Ene.-Dic.
<b><u>GASTOS DEL GOBIERNO REGIONAL</u></b>	<b><u>26 291</u></b>	<b><u>224 235</u></b>	<b><u>15 022</u></b>	<b><u>19 528</u></b>	<b><u>20 010</u></b>	<b><u>18 488</u></b>	<b><u>21 364</u></b>	<b><u>18 055</u></b>	<b><u>29 551</u></b>	<b><u>17 825</u></b>	<b><u>19 824</u></b>	<b><u>19 926</u></b>	<b><u>25 938</u></b>	<b><u>32 040</u></b>	<b><u>21,9</u></b>	<b><u>14,9</u></b>
<b>GASTOS CORRIENTES</b>	<b>19 060</b>	<b>180 971</b>	<b>13 863</b>	<b>17 444</b>	<b>18 193</b>	<b>13 953</b>	<b>14 689</b>	<b>14 109</b>	<b>22 755</b>	<b>14 848</b>	<b>14 538</b>	<b>14 676</b>	<b>15 442</b>	<b>18 980</b>	<b>-0,4</b>	<b>6,9</b>
Personal y Obligaciones	13 960	135 407	11 011	13 405	14 848	10 017	10 382	10 332	18 727	10 902	10 583	10 923	10 860	13 927	-0,2	7,8
Obligaciones Previsionales:	1 829	18 546	1 440	2 005	1 445	1 518	1 789	1 517	1 894	1 537	1 537	1 437	1 439	1 883	3,0	4,8
Bienes y Servicios	3 156	25 517	1 348	1 937	1 761	2 172	2 342	2 122	2 068	2 312	2 330	2 235	2 967	3 014	-4,5	4,3
Otros Gastos Corrientes	115	1 501	64	97	139	246	176	138	66	97	88	81	176	156	35,7	1,5
<b>GASTOS DE CAPITAL</b>	<b>7 231</b>	<b>43 264</b>	<b>1 159</b>	<b>2 084</b>	<b>1 817</b>	<b>4 535</b>	<b>6 675</b>	<b>3 946</b>	<b>6 796</b>	<b>2 977</b>	<b>5 286</b>	<b>5 250</b>	<b>10 496</b>	<b>13 060</b>	<b>80,6</b>	<b>48,1</b>
Inversiones	7 145	42 408	1 139	1 977	1 765	4412	6569	3857	6734	2839	5185	5118	10218	12858	80,0	47,8
Inversiones Financieras	0	0	0	0	0	0	0	0	0	0	0	0	0	0	-	-
Otros Gastos de Capital	86	856	20	107	52	123	106	89	62	138	101	132	278	202	134,9	64,7
<b>SERVICIO DE LA DEUDA</b>	<b>0</b>	<b>0</b>	<b>0</b>	<b>0</b>	<b>0</b>	<b>0</b>	<b>0</b>	<b>0</b>	<b>0</b>	<b>0</b>	<b>0</b>	<b>0</b>	<b>0</b>	<b>0</b>	<b>-</b>	<b>-</b>
Intereses	0	0	0	0	0	0	0	0	0	0	0	0	0	0	-	-
Amortización	0	0	0	0	0	0	0	0	0	0	0	0	0	0	-	-
<b><u>GASTOS POR FUENTE DE FINANCIAMIENTO</u></b>	<b><u>26 291</u></b>	<b><u>224 235</u></b>	<b><u>15 022</u></b>	<b><u>19 528</u></b>	<b><u>20 010</u></b>	<b><u>18 488</u></b>	<b><u>21 364</u></b>	<b><u>18 055</u></b>	<b><u>29 551</u></b>	<b><u>17 825</u></b>	<b><u>19 824</u></b>	<b><u>19 926</u></b>	<b><u>25 938</u></b>	<b><u>32 040</u></b>	<b><u>21,9</u></b>	<b><u>14,9</u></b>
Recursos Ordinarios (Asignación MEF)	16 850	161 438	12 966	15 937	16 810	12 173	12 803	12 470	21 259	13 288	12 757	13 011	12 914	16 544	-1,8	7,1
Canon y sobre canon	5 903	39 374	1 491	1 871	2 087	4737	6640	4177	6688	3278	5021	4592	6879	12410	110,2	52,1
Recursos Directamente Recaudados	1 744	9 258	560	626	571	661	705	698	599	626	654	743	1185	1198	-31,3	-4,7
Donaciones y Transferencias	348	5 767	0	568	425	646	657	426	389	436	398	345	620	506	45,5	-6,1
Recursos por Privatización y Concesiones	0	0	0	0	0	0	0	0	0	0	0	0	0	0	-	-
Fondo de Compensación Regional	1 447	8 399	5	526	117	271	559	284	616	197	994	1235	4340	1382	-4,5	25,3

Fuente: Gerencia de Planificación y Presupuesto - Gobierno Regional de Ucayali  
1 / Preliminar.

**CUADRO N° 21**

**UCAYALI: PROGRAMA DE INVERSIONES DEL GOBIERNO REGIONAL 2004 - 2005 1/.**

(En Miles nuevos soles)

	2004	TOTAL	2005												Varia.% 2005/2004	
	Dic.	2004	Ene.	Feb.	Mar.	Abr.	May.	Jun.	Jul.	Ago.	Set.	Oct.	Nov.	Dic.	Dic.	Ene.-Dic.
<b>INVERSIONES POR SECTORES</b>	<b>7 145</b>	<b>42 408</b>	<b>1 139</b>	<b>1 977</b>	<b>1 765</b>	<b>4 412</b>	<b>6 569</b>	<b>3 857</b>	<b>6 734</b>	<b>2 839</b>	<b>5 185</b>	<b>5 118</b>	<b>10 218</b>	<b>12 858</b>	<b>80,0</b>	<b>47,8</b>
ADMINISTRACIÓN Y PLANEAMIENTO	775	6 847	501	533	307	352	309	429	592	324	403	489	546	835	7,7	-17,9
AGRARIA	738	1 700	0	98	181	126	234	127	279	134	184	197	257	142	-80,8	15,2
ASISTENCIA Y PREVISIÓN SOCIAL	53	434	0	0	22	11	11	0	2	0	3	0	0	196	269,8	-43,5
COMUNICACIONES	92	302	0	0	0	162	55	20	45	0	0	0	168	0	-100,0	49,0
EDUCACIÓN Y CULTURA	3 013	10 313	238	291	316	1 908	2 528	1 217	2 240	1 156	1 761	2 737	2 384	4 181	38,8	103,2
ENERGÍA Y RECURSOS MINERALES	358	5 846	4	219	96	25	78	20	83	22	9	213	120	461	28,8	-76,9
INDUSTRIA, COMERCIO Y SERVICIOS	198	925	8	49	9	21	77	80	67	26	34	84	102	7	-96,5	-39,0
PESCA	38	761	20	20	90	15	99	76	25	68	55	26	42	10	-73,7	-28,3
SALUD Y SANEAMIENTO	474	2 872	209	578	480	235	1 030	411	286	18	711	120	408	3 035	540,3	161,9
TRABAJO	28	346	0	0	11	22	8	9	10	1	2	0	17	0	-100,0	-76,9
TRANSPORTE	1 378	12 021	159	189	253	1 535	2 140	1 468	3 105	1 090	2 023	1 252	6 174	3 991	189,6	94,5
VIVIENDA Y DESARROLLO URBANO	0	41	0	0	0	0	0	0	0	0	0	0	0	0	-	-100,0

Fuente: Gerencia de Palmificación y Presupuesto - Gobierno Regional de Ucayali.  
1 / Preliminar.