

SÍNTESIS ECONÓMICA DE UCAYALI: NOVIEMBRE 2005

En noviembre, la **inflación** de Pucallpa (-0,03 por ciento) obedeció a disminuciones de precios en energía eléctrica, pan y cereales, equipos para el transporte personal, carnes y preparados de carnes; además de incrementos en leguminosas y derivados, pescados y mariscos, hortalizas y legumbres frescas; así como tubérculos y raíces, entre los de mayor peso relativo.

El **tipo de cambio** bancario se apreció en noviembre 2005, al ubicarse en el nivel de S/. 3,377 por dólar. Con ello, registró una depreciación de 2 por ciento, respecto al mismo mes del año anterior.

El **VBP agropecuario** disminuyó en 8,6 por ciento, al registrarse disminución en el subsector agrícola (-10,8 por ciento), explicado por la menor producción de plátano y palma aceitera; contrarrestado por el crecimiento pecuario (4,8 por ciento). La **pescas** disminuyó en 2,2 por ciento consecuencia de menor volumen desembarcado en estado fresco (-10,7 por ciento). El sector **hidrocarburos**, mantuvo su tendencia decreciente al caer en 8,0 por ciento, debido al menor volumen extraído del lote 31-C (-9,5 por ciento). Por su parte, la producción de gas natural creció en 8,4 por ciento. La actividad **industrial** continuó su senda expansiva, remarcando el crecimiento de maderas y cerveza asociado al dinamismo de la demanda externa e interna, respectivamente; así como a campañas de producción de fin de año en el caso de la cerveza. Contrariamente, se retrajo la producción de bebidas gaseosas y refinados de petróleo; y, continuó paralizada la producción de calaminas. En el **sector turismo**, los arribos crecieron en 32,8 por ciento y en 21,6 por ciento las pernoctaciones.

Los indicadores acumulados a noviembre, muestran crecimiento en el VBP agropecuario, la producción industrial de gas, madera y cerveza; y, turismo. Asimismo, disminuciones en pesca, extracción de hidrocarburos, producción de refinados y gaseosas.

La **recaudación tributaria** creció S/. 1,2 millones (8,5 por ciento) respecto a noviembre 2004, logrando once meses de crecimiento continuo, paralelo al dinamismo de la actividad económica regional; lo cual permitió elevar el rendimiento de los tributos internos, en particular el IR e ISC. Con ello la recaudación acumulada subió S/. 36 millones (25,3 por ciento), al registrar aumento en casi todos sus rubros, excepto otros ingresos tributarios.

El **saldo de colocaciones** ascendió a S/. 160,7 millones en noviembre 2005, nivel mayor en 13,0 por ciento al valor real registrado en similar período del 2004. La cartera pesada totalizó S/. 5,6 millones (3,5 por ciento de las colocaciones). En cuanto a los **depósitos** registraron un saldo de S/. 227,0 millones, mayor en 17,7 por ciento al valor real registrado en noviembre 2004, al crecer la liquidez en moneda nacional, particularmente los depósitos a plazo.

La **tasa de interés** preferencial promedio a 90 días aumentó a 4,0 por ciento en MN y a 4,8 por ciento en ME. La tasa promedio de sobregiros en soles disminuyó a su nivel más bajo 31,5 por ciento, pero subió en dólares de 18,4 a 24,7 por ciento. La TAMN disminuyó a 24,6 por ciento, mientras la TAMEX subió a 10,1 por ciento. Por su parte, la TIPMN permaneció en 2,6 por ciento, pero creció la

En cuanto al **empleo** en la ciudad de Pucallpa creció 0,2 por ciento respecto a octubre y 2,6 por ciento respecto a noviembre 2004; impulsado por mayor demanda de trabajadores en las actividades industrial (6,2 por ciento) y de servicios (5,8 por ciento).

La ejecución mensual del presupuesto de gastos del **Gobierno Regional de Ucayali** ascendió a S/. 25,9 millones, mayor en S/. 7,8 millones (43,2 por ciento) al comparable de noviembre 2004, debido al aumento de recursos en todas las fuentes de financiamiento. La asignación del MEF aumentó en 2,5 por ciento. En cuanto a la ejecución financiera del Programa de Inversiones ascendió a S/. 10,2 millones, lo que representó un crecimiento de S/. 6,3 millones (160,8 por ciento) respecto a noviembre 2004. La ejecución acumulada ascendió a S/. 49,8 millones, habiéndose incrementado en 41,3 por ciento.

I. INFLACIÓN Y TIPO DE CAMBIO.

1. Inflación.

La inflación de Pucallpa fue negativa (-0,03 por ciento) en noviembre, por la contracción de precios en los subgrupos energía eléctrica (-3,2 por ciento), pan y cereales (-2,1 por ciento), equipos para el transporte personal (-1,9 por ciento) y carnes y preparados de carnes (-0,9 por ciento); contrarrestados por incrementos en leguminosas y derivados (5,0 por ciento), pescados y mariscos (2,4 por ciento), hortalizas y legumbres frescas (1,8 por ciento); así como tubérculos y raíces (1,6 por ciento), entre los de mayor peso relativo.

PUCALLPA: TASA DE INFLACIÓN MENSUAL Y ACUMULADA

GRANDES GRUPOS DE CONSUMO	PONDERACIÓN (%)	Variación Porcentual (%)			
		Mensual Nov. 04	Mensual Nov. 05	Acum. Nov. 05	Anual Nov. 05
Indice General	100,00	0,55	-0,03	1,15	1,30
Alimentos y Bebidas	59,22	0,33	0,06	0,03	0,01
Vestido y Calzado	5,77	-0,03	0,10	0,29	0,29
Alq., Viv., Combustible y Electricidad.	10,31	3,25	-0,76	8,46	9,84
Mueb., Ens., y Mant. De Vivienda.	4,96	0,00	-0,08	0,61	0,61
Cuidado, Conservación de la Salud	1,70	-0,10	0,43	0,47	0,47
Transportes y Comunicaciones	9,32	0,22	0,23	1,47	1,67
Esparc., Diversión y Servicio Cultural	3,16	0,00	0,00	1,65	1,65
Otros Bienes y Servicios	5,58	-0,08	-0,11	-1,17	-1,17

Fuente: Instituto Nacional de Estadística e Informática - Ucayali.

A continuación se muestra las principales variaciones de precios acumuladas durante el periodo enero - noviembre de 2005, por subgrupos. Asimismo, el gráfico que muestra la tendencia de la inflación anualizada. Como podrá observarse, la inflación anualizada de la ciudad de Pucallpa superó a la de Lima Metropolitana.

PRINCIPALES VARIACIONES ACUMULADAS

A nivel de Subgrupos

AUMENTOS		DISMINUCIONES	
Tubérculos y raíces	23,65	Pan y cereales	-14,67
Combustibles para el hogar	20,84	Equipos para transporte personal	-9,39
Combustibles y lubricantes	17,25	Bebidas alcoholicas	-8,85
Leguminosas y derivados	14,43	Libros, periódicos y revistas	-7,27
Hortalizas y legumbres frescas	14,08	Servicio telefónico	-4,65
Pescados y mariscos	10,76	Energía eléctrica	-4,08
Café, Té y Cacao	6,34	Leche, quesos y huevos	-4,05
Otros productos alimenticios	5,86	Cuidados y efectos personales	-1,59
Servicio de enseñanza	3,88	Tabaco	-0,93
Carnes y preparados de carnes	2,21	Aparatos domésticos y reparación	-0,64

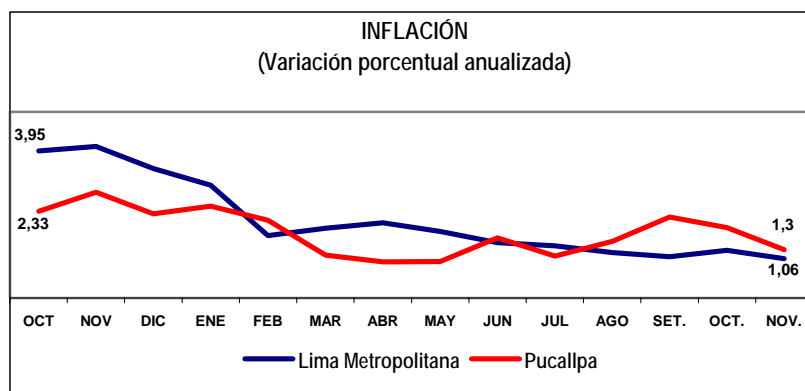

2. Tipo de cambio.

El tipo de cambio bancario alcanzó una cotización promedio mensual de S/. 3,377 por dólar en la venta, lo que significó una apreciación mensual de 0,1 por ciento y una depreciación anual, a noviembre, de 2 por ciento. La apreciación mensual se explica porque luego de fuertes depreciaciones consecutivas, era previsible una leve apreciación mensual. En cuanto al tipo de cambio real bilateral y multilateral, también registraron apreciaciones mensuales, 1 por ciento, en ambos casos.

TIPO DE CAMBIO BANCARIO

	Tipo de Cambio Promedio 1/				Indice Tipo de Cambio Real Var. % Mensual	
	Compra	Venta	Var. % Mensual	Var. % Anualizada	Bilateral 2/	Multilateral 3/
2004	3,412	3,413				
NOV	3,309	3,311	-0,3	-4,8	-0,6	1,5
DIC	3,280	3,282	-0,9	-5,5	-1,2	0,7
2005						
ENE	3,267	3,269	-0,4	-5,7	-0,3	-0,5
FEB	3,258	3,260	-0,3	-6,4	0,5	0,4
MAR	3,258	3,260	0,0	-5,9	0,1	-0,1
ABR	3,257	3,259	0,0	-6,1	0,5	-0,2
MAY	3,254	3,256	-0,1	-6,7	-0,3	-0,2
JUN	3,252	3,253	-0,1	-6,5	-0,3	-1,2
JUL	3,251	3,253	0,0	-5,5	0,3	-0,2
AGO	3,257	3,258	0,2	-4,1	0,9	1,7
SET	3,307	3,308	1,6	-1,5	2,9	2,5
OCT	3,380	3,382	2,2	1,8	2,3	1,4
NOV	3,375	3,377	-0,1	2,0	-1,0	-1,0

1/ Corresponde al Tipo de Cambio Bancario Promedio Mensual del Sistema Bancario.

2/ Considera el índice de precios de los Estados Unidos de América. Mide el grado de depreciación real (base 1994 =100)

3/ Considera los índices de nuestros 20 principales socios comerciales. Mide el grado de depreciación real (base 1994 =100).

TIPO DE CAMBIO BANCARIO VENTA
Nuevos soles / Dólar

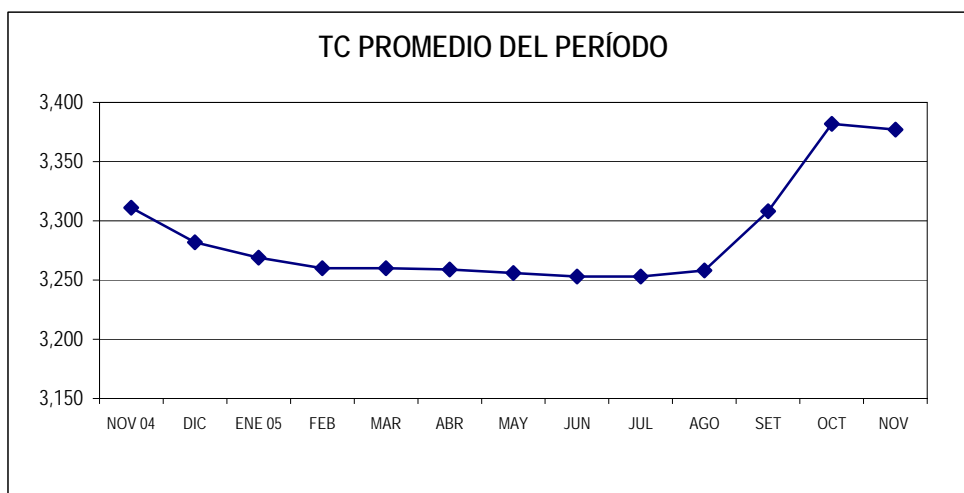

II. PRODUCCIÓN SECTORIAL.

1. Producción Agropecuaria.

En noviembre, el clima de la región Ucayali se caracterizó por altas temperaturas, con la presencia de lluvias continuas, lo cual influyó en el buen desarrollo de los pastos y las labores de preparación de terrenos para la siembra.

El **valor bruto de la producción agropecuaria** disminuyó 8,6 por ciento respecto al de noviembre 2004, por la caída registrada en el subsector agrícola (-10,8 por ciento), pese al buen desempeño del subsector pecuario (4,8 por ciento).

El caso del subsector agrícola se explicó por la menor producción de plátano (-1,3 por ciento), de importante peso relativo, como de palma aceitera (-6,1 por ciento), lo cual se explica porque la sequía de cuatro meses, afectó el normal desarrollo de las plantaciones, y en consecuencia también su rendimiento. Por el contrario, se logró crecimiento en la producción de yuca, caña de azúcar, arroz y maíz amarillo duro, debido al desfase estacional. El crecimiento pecuario se sustentó en el dinamismo de los rubros carne (3,5 por ciento), en particular de aves y vacuno; leche (26,4 por ciento) por mayor demanda del PRONAA; así como de huevos (4,6 por ciento).

El **valor bruto de la producción agropecuaria** acumulado al undécimo mes de 2005, muestra un incremento de 3,4 por ciento, respecto a similar período anterior, debido al crecimiento del subsector agrícola (3,3 por ciento), principalmente en cultivos de importancia regional, como el plátano (1,9 por ciento), yuca (8,5 por ciento), arroz (76,8 por ciento), caña de azúcar (6,9 por ciento), palma aceitera (4,4 por ciento) y maíz amarillo duro (22,1 por ciento). También influyó el dinamismo del subsector pecuario (4,0 por ciento), derivado de todos sus rubros de producción: carne (1,4 por ciento), leche (21,8 por ciento) y huevos (8,9 por ciento).

En cuanto a las siembras, en noviembre se instalaron 4 185 Has de diferentes cultivos en toda la región, lo que representó una caída de 35,1 por ciento frente a similar mes del año anterior, debido a que se observó labores de recuperación y renovación de áreas, consecuentemente, se registró menor superficie sembrada de arroz (-40,2 por ciento), maíz amarillo duro (-30 por ciento), yuca (-18,3 por ciento) y plátano (-17,9 por ciento). El avance de siembras de la campaña actual presentó un crecimiento de 3,8 por ciento, gracias al incremento de las áreas instaladas de maíz amarillo (15 por ciento) y arroz cáscara (14,7 por ciento), principalmente.

La comercialización de los productos se realiza con total normalidad. Asimismo, la inversión privada continua inyectando capital y tecnología en los canales de producción y comercialización, apuntando a lograr mayor desarrollo del subsector agrícola.

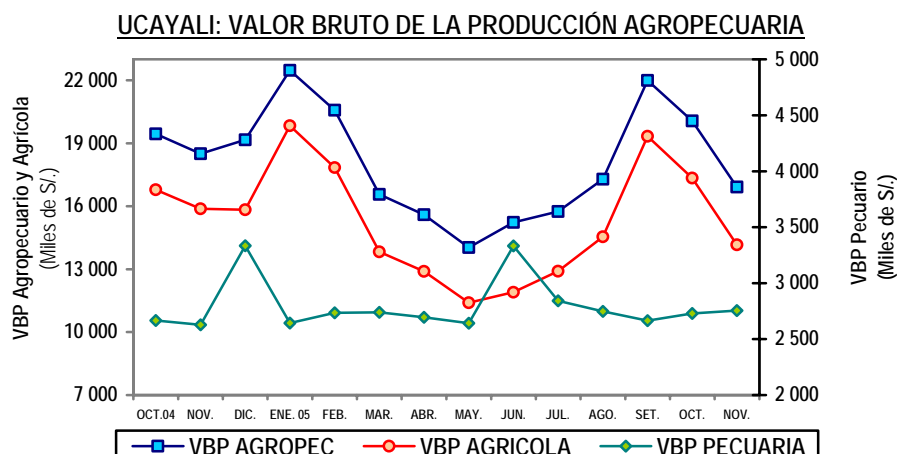

UCAYALI: PRODUCCIÓN Y SIEMBRAS DE PRINCIPALES CULTIVOS

Rubros	PRODUCCIÓN (TM)				SIEMBRAS (HA)			
	Nov. 2004	Nov. 2005	Ene.- Nov. 2004	Ene.- Nov. 2005	Nov. 2004	Nov. 2005	Ago-Nov. 2004-2005	Ago-Nov. 2005-2006
Total	41 538	42 108	469 501	501 786	6 453	4 185	22 125	22 965
Arroz cáscara	475	815	17 051	30 145	2 190	1 309	6 341	7 271
Frijol G. Seco	0	0	1 607	1 833	0	0	10	130
Frijol Chiclayo	0	0	2 380	2 414	0	0	0	532
Plátano	21 935	21 660	210 005	213 913	84	69	396	301
Yuca	5 456	6 591	80 831	87 716	788	644	3 372	3 357
Limón	352	374	6 135	6 749	8	9	25	37
Naranja	603	851	7 179	7 730	7	8	20	29
Papaya	834	1 005	9 331	10 523	16	47	114	168
Mandarina	35	37	2 752	2 964	7	7	12	19
Piña	2 079	2 126	5 569	6 645	7	17	44	53
Mango	196	203	573	553	2	3	2	8
Tomate	13	0	400	530	0	0	7	12
Sandía	0	0	1 433	2 143	0	0	0	23
Cocotero	338	419	3 831	4 135	6	7	12	13
Maní	27	42	887	963	16	15	175	243
Caña de azúcar	1 776	2 055	27 493	29 380	22	22	75	88
Maíz amarillo	546	821	15 935	19 451	656	459	6 176	7 102
Palma aceitera	2 270	2 131	27 282	28 479	0	0	0	28
Cacao	37	90	594	699	3	6	9	21
Café	0	0	893	1 149	2	1	4	4
Aguaje	716	740	9 545	9 444	10	11	109	42
Camu camu	8	10	139	155	0	0	0	0
Pijuayo fruto	112	127	4 616	5 005	4	4	17	22
Pijuayo palmito	67	64	607	675	0	0	0	0
Otros	3 663	1 947	32 433	28 393	2 626	1 548	5 206	3 462

Fuente: Oficina de Información Agraria Ucayali.

**UCAYALI: PRODUCCIÓN PECUARIA
(Toneladas)**

Rubros	Nov. 2004	Nov. 2005	Ene.- Nov. 2004	Ene.- Nov. 2005
TOTAL	1 108	1 202	12 188	13 077
Carne	578	598	6 609	6 699
Leche	226	286	2 345	2 856
Huevos	304	318	3 234	3 522

Fuente: Oficina de Información Agraria.

2. Producción Pesquera.

El desembarque de pescado para consumo humano alcanzó 974 t., volumen inferior en 2,2 por ciento respecto a noviembre 2004, como consecuencia del menor ingreso de pescado en estado fresco (-10,7 por ciento). En lo concerniente a la producción acumulada del periodo enero - noviembre decreció en 0,8 por ciento, por el menor ingreso de pescado fresco (-29,9 por ciento), ya que se incrementó el de pescado seco - salado (11,7 por ciento).

**UCAYALI: PRODUCCIÓN PESQUERA
(Toneladas)**

Rubros	Nov. 2004	Nov. 2005	Ene.- Nov. 2004	Ene.- Nov. 2005
Total	995	974	10 128	10 048
Fresco	210	188	3 036	2 128
Seco - salado	785	786	7 092	7 920

Fuente: Dirección Regional de la Producción - Ucayali.

3. Producción de Hidrocarburos.

La producción de petróleo crudo mantiene su tendencia decreciente, de este modo, en noviembre bajó 8 por ciento respecto a similar mes del año anterior, por haber caído la producción del lote de mayor producción dentro de la región, el Lote 31-C (-9,5 por ciento). El resultado se dio pese a que aumentó la extracción del lote 31B - 31D (7,9 por ciento). Debido a ello, la producción acumulada a noviembre 2005 disminuyó 3,8 por ciento, vinculada a la menor extracción del Lote 31-C (-5,5 por ciento).

En cuanto a la producción gas natural del Lote 31-C presentó buenos resultados, con un crecimiento de 8,4 por ciento frente al mes de comparación, por lo que la producción acumulada subió 13 por ciento, por la mayor demanda de las termoeléctricas debido al incremento de la demanda de energía eléctrica, junto a la menor producción de las hidroeléctricas, afectadas por menor disponibilidad de agua. La producción promedio de noviembre fue de 44,8 millones de pies cúbicos diarios, lo cual representó el 23,8 por ciento del total que produce el país.

UCAYALI: PRODUCCIÓN DE HIDROCARBUROS LIQUIDOS Y GAS NATURAL

Rubros	Nov. 2004	Nov. 2005	Ene.- Nov. 2004	Ene.- Nov. 2005
<u>Petróleo crudo 1/</u>	<u>129 837</u>	<u>119 425</u>	<u>1 423 101</u>	<u>1 368 945</u>
Lotes 31-B y 31-D	11 221	12 108	111 956	129 732
Lote 31-C	118 616	107 317	1 311 145	1 239 213
<u>Gas natural 2/</u>	<u>1 240 710</u>	<u>1 344 358</u>	<u>12 469 352</u>	<u>14 089 002</u>
Lote 31-C	1 240 710	1 344 358	12 469 352	14 089 002

Fuente: Perúpetro S.A.

1/. Barriles; 2/ Miles de pies cúbicos.

UCAYALI: PRODUCCIÓN DE PETRÓLEO CRUDO

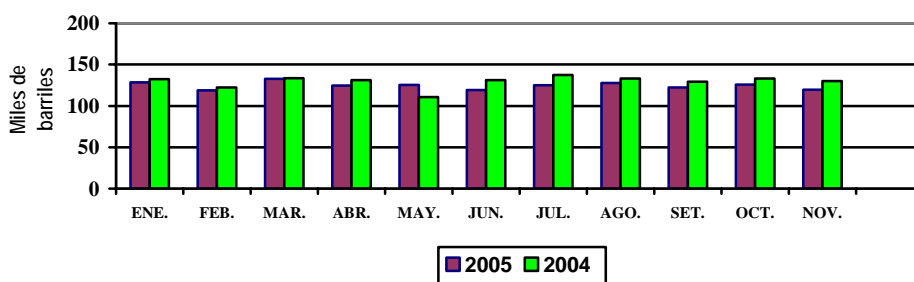

UCAYALI: PRODUCCIÓN DE GAS NATURAL

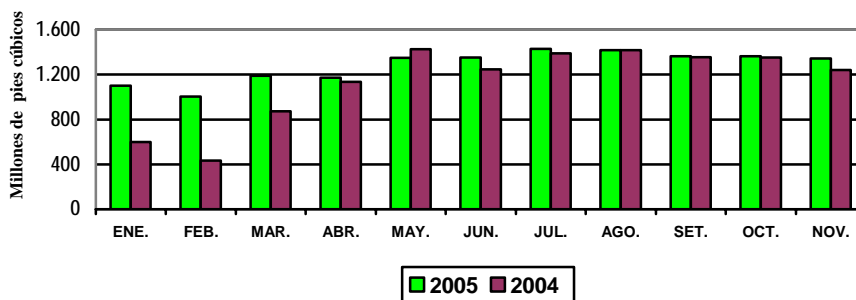

4. Producción Manufacturera.

La actividad industrial creció respecto a noviembre pasado, impulsada por la mayor producción de derivados de madera (14,5 por ciento) en una coyuntura favorable de demanda externa y nacional, particularmente destacó la mayor producción de madera aserrada (17,8 por ciento); Asimismo de cerveza (21,6 por ciento) por mejores expectativas para la campaña de fin de año, por reactivación del consumo, expresada en el crecimiento de sus ventas físicas (16,5 por ciento). En sentido contrario influyó la baja producción de bebidas gaseosas (-5,8 por ciento) por un factor estadístico y menor servicio de maquila; lo mismo refinación de petróleo crudo (-24,2 por ciento), vinculada a la presencia de otro operador de ventas de combustibles en el mercado de Pucallpa, donde el productor ha experimentado bajo consumo, viéndose obligado a disminuir el uso de su capacidad de planta. La mayor demanda de Lima no fue suficiente para contrarrestar ese efecto negativo. Por ultimo, la producción de láminas galvanizadas sigue paralizada desde agosto último, por acumulación de stocks, debido a la menor demanda en zona de selva y política de producción de la empresa cada 3 ó 4 meses.

En cuanto a la producción industrial acumulada a noviembre, aumentó en el rubro maderas (21,1 por ciento) debido a la mayor demanda, principalmente externa; también en cerveza (21,7 por ciento) como resultado de innovación tecnológica, ante los requerimientos de un mercado más competitivo; Asimismo, láminas galvanizadas (3,1 por ciento). Mostraron deterioro los rubros bebidas gaseosas (-22,5 por ciento) y refinación de petróleo crudo (-7,9 por ciento).

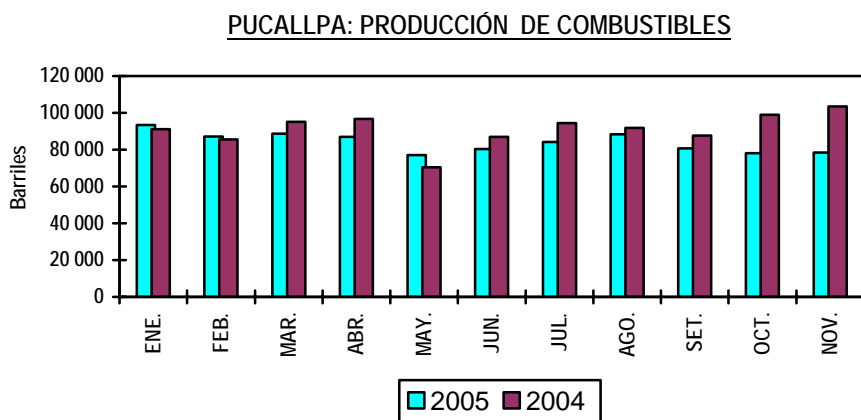
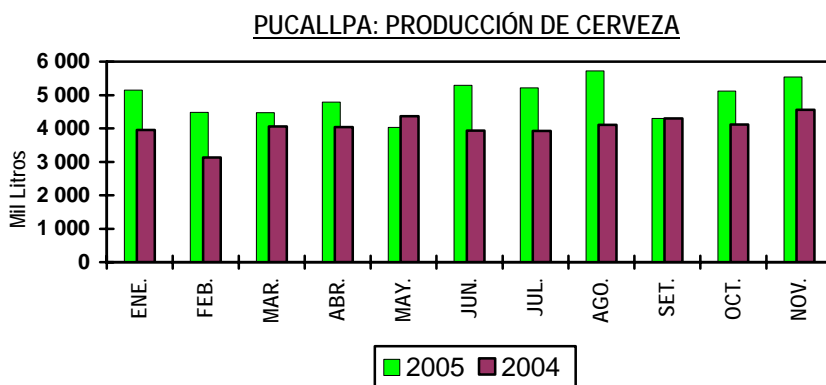

UCAYALI: INDICADORES DE LA PRODUCCIÓN INDUSTRIAL

Líneas de producción	Unidad Medida	Nov. 2004	Nov. 2005	Ene.-Nov. 2004	Ene.-Nov. 2005
Cerveza.	Mil litros	4 559	5 543	44 465	54 109
Gaseosas.	Mil litros	1 083	1 020	14 343	11 122
Madera aserrada.	M³	32 665	38 475	373 177	428 095
Triplay.	M³	7 281	7 356	46 256	81 045
Parquet.	M³	738	745	5 139	4 906
Láminas galvanizadas	Unidades	0	0	765 428	789 037
Refinados de petróleo	Barriles	103 529	78 471	1 002 152	923 343

Fuente: Encuesta a Empresas, Dirección Regional de la Producción – Ucayali e INRENA.

5. Turismo.

La actividad turística perfila un repunte de 32,8 por ciento en el número de arribos, respecto a noviembre 2004 y de 21,6 por ciento en el número de pernотaciones. Este mes se registró el arribo de 9 546 visitantes, de los cuales el 97,9 por ciento fueron nacionales y sólo el 2,1 por ciento extranjeros. El 46,6 por ciento de los nacionales declararon procedencia del propio Ucayali, el 30,5 por ciento de Lima, el 8,5 por ciento de Huánuco y el 14,4 por ciento de otros departamentos. En cuanto al arribo de turistas extranjeros, el 30,7 por ciento procedía de USA, el 12,4 por ciento de Francia y el resto de otros países.

El crecimiento de las pernотaciones de nacionales fue de 21,5 por ciento y de 24,7 por ciento de extranjeros, al disminuir la permanencia promedio de 2,0 días a 1,8 días. El acumulado de arribos del periodo enero – noviembre subió 18,8 por ciento y en 13,6 por ciento el de las pernотaciones.

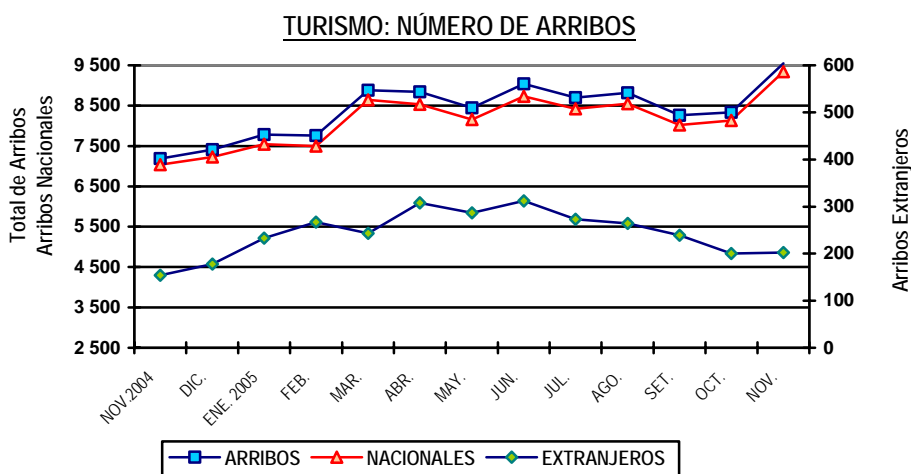

UCAYALI: NÚMERO DE ARRIBOS Y PERNOCTACIONES

Rubros	Nov. 2004	Nov. 2005	Ene.- Nov. 2004	Ene.- Nov. 2005
Arribos	7 187	9 546	79 448	94 387
Nacionales	7 033	9 344	77 288	91 559
Extranjeros	154	202	2 160	2 828
Pernотaciones	14 394	17 501	153 827	174 758
Nacionales	14 021	17 036	148 516	168 390
Extranjeros	373	465	5 311	6 368

Fuente: Dirección Regional de Comercio Exterior y Turismo – Ucayali.

III. SECTOR EXTERNO.

1. Importaciones aduana de Pucallpa.

La aduana local no registra compras al exterior desde hace 19 meses y tampoco exportaciones desde mayo último. Las importaciones se realizan por los puertos de la costa previo pago de derechos arancelarios; y también por Iquitos, a través del Convenio Peruano-Colombiano. Las exportaciones de maderas también salen por los mencionados puntos.

ADUANA DE PUCALLPA: EXPORTACIONES E IMPORTACIONES (Miles de U.S. dólares)

	Nov. 2004	Nov. 2005	Ene.-Nov. 2004	Ene.-Nov. 2005
Exportaciones	0	0	134	20
- Maquinaria y equipo	0	0	134	20
Importaciones	0	0	67	0
- Bienes de consumo	0	0	0	0
- Insumos	0	0	0	0
- Bienes de capital	0	0	67	0

Fuente: BCRP. - Oficina Principal Lima.

IV. SECTOR FISCAL.

1. Recaudación Tributaria del Gobierno Central.

La recaudación tributaria mensual mantiene un sostenido crecimiento respecto a los niveles del año anterior, en noviembre creció S/. 1,2 millones (8,5 por ciento), por la mayor actividad económica regional. La mayor parte de ese crecimiento (S/. 1,2 millones) se debió al buen rendimiento de los tributos internos (8,2 por ciento), particularmente del Impuesto a la Renta (IR) e Impuesto Selectivo al Consumo (ISC). El resto, fue generado por los tributos aduaneros.

Los ingresos tributarios crecieron 8,7 por ciento, impulsados por la mayor recaudación del IR (48,4 por ciento), asociado a mayores retenciones de no domiciliados (RTA9RT), pagos a cuenta en rentas de tercera categoría - cuenta propia (IR3CP) y al impacto neto de la recaudación del impuesto a los activos netos (ITAN). También influyó la mayor recaudación del ISC (20,1 por ciento), ligado a rendimientos del tributo aplicado a la cerveza y gaseosas. Estos resultados fueron atenuados por el bajo rendimiento del IGV, particularmente el IGV interno (-31,9 por ciento).

La recaudación tributaria acumulada a noviembre superó en S/. 36 millones (25,3 por ciento) a la registrada en similar periodo del año anterior, incidiendo en ello el mayor rendimiento del IR (S/. 18,3 millones ó 35 por ciento), ISC (S/. 16,9 millones ó 30,4 por ciento) e IGV interno (S/. 1,3 millones ó 4,8 por ciento), lo cual refleja el dinamismo de la actividad económica regional.

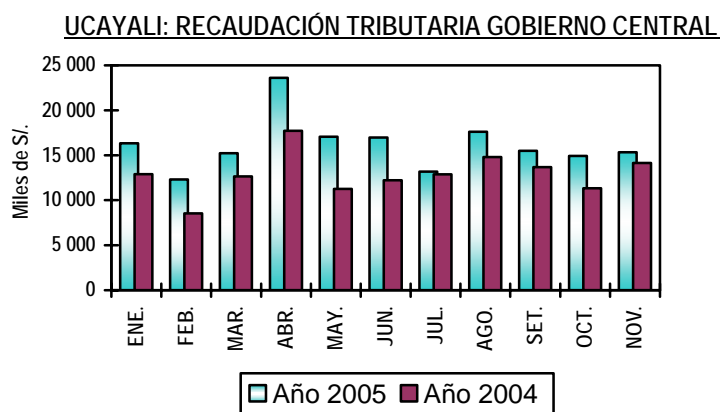

UCAYALI: RECAUDACION TRIBUTARIA DEL GOBIERNO CENTRAL

(Miles de nuevos soles)

PRINCIPALES TRIBUTOS	Nov. 2004	Nov. 2005	Ene.- Nov. 2004	Ene.- Nov. 2005
TOTAL (+/-II)	14 131	15 330	142 065	178 048
I. Ingresos tributarios	14 045	15 273	141 075	177 062
1. Impuestos a la renta.	4 190	6 218	52 494	70 842
2. Impuestos a las importaciones	5	18	118	355
3. Impuesto general a las ventas	<u>3 143</u>	<u>2 167</u>	<u>27 105</u>	<u>29 019</u>
- Interno	3 136	2 135	26 963	28 250
- Importaciones	6	28	126	684
- Promoción Municipal	1	4	16	85
4. Impuesto selectivo al consumo	5 507	6 613	55 450	72 331
5. Otros ingresos tributarios	1 200	257	5 908	4 515
II. Ingresos no tributarios	86	57	990	986

Fuente: SUNAT- Aduanas – Oficina Zonal Pucallpa.

V. CRÉDITO Y LIQUIDEZ.

En noviembre, los agregados monetarios crédito y liquidez del Sistema Financiero de Ucayali subieron ligeramente respecto al mes anterior. Las colocaciones crecieron en 1,3 por ciento, mientras los depósitos se expandieron en 2,3 por ciento.

DEPOSITOS Y COLOCACIONES DEL SISTEMA FINANCIERO DE UCAYALI

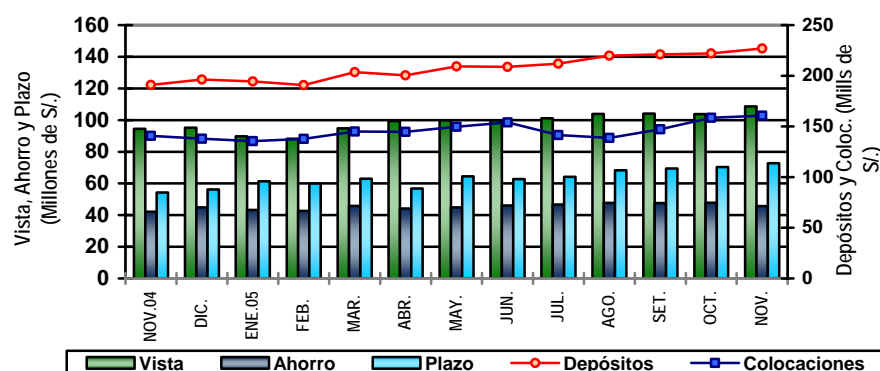

1. Colocaciones.

El saldo de colocaciones ascendió a S/. 160,7 millones en noviembre 2005, nivel mayor en 14,2 por ciento al valor real registrado en similar período del 2004, como consecuencia del crecimiento de los créditos en moneda extranjera (17,3 por ciento), principalmente, aunque también se expandieron en 12,0 por ciento los de moneda nacional. Los últimos nombrados constituyeron el 58,3 por ciento del total de colocaciones.

Las colocaciones de las empresas bancarias se expandieron 11,5 por ciento, respecto a noviembre 2004, al haber crecido los saldos de los bancos Continental, Crédito, Interbank y Wiese Sudameris; así como en la Caja Municipal de Maynas que registró un importante crecimiento real (33,3 por ciento), derivado de mayor demanda de créditos en el segmento de la pequeña y micro empresa. El sistema no bancario incrementó su participación relativa de 9,1 a 10,6 por ciento, en el último año.

La cartera pesada del Sistema Financiero de Ucayali totalizó S/. 5,6 millones (3,5 por ciento del importe bruto de colocaciones) y estuvo conformada por S/.4,1 millones en créditos vencidos y S/. 1,5 millones en cobranza judicial; observándose una morosidad promedio de 2,9 por ciento en las colocaciones en soles y 4,3 por ciento en dólares.

UCAYALI: COLOCACIONES DEL SISTEMA FINANCIERO
(Saldos en Miles de Nuevos Soles)

	Nov. 2004	Oct. 2005	Nov. 2005	Var. Real Anual %
Total Sist. Financiero	140 758	158 591	160 678	13,0
M. Nacional	83 570	92 225	93 616	10,8
M. Extranjera	57 188	66 366	67 062	16,0
Sistema Bancario	128 019	141 672	142 767	10,4
Banco Continental	31 766	36 843	37 158	15,7
Banco de Crédito *	57 102	58 030	61 654	6,8
Banco Internacional	19 120	18 728	19 442	0,6
Banco Wiese Sudameris	1 345	7 675	7 874	479,3
Banco del Trabajo	18 686	16 632	11 850	-37,3
Mi Banco	0	3 764	4 789	-
Sistema no Bancario	12 739	16 619	16 981	31,9
CMAC Maynas	12 739	16 619	16 981	31,9

Fuente: Entidades Financieras. *Preliminar

2. Depósitos.

Los depósitos registraron un saldo de S/. 227 millones, mayor en 17,7 por ciento al registrado en noviembre 2004, en términos reales, debido a la fuerte expansión de los depósitos en moneda nacional (32,9 por ciento) cuyos saldos reales crecieron en todas sus modalidades: depósitos a la vista (13,7 por ciento), de ahorro (7,3 por ciento) y a plazo (32,5 por ciento). La evidente preferencia por liquidez en moneda nacional determinó que el nivel de captaciones en moneda extranjera disminuyera 7,6 por ciento. Al 30 de noviembre, el 70,4 por ciento de los depósitos del Sistema Financiero de Pucallpa constituían depósitos en nuevos soles, y el 29,6 por ciento, depósitos en dólares.

UCAYALI: DEPÓSITOS Y OBLIGACIONES DEL SISTEMA FINANCIERO
(Saldos en miles de Nuevos Soles)

	Nov. 2004	Oct. 2005	Nov. 2005	Var. Real Anual %
Total Sist. Financiero	190 930	221 974	227 016	17,7
M. Nacional	119 082	159 476	159 918	32,9
M. Extranjera	71 848	62 498	67 098	-7,6
Depósitos a la vista	94 505	103 785	108 620	13,7
Depósitos de ahorro	42 111	47 822	45 667	7,3
Depósitos a plazo	54 314	70 367	72 729	32,5
Sistema Bancario	184 101	214 557	219 368	17,9
Banco Continental	86 771	97 333	100 473	14,6
Banco de Crédito	79 532	91 485	93 163	15,9
Banco Internacional*	9 264	8 338	8 795	-6,1
Banco Wiese Sudameris	7 393	15 684	15 298	104,8
Banco del Trabajo	1 141	1 293	1 316	14,1
Mi Banco	0	424	323	-
Sistema no Bancario	6 829	7 417	7 648	10,8
CMAC Maynas	6 829	7 417	7 648	10,8

Fuente: Instituciones Financieras. * Preliminar

Los depósitos del sistema financiero estaban conformados al 30 de noviembre de la siguiente manera: depósitos a la vista (14,9 por ciento), depósitos de ahorro (8,4 por ciento) y depósitos a plazo (33,9 por ciento).

El nivel de depósitos del sistema bancario se expandió 17,9 por ciento en términos reales y la del sistema no bancario en 10,8 por ciento, dando cuenta del crecimiento de la economía regional. El sistema bancario poseía a noviembre el 96,6 por ciento de las captaciones y el no bancario el 3,4 por ciento. El grado de dolarización de la liquidez bajó de 37,6 a 29,6 por ciento en el lapso de un año.

3. Tasas de interés.

El promedio de la tasa de interés preferencial corporativa a 90 días en moneda nacional permaneció en 4 por ciento en noviembre; mientras en moneda extranjera aumentó a 5,1 por ciento. La tasa de sobregiros en soles subió de 31,5 a 31,7 por ciento; lo mismo en dólares avanzó de 24,7 a 25,6 por ciento. En cuanto a las tasas activas, la de moneda nacional (TAMN) disminuyó de 24,6 a 24,5 por ciento; mientras la de moneda extranjera (TAMEX) subió de 10,1 a 10,3 por ciento. Finalmente, la tasa pasiva en moneda nacional (TIPMN) permaneció en 2,6 por ciento, por cuatro meses seguidos; en tanto la de moneda extranjera (TIPMEX) se incrementó ligeramente de 1,7 a 1,8 por ciento.

TASAS DE INTERES ACTIVAS Y PASIVAS PROMEDIO
(Efectivas anuales %)

Año	MONEDA NACIONAL					MONEDA EXTRANJERA				
	Sobregiro	Dscto. 1/	Preferencial 2/	TAMN	TIPMN	Sobregiro	Dscto. 3/	Preferencial 4/	TAMEX	TIPMEX
2003	62,7	14,2	4,1	21,0	3,1	22,1	7,9	2,0	9,7	1,1
2004	47,9	14,5	3,5	24,7	2,4	21,9	7,2	2,1	9,1	1,1
Nov.	37,4	14,2	3,8	24,6	2,5	22,6	7,6	2,5	9,3	1,2
Dic.	57,9	14,7	3,8	25,4	2,5	21,2	7,7	2,6	9,2	1,2
2005										
Ene.	46,8	15,1	3,9	26,3	2,5	15,8	7,8	3,2	9,3	1,3
Feb.	48,8	15,3	3,9	26,2	2,5	19,2	8,0	3,2	9,6	1,3
Mar.	40,4	15,5	4,0	26,2	2,5	21,2	8,3	3,3	9,6	1,4
Abr.	56,0	14,9	4,1	25,9	2,6	23,9	8,2	3,5	9,6	1,4
May.	37,1	15,1	4,0	25,7	2,7	20,2	8,2	3,6	9,6	1,4
Jun.	37,5	15,5	3,9	26,0	2,7	24,3	8,3	3,9	9,7	1,5
Jul.	34,5	15,6	3,9	26,0	2,6	19,5	8,6	4,2	9,9	1,5
Ago.	32,3	15,2	3,8	25,7	2,6	21,0	8,7	4,3	9,9	1,5
Set.	64,9	14,7	3,8	25,6	2,6	18,4	8,9	4,4	10,0	1,6
Oct.	31,5	14,4	4,0	24,6	2,6	24,7	9,0	4,8	10,1	1,7
Nov.	31,7	14,4	4,0	24,5	2,6	25,6	9,2	5,1	10,3	1,8

TIPMN: Tasa de Interés Pasiva en Moneda Nacional.

TIPMEX: Tasa de Interés Pasiva en Moneda Extranjera.

1/ y 3/: Préstamos y descuentos hasta 360 días.

VI. EMPLEO.

1. Empleo en la ciudad de Pucallpa.

El informe del Ministerio de Trabajo y Promoción Social, revela que en la ciudad de Pucallpa el empleo se incrementó 2,6 por ciento respecto a noviembre 2004, lo cual se explica por mayor demanda de trabajadores en los sectores industrial (6,2 por ciento) y servicios (5,8 por ciento), principalmente. El mayor empleo generado por el sector industrial se atribuye al crecimiento de la actividad forestal, particularmente en los rubros triplay y aserrío; en tanto que el mayor empleo generado en el sector servicios se vincula al dinamismo de los servicios de enseñanza y los servicios prestados a empresas. Disminuyó el empleo en los sectores extractivos y electricidad, gas y agua.

PUCALLPA: EMPLEO URBANO POR SECTORES ECONÓMICOS

Sectores Económicos	Variación Mensual Nov. 05/ Oct. 05	Variación Anual Nov.05/ Nov.04
Empleo	0,2	2,6
Extractivos	-6,1	-9,4
Industria	1,0	6,2
Electricidad, Gas y Agua	-3,1	-4,7
Comercio, restaurantes y hoteles	1,8	3,3
Transportes y comunicaciones	11,5	3,2
Servicios	-0,6	5,8

Fuente: Dirección Regional de Trabajo y Promoción del Empleo

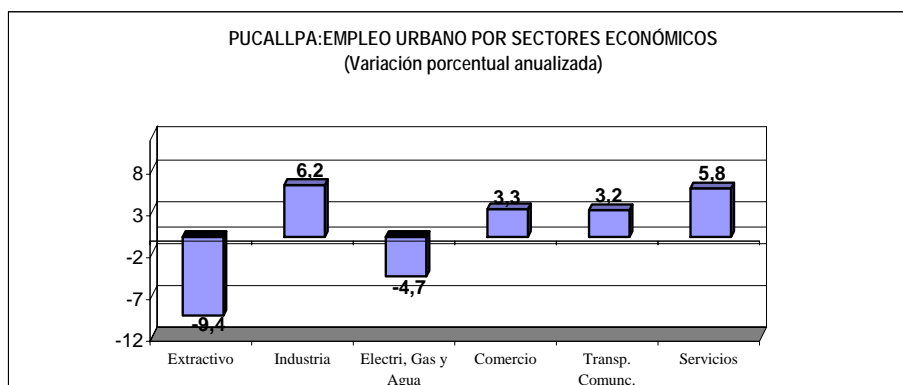

VII. GASTOS DEL GOBIERNO REGIONAL.

1. Ejecución de gastos del Gobierno Regional.

La ejecución del presupuesto de gastos del Gobierno Regional de Ucayali fue de S/. 25,9 millones, monto superior en S/. 7,8 millones (43,2 por ciento) al registrado el mismo mes del año anterior. El gasto corriente subió 9,4 por ciento, vinculado al pago de personal y obligaciones y, bienes y servicios. Por su parte, el gasto de capital creció 162,8 por ciento, asociado al fuerte crecimiento de las inversiones (160,9 por ciento).

El gasto acumulado ascendió a S/. 225,5 millones y superó en S/. 27,6 millones (13,9 por ciento) al efectuado en el período comparable del año anterior, gracias a los mayores recursos transferidos del Gobierno Central (recursos ordinarios), del Canon Petrolero, Recursos Directamente Recaudados y Fondo de Compensación Regional. El gasto corriente mostró una expansión de 7,8 por ciento y el de capital de 41,6 por ciento.

**EJECUCIÓN DE GASTOS DEL GOBIERNO REGIONAL DE UCAYALI
POR FUENTE DE FINANCIAMIENTO**
(Miles de nuevos soles)

RUBRO	Nov. 2004	Nov. 2005	Ene.- Nov. 2004	Ene.- Nov. 2005
GASTOS	18 109	25 938	197 944	225 531
Recursos Ordinarios	12 593	12 914	144 588	156 388
Canon y Sobrecanon	3 989	6 879	33 472	47 461
R.Directamente Recaudados	773	1 185	7 514	7 628
Recursos por Oper. Crédito externo	0	0	0	0
Donaciones y Transferencias	316	620	5 419	4 910
Fondo de Compensación Regional	439	4 340	6 952	9 144

Fuente: Gerencia de Planificación y Presupuesto del Gobierno Regional de Ucayali.

2. Programa de Inversiones del Gobierno Regional.

La ejecución financiera del Programa de Inversiones del Gobierno Regional de Ucayali ascendió a S/. 10,2 millones, lo que representó un crecimiento de S/. 6,3 millones (160,9 por ciento) respecto a noviembre 2004, al haberse destinado mayores recursos a los sectores transportes (339,4 por ciento) y educación (147,3 por ciento), principalmente. En transporte se avanzó en el mejoramiento y pavimentación de calles de la ciudad de Pucallpa y Atalaya; y en educación, en la mejora de la infraestructura educativa.

La inversión acumulada al undécimo mes, presentó un avance de S/. 49,8 millones, lo que significó un incremento de S/. 14,5 millones (41,3 por ciento) respecto a similar periodo del año anterior. El mayor monto de los recursos se destinaron a los sectores transportes (38,9 por ciento del total) y educación (33,7 por ciento). El primero de los mencionados registró un crecimiento de 82,2 por ciento y el segundo, de 129,8 por ciento.

EJECUCIÓN DEL PROGRAMA DE INVERSIONES GOBIERNO REGIONAL DE UCAYALI
(Miles de S/.)

SECTORES	Nov. 2004	Nov. 2005	Ene.- Nov. 2004	Ene.- Nov. 2005
TOTAL	3 916	10 218	35 263	49 813
Administración y Planeamiento.	420	546	6 072	4 785
Agraria	115	257	962	1 817
Asistencia y Previsión Social	5	0	381	49
Comunicaciones	33	168	210	450
Educación y Cultura	964	2 384	7 300	16 776
Energía y Recursos Minerales	277	120	5 488	889
Industria, Comercio y Servicios	96	102	727	557
Pesca	65	42	723	536
Salud y Saneamiento	496	408	2 398	4 486
Trabajo	40	17	318	80
Transporte	1 405	6 174	10 643	19 388
Vivienda y Desarrollo Urbano	0	0	41	0

Fuente: Gerencia de Planificación y Presupuesto del Gobierno Regional de Ucayali.

Iquitos, febrero 2006.

CUADRO N° 01

UCAYALI: ÍNDICE DE PRECIOS AL CONSUMIDOR DE LA CIUDAD DE PUCALLPA 2004-2005.

(Base 1994=100)

	Ponderado	2004		2005											Variación Porcentual		
		Nov.	Dic.	Ene.	Feb.	Mar.	Abr.	May.	Jun.	Jul.	Ago.	Set.	Oct.	Nov.	Mensual	Acumulada	Anual
Índice General	100,0	162,19	162,43	163,41	164,60	164,25	163,88	164,52	164,82	164,60	164,63	164,83	164,35	164,30	-0,03	1,15	1,30
Alimentos y bebidas	59,2	155,94	155,91	157,66	159,52	158,75	157,84	159,19	159,45	158,73	157,99	157,01	155,85	155,95	0,06	0,03	0,01
Vestido y Calzado	5,8	175,33	175,33	175,45	175,56	175,56	175,56	175,56	175,56	176,26	176,54	176,69	175,66	175,84	0,10	0,29	0,29
Alq. Vivienda, Comb. Elec.	10,3	174,36	176,57	176,11	176,84	177,42	178,62	177,21	178,65	179,27	183,61	190,69	192,98	191,51	-0,76	8,46	9,84
Muebles, Ens. y Manten.	5,0	159,09	159,09	159,06	159,60	159,48	159,48	159,54	159,54	159,72	159,79	159,84	160,19	160,06	-0,08	0,61	0,61
Cuidados y Cons. de Salud	1,7	254,97	254,97	255,43	255,39	256,25	256,25	256,25	256,22	256,46	256,48	256,75	255,07	256,17	0,43	0,47	0,47
Transportes y Comunic.	9,3	161,89	162,20	162,35	162,04	161,64	161,75	161,75	161,90	162,97	163,02	163,41	164,22	164,59	0,23	1,47	1,67
Esparc. Div. Serv. Cult.	3,2	174,99	174,99	174,17	174,82	177,52	178,53	177,93	177,88	177,88	177,88	177,88	177,88	177,88	0,00	1,65	1,65
Otros Bienes y Servicios	5,6	160,37	160,37	160,20	159,93	159,81	159,81	159,77	159,56	159,38	159,38	159,25	158,66	158,49	-0,11	-1,17	-1,17

Fuente: Instituto Nacional de Estadística e Informática INEI-Pucallpa.

CUADRO N° 02

TIPO DE CAMBIO

(nuevos soles por US dólares)

	2004		PROMEDIO 2004	2005										PROMEDIO 2005	
	Nov.	Dic.		Ene.	Feb.	Mar.	Abr.	May.	Jun.	Jul.	Ago.	Set.	Oct.		Nov.
PROMEDIO DEL PERIODO															
BANCARIO 1/															
COMPRA	3,309	3,280	3,412	3,267	3,258	3,258	3,257	3,254	3,252	3,251	3,257	3,307	3,380	3,375	3,283
VENTA	3,311	3,282	3,414	3,269	3,260	3,260	3,259	3,256	3,253	3,253	3,258	3,308	3,382	3,377	3,285
PROMEDIO	3,310	3,281	3,413	3,268	3,259	3,259	3,258	3,255	3,253	3,252	3,257	3,308	3,381	3,376	3,284
INFORMAL															
COMPRA	3,306	3,282	3,409	3,267	3,253	3,254	3,248	3,250	3,249	3,245	3,254	3,289	3,375	3,369	3,278
VENTA	3,309	3,285	3,413	3,270	3,256	3,257	3,252	3,256	3,253	3,253	3,257	3,303	3,377	3,373	3,282
PROMEDIO	3,307	3,283	3,411	3,268	3,254	3,255	3,250	3,253	3,251	3,249	3,255	3,296	3,376	3,371	3,280
FIN DEL PERIODO															
BANCARIO 1/															
COMPRA	3,304	3,280	3,407	3,261	3,255	3,259	3,257	3,252	3,252	3,253	3,283	3,342	3,376	3,408	3,291
VENTA	3,306	3,283	3,410	3,264	3,259	3,263	3,259	3,255	3,254	3,255	3,286	3,345	3,380	3,412	3,294
PROMEDIO	3,305	3,282	3,409	3,263	3,257	3,261	3,258	3,254	3,253	3,254	3,285	3,344	3,378	3,410	3,292
INFORMAL															
COMPRA	3,301	3,281	3,403	3,255	3,252	3,260	3,251	3,248	3,248	3,252	3,274	3,331	3,375	3,404	3,286
VENTA	3,303	3,284	3,407	3,259	3,256	3,263	3,253	3,252	3,253	3,254	3,280	3,335	3,378	3,408	3,290
PROMEDIO	3,302	3,282	3,405	3,257	3,254	3,262	3,252	3,250	3,251	3,253	3,277	3,333	3,376	3,406	3,288

1/ Correspondiente a la cotización del mercado libre publicado por la Superintendencia de Banca y Seguros

CUADRO N° 03

UCAYALI: PRODUCCIÓN DE PRINCIPALES PRODUCTOS AGROPECUARIOS 2004 - 2005 1/.

(Toneladas métricas).

	2004		TOTAL 2 004	2005											Var.% 2005/2004	
	Nov.	Dic.		Ene.	Feb.	Mar.	Abr.	May.	Jun.	Jul.	Ago.	Sep	Oct.	Nov.	Nov.	Ene. - Nov.
1. AGROPECUARIO 2/	18 503	19 166	209 214	22 478	20 575	16 563	15 593	14 035	15 231	15 750	17 288	21 998	20 067	16 916	-8,6	3,4
A. AGRÍCOLA 2/	15 877	15 831	176 528	19 835	17 840	13 825	12 898	11 393	11 898	12 908	14 541	19 333	17 337	14 162	-10,8	3,3
Arroz Cáscara	475	1 503	18 554	6 284	3 671	3 287	2 439	315	558	544	1 789	5 648	4 794	815	71,6	76,8
Frijol G.S.	0	0	1 607	0	0	0	5	0	0	0	288	1 090	450	0	-	14,1
Frijol Chiclayo	0	0	2 380	0	0	0	0	0	0	133	1 345	705	230	0	-	1,4
Plátano	21 935	20 919	230 923	21 153	19 884	18 948	18 421	18 234	19 505	17 771	18 328	18 919	21 091	21 660	-1,3	1,9
Yuca	5 456	8 341	89 172	11 741	11 299	6 778	6 060	6 424	5 656	7 620	8 531	8 368	8 650	6 591	20,8	8,5
Limón	352	456	6 591	822	715	750	735	657	493	551	541	612	501	374	6,3	10,0
Naranja	603	511	7 690	489	827	670	795	807	776	596	634	643	644	851	41,1	7,7
Papaya	834	841	10 172	1 096	1 175	1 065	1 042	954	728	803	750	1 087	820	1 005	20,5	12,8
Mandarina	35	18	2 770	58	308	398	457	492	354	345	279	196	42	37	5,7	7,7
Piña	2 079	1 646	7 216	600	698	60	47	48	43	140	710	978	1 197	2 126	2,3	19,3
Mango	196	131	704	280	0	0	0	0	0	0	0	14	56	203	3,6	-3,6
Tomate	13	7	407	13	0	0	0	0	18	84	198	196	21	0	-100,0	32,7
Sandía	0	0	1 433	0	0	0	0	0	106	380	719	702	237	0	-	49,6
Cocotero	338	362	4 193	406	437	393	315	330	309	382	382	382	383	419	23,8	7,9
Maní	27	53	941	66	137	36	0	0	0	41	138	291	213	42	54,1	8,5
Caña Azúcar	1 776	1 705	29 198	2 682	2 675	2 725	3 210	2 937	3 121	2 864	2 216	2 690	2 207	2 055	15,7	6,9
Maíz Amarillo Duro	546	2 222	18 157	5 558	3 901	1 601	1 381	58	0	0	1 027	3 116	1 989	821	50,3	22,1
Palma Aceitera	2 270	2 021	29 303	1 965	2 580	2 680	3 027	3 181	3 134	2 967	2 742	2 160	1 912	2 131	-6,1	4,4
Cacao	37	29	623	29	42	37	41	57	81	91	78	83	71	90	140,8	17,6
Café	0	0	893	4	0	0	149	173	294	186	167	132	45	0	-	28,6
Aguaje	716	640	10 186	1 527	1 139	972	614	808	702	746	714	723	760	740	3,4	-1,1
Camu Camu	8	7	146	18	7	14	28	24	9	16	14	12	4	10	17,3	11,6
Pijuayo Fruto	112	261	4 877	1 419	1 381	873	468	237	145	124	74	72	86	127	13,4	8,4
Pijuayo Palmito	67	34	641	61	85	38	41	51	71	69	60	70	66	64	-3,8	11,2
OTROS CULTIVOS	3 663	2 448	34 881	3 122	3 067	2 612	2 125	1 993	1 947	2 545	2 598	3 565	2 871	1 947	-46,9	-12,5
B. PECUARIO 2/	2 627	3 335	32 686	2 643	2 735	2 738	2 695	2 642	3 333	2 842	2 747	2 665	2 729	2 754	4,8	4,0
B.1. CARNE (t.m.)	578	797	7 406	578	612	589	572	556	783	625	614	579	594	598	3,5	1,4
Aves	392	559	5 206	386	414	389	376	362	608	461	455	403	402	403	2,7	0,2
Porcino	50	79	630	61	62	60	52	51	53	44	43	48	52	52	4,3	5,3
Vacuno	132	154	1 519	125	131	135	139	138	117	116	112	124	136	140	6,0	3,5
Ovinos	4	6	52	5	5	5	5	4	4	4	4	4	4	4	-4,4	2,0
B.2. LECHE (t.m.)	226	239	2 584	243	221	249	246	259	259	269	272	266	286	286	26,4	21,8
B.3. HUEVOS (t.m.)	304	304	3 537	307	305	333	339	334	330	329	301	313	313	318	4,6	8,9

Fuente: Oficina de Información Agraria - Pucallpa.

1/ PRELIMINAR.

2/ Valor Bruto de Producción a Precios 1994 (Miles de nuevos soles).

CUADRO N° 04

UCAYALI: PRODUCCIÓN DE OTROS PRODUCTOS AGRÍCOLAS 2004 - 2005 1/.

(VBP y toneladas métricas).

	2004		TOTAL 2 004	2005											Var.% 2005/2004	
	Nov.	Dic.		Ene.	Feb.	Mar.	Abr.	May.	Jun.	Jul.	Ago.	Set.	Oct.	Nov.	Nov.	Ene. - Nov.
OTROS CULTIVOS 2/	4 500	2 896	27 259	3 122	3 067	2 612	2 125	1 993	1 947	2 545	2 598	3 564	2 871	1 947	-56,7	16,5
Achiote	0	0	5	0	0	0	0	0	0	0	1	0	0	0	-	-90,2
Ají	45	53	423	38	27	38	37	33	24	34	38	66	40	41	-8,5	12,1
Ajonjolí	0	0	0	0	0	0	0	0	0	0	0	0	0	0	-	-
Algodón	1900	950	7475,55	0	0	0	0	0	34	178	193	751	613	331	-82,6	-67,8
Anona	48	18	480	28	57	53	43	29	47	33	60	60	36	45	-6,3	5,7
Barbasco	0	0	22	0	0	0	0	0	0	0	0	0	0	0	-	-100,0
Caimito	0	0	696	125	61	111	48	46	112	80	56	62	35	0	-	5,4
Camote	88	69	888	113	50	98	80	41	42	104	69	129	116	52	-41,5	9,1
Castaña	0	0	0	0	0	0	0	0	0	0	0	0	0	0	-	-
Cocona	270	201	2631,76	360	272	172	148	182	193	227	275	251	243	283	5,1	7,1
Col	16	0	112	0	0	0	0	0	0	25	33	50	42	0	-100,0	33,9
Copozú	14	33	96	13	9	10	12	4	3	5	0	2	0	14	0,0	12,2
Culantro	25	16	314	33	33	17	21	20	33	44	35	46	41	28	12,5	18,0
Frijol de Palo	0	0	30	0	6	15	8	11	0	0	8	0	0	0	-	57,7
Granadilla	8	12	231	33	39	38	26	34	27	26	3	4	4	8	2,3	9,9
Guanábana	45	42	517	73	51	35	35	41	49	39	31	65	52	46	1,1	8,4
Guayaba	56	43	747	173	172	63	0	49	51	101	41	69	47	61	9,4	17,0
Hierba Luisa	12	20	98	26	14	0	0	0	14	0	0	10	0	0	-100,0	-18,4
Kion	0	0	0	0	0	0	0	0	0	0	0	0	0	0	-	-
Lechuga	0	0	34	0	0	0	0	0	0	0	17	13	7	0	-	7,3
Maíz Choclo	21	20	196	14	20	0	0	0	0	0	152	91	72	0	-100,0	98,3
Maracuya	0	3	57	7	14	10	0	7	0	8	0	0	0	0	-	-16,8
Marañón	96	99	837	64	34	0	0	55	75	65	44	119	140	98	2,6	-6,2
Melón	0	0	1217,2	0	0	0	0	21	0	157	621	564	120	0	-	21,8
Pacae	308	18	3572,75	177	217	153	496	516	473	452	227	280	418	293	-4,9	4,1
Palillo	27	32	401	18	9	49	0	0	0	0	0	0	0	0	-100,0	-79,2
Palta	43	28	441	74	110	45	53	26	35	29	24	22	20	45	4,7	16,6
Pan del Arbol	169	3	2073,98	330	300	219	232	243	173	290	99	153	143	170	0,9	13,4
Pepino	79	70	891	72	63	54	54	36	84	93	133	182	93	98	24,5	16,8
Pimienta	24	14	365	0	0	0	0	0	2	63	13	0	0	0	-100,0	-78,0
Pituca	68	85	1047,58	59	90	112	74	76	94	75	58	96	83	59	-13,5	-9,0
Sachapapa	109	81	801	96	83	67	42	26	39	78	24	96	97	120	10,3	6,5
Soya	0	347	391	0	0	0	0	0	0	0	22	29	102	0	-	251,7
Tangelo	24	0	284	0	0	4	17	0	25	45	36	51	21	27	12,5	-20,7
Taperibá	15	20	1925,34	142	373	300	230	332	118	124	0	0	0	3	-80,0	-14,9
Té	10	0	251	12	22	15	0	0	12	0	12	0	0	4	-60,0	-69,3
Ungurahui	114	170	2492,88	362	346	327	158	168	192	174	278	233	163	122	7,0	8,5
Zapallo	33	0	489	0	0	0	0	0	0	0	0	74	126	0	-100,0	-59,1
Zapote	0	0	2347,1	686	600	611	315	0	0	0	0	0	0	0	-	-5,8

Fuente: Oficina de Información Agraria - Pucallpa.

1/ PRELIMINAR.

2/ Valor Bruto de Producción a Precios 1994 (Miles de nuevos soles).

CUADRO N° 05

UCAYALI: SIEMBRA POR CAMPAÑA DE LOS PRINCIPALES PRODUCTOS AGRÍCOLAS 1/.

(Hectáreas)

	Nov.	Dic.	Ene.	Feb.	Mar.	Abr.	May.	Jun.	Jul.	CAMPAÑA	2005-2006				Var. % 2005/2004	
										2004-2005	Ago.	Sep.	Oct.	Nov.	Nov.	Ago.-Nov.
1. TOTAL AGRÍCOLA	6 453	1 430	1 735	1 227	979	2 807	7 510	5 485	3 089	46 386	4 724	6 713	7 343	4 185	-35,1	3,8
Arroz Cáscara	2190	535	169	198	112	656	2 307	1 816	146	12 280	713	2 365	2 884	1 309	-40,2	14,7
Frijol G.S.	0	0	0	0	5	185	836	243	241	1 520	130	0	0	0	-	1200,0
Frijol Chiclayo	0	0	0	0	0	127	781	553	550	2 011	532	0	0	0	-	-
Plátano	84	157	148	130	115	111	255	269	250	1 831	63	97	72	69	-17,9	-24,0
Yuca	788	407	365	500	420	332	880	787	752	7 815	765	818	1 130	644	-18,3	-0,4
Limón	8	5	9	10	26	16	24	22	21	156	10	11	8	9	13,3	51,0
Naranja	7	4	7	7	22	17	41	14	10	140	10	6	5	8	23,1	45,0
Papaya	16	24	38	85	51	66	68	119	110	674	45	47	30	47	193,8	47,4
Mandarina	7	6	9	6	8	12	19	9	6	87	5	3	4	7	0,0	58,3
Piña	7	4	32	16	22	40	32	26	20	236	21	12	3	17	142,9	20,5
Mango	2	0	4	2	2	5	3	1	2	21	3	1	1	3	50,0	300,0
Tomate	0	0	0	0	0	16	27	18	15	83	10	0	2	0	-	71,4
Sandía	0	0	0	0	0	44	43	23	20	130	23	0	0	0	-	-
Cocotero	6	2	4	7	7	8	13	7	6	64	1	2	3	7	8,3	8,7
Maní	16	0	0	0	0	79	226	129	120	729	100	45	83	15	-6,3	38,9
Caña Azúcar	22	7	20	46	28	21	46	44	22	309	23	23	20	22	0,0	17,3
Maíz Amarillo Duro	656	99	12	0	0	432	1 353	954	351	9 377	1 802	2 538	2 303	459	-30,0	15,0
Palma Aceitera	0	0	330	0	0	330	3	30	32	725	28	0	0	0	-	-
Cacao	3	2	6	15	9	8	8	4	6	67	8	2	5	6	100,0	133,3
Café	2	0	0	0	7	0	24	0	2	37	3	0	0	1	-50,0	0,0
Aguaje	10	18	10	7	6	9	25	19	11	214	10	10	11	11	10,0	-61,5
Camu Camu	0	0	0	0	0	1	11	0	0	12	0	0	0	0	-	-
Pijuayo Fruto	4	6	0	4	4	15	10	4	3	63	2	6	10	4	0,0	29,4
Pijuayo Palmito	0	0	0	0	5	0	4	0	0	9	0	0	0	0	-	-
OTROS	2626	155	572	194	132	279	473	396	393	7 798	417	727	770	1 548	-41,1	-33,5

Fuente: Oficina de Información Agraria - Pucallpa.

1/ PRELIMINAR.

CUADRO N° 06

UCAYALI: SIEMBRA POR CAMPAÑA DE OTROS PRODUCTOS AGRÍCOLAS 1/.

(Hectáreas)

	Nov.	Dic.	Ene.	Feb.	Mar.	Abr.	May.	Jun.	Jul.	CAMPANA	2005-2006				Var. %	
										2004-2005	Ago.	Sep.	Oct.	Nov.	Nov.	Ago.-Nov.
OTROS CULTIVOS	2 626	155	572	194	132	279	473	396	393	7 798	417	728	770	1 538	-41,4	-33,7
Achiote	3	6	1	2	2	1	6	3	3	33	3	0	2	4	33,3	0,0
Ají	8	4	6	7	9	11	13	15	12	116	13	10	9	12	50,0	10,0
Ajonjolí	0	0	1	0	0	0	0	0	0	1	0	0	0	0	-	-
Algodón	2446	35	416	44	0	0	0	0	0	4 866	0	593	659	1388	-43,3	-39,6
Anona	2	1	8	3	4	3	2	3	2	31	2	3	2	3	50,0	100,0
Barbasco	0	0	0	0	0	0	0	0	0	0	0	0	0	0	-	-
Caimito	4	2	0	4	5	2	19	6	3	52	4	2	4	4	0,0	27,3
Camote	9	8	8	9	6	7	9	16	10	109	10	7	12	11	22,2	9,7
Castaña	0	0	0	0	0	0	0	0	0	0	0	0	0	0	-	-
Cocona	21	22	18	19	17	42	49	33	32	332	30	34	14	23	9,5	0,0
Col	0	0	0	0	0	3	7	8	5	23	7	0	0	0	-	-
Copoazú	2	4	1	0	0	2	3	1	6	20	4	0	0	3	50,0	133,3
Culantro	5	5	3	3	3	18	17	11	10	102	12	11	10	6	20,0	21,9
Frijol de Palo	6	2	2	1	0	23	1	7	9	59	8	0	0	0	-100,0	-42,9
Granadilla	6	0	0	4	2	5	11	12	12	63	12	4	4	7	16,7	58,8
Guanabana	1	2	3	0	2	3	5	9	12	37	10	0	1	2	100,0	1200,0
Guayaba	8	5	7	0	2	9	12	11	10	82	12	4	4	6	-25,0	0,0
Hierba Luisa	3	2	1	2	0	1	0	4	6	21	5	0	0	0	-100,0	0,0
Kion	0	0	0	0	0	0	0	0	5	5	6	0	0	0	-	-
Lechuga	0	0	0	0	0	3	5	5	6	19	10	0	1	0	-	-
Maíz Choclo	0	0	0	0	0	0	54	27	25	135	20	14	0	0	-	17,2
Maracuya	2	2	0	3	3	6	14	9	8	58	5	0	7	3	50,0	15,4
Marañón	6	7	3	1	2	7	13	4	6	54	12	1	3	5	-16,7	90,9
Melón	0	0	0	0	0	31	40	21	23	115	29	0	0	0	-	-
Otros Pastos	24	0	61	57	35	21	55	0	0	281	0	0	9	0	-100,0	-82,7
Guaba	9	0	12	10	10	5	7	18	18	113	17	11	5	0	-100,0	-1,5
Palillo	6	3	2	0	0	4	9	11	12	61	10	0	0	0	-100,0	-50,0
Palta	0	6	1	1	1	4	5	2	6	27	5	1	0	1	-	600,0
Pan del Arbol	6	0	3	3	3	2	8	7	5	44	8	3	0	4	-33,3	15,4
Pastos Naturales	6	14	6	2	6	0	6	0	0	48	0	0	0	0	-100,0	-100,0
Pepino	14	4	1	3	2	19	18	20	15	119	19	13	7	15	7,1	45,9
Pimienta	0	3	3	3	3	0	0	0	0	12	0	0	0	0	-	-
Pituca	7	2	2	3	0	10	18	15	36	107	30	7	6	9	28,6	147,6
Sachapapa	9	2	3	1	4	6	13	13	15	82	14	7	9	9	0,0	56,0
Soya	0	0	0	0	0	5	16	74	45	357	65	0	0	0	-	-70,0
Tangelo	2	1	0	0	0	0	1	0	0	7	0	0	0	9	350,0	80,0
Taperiba	0	1	0	5	3	7	9	4	5	40	6	0	0	3	-	50,0
Té	0	0	0	0	0	0	0	0	0	0	0	0	0	0	-	-
Ungurahui	8	10	0	2	5	6	13	13	13	85	13	4	2	9	12,5	21,7
Urena (Yute)	0	0	0	0	0	0	0	0	0	0	0	0	0	0	-	-
Zapallo	0	0	0	0	0	7	9	10	12	38	11	0	0	1	-	-
Zapote	3	2	1	2	4	6	6	4	6	46	5	0	0	1	-66,7	-60,0

Fuente: Oficina de Información Agraria - Pucallpa

1/ PRELIMINAR

CUADRO N° 07

UCAYALI: DESEMBARQUE DE PESCADO PARA CONSUMO HUMANO 2004-2005

(Toneladas métricas)

	2004		TOTAL 2 004	2005											Var.% 2005/2004	
	Nov.	Dic.		Ene.	Feb.	Mar.	Abr.	May.	Jun.	Jul.	Ago.	Set.	Oct.	Nov.	Nov.	Ene. - Nov.
TOTAL	995	1 046	11 174	802	941	857	844	829	1 071	1 012	1 019	843	857	974	-2,2	-0,8
Fresco	210	125	3 161	149	254	205	182	197	181	193	207	166	208	188	-10,7	-29,9
Seco-Salado	785	921	8 013	654	687	652	662	632	890	819	812	678	649	786	0,1	11,7
TOTAL 1/	995	1 046	11 174	802	941	857	844	829	1 071	1 012	1 019	843	857	974	-2,2	-0,8
Acarahuazú	0	0	19	0	15	0	3	0	1	0	0	0	0	0	-	5,9
Achacubo	25	33	126	41	14	1	10	0	0	18	12	8	10	25	1,2	49,7
Achune	0	0	4	0	0	0	0	0	1	0	0	0	0	0	-	-50,0
Arahwana	43	53	346	21	29	38	15	21	47	20	24	18	23	43	-1,2	1,7
Ashara	0	0	0	0	0	1	0	0	0	10	0	0	0	0	-	-
Bagre	1	0	43	0	0	2	2	4	8	11	35	15	9	2	80,0	106,9
Bocón	0	0	2	0	0	0	0	0	0	0	0	0	0	0	-	-55,0
Boquichico	149	156	2 095	134	163	155	128	170	251	249	230	203	144	149	-0,3	1,8
Carachama	1	1	26	0	0	2	1	1	2	3	3	1	4	2	100,0	-25,9
Chambira	0	0	10	0	0	1	1	2	1	1	1	0	0	0	-	-36,1
Chiu Chiu	57	41	620	56	91	45	64	33	10	13	4	20	73	62	9,5	-18,5
Corvina	0	0	27	0	7	2	1	2	2	1	0	0	2	1	-	-32,6
Doncella	133	142	1 408	130	118	129	104	133	157	145	147	121	123	133	0,3	13,6
Dorado	125	112	1 350	120	100	138	99	129	119	125	141	132	123	126	1,0	9,1
Fasaco	4	8	71	13	16	8	7	20	4	7	5	4	5	4	-12,5	46,0
Gamitana	80	106	766	46	66	59	50	49	101	46	52	41	28	80	-0,5	-6,6
Huapeta	0	0	0	0	0	0	0	0	0	0	0	0	0	0	-	-
Leguía	1	1	45	3	1	7	3	0	1	0	0	0	0	1	-40,0	-63,7
Lisa	0	0	102	0	0	8	15	2	32	32	4	1	0	0	-	-8,4
LLambina	85	75	949	34	79	59	85	48	24	14	19	28	51	61	-28,6	-42,7
Llausa	19	20	130	20	12	1	1	23	54	5	28	23	18	19	1,6	84,8
Manitoa	0	0	11	0	0	0	0	0	0	21	34	0	0	0	-	396,4
Maparate	102	77	743	72	95	54	59	83	92	87	88	79	81	102	-0,4	33,8
Mota	34	36	416	34	22	16	23	10	1	46	50	38	38	31	-8,8	-19,1
Novia	0	0	2	0	0	0	0	0	0	0	0	0	0	0	-	-85,0
Paco	40	48	328	15	36	32	47	23	41	21	11	9	12	40	-0,7	2,2
Paiche	0	0	31	0	0	7	5	6	5	6	5	4	0	0	-	17,7
Palometa	2	0	186	1	1	15	19	12	27	47	28	16	14	2	-10,0	-3,6
Paña	3	2	44	6	6	4	2	4	4	3	2	2	4	2	-33,3	-10,1
Panshin	0	1	2	0	0	0	0	0	0	3	0	0	0	0	-	1200,0
Piro	2	1	60	0	2	10	1	0	0	0	1	0	0	1	-65,0	-73,1
Ractacara	14	1	61	7	8	4	3	2	3	1	5	2	24	14	2,9	23,8
Sábalo	0	0	3	0	0	0	0	0	0	1	0	0	0	0	-	-50,0
Saltón	0	0	177	1	15	18	12	1	0	2	1	1	1	1	-	-70,2
Sardina	6	4	155	2	1	2	4	19	16	13	24	14	4	3	-51,7	-33,5
Shiripira	0	0	5	1	0	0	1	1	0	0	2	1	2	0	-	52,0
Torre	20	48	297	25	1	9	27	19	48	49	42	43	41	20	-2,5	29,9
Tucunaré	0	3	26	0	4	4	2	3	4	1	3	2	2	0	-	17,3
Turushuqui	32	43	235	0	18	20	21	0	16	12	17	14	14	33	4,4	-14,2
Vaselina	1	0	10	0	0	0	0	0	1	0	0	0	0	1	-30,0	-71,6
Yulilla	14	33	207	18	13	12	23	1	0	0	1	2	3	15	7,9	-49,1
Otros	2	1	37	3	9	3	4	7	1	2	1	0	2	2	-10,0	-8,6

Fuente: Dirección Regional de la Producción - Ucayali.

1/ Incluye pescado fresco y seco-salado

CUADRO N° 08

UCAYALI: PRODUCCIÓN DE MADERA ROLLIZA SEGÚN ESPECIES 2004-2005 1/.

(Métros cúbicos)

	2004		TOTAL 2 004	2005											Var.% 2005/2004	
	Nov.	Dic.		Ene.	Feb.	Mar.	Abr.	May.	Jun.	Jul.	Ago.	Sep.	Oct.	Nov.	Nov.	Ene. - Nov.
Total	18 700	21 900	283 244	20 314	26 151	31 563	20 513	30 285	32 041	24 275	24 166	30 845	30 527	26 466	41,5	13,7
Aguano Masha	45	19	1 380	30	79	28	10	32	498	192	229	354	19	86	90,4	14,4
Bolaina blanca	408	1 457	16 981	1 332	994	1 848	1 831	849	732	993	549	1 050	511	1 044	155,6	-24,4
Caoba	503	481	9 346	583	1 257	724	545	929	521	1 939	1 327	2 045	567	1 022	103,1	29,2
Capirona	1 082	2 263	27 054	1 530	1 821	2 706	820	2 023	2 992	3 362	3 546	3 347	3 189	3 346	209,1	15,7
Cachimbo	0	8	8	0	88	699	663	473	1 717	1 089	1 323	816	1 485	962	-	-
Catahua	1 779	1 541	22 506	1 274	1 863	2 456	1 001	1 766	1 604	718	1 303	2 473	3 398	1 827	2,7	-6,1
Cedro	911	1 061	14 389	1 514	1 719	1 555	571	2 193	714	490	162	825	244	275	-69,8	-23,0
Copaiba	897	731	15 590	673	1 180	1 301	723	1 224	1 369	833	839	1 677	1 452	1 216	35,6	-16,0
Cumala	1 480	2 035	21 951	2 222	2 091	3 025	1 875	4 118	2 597	1 776	915	2 224	1 723	1 751	18,3	22,1
Estoraque	87	13	823	18	31	40	6	38	107	78	235	435	499	171	97,5	104,7
Huayruro	458	354	2 903	257	244	103	455	59	632	204	160	482	701	231	-49,6	38,4
Huimba negra	47	43	1 215	48	141	78	182	284	255	211	157	448	411	258	448,9	111,1
Ishpingo	240	73	2 662	115	358	274	227	418	150	61	48	35	138	33	-86,1	-28,2
Lagarto caspi	67	61	1 116	41	139	196	14	199	49	127	78	70	71	148	122,4	7,2
Loro Micuna	0	0	0	0	0	0	0	0	0	0	54	41	0	0	-	-
Lupuna blanca	3 308	3 384	44 634	4 860	5 356	6 825	3 112	5 271	4 691	1 960	2 749	2 968	3 360	3 344	1,1	7,9
Manchinga	0	0	251	0	0	0	0	0	0	0	0	0	102	0	-	-59,3
Marupa	61	116	936	140	111	110	2	8	103	30	0	3	0	43	-29,0	-32,9
Moena	333	496	8 522	424	1 015	1 162	939	1 718	1 523	523	518	1 047	254	381	14,4	18,4
Panguana	0	41	181	52	30	0	38	0	55	0	0	172	373	328	-	648,9
Pashaco	194	248	4 089	121	552	411	479	412	724	399	397	412	442	344	77,2	22,2
Pumaquiro	88	113	2 371	129	131	327	136	285	213	115	111	149	108	0	-100,0	-24,5
Quinilla	989	787	16 323	833	775	1 346	671	746	1 723	1 341	2 885	1 969	2 084	2 866	189,9	11,0
Requia	80	145	2 523	201	273	264	132	282	84	381	0	236	358	102	27,0	-2,7
Shihuahuaco	1 185	535	14 984	766	1 046	1 235	689	789	1 542	2 415	2 205	3 857	4 034	2 434	105,3	45,4
Tahuari	0	49	148	18	9	0	59	56	11	9	0	10	85	7	-	167,7
Tornillo	2 331	2 175	23 205	1 853	2 853	2 684	3 317	3 241	3 531	2 009	1 068	982	2 302	1 388	-40,5	20,0
Utucuro	392	145	4 193	179	353	593	123	591	525	388	1 203	429	556	436	11,3	32,8
Yacushapana	0	83	1 642	37	65	209	65	274	263	645	807	844	383	666	-	173,1
Otros	1 737	3 443	21 318	1 065	1 574	1 361	1 829	2 009	3 117	1 987	1 298	1 447	1 679	1 759	1,3	7,0

Fuente: Instituto Nacional de Recursos Naturales INRENA-Ucayali
1/ PRELIMINAR.

CUADRO N° 09
UCAYALI: PRODUCCIÓN DE MADERA ASERRADA SEGÚN ESPECIES 2004-2005 1/.
(Métros cúbicos)

	2004		TOTAL 2 004	2005											Var.% 2005/2004	
	Nov.	Dic.		Ene.	Feb.	Mar.	Abr.	May.	Jun.	Jul.	Ago.	Sep.	Oct.	Nov.	Nov.	Ene. - Nov.
TOTAL	32 665	40 782	413 960	38 959	40 236	49 915	48 201	47 018	46 390	22 036	25 991	23 707	34 604	38 474	17,8	11,3
Aguano Masha	522	363	3 540	267	245	401	244	300	295	323	161	320	289	299	-42,8	-1,0
Caoba	969	1 278	17 430	827	1 143	1 814	2 775	2 312	2 634	940	1 389	621	902	765	-21,1	-0,2
Capirona	4 284	6 327	47 936	5 529	5 342	5 557	5 819	5 182	4 694	2 500	3 857	3 923	5 547	7 096	65,6	32,3
Cachimbo	476	815	4 047	545	462	740	893	621	1 015	1 137	683	747	1 626	1 667	250,3	213,6
Catahua	2 264	2 120	24 439	2 019	2 053	2 397	2 982	2 520	1 757	1 133	1 624	1 793	2 660	2 232	-1,4	3,8
Cedro	2 020	2 548	46 139	4 850	4 787	5 859	5 196	4 976	5 518	1 013	439	734	675	638	-68,4	-20,4
Copaiba	1 868	1 903	21 924	2 013	2 006	2 302	1 871	1 843	1 461	834	957	855	1 821	1 546	-17,2	-12,5
Cumala	2 242	3 554	27 741	3 201	3 421	4 195	4 367	4 327	3 749	1 943	1 303	1 428	1 460	1 784	-20,4	28,9
Estoraque	203	182	2 090	208	160	189	234	267	267	68	126	163	384	388	91,1	28,6
Huayruro	566	633	4 268	376	532	530	419	199	428	198	169	358	856	684	20,7	30,6
Huimba	658	1 212	3 698	776	1 483	1 926	336	645	607	201	187	464	812	675	2,6	226,4
Ishpingo	142	191	2 659	100	168	249	231	337	289	120	68	94	41	120	-15,3	-26,4
Lagarto	36	69	755	76	158	101	65	123	65	45	76	32	150	83	128,1	42,0
Loro Micuna	0	0	0	0	0	0	0	129	23	0	0	0	0	27	-	-
Lupuna	6 061	6 146	78 138	6 207	5 718	6 501	8 151	6 808	7 432	2 318	2 827	2 221	4 967	5 140	-15,2	-19,0
Manchinga	0	3	91	6	0	0	0	0	43	0	0	0	0	97	-	65,5
Marupa	78	87	827	78	112	131	182	155	47	21	11	59	24	0	-100,0	10,7
Mashonaste	0	0	41	0	8	0	0	13	0	39	0	0	0	0	-	42,0
Moena	330	616	10 079	570	1 019	852	1 393	1 667	1 417	785	1 237	885	250	233	-29,4	8,9
Pashaco	390	332	3 628	317	407	383	504	469	481	465	546	220	209	454	16,4	35,2
Pino	0	0	0	0	0	0	0	0	0	0	0	0	0	0	-	-
Pumaquiro	192	118	2 013	120	167	162	243	205	226	96	74	69	170	146	-24,0	-11,4
Quinilla	1 222	1 136	10 657	698	915	1 551	1 183	1 307	1 173	1 059	1 818	1 698	1 701	1 849	51,3	57,1
Requia	59	298	2 371	316	174	232	171	219	180	154	93	339	545	436	640,3	38,0
Shihuahuaco	1 888	2 420	20 506	1 818	2 405	3 343	2 379	3 608	3 292	1 256	1 807	2 038	3 389	3 961	109,8	62,0
Tornillo	2 463	3 526	32 221	3 696	3 711	4 630	3 745	4 335	4 560	2 685	2 243	1 212	1 911	3 245	31,8	25,4
Ubos	0	0	0	0	0	0	0	0	0	0	0	24	3	59	-	-
Utucuro	377	356	4 912	497	417	701	750	654	444	254	818	854	405	464	23,1	37,4
Yacushapana	60	21	1 083	38	70	139	128	161	183	375	640	356	502	335	461,6	175,1
Otros	3 296	4 528	40 725	3 810	3 152	5 031	3 937	3 635	4 154	2 033	2 835	2 202	3 306	4 050	22,9	5,4

Fuente: Instituto Nacional de Recursos Naturales INRENA-Ucayali
1/ PRELIMINAR.

CUADRO N° 10

UCAYALI: PRODUCCIÓN DE HIDROCARBUROS LÍQUIDOS 2004 - 2005

	2004		TOTAL 2 004	2005											Var.% 2005/2004	
	Nov.	Dic.		Ene.	Feb.	Mar.	Abr.	May.	Jun.	Jul.	Ago.	Set.	Oct.	Nov.	Nov.	Ene. - Nov.
<u>PETRÓLEO CRUDO 1/</u>	<u>129 837</u>	<u>127 744</u>	<u>1 550 845</u>	<u>128 571</u>	<u>118 870</u>	<u>132 571</u>	<u>124 665</u>	<u>125 372</u>	<u>118 960</u>	<u>124 915</u>	<u>127 646</u>	<u>122 127</u>	<u>125 823</u>	<u>119 425</u>	<u>-8,0</u>	<u>-3,8</u>
Lote 31-B Y 31-D	11 221	10 489	122 445	9 417	9 173	14 027	11 925	8 659	13 720	9 791	14 706	12 208	13 998	12 108	7,9	15,9
Lote 31-C	118 616	117 255	1 428 400	119 154	109 697	118 544	112 740	116 713	105 240	115 124	112 940	109 919	111 825	107 317	-9,5	-5,5
<u>GAS NATURAL 2/</u>	<u>1 240 710</u>	<u>753 872</u>	<u>13 223 224</u>	<u>1 100 933</u>	<u>1 010 176</u>	<u>1 188 485</u>	<u>1 173 417</u>	<u>1 348 754</u>	<u>1 351 748</u>	<u>1 428 037</u>	<u>1 418 772</u>	<u>1 361 868</u>	<u>1 362 454</u>	<u>1 344 358</u>	<u>8,4</u>	<u>13,0</u>
Lote 31-C	1 240 710	753 872	13 223 224	1 100 933	1 010 176	1 188 485	1 173 417	1 348 754	1 351 748	1 428 037	1 418 772	1 361 868	1 362 454	1 344 358	8,4	13,0

1/ Barriles

2/ Miles de pies cúbicos.

Fuente: Perupetro S.A.

CUADRO N° 11

UCAYALI: INDICADORES DE LA PRODUCCIÓN INDUSTRIAL DE PUCALLPA 2004-2005

Líneas Industriales	Unidad Medida	2004		2005											Var.% 2005/2004	
		Nov.	Dic.	Ene.	Feb.	Mar.	Abr.	May.	Jun.	Jul.	Ago.	Set.	Oct.	Nov.	Nov.	Ene.-Nov.
Cerveza	Miles de litros	4 559	5 006	5 148	4 480	4 470	4 785	4 028	5 288	5 220	5 725	4 300	5 122	5 543	21,6	21,7
Bebidas gaseosas	Miles de litros	1 083	1 255	1 134	1 063	1 019	889	902	831	942	1 260	1 100	962	1 020	-5,8	-22,5
Aserrado de madera	m3	32 665	40 782	38 971	40 345	50 216	49 077	47 952	47 956	22 254	26 095	32 396	34 358	38 475	17,8	14,7
Triplay	m3	7 281	7 770	7 660	7 138	9 227	8 008	8 618	8 248	8 150	3 009	6 673	6 958	7 356	1,0	75,2
Parquet	m3	738	481	390	330	517	412	465	481	307	357	362	540	745	0,9	-4,5
Láminas galvanizadas	Unidades	0	0	179 005	214 513	0	0	0	106 943	288 576	0	0	0	0	-	3,1
Refinación de petróleo	Barriles	103 529	87 658	93 344	87 052	88 774	87 004	77 100	80 327	84 242	88 266	80 628	78 135	78 471	-24,2	-7,9

Fuente: Dirección Regional de la Producción - Ucayali, Encuesta a Empresas Industriales

CUADRO N° 12

UCAYALI : ARRIBOS Y PERNOCTACIONES A LOS ESTABLECIMIENTOS DE HOSPEDAJE 2004-2005

(Número)

	2004		TOTAL 2 004	2005											Var.% 2005/2004	
	Nov.	Dic.		Ene.	Feb.	Mar.	Abr.	May.	Jun.	Jul.	Ago.	Set.	Oct.	Nov.	Nov.	Ene.-Nov.
<u>ARRIBOS</u>	<u>7 187</u>	<u>7 409</u>	<u>86 857</u>	<u>7 781</u>	<u>7 763</u>	<u>8 882</u>	<u>8 838</u>	<u>8 441</u>	<u>9 038</u>	<u>8 694</u>	<u>8 813</u>	<u>8 259</u>	<u>8 332</u>	<u>9 546</u>	<u>32,8</u>	<u>18,8</u>
Nacionales	7 033	7 231	84 519	7 548	7 496	8 639	8 530	8 154	8 726	8 421	8 549	8 020	8 132	9 344	32,9	18,5
Extranjeros	154	178	2 338	233	267	243	308	287	312	273	264	239	200	202	31,2	30,9
<u>PERNOCTACIONES</u>	<u>14 394</u>	<u>13 544</u>	<u>167 371</u>	<u>14 446</u>	<u>14 755</u>	<u>16 935</u>	<u>15 857</u>	<u>16 879</u>	<u>16 833</u>	<u>15 739</u>	<u>15 727</u>	<u>14 962</u>	<u>15 124</u>	<u>17 501</u>	<u>21,6</u>	<u>13,6</u>
Nacionales	14 021	13 130	161 646	13 940	14 175	16 340	15 258	16 318	16 090	15 058	15 130	14 438	14 607	17 036	21,5	13,4
Extranjeros	373	414	5 725	506	580	595	599	561	743	681	597	524	517	465	24,7	19,9

Fuente: Dirección Regional de Comercio Exterior y Turismo- Ucayali

Cuadro N° 13

UCA YALI: RECAUDACIÓN TRIBUTARIA 2004-2005

(Miles de nuevos soles)

	2 004		2 005											Var.% 2005/2004	
	Nov.	Dic.	Ene.	Feb.	Mar.	Abr.	May.	Jun.	Jul.	Ago.	Set.	Oct.	Nov.	Nov.	Ene. - Nov.
Total Recaudación (I+II)	14 131	8 819	16 327	12 310	15 230	23 620	17 063	16 970	13 183	17 616	15 483	14 916	15 330	8,5	25,3
I. Ingresos tributarios	14 045	8 780	16 280	12 239	15 124	23 524	16 952	16 895	13 098	17 508	15 338	14 831	15 273	8,7	25,5
1. Impuesto a la Renta	4 190	2 942	5 200	4 511	4 812	15 692	5 763	6 007	5 585	6 130	5 542	5 382	6 218	48,4	35,0
2. Impuesto a las importaciones	5	12	6	7	20	12	12	13	12	20	38	197	18	260,0	200,8
3. Impuesto general a las ventas	3 143	1 220	2 472	2 722	2 854	2 521	3 428	2 680	2 087	2 387	2 881	2 820	2 167	-31,1	7,1
- interno	3 136	1 209	2 468	2 717	2 851	2 512	3 427	2 666	2 054	2 375	2 776	2 269	2 135	-31,9	4,8
- importaciones	6	10	4	5	3	8	1	12	29	11	93	490	28	366,7	442,9
- Promoción municipal	1	1	0	0	0	1	0	2	4	1	12	61	4	300,0	431,3
4. Impuesto Selectivo al Consumo	5 507	4 292	8 012	4 750	7 114	5 051	7 446	6 750	5 205	8 695	6 598	6 097	6 613	20,1	30,4
5. Otros ingresos tributarios	1 200	314	590	249	324	248	303	1 445	209	276	279	335	257	-78,6	-23,6
II. Ingresos no tributarios	86	39	47	71	106	96	111	75	85	108	145	85	57	-33,7	-0,4

Fuente: SUNAT-Aduanas Oficina Zonal Pucallpa.

CUADRO N° 14

UCAYALI: SALDO DE DEPÓSITOS DEL SISTEMA FINANCIERO DE PUCALLPA 2004 - 2005

(Miles de nuevos soles)

	2004		2005										Var. %		
	Nov.	Dic.	Ene.	Feb.	Mar.	Abr.	May.	Jun.	Jul.	Ago.	Set.	Oct.	Nov.	Mes	Annual
<u>TOTAL SISTEMA FINANCIERO</u>	<u>190 930</u>	<u>196 294</u>	<u>194 333</u>	<u>190 827</u>	<u>203 524</u>	<u>200 453</u>	<u>209 196</u>	<u>208 715</u>	<u>211 927</u>	<u>219 913</u>	<u>224 145</u>	<u>221 974</u>	<u>227 016</u>	<u>2,3</u>	<u>18,9</u>
<u>A. EMPRESAS BANCARIAS</u>	<u>184 101</u>	<u>189 687</u>	<u>187 928</u>	<u>184 146</u>	<u>196 802</u>	<u>193 644</u>	<u>202 079</u>	<u>201 692</u>	<u>204 604</u>	<u>212 924</u>	<u>216 853</u>	<u>214 557</u>	<u>219 368</u>	<u>2,2</u>	<u>19,2</u>
Continental	86 771	89 884	91 859	86 255	93 134	81 996	83 647	83 386	94 985	104 009	102 483	97 333	100 473	3,2	15,8
Crédito*	79 532	80 418	75 943	78 838	87 990	92 549	100 388	98 914	92 294	90 717	90 566	91 485	93 163	1,8	17,1
Interbank*	9 264	10 078	10 380	10 295	6 334	7 319	6 070	6 143	6 358	6 564	7 772	8 338	8 795	5,5	-5,1
Wiese	7 393	8 135	8 617	7 666	8 188	10 655	10 793	12 069	9 829	10 380	14 656	15 684	15 298	-2,5	106,9
Trabajo	1 141	1 172	1 128	1 092	1 155	1 125	1 181	1 180	1 138	1 254	1 228	1 293	1 316	1,8	15,3
Mibanco	0	0	0	0	0	0	0	0	0	0	148	424	323	-23,8	-
<u>B. EMPRESAS NO BANCARIAS</u>	<u>6 829</u>	<u>6 606</u>	<u>6 405</u>	<u>6 681</u>	<u>6 722</u>	<u>6 809</u>	<u>7 117</u>	<u>7 023</u>	<u>7 323</u>	<u>6 989</u>	<u>7 292</u>	<u>7 417</u>	<u>7 648</u>	<u>3,1</u>	<u>12,0</u>
C. M. Maynas	6 829	6 606	6 405	6 681	6 722	6 809	7 117	7 023	7 323	6 989	7 292	7 417	7 648	3,1	12,0

*Fuente: Superintendencia de Banca y Seguro

CUADRO N° 15

UCAYALI: SALDO DE DEPÓSITOS DEL SISTEMA FINANCIERO DE PUCALLPA, SEGÚN TIPO 2004 - 2005

(Miles de nuevos soles).

	2004		2005										Var. %		
	Nov.	Dic.	Ene.	Feb.	Mar.	Abr.	May.	Jun.	Jul.	Ago.	Set.	Oct.	Nov.	Mes	Anual
<u>TOTAL DEPÓSITOS</u>	<u>190 930</u>	<u>196 294</u>	<u>194 333</u>	<u>190 827</u>	<u>203 524</u>	<u>200 453</u>	<u>209 196</u>	<u>208 715</u>	<u>211 927</u>	<u>219 913</u>	<u>221 145</u>	<u>221 974</u>	<u>227 016</u>	<u>2,3</u>	<u>18,9</u>
<u>A. DEPÓSITOS A LA VISTA</u>	<u>94 505</u>	<u>95 224</u>	<u>89 756</u>	<u>88 266</u>	<u>94 762</u>	<u>99 485</u>	<u>99 854</u>	<u>99 893</u>	<u>101 137</u>	<u>103 891</u>	<u>104 065</u>	<u>103 785</u>	<u>108 620</u>	<u>4,7</u>	<u>14,9</u>
Empresas Bancarias	94 500	95 219	89 756	88 266	94 762	99 485	99 854	99 893	101 137	103 891	104 065	103 785	108 620	4,7	14,9
Empresas No Bancarias	5	5	0	0	0	0	0	0	0	0	0	0	0	-	-100,0
<u>B. DEPÓSITOS DE AHORRO</u>	<u>42 111</u>	<u>44 904</u>	<u>43 223</u>	<u>42 669</u>	<u>45 783</u>	<u>44 141</u>	<u>44 842</u>	<u>46 067</u>	<u>46 651</u>	<u>47 662</u>	<u>47 615</u>	<u>47 822</u>	<u>45 667</u>	<u>-4,5</u>	<u>8,4</u>
Empresas Bancarias	39 813	42 843	41 401	40 720	43 809	42 086	42 650	43 956	44 513	45 426	45 475	45 620	43 499	-4,6	9,3
Empresas No Bancarias	2 298	2 061	1 822	1 949	1 974	2 055	2 192	2 111	2 138	2 236	2 140	2 202	2 168	-1,5	-5,6
<u>C. DEPÓSITOS A PLAZO</u>	<u>54 314</u>	<u>56 167</u>	<u>61 354</u>	<u>59 892</u>	<u>62 979</u>	<u>56 827</u>	<u>64 500</u>	<u>62 755</u>	<u>64 139</u>	<u>68 360</u>	<u>69 465</u>	<u>70 367</u>	<u>72 729</u>	<u>3,4</u>	<u>33,9</u>
Empresas Bancarias	49 788	51 626	56 771	55 160	58 231	52 073	59 575	57 843	58 954	63 607	64 313	64 952	67 249	3,5	35,1
Empresas No Bancarias	4 526	4 541	4 583	4 732	4 748	4 754	4 925	4 912	5 185	4 753	5 152	5 415	5 480	1,2	21,1

Fuente: Empresas Financieras.

CUADRO N° 16

UCAYALI: SALDO DE DEPÓSITOS DEL SISTEMA FINANCIERO DE PUCALLPA, SEGÚN MONEDAS 2004 - 2005

(Miles de nuevos soles).

	2004		Ene.	Feb.	Mar.	Abr.	May.	2005					Var. %		
	Nov.	Dic.						Jun.	Jul.	Ago.	Set.	Oct.	Nov.	Mes	Anual
<u>TOTAL DEPÓSITOS</u>	<u>190 930</u>	<u>196 294</u>	<u>194 333</u>	<u>190 827</u>	<u>203 524</u>	<u>200 453</u>	<u>209 196</u>	<u>208 715</u>	<u>211 927</u>	<u>219 913</u>	<u>221 145</u>	<u>221 974</u>	<u>227 016</u>	<u>2,3</u>	<u>18,9</u>
<u>A. MONEDA NACIONAL</u>	<u>119 082</u>	<u>124 086</u>	<u>124 587</u>	<u>119 239</u>	<u>135 324</u>	<u>143 778</u>	<u>145 212</u>	<u>150 693</u>	<u>153 586</u>	<u>159 408</u>	<u>159 201</u>	<u>159 476</u>	<u>159 918</u>	<u>0,2</u>	<u>28,7</u>
Depósitos Vista	80 424	83 305	78 874	74 751	82 986	86 971	85 992	86 411	89 149	90 931	90 867	89 811	90 603	-1,2	6,7
Depósitos de Ahorro	21 804	23 841	23 056	22 237	25 787	24 836	24 544	27 967	27 692	26 786	26 852	27 155	26 377	1,1	22,9
Depósitos a Plazo	16 854	16 940	22 657	22 251	26 551	31 971	34 676	36 315	36 745	41 691	41 482	42 510	42 938	2,5	141,4
<u>B. MONEDA EXTRANJERA</u>	<u>71 848</u>	<u>72 208</u>	<u>69 746</u>	<u>71 588</u>	<u>68 200</u>	<u>56 675</u>	<u>63 984</u>	<u>58 022</u>	<u>58 341</u>	<u>60 505</u>	<u>61 944</u>	<u>62 498</u>	<u>67 098</u>	<u>0,9</u>	<u>-20,1</u>
Depósitos Vista	14 081	11 918	10 882	13 514	11 775	12 514	13 862	13 482	11 988	12 960	13 198	13 974	18 017	5,9	-28,9
Depósitos de Ahorro	20 307	21 063	20 167	20 433	19 997	19 305	20 298	18 100	18 959	20 876	20 763	20 667	19 290	-0,5	4,9
Depósitos a Plazo	37 460	39 227	38 697	37 641	36 428	24 856	29 824	26 440	27 394	26 669	27 983	27 857	29 791	-0,5	-28,3

Fuente: Empresas Financieras.

CUADRO N° 17

UCAYALI: SALDO DE COLOCACIONES DEL SISTEMA FINANCIERO DE PUCALLPA 2004 - 2005

(Miles de nuevos soles).

	2004		2005										Var. %		
	Nov.	Dic.	Ene.	Feb.	Mar.	Abr.	May.	Jun.	Jul.	Ago.	Set.	Oct.	Nov.	Mes	Anual
<u>TOTAL SISTEMA FINANCIERO</u>	<u>140 758</u>	<u>137 904</u>	<u>135 435</u>	<u>137 762</u>	<u>144 948</u>	<u>144 585</u>	<u>149 736</u>	<u>154 013</u>	<u>141 456</u>	<u>138 621</u>	<u>147 119</u>	<u>158 591</u>	<u>160 678</u>	<u>1,3</u>	<u>14,2</u>
Moneda Nacional	83 570	85 109	83 527	86 361	87 608	88 413	89 576	91 135	84 332	79 075	83 499	92 225	93 616	1,5	12,0
Moneda Extranjera	57 188	52 795	51 908	51 401	57 340	56 172	60 160	62 878	57 124	59 546	63 620	66 366	67 062	1,0	17,3
<u>TOTAL SISTEMA BANCARIO</u>	<u>128 019</u>	<u>124 711</u>	<u>122 229</u>	<u>124 212</u>	<u>131 001</u>	<u>130 273</u>	<u>135 020</u>	<u>138 902</u>	<u>126 170</u>	<u>123 089</u>	<u>131 083</u>	<u>141 672</u>	<u>142 767</u>	<u>0,8</u>	<u>11,5</u>
Continental	31 766	31 702	30 262	30 485	30 818	29 108	32 021	33 597	35 999	37 539	37 791	36 843	37 158	0,9	17,0
Crédito*	57 102	53 983	52 507	52 848	58 060	58 058	58 943	61 250	45 922	48 008	53 255	58 030	61 654	6,2	8,0
Interbank*	19 120	18 213	17 915	18 365	18 756	19 275	19 494	19 378	19 399	19 659	18 935	18 728	19 442	3,8	1,7
Wiese	1 345	2 073	2 872	3 933	4 787	5 434	6 406	6 622	6 969	7 291	7 325	7 675	7 874	2,6	485,6
Trabajo	18 686	18 741	18 672	18 581	18 580	18 397	18 156	18 055	17 881	10 592	10 994	16 632	11 850	-28,8	-36,6
Mibanco	0	0	0	0	0	0	0	0	0	0	2 783	3 764	4 789	27,2	-
<u>TOTAL SISTEMA NO BANCARIO</u>	<u>12 739</u>	<u>13 193</u>	<u>13 206</u>	<u>13 550</u>	<u>13 947</u>	<u>14 312</u>	<u>14 716</u>	<u>15 111</u>	<u>15 286</u>	<u>15 532</u>	<u>16 036</u>	<u>16 619</u>	<u>16 981</u>	<u>2,2</u>	<u>33,3</u>
C. M. Maynas	12 739	13 193	13 206	13 550	13 947	14 312	14 716	15 111	15 286	15 532	16 036	16 619	16 981	2,2	33,3

*Fuente: Superintendencia de Banca y Seguro

CUADRO N° 18

UCAYALI : RATIO DE CARTERA PESADA DEL SISTEMA FINANCIERO 2004 - 2005

(En porcentaje)

	2004		2005										
	Nov.	Dic.	Ene.	Feb.	Mar.	Abr.	May.	Jun.	Jul.	Ago.	Sep	Oct	Nov
<u>SISTEMA FINANCIERO</u>	<u>8,4</u>	<u>8,4</u>	<u>10,7</u>	<u>8,7</u>	<u>8,4</u>	<u>10,5</u>	<u>8,1</u>	<u>8,2</u>	<u>8,5</u>	<u>6,9</u>	<u>6,9</u>	<u>5,1</u>	<u>3,5</u>
<u>A. EMPRESAS BANCARIAS</u>	<u>8,9</u>	<u>9,0</u>	<u>11,5</u>	<u>9,0</u>	<u>8,8</u>	<u>11,3</u>	<u>8,5</u>	<u>8,6</u>	<u>8,8</u>	<u>7,1</u>	<u>7,1</u>	<u>5,0</u>	<u>3,4</u>
Continental	2,0	2,0	2,2	2,1	2,0	1,8	1,8	2,1	2,6	2,8	2,7	2,1	1,9
Crédito*	4,9	4,8	14,4	4,3	4,1	14,2	3,2	2,9	3,0	3,1	2,9	1,3	0,4
Interbank	22,7	23,7	24,1	23,4	22,8	22,4	22,0	22,5	22,5	22,6	25,5	18,9	16,4
Wiese	1,7	1,8	1,4	0,4	0,2	0,5	0,6	1,0	1,0	1,0	1,5	1,0	1,3
Banco del Trabajo	11,6	12,0	12,6	13,1	13,6	14,3	14,7	15,3	16,1	4,8	3,5	2,3	3,7
Mibanco	-	-	-	-	-	-	-	-	-	-	-	-	-
<u>B. SISTEMA NO BANCARIO</u>	<u>4,6</u>	<u>4,7</u>	<u>4,9</u>	<u>6,7</u>	<u>5,8</u>	<u>5,5</u>	<u>5,4</u>	<u>5,7</u>	<u>6,2</u>	<u>5,7</u>	<u>5,7</u>	<u>5,7</u>	<u>5,7</u>
Caja Municipal	4,6	4,7	4,9	6,7	5,8	5,5	5,4	5,7	6,2	5,7	5,7	5,7	5,7

Fuente: Empresas Financieras.

* Preliminar.

CUADRO N° 19

UCAYALI: EJECUCIÓN DE INGRESOS DEL GOBIERNO REGIONAL 2004 - 2005 1/

(En Miles nuevos soles)

	2004		TOTAL 2004	2005											Var.% 2005/2004	
	Nov.	Dic.		Ene.	Feb.	Mar.	Abr.	May.	Jun.	Jul.	Ago.	Set.	Oct.	Nov.	Nov.	Ene.Nov.
INGRESOS DEL GOBIERNO REGIONAL	5 482	4 855	83 249	52 080	1 882	15 735	11 353	10 373	8 913	10 031	11 302	13 495	10 035	10 706	95,3	98,9
INGRESOS CORRIENTES	4 446	3 683	46 817	5 098	- 411	13 568	8 488	8 232	6 600	7 072	9 199	10 596	8 036	8 347	87,7	96,7
Tasas	72	114	1 606	121	148	214	280	129	87	106	118	285	98	99	37,5	12,9
Venta de Bienes	170	217	2 597	249	242	240	296	300	239	264	341	219	273	283	66,5	23,7
Prestación de Servicios	188	281	3 140	360	311	273	295	326	301	293	345	280	307	384	104,3	21,5
Rentas de la Propiedad	3 996	3 058	39 039	4 087	- 1 154	12 743	5 598	7 059	5 859	6 315	8 343	9 715	7 324	7 518	88,1	104,0
Multas, sanciones y Otros	18	13	162	48	32	75	74	14	31	79	52	21	33	62	244,4	250,8
Otros Ingresos Corrientes	2	0	273	233	10	23	1 944	404	83	16	1	76	1	1	-50,0	922,8
INGRESOS DE CAPITAL	3	0	53	8	8	13	26	18	27	13	15	52	12	224	7366,7	685,6
Venta de Activos	0	0	3	0	0	0	0	13	21	5	0	48	0	214	-	9945,5
Amortización de Préstamos	3	0	50	8	8	13	26	5	6	8	15	4	12	10	233,3	130,0
TRANSFERENCIAS	1 033	1 172	14 093	2 141	2 128	2 151	2 138	2 123	2 188	2 150	2 088	2 146	1 987	2 135	106,7	80,9
Transferencias	1 033	1 172	14 093	2 141	2 128	2 151	2 138	2 123	2 188	2 150	2 088	2 146	1 987	2 135	106,7	80,9
FINANCIAMIENTO	0	0	22 286	44 833	158	3	701	0	97	796	0	701	0	0	-	112,2
Saldo de Balance	0	0	22 286	44 833	158	3	701	0	97	796	0	701	0	0	-	112,2
INGRESOS POR FUENTE	5 482	4 855	83 248	52 080	1 882	15 735	11 353	10 373	8 913	10 031	11 302	13 495	10 035	10 706	95,3	98,9
Canon y sobre canon	3 961	3 052	59 254	46 555	- 991	12 755	7 216	7 054	5 911	7 124	8 333	10 444	7 290	7 504	89,4	112,1
Recursos Directamente Recaudados	488	632	9 563	2 426	745	829	1 823	812	717	757	881	900	757	1 067	118,6	31,2
Donaciones y Transferencias	168	137	6 016	1 232	427	427	492	399	561	426	364	427	264	411	144,3	-7,6
Recursos por Privatización y Concesiones	0	0	0	0	0	0	0	0	0	0	0	0	0	0	-	-
Fondo de Compensación Regional	865	1 035	8 414	1 867	1 701	1 724	1 822	2 108	1 724	1 724	1 724	1 724	1 724	1 724	99,4	165,1

Fuente: Gerencia de Planificación y Presupuesto - Gobierno Regional de Ucayali.

1 / Preliminar.

CUADRO N° 20

UCAYALI: EJECUCIÓN DE GASTOS DEL GOBIERNO REGIONAL 2004 - 2005 1/

(En Miles nuevos soles)

	2004		TOTAL 2004	2005											Var.% 2005/2004	
	Nov.	Dic.		Ene.	Feb.	Mar.	Abr.	May.	Jun.	Jul.	Ago.	Set.	Oct.	Nov.	Nov.	Ene.-Nov.
<u>GASTOS DEL GOBIERNO REGIONAL</u>	<u>18 109</u>	<u>26 291</u>	<u>224 235</u>	<u>15 022</u>	<u>19 528</u>	<u>20 010</u>	<u>18 488</u>	<u>21 364</u>	<u>18 055</u>	<u>29 551</u>	<u>17 825</u>	<u>19 824</u>	<u>19 926</u>	<u>25 938</u>	<u>43,2</u>	<u>13,9</u>
GASTOS CORRIENTES	14 115	19 060	180 971	13 863	17 444	18 193	13 953	14 689	14 109	22 755	14 848	14 538	14 676	15 442	9,4	7,8
Personal y Obligaciones	10 375	13 960	135 407	11 011	13 405	14 848	10 017	10 382	10 332	18 727	10 902	10 583	10 923	10 860	4,7	8,7
Obligaciones Previsionales	1 589	1 829	18 546	1 440	2 005	1 445	1 518	1 789	1 517	1 894	1 537	1 537	1 437	1 439	-9,4	5,0
Bienes y Servicios	2 069	3 156	25 517	1 348	1 937	1 761	2 172	2 342	2 122	2 068	2 312	2 330	2 235	2 967	43,4	5,5
Otros Gastos Corrientes	82	115	1 501	64	97	139	246	176	138	66	97	88	81	176	114,6	-1,3
GASTOS DE CAPITAL	3 994	7 231	43 264	1 159	2 084	1 817	4 535	6 675	3 946	6 796	2 977	5 286	5 250	10 496	162,8	41,6
Inversiones	3 916	7 145	42 408	1 139	1 977	1 765	4 412	6 569	3 857	6 734	2 839	5 185	5 118	10 218	160,9	41,3
Inversiones Financieras	0	0	0	0	0	0	0	0	0	0	0	0	0	0	-	-
Otros Gastos de Capital	78	86	856	20	107	52	123	106	89	62	138	101	132	278	256,4	56,9
SERVICIO DE LA DEUDA	0	0	0	0	0	0	0	0	0	0	0	0	0	0	-	-
Intereses	0	0	0	0	0	0	0	0	0	0	0	0	0	0	-	-
Amortización	0	0	0	0	0	0	0	0	0	0	0	0	0	0	-	-
<u>GASTOS POR FUENTE DE FINANCIAMIENTO</u>	<u>18 109</u>	<u>26 291</u>	<u>224 235</u>	<u>15 022</u>	<u>19 528</u>	<u>20 010</u>	<u>18 488</u>	<u>21 364</u>	<u>18 055</u>	<u>29 551</u>	<u>17 825</u>	<u>19 824</u>	<u>19 926</u>	<u>25 938</u>	<u>43,2</u>	<u>13,9</u>
Recursos Ordinarios (Asignación MEF)	12 593	16 850	161 438	12 966	15 937	16 810	12 173	12 803	12 470	21 259	13 288	12 757	13 011	12 914	2,5	8,2
Canon y sobrecanon	3 989	5 903	39 374	1 491	1 871	2 087	4 737	6 640	4 177	6 688	3 278	5 021	4 592	6 879	72,5	41,8
Recursos Directamente Recaudados	773	1 744	9 258	560	626	571	661	705	698	599	626	654	743	1 185	53,3	1,5
Donaciones y Transferencias	316	348	5 767	0	568	425	646	657	426	389	436	398	345	620	96,5	-9,4
Recursos por Privatización y Concesiones	0	0	0	0	0	0	0	0	0	0	0	0	0	0	-	-
Fondo de Compensación Regional	439	1 447	8 399	5	526	117	271	559	284	616	197	994	1 235	4 340	888,6	31,5

Fuente: Gerencia de Planificación y Presupuesto - Gobierno Regional de Ucayali.
1 / Preliminar.

CUADRO N° 21

UCAYALI: PROGRAMA DE INVERSIONES DEL GOBIERNO REGIONAL 2004 - 2005 1/.

(En Miles nuevos soles)

	2004		TOTAL 2004	2005											Varia.% 2005/2004	
	Nov.	Dic.		Ene.	Feb.	Mar.	Abr.	May.	Jun.	Jul.	Ago.	Set.	Oct.	Nov.	Nov.	Ene.-Nov.
<u>INVERSIONES POR SECTORES</u>	<u>3 916</u>	<u>7 145</u>	<u>42 408</u>	<u>1 139</u>	<u>1 977</u>	<u>1 765</u>	<u>4 412</u>	<u>6 569</u>	<u>3 857</u>	<u>6 734</u>	<u>2 839</u>	<u>5 185</u>	<u>5 118</u>	<u>10 218</u>	<u>160,9</u>	<u>41,3</u>
ADMINISTRACIÓN Y PLANEAMIENTO	420	775	6 847	501	533	307	352	309	429	592	324	403	489	546	30,0	-21,2
AGRARIA	115	738	1 700	0	98	181	126	234	127	279	134	184	197	257	123,5	88,9
ASISTENCIA Y PREVISIÓN SOCIAL	5	53	434	0	0	22	11	11	0	2	0	3	0	0	-100,0	-87,1
COMUNICACIONES	33	92	302	0	0	0	162	55	20	45	0	0	0	168	409,1	114,3
EDUCACIÓN Y CULTURA	964	3 013	10 313	238	291	316	1 908	2 528	1 217	2 240	1 156	1 761	2 737	2 384	147,3	129,8
ENERGÍA Y RECURSOS MINERALES	277	358	5 846	4	219	96	25	78	20	83	22	9	213	120	-56,7	-83,8
INDUSTRIA, COMERCIO Y SERVICIOS	96	198	925	8	49	9	21	77	80	67	26	34	84	102	6,3	-23,4
PESCA	65	38	761	20	20	90	15	99	76	25	68	55	26	42	-35,4	-25,9
SALUD Y SANEAMIENTO	496	474	2 872	209	578	480	235	1 030	411	286	18	711	120	408	-17,7	87,1
TRABAJO	40	28	346	0	0	11	22	8	9	10	1	2	0	17	-57,5	-74,8
TRANSPORTE	1 405	1 378	12 021	159	189	253	1 535	2 140	1 468	3 105	1 090	2 023	1 252	6 174	339,4	82,2
VIVIENDA Y DESARROLLO URBANO	0	0	41	0	0	0	0	0	0	0	0	0	0	0	-	-100,0

Fuente: Gerencia de Palmificación y Presupuesto - Gobierno Regional de Ucayali.

1 / Preliminar.