

PRESENTACIÓN

En junio, la **inflación** de la ciudad de Pucallpa fue 0,18 por ciento, con lo cual la variación semestral y anual del IPC fue 1,47 y 1,62 por ciento, respectivamente. Importante incremento mensual se dio en los precios de frutas, tubérculos y raíces, hortalizas y legumbres, combustibles y lubricantes; asimismo, las disminuciones significativas en pan y cereales, carnes y preparados, así como servicio telefónico y de enseñanza.

En junio, el **tipo de cambio** venta promedio fue de S/. 3,253 por dólar y registró una apreciación de 0,1 por ciento respecto a mayo y de 6,5 por ciento respecto a junio del año anterior.

El valor bruto de la producción **agropecuaria** mensual registró un comportamiento positivo, al crecer 2,9 por ciento con relación a junio 2004, resultado del buen desempeño de la parte agrícola (2,2 por ciento) y pecuaria (5,2 por ciento). El impulso agrícola se explicó por el mayor volumen de producción de arroz, plátano, caña de azúcar y palma aceitera. En la parte pecuaria, por mayor volumen en todos sus rubros. De igual forma, el VBP agropecuaria acumulado el primer semestre registró una variación positiva de 7,7 por ciento respecto al año anterior, generado en la parte agrícola (8,3 por ciento) y pecuaria (4,8 por ciento).

En el sector **pescas**, el desembarque de pescado para consumo humano aumentó 12 por ciento, particularmente creció el abastecimiento de pescado seco-salado.

La producción mensual de **petróleo** bajó 9,3 por ciento con relación a junio 2004, debido a que el volumen extraído del lote 31-C disminuyó 14 por ciento, pese a incrementarse 50 por ciento el extraído del lote 31-B y 31-D. En cuanto a la extracción de **gas natural**, aumentó 8,6 por ciento, por mayor demanda. Asimismo, la producción acumulada al primer semestre registró un incremento de 25 por ciento, frente al período comparable del año anterior.

La actividad **industrial** continuó con expansión en los rubros cerveza y madera, el primero impulsado por la reactivación del consumo interno y el segundo por mayor demanda externa. También registró incremento la línea de calaminas, por reposición de productos terminados. Por el contrario, la producción de gaseosas se retrajo 38 por ciento, ante el cierre de una fábrica y la disminución del servicio de maquila; al igual que la refinación de petróleo (-7,7 por ciento) por la reducción de su área de influencia en el mercado de combustibles. En cuanto a la producción acumulada el primer semestre, se observó crecimiento en cerveza, maderas y calaminas; pero disminución, en bebidas gaseosas y refinación de petróleo crudo.

El sector **turismo** continuó con resultado positivo: los 9 038 arribos registrados en junio significaron un crecimiento de 15 por ciento, explicado por el mayor flujo de visitantes nacionales y extranjeros; lo mismo las pernoctaciones subieron 11 por ciento, al crecer el turismo interno y receptivo.

La **recaudación de tributos** superó en S/. 4,7 millones (39 por ciento) al nivel de junio 2004, gracias al dinamismo de la economía en mayo último, lo cual determinó mayor captación en los tributos internos; como también del rubro Otros ingresos tributarios. La recaudación del primer semestre repuntó en S/. 26,3 millones (35 por ciento) respecto a análogo período del 2004, al aumentar principalmente los ingresos del IR, ISC e IGV.

Al 30 de junio, las **colocaciones** registraron un saldo de S/. 114,0 millones (resultado de la expansión de los créditos en moneda nacional y extranjera), con un crecimiento real anual de 12 por ciento. La cartera pesada ascendió a S/. 9,4 millones (8,2 por ciento del importe bruto de colocaciones). Por otro lado, los **depósitos** sumaron S/. 227,9 millones y experimentaron un crecimiento real de 33 por ciento, ocasionado por mayores depósitos de ahorro y plazo en moneda nacional y depósitos a plazo en moneda extranjera.

En junio, la **tasa de interés** preferencial corporativa en moneda nacional a 90 días bajó a 3,9 por ciento, mientras se incrementó en moneda extranjera de 3,6 a 3,9 por ciento, igualando a la de soles. La tasa promedio de sobregiros en soles subió de 37,1 a 37,5 por ciento, lo mismo en dólares de 20,2 a 24,3 por ciento. La tasa activa en moneda nacional (TAMN) aumentó a 26 por ciento, al igual que la de moneda extranjera (TAMEX) a 9,7 por ciento. En cuanto a la tasa pasiva en soles (TIPMN), permaneció en 2,7 por ciento y aumentó en dólares de 1,4 a 1,5 por ciento.

La ejecución mensual de gastos del **Gobierno Regional** de Ucayali ascendió a S/. 18,2 millones y fue mayor en 9,6 por ciento respecto al año anterior, al incrementarse tanto el rubro corriente (8,6 por ciento) cuanto el de capital (13 por ciento). Lo mismo ocurrió con el gasto acumulado el primer semestre: creció 10,7 por ciento al aumentar el gasto corriente 9 por ciento y el de capital 19 por ciento. Se destinó mayores recursos a los sectores Salud, Agrario y Educación y cultura. La ejecución del Programa de Inversiones registró un avance de S/. 20,5 millones, mayor en

17 por ciento respecto a lo ejecutado el primer semestre del año anterior.

I. INFLACIÓN Y TIPO DE CAMBIO

1. Inflación

La inflación de la ciudad de Pucallpa fue 0,18 por ciento, con lo cual acumuló al sexto mes una tasa de 1,47 por ciento y otra anual de 1,62 por ciento. La variación mensual se atribuyó al mayor precio de Alimentos y bebidas (0,2 por ciento), Alquiler de vivienda y combustibles (0,8 por ciento) y Transportes y comunicaciones (0,1 por ciento). Específicamente, registraron alza las frutas (9,8 por ciento), tubérculos y raíces (6,3 por ciento), hortalizas y legumbres (5 por ciento); así como combustibles y lubricantes para vehículos (1,8 por ciento). Ello fue atenuado por la caída en los precios del pan y cereales (-2,1 por ciento), carnes y preparados de carnes (-1,6 por ciento), servicio telefónico (-1,8 por ciento) y servicios de enseñanza (-0,1 por ciento).

La inflación acumulada a junio se explicó por el alza en los precios de leguminosas y derivados (36 por ciento), hortalizas y legumbres (20 por ciento), tubérculos y raíces (12 por ciento) y frutas (10 por ciento), entre otros. Ello contrarrestado por los menores precios de libros, periódicos y revistas (-7 por ciento), pan y cereales (-5 por ciento), energía eléctrica (-4,5 por ciento) y servicio telefónico (-4 por ciento), entre los principales.

PUCALLPA: TASA DE INFLACIÓN MENSUAL Y ACUMULADA
(Variación porcentual)

Grandes grupos de consumo	Jun. 2004	Jun. 2005	Acumulada	Anual
Índice General	-0,44	0,18	1,47	1,62
Alimentos y bebidas	-0,94	0,16	2,27	1,43
Vestido y calzado	0,14	0,00	0,13	0,67
Alquiler de vivienda combustible y electricidad	0,79	0,81	1,18	8,42
Muebles, enseres y mantenimiento de vivienda	0,07	0,00	0,28	-0,01
Cuidado, conservación de la salud	-0,08	-0,01	0,49	0,26
Transportes y comunicaciones	0,20	0,09	-0,18	-0,18
Esparcimiento, diversión y servicios culturales	0,00	-0,03	1,65	1,85
Otros bienes y servicios	-0,18	-0,13	-0,51	-3,13

Fuente: Instituto Nacional de Estadística e Informática - Pucallpa.

2. Tipo de cambio

El tipo de cambio venta promedio del periodo fue de S/. 3,253 por dólar, con lo que marcó una apreciación mensual de 0,1 por ciento y anual de 6,5 por ciento. El índice del tipo de cambio real bilateral también se apreció 0,3 por ciento, lo mismo el multilateral 1,3 por ciento.

TIPO DE CAMBIO BANCARIO

	Tipo de cambio promedio 1/				Índice tipo de cambio real Var. % mensual	
	Compra	Venta	Var. % mensual	Var. % anualizada	Bilateral 2/	Multilateral 3/
2004	3,412	3,413				
Junio	3,476	3,478	-0,3	0,0	-0,5	0,1
Julio	3,440	3,442	-1,0	-0,9	-1,4	-0,3
Agosto	3,395	3,396	-1,3	-2,4	-1,3	-1,3
Setiembre	3,357	3,358	-1,1	-3,5	-0,9	-0,3
Octubre	3,320	3,322	-1,1	-4,5	-0,5	0,1
Noviembre	3,309	3,311	-0,3	-4,8	-0,6	1,5
Diciembre	3,280	3,282	-0,9	-5,5	-1,2	0,7
2005						
Enero	3,267	3,269	-0,4	-5,7	-0,3	-0,5
Febrero	3,258	3,260	-0,3	-6,4	0,5	0,4
Marzo	3,258	3,260	0,0	-5,9	0,1	-0,1
Abril	3,257	3,259	0,0	-6,1	0,5	-0,2
Mayo	3,254	3,256	-0,1	-6,7	-0,3	-0,2
Junio	3,252	3,253	-0,1	-6,5	-0,3	-1,3

1/ Corresponde al Tipo de Cambio Bancario promedio mensual del Sistema Bancario.

2/ Considera el índice de precios de los Estados Unidos de América. Mide el grado de depreciación real (base 1994 = 100).

3/ Considera los índices de los 20 principales socios comerciales. Mide el grado de depreciación real (base 1994 = 100).

II. PRODUCCIÓN SECTORIAL

1. Producción agropecuaria

En junio, el comportamiento climático de la región se caracterizó por presentar días nublados con lluvias esporádicas, en el ámbito de la provincia de Coronel Portillo; mientras que en la provincia de Padre Abad las lluvias fueron discontinuas, sin mayor repercusión en el caudal del río Aguaytia y en el normal desarrollo de la actividad agrícola. Las altas temperaturas resultaron desfavorables para la actividad pecuaria, debido a que afectaron la calidad de pastos para el ganado.

El VBP agropecuaria alcanzó a S/. 15,2 millones, con un crecimiento real de 2,9 por ciento respecto a junio 2004. Este incremento provino de la parte agrícola, que creció 2,2 por ciento, pese a retraerse la producción de yuca y maíz amarillo duro. También provino del aumento de 5,2 por ciento en el producto pecuario ante el positivo desempeño de todos sus rubros de producción.

La expansión agrícola se explicó por el mayor volumen de producción de los cultivos de mayor importancia regional, como arroz cáscara (321 por ciento), plátano (4,4 por ciento), caña de azúcar (14 por ciento) y palma aceitera (8 por ciento); resultado positivo contrarrestado por el descenso en la producción de yuca (-20 por ciento). La creciente producción de arroz y palma aceitera se debió no solo a la mayor superficie cosechada, sino a mejora en el rendimiento. El crecimiento de la producción de plátano obedeció principalmente al incremento de las áreas en producción en la provincia de Padre Abad, ante el aumento de su demanda en el mercado nacional. La mayor producción de caña de azúcar se atribuyó a su demanda para alimentar ganado vacuno con el propósito de mejorar la producción de leche. Por otro lado, el crecimiento del producto pecuario obedeció al mayor volumen de carne (2,7 por ciento), principalmente de aves, porcino, vacuno y ovino; así como también de leche (26 por ciento) y huevos (11 por ciento). La mayor producción lechera fue propiciada porque el PRONAA continuó comprando leche fresca a los ganaderos de las provincias de Coronel Portillo y Padre Abad para el Programa del Vaso de Leche. También contribuyó el mejoramiento ganadero a través de cruzamientos con animales mejorados resultantes del PIA (Programa de Inseminación Artificial). La mayor producción de huevos se atribuyó al buen aprovisionamiento de insumos como maíz, torta de soya y harina de pescado.

En cuanto a la siembra, en junio se instaló 5 485 Has, 77 por ciento más con relación a la superficie instalada el mismo mes de la campaña anterior, debido a que aumentó la superficie de arroz (133 por ciento), plátano (42 por ciento), yuca (44 por ciento), caña de azúcar (36 por ciento) y maíz amarillo duro (854 por ciento). A un mes de finalizar la campaña, el avance de siembras totalizó 42 615 Has., lo que significó un crecimiento de 23 por ciento respecto a lo ejecutado en similar periodo de la campaña anterior.

En junio, se venía desarrollando la preparación de terrenos de altura y restingas altas en la provincia de Coronel Portillo y se puso en marcha el Proyecto Maíz, cuyo objetivo es instalar 200 Has. de este cultivo. Asimismo, el crédito continuó llegando a los productores a través de la empresa Química Suiza, ONG Acción Agraria, la Procesadora SAC y el Proyecto PRA para el caso de menestras; asimismo en maíz, a través de San Fernando, SEMPERÚ SAC y en otros cultivos como algodón, la empresa COCEPASA. En cuanto a la comercialización, se realizó con total normalidad en los mercados Micaela Bastidas y Bellavista. Actualmente, se presenta una relativa escasez de mano de obra, por haberse convertido la actividad maderera en mejor alternativa.

UCAYALI: VALOR BRUTO DE LA PRODUCCIÓN AGROPECUARIA

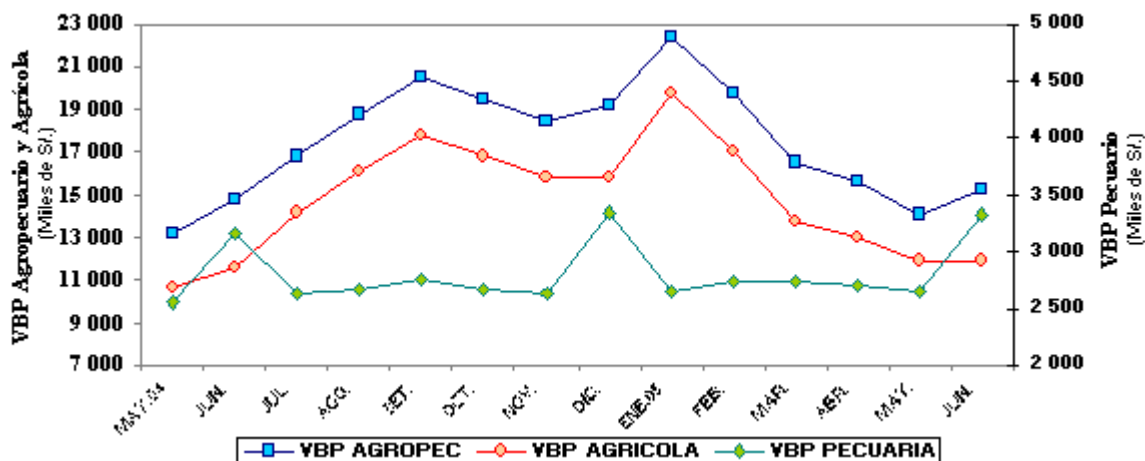

UCAYALI: PRODUCCIÓN Y SIEMBRAS DE PRINCIPALES CULTIVOS

Rubros	PRODUCCIÓN (TM)				SIEMBRAS (HA)			
	Jun. 2004	Jun. 2005	Ene.-jun 2004	Ene.-jun 2005	Jun. 2004	Jun. 2005	Ago.-jun. 2003-2004	Ago.-jun. 2004-2005
Total	36 868	37 874	253 369	271 454	3 101	5 485	34 571	42 615
Arroz cáscara	133	558	9 403	15 770	778	1 816	8 159	11 658
Frijol grano seco	0	0	2	5	238	243	1 092	1 279
Frijol Chiclayo	0	0	0	0	451	553	1 398	1 461
Plátano	18 691	19 505	112 068	115 991	190	269	1 401	1 581
Yuca	7 049	5 656	46 094	47 164	547	787	5 474	6 857
Limón	433	493	3 797	4 171	15	22	128	135
Naranja	737	776	4 156	4 367	5	14	112	130
Papaya	595	728	5 348	6 059	37	119	371	564
Mandarina	344	353	1 918	2 066	6	9	69	81
Piña	113	43	928	1 489	22	26	286	216
Mango	0	0	346	280	1	1	12	19
Tomate	20	18	33	31	15	18	53	68
Sandía	64	106	64	106	18	23	77	110
Cocotero	275	309	2 063	2 189	7	7	53	58
Maní	0	0	194	239	140	129	597	609
Caña de azúcar	2 729	3 121	16 517	17 203	32	44	278	287
Maíz amarillo	0	0	10 643	11 240	100	954	7 571	9 026
Palma aceitera	2 907	3 134	14 365	16 307	0	30	195	693
Cacao	70	81	256	286	4	4	76	61
Café	181	294	408	620	131	0	194	35
Aguaje	635	702	5 902	6 467	13	19	106	203
Camu camu	10	9	94	92	0	0	1	12
Pijuayo fruto	106	145	4 176	4 526	1	4	42	60
Pijuayo palmito	45	71	278	346	0	0	18	9
Otros	1 732	1 773	14 318	14 440	351	396	6 812	7 405

Fuente: Oficina de Información Agraria Ucayali.

UCAYALI: PRODUCCIÓN PECUARIA
(Toneladas)

Rubros	Jun. 2004	Jun. 2005	Ene.-jun 2004	Ene.-jun 2005
TOTAL	1 265	1 372	6 624	7 114
Carne	762	783	3 623	3 689
Leche	205	259	1 261	1 477
Huevos	298	330	1 740	1 948

Fuente: Oficina de Información Agraria.

2. Producción pesquera

El desembarque de pescado para consumo humano directo alcanzó a 1 071 t., volumen que resultó mayor en 12 por ciento respecto a junio 2004. El crecimiento se dio en el desembarque de pescado seco-salado (52 por ciento), ya que disminuyó el volumen de pescado fresco (-51 por ciento). Se obtuvo mayor volumen de pescado de las especies arahuana, boquichico, doncella, dorado, gamitana y maparate.

Finalizado el primer semestre, el desembarque acumulado ascendió a 5 343 t. y disminuyó 3,6 por ciento en comparación con similar período del 2004, al haberse obtenido menos pescado fresco (-32 por ciento), no compensado con el crecimiento en seco-salado (8,8 por ciento).

UCAYALI: PRODUCCIÓN PESQUERA
(Toneladas)

Rubros	Jun. 2004	Jun. 2005	Ene.-jun 2004	Ene.-jun 2005
Total	954	1 071	5 545	5 343
Fresco	369	181	1 706	1 167
Seco-salado	585	890	3 839	4 176

Fuente: Dirección Regional de la Producción – Ucayali.

3. Producción de hidrocarburos

La producción de petróleo crudo totalizó 118 960 barriles, inferior en 9,3 por ciento respecto a la de junio 2004, afectado por la disminución en el lote 31-C (-14 por ciento). La producción acumulada en el primer semestre ascendió a 749,009 barriles, lo que significó una caída de 1,6 por ciento, comparada con similar período del año anterior; ello al verse afectada la productividad del *lote 31-C* con una disminución de 3 por ciento, ante el agotamiento natural. Los lotes 31-B y 31-D incrementaron su producción 15 por ciento, sin embargo su participación fue de apenas el 8,9 por ciento del total.

En junio, en cuanto a los 1 351,8 millones de pies cúbicos de gas natural producidos significaron un incremento de 8,6 por ciento respecto a igual mes del 2004, ello se debió al incremento de la demanda, principalmente de la empresa termoeléctrica. De igual forma, la producción acumulada en el primer semestre registró un considerable crecimiento (25 por ciento), al haberse incrementado el consumo de un promedio mensual de 952 mil a 1 195 millones de pies cúbicos.

UCAYALI: PRODUCCIÓN DE HIDROCARBUROS

Rubros	Jun. 2004	Jun. 2005	Ene.-jun 2004	Ene.-jun 2005
Petróleo crudo 1/	131 172	118 960	760 956	749 009
Lotes 31-B y 31-D	9 140	13 720	58 048	66 921
Lote 31-C	122 032	105 240	702 908	682 088
Gas natural 2/	1 244 974	1 351 748	5 714 492	7 168 106
Lote 31-C	1 244 974	1 351 748	5 714 492	7 168 106

Fuente: Perúpetro S.A.

1/. Barriles; 2/ Miles de pies cúbicos.

UCAYALI: PRODUCCIÓN DE PETRÓLEO CRUDO

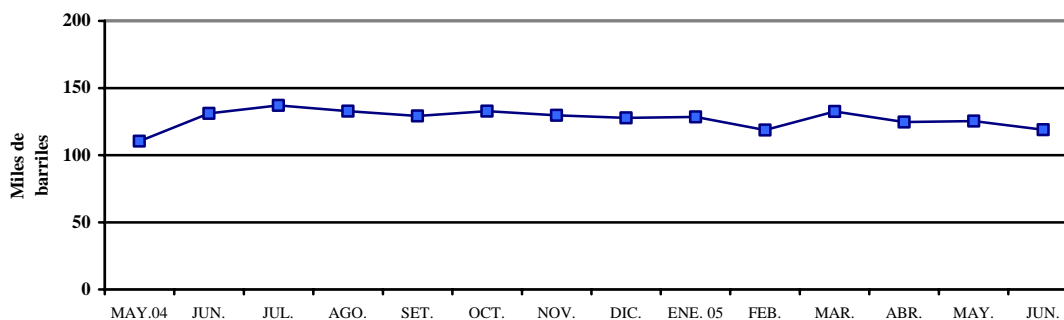

UCAYALI: PRODUCCIÓN DE GAS NATURAL

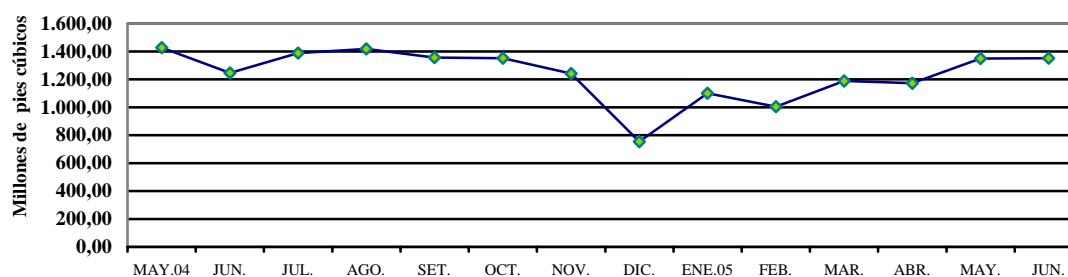

4. Producción manufacturera

La actividad industrial continuó en expansión, resultado del buen desempeño de las industrias de transformación forestal, específicamente aserrado de madera (15 por ciento), triplay (97 por ciento) y parquet (2,3 por ciento), líneas impulsadas por la mayor disponibilidad de materia prima y el incremento de la demanda externa; a ello se sumó la mayor producción de cerveza (35 por ciento) y de láminas galvanizadas. El primer caso por reactivación del consumo interno y el segundo por reposición de productos terminados. Ello fue atenuado por la menor producción en las fábricas de bebidas gaseosas (-38 por ciento) y la refinadora de petróleo crudo (-8 por ciento). En el caso de las gaseosas disminuyó el servicio de maquila y se produjo un factor estadístico por el cierre de una planta; en cuanto a la refinadora, se vio afectada por la reducción de su área de influencia.

La producción del primer semestre registró crecimiento en madera aserrada (31 por ciento), triplay (110 por ciento), parquet (16 por ciento); así como, cerveza y láminas galvanizadas, cada una creció 20 por ciento, impulsadas por la reactivación del consumo y reposición de productos terminados, respectivamente. Lo contrario se observó en los rubros bebidas gaseosas (-25 por ciento) y refinación de petróleo crudo (-2,3 por ciento).

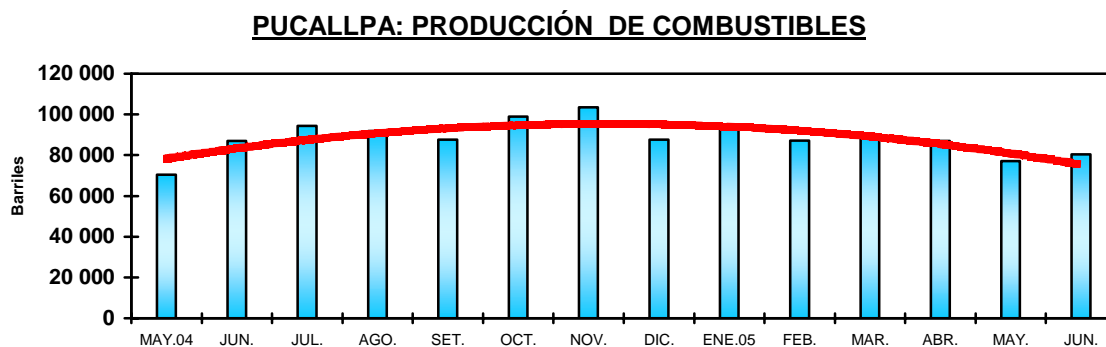
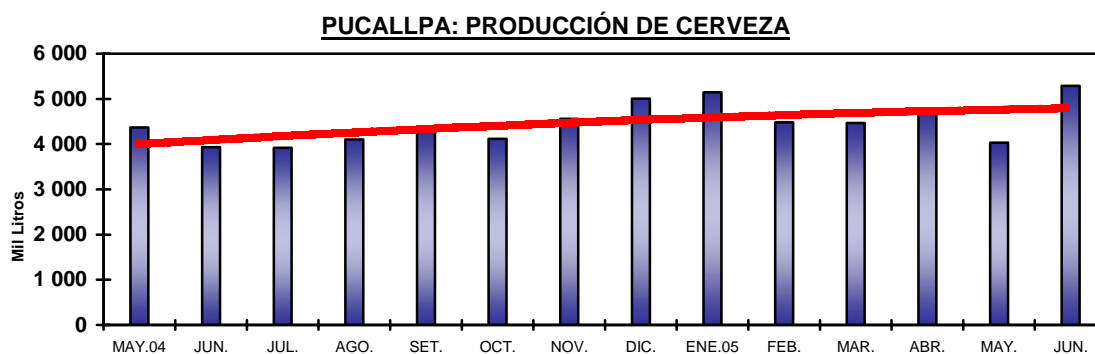

UCAYALI: INDICADORES DE LA PRODUCCIÓN INDUSTRIAL

Líneas de producción	Unidad Medida	Jun. 2004	Jun. 2005	Ene.-jun 2004	Ene.-jun 2005
Cerveza	Mil litros	3 929	5 288	23 480	28 199
Gaseosas	Mil litros	1 347	831	7 763	5 838
Madera aserrada	M ³	41 512	47 952	206 631	271 123
Triplay	M ³	4 185	8 248	23 307	48 899
Parquet	M ³	470	481	2 234	2 595
Láminas galvanizadas	Unidades	0	106 943	416 707	500 461
Refinados	Barriles	87 012	80 327	525 855	513 601

Fuente: Encuesta a Empresas, Dirección Regional de la Producción – Ucayali e INRENA.

5. Turismo

En junio, la Dirección Regional de Comercio Exterior y Turismo de Ucayali reportó el arribo de 9 038 turistas a los diferentes establecimientos de hospedaje, lo cual significó un aumento de 15 por ciento respecto a lo registrado el mismo mes del año anterior. Los arribos nacionales representaron el 96 por ciento del total de arribos y registraron un incremento de 15 por ciento. De ellos, el mayor número declaró procedencia del propio Ucayali (39 por ciento), asimismo de Lima (32 por ciento), Huánuco (8 por ciento), Loreto (5 por ciento) y San Martín (1,4 por ciento). De los 8 726 visitantes nacionales registrados, 91,5 por ciento fue reportado por establecimientos sin categorizar y sólo el 8,5 por ciento por hoteles 3 estrellas.

En cuanto al turismo receptivo, se reportó un total de 312 turistas, cifra equivalente al 3,5 por ciento del total de visitantes alojados en establecimientos de hospedaje, dicho número representó un aumento de 33 por ciento respecto a junio del año anterior. La mayoría de visitantes procedió de Estados Unidos (21,5 por ciento), Japón (11 por ciento), España (9 por ciento), Francia (7,7 por ciento), otros países europeos (14,4 por ciento), Argentina (5 por ciento) y Brasil (5 por ciento). El 63,8 por ciento de los visitantes extranjeros fue reportado por establecimientos sin categorizar y el 36,2 por ciento por hoteles 3 estrellas. Por su parte, las pernoctaciones registraron un aumento de 11,4 por ciento, al incrementar en número la fuente interna (11 por ciento) y externa (20 por ciento). En junio, se observó una permanencia promedio de 1,8 días en el turismo interno y de 2,4 días en el receptivo.

Durante el primer semestre, los establecimientos de hospedaje de Ucayali, reportaron un total de 50 743 arribos superior en 25 por ciento a similar registro del 2004. El número de visitantes nacionales se incrementó 24 por ciento y el de extranjeros 50 por ciento. La permanencia promedio del semestre aumentó de 1,86 a 1,88 días en los arribos nacionales, pero cayó de 2,55 a 2,17 días en los extranjeros.

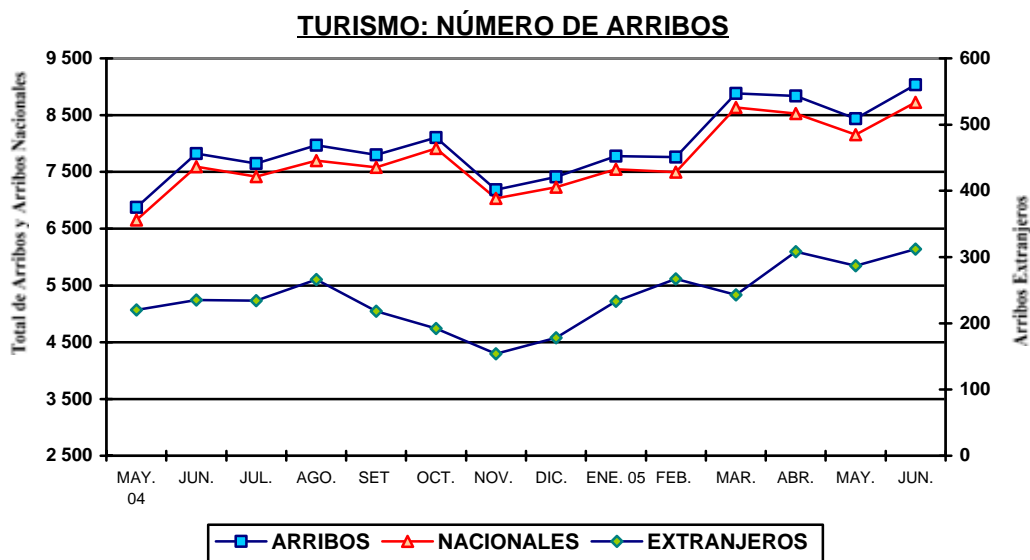

UCAYALI: NÚMERO DE ARRIBOS Y PERNOCTACIONES

Rubros	Jun. 2004	Jun. 2005	Ene.-jun 2004	Ene.-jun 2005
Arribos	7 826	9 038	40 737	50 743
Nacionales	7 591	8 726	39 641	49 093
Extranjeros	235	312	1 096	1 650
Pernoctaciones	15 104	16 833	76 628	95 705
Nacionales	14 487	16 090	73 830	92 121
Extranjeros	617	743	2 798	3 584

Fuente: Dirección Regional de Comercio Exterior y Turismo – Ucayali.

III. SECTOR EXTERNO

1. Importaciones aduana de Pucallpa

La aduana local no registró transacciones de comercio exterior, con ello las exportaciones del primer semestre mantuvieron un valor de US\$ 20 mil. Cabe precisar que las compras al exterior de los residentes en Pucallpa se realizan por las aduanas de la costa previo pago de derechos arancelarios; como también por la aduana de Iquitos, acogiéndose a la aplicación del Convenio Peruano-Colombiano. Las exportaciones forestales generalmente se realizan por las aduanas marítimas de la costa.

ADUANA DE PUCALLPA: EXPORTACIONES E IMPORTACIONES (Miles de US dólares)

	Jun. 2004	Jun. 2005	Ene.-jun 2004	Ene.-jun 2005
Exportaciones	0	0	134	20
- Maquinaria y equipo	0	0	134	20
Importaciones	0	0	67	0
- Bienes de consumo	0	0	0	0
- Insumos	0	0	0	0
- Bienes de capital	0	0	67	0

Fuente: BCRP. - Oficina Principal Lima.

IV. SECTOR FISCAL

1. Recaudación tributaria

La recaudación de tributos fue de S/. 17 millones, superior en S/. 4,7 millones (39 por ciento) a la de junio 2004, debido al mayor rendimiento de los tributos internos (39 por ciento), particularmente IR, ISC e IGV. Los tributos aduaneros que tienen una contribución marginal registraron una retracción de 26 por ciento. Por su parte, los ingresos tributarios representaron el 99,6 de la captación mensual y crecieron 39 por ciento.

En cuanto al comportamiento de los principales tributos, los ingresos del impuesto a la renta (IR) subieron en S/. 1,9 millones (48 por ciento), resultado de los mayores pagos a cuenta de rentas de tercera categoría cuenta propia (RTA3CP), regularización personas jurídicas (RTARPJ) y el impacto neto de la recaudación del Impuesto Temporal a los Activos Netos (ITAN). Los otros ingresos tributarios aumentaron en S/. 1,1 millones (310 por ciento), ante la mayor captación del resto de tributos. De igual forma, los ingresos del IGV crecieron 57 por ciento, por mayor rendimiento del IGV interno, vinculado a su cuenta propia. Finalmente, la recaudación del ISC avanzó 13 por ciento, asociado al mayor rendimiento del tributo aplicado a la cerveza y gaseosas.

La recaudación del primer semestre totalizó S/. 101,6 millones, cifra superior en S/. 26,3 millones (35 por ciento) a la de análogo periodo del 2004; esta mejora se debió al mayor rendimiento del IR en S/. 10,8 millones (35 por ciento); ISC en S/. 8,8 millones (29 por ciento) e IGV interno en S/. 5,5 millones (49 por ciento).

UCAYALI: RECAUDACIÓN TRIBUTARIA DEL GOBIERNO CENTRAL (Miles de S/.)

PRINCIPALES TRIBUTOS	Jun. 2004	Jun. 2005	Ene.-jun 2004	Ene.-jun 2005
TOTAL (I+II)	12 225	16 986	75 356	101 636
I. Ingresos tributarios	12 130	16 911	74 880	101 130
1. Impuestos a la renta.	4 061	6 007	31 190	41 985
2. Impuestos a las importaciones	11	13	63	70
3. Impuesto general a las ventas	1 710	2 680	11 253	16 682
- Interno	1 682	2 666	11 159	16 641
- Importaciones	25	12	84	33
- Promoción Municipal	3	2	10	8
4. Impuesto selectivo al consumo	5 992	6 750	30 292	39 123
5. Otros ingresos tributarios	356	1 461	2 082	3 270
II. Ingresos no tributarios	95	75	476	506

Fuente: SUNAT- Aduanas – Oficina Zonal Pucallpa.

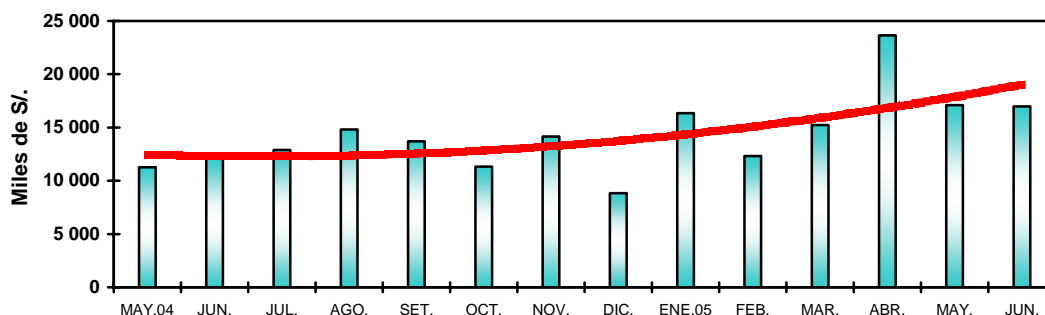
UCAYALI: RECAUDACIÓN TRIBUTARIA GOBIERNO CENTRAL**V. CRÉDITO Y LIQUIDEZ**

En junio, las variables crédito y liquidez del sistema financiero de Ucayali registraron un comportamiento opuesto. Por un lado, las colocaciones crecieron 2,1 por ciento, debido al aumento de los créditos en soles y en dólares y, por otro, los depósitos cayeron levemente (-0,5 por ciento), al contraerse los depósitos en moneda extranjera con relación al mes anterior.

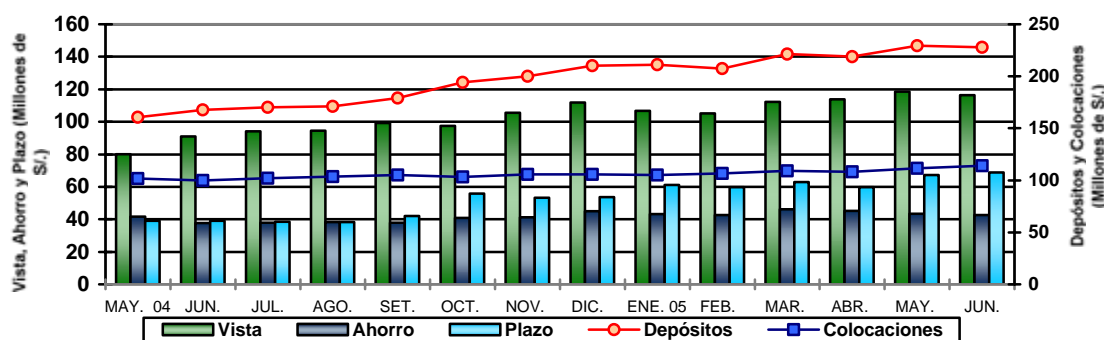
DEPOSITOS Y COLOCACIONES DEL SISTEMA FINANCIERO DE UCAYALI**1. Colocaciones**

El saldo de colocaciones ascendió a S/. 114,0 millones, mayor en 14 por ciento al registrado en junio 2004 (12,2 por ciento en términos reales). Este crecimiento se debió al dinamismo de los créditos en moneda nacional y extranjera, (6,4 y 23,6 por ciento, en términos reales, respectivamente). Los créditos en moneda nacional representaron el 63,0 por ciento de las colocaciones efectuadas en Ucayali y el 37,0 por ciento eran colocaciones en moneda extranjera, habiéndose incrementado el porcentaje de dolarización de 33,6 a 37,0 por ciento, en el último año, como también el coeficiente de intermediación financiera en dólares de 45,3 a 63,6 por ciento.

Los créditos de las empresas bancarias se expandieron a una tasa real anual de 7 por ciento; ello se explicó por las mayores colocaciones de los bancos Continental, Crédito y el Wiese Sudamerís, pese a disminuir en Interbank y Banco del Trabajo. Mayor crecimiento se observó en las empresas no bancarias, las cuales expandieron sus colocaciones a una tasa real de 65 por ciento, impulsada principalmente por el dinamismo en CMAC Maynas. Las empresas bancarias intermediaban a junio el 86,8 por ciento de las colocaciones efectuadas en el sistema financiero de Ucayali y las no bancarias el 13,2 por ciento.

La cartera pesada totalizó S/. 9,4 millones (8,2 por ciento del importe bruto de colocaciones) y estuvo conformada por S/. 4,3 millones de créditos vencidos y S/. 5,0 millones en cobranza judicial. La morosidad promedio de las colocaciones en moneda nacional fue 7,1 por ciento y en moneda extranjera 10,1 por ciento.

UCAYALI: COLOCACIONES DEL SISTEMA FINANCIERO
(SalDOS en miles de S/.)

	Jun. 2004	May. 2005	Jun. 2005	Var. real anual %
Total	100 110	111 689	114 017	12,2
Moneda nacional	66 439	70 878	71 773	6,4
Moneda extranjera	33 672	40 811	42 244	23,6
Sistema bancario	91 076	96 973	98 906	7,0
Banco Continental	30 668	32 021	33 597	7,9
Banco de Crédito *	20 085	20 896	21 254	4,3
Banco Internacional	21 323	19 494	19 379	-10,2
Banco Wiese Sudamerís	141	6 406	6 622	4527,2
Banco del Trabajo	18 859	18 156	18 055	-5,7
Sistema no bancario	9 034	14 716	15 111	64,8
CMAC Maynas	9 034	14 716	15 111	64,8
CMAC Piura	-	-	-	-

Fuente: Entidades financieras.
Preliminar.

2. Depósitos

Los depósitos ascendieron a S/. 227,9 millones, superiores en 35 por ciento a lo registrado en junio 2004, lo cual equivalió a un crecimiento real de 33 por ciento, explicado por la expansión de los depósitos a la vista (38 por ciento), depósitos de ahorro (41 por ciento) y depósitos a plazo (475 por ciento), en moneda nacional; cuya expansión total fue de 69 por ciento a diferencia de los depósitos en moneda extranjera que se contrajeron 12 por ciento al disminuir en todas sus modalidades: a la vista (-14,1 por ciento), ahorro (-14,2 por ciento) y plazo (-9,5 por ciento). Al 30 de junio el 71 por ciento de la liquidez del sistema financiero local constituían depósitos en nuevos soles.

UCAYALI: DEPÓSITOS Y OBLIGACIONES DEL SISTEMA FINANCIERO
(SalDOS en miles de S/.)

	Jun. 2004	May. 2005	Jun. 2005	Var. real anual %
Total	168 427	229 193	227 938	33,3
Moneda nacional	94 043	160 837	161 568	69,3
Moneda extranjera	74 384	68 356	66 370	-12,1
Depósitos a la vista	91 287	118 479	116 358	25,6
Depósitos de ahorro	38 023	43 442	42 697	10,6
Depósitos a plazo	39 116	67 272	68 883	73,5
Sistema bancario	163 142	222 076	220 915	33,4
Banco Continental	72 377	83 647	83 386	13,5
Banco de Crédito *	70 660	100 649	99 319	38,5
Banco Internacional	18 575	24 764	24 961	32,4
Banco Wiese Sudamerís	871	10 793	12 069	1265,2
Banco del Trabajo	660	1 181	1 180	76,1
Banco de la Nación	0	1 042	0	0
Sistema no bancario	5 285	7 117	7 023	30,9
CMAC Maynas	5 285	7 117	7 023	30,9

Fuente: Entidades financieras.
Preliminar.

Al mes de junio, los depósitos en el sistema financiero de Ucayali estaban constituidos de la siguiente manera: depósitos a la vista (51,0 por ciento), depósitos a plazo (30,2 por ciento) y depósitos de ahorro (18,8 por ciento). La mayor tasa de crecimiento anual se observó en los depósitos a plazos en moneda nacional (475 por ciento) luego en depósitos de ahorro y a la vista en la misma denominación (41 y 38 por ciento, respectivamente).

Los depósitos del sistema bancario crecieron 33 por ciento en términos reales y el crecimiento fue generalizado en todas las entidades que lo conforman. Asimismo, la única entidad no bancaria que opera actualmente en Pucallpa, expandió el nivel de sus captaciones reales 31 por ciento. Al 30 de junio, las empresas bancarias han mantenido su porcentaje de participación en alrededor del 97 por ciento de los depósitos totales, respecto a junio 2004, lo mismo CMAC Maynas en alrededor de 3,1 por ciento. En el último año, el grado de dolarización disminuyó de 44,2 a 29,1 por ciento.

1. Tasas de interés

La tasa de interés preferencial corporativa en moneda nacional a 90 días volvió a disminuir de 4,0 a 3,9 por ciento, en tanto se incrementó en moneda extranjera de 3,0 a 3,9 por ciento. La tasa promedio de sobregiros en soles aumentó un tanto (de 37,1 a 37,5 por ciento), lo mismo en dólares de 20,2 a 24,3 por ciento. Por su parte la tasa activa en moneda nacional (TAMN) subió de 25,7 a 26,0 por ciento, lo mismo la de moneda extranjera (TAMEX) de 9,6 a 9,7 por ciento. En cuanto a la tasa pasiva en moneda nacional (TIPMN) permaneció en 2,7 por ciento, mientras la tasa pasiva en moneda extranjera (TIPMEX) aumentó de 1,4 a 1,5 por ciento.

TASAS DE INTERÉS ACTIVAS Y PASIVAS PROMEDIO (Efectivas anuales %)

Año	MONEDA NACIONAL					MONEDA EXTRANJERA				
	Sobregiro	Dcto. 1/	Preferencial 2/	TAMN	TIPMN	Sobregiro	Dcto. 3/	Preferencial 4/	TAMEX	TIPMEX
2003	62,7	14,2	4,1	21,0	3,1	22,1	7,9	2,0	9,7	1,1
2004	47,9	14,5	3,5	24,7	2,4	21,9	7,2	2,1	9,1	1,1
Jun.	45,2	14,7	3,5	25,1	2,4	20,1	6,7	2,0	8,6	1,0
Jul.	35,3	14,5	3,6	25,0	2,3	20,8	6,7	2,1	8,6	1,0
Ago.	43,7	14,4	3,6	25,1	2,4	18,9	6,9	2,2	8,8	1,1
Set.	47,3	14,3	3,5	25,1	2,4	22,9	7,4	2,2	9,1	1,1
Oct.	39,2	14,2	3,6	25,0	2,5	24,5	7,6	2,4	9,2	1,1
Nov.	37,4	14,2	3,8	24,6	2,5	22,6	7,6	2,5	9,3	1,2
Dic.	57,9	14,7	3,8	25,4	2,5	21,2	7,7	2,6	9,2	1,2
2005										
Ene.	46,8	15,1	3,9	26,3	2,5	15,8	7,8	3,2	9,3	1,3
Feb.	48,8	15,3	3,9	26,2	2,5	19,2	8,0	3,2	9,6	1,3
Mar.	40,4	15,5	4,0	26,2	2,5	21,2	8,3	3,3	9,6	1,4
Abr.	56,0	14,9	4,1	25,9	2,6	23,9	8,2	3,5	9,6	1,4
May.	37,1	15,1	4,0	25,7	2,7	20,2	8,2	3,6	9,6	1,4
Jun.	37,5	15,5	3,9	26,0	2,7	24,3	8,3	3,9	9,7	1,5

TIPMN: Tasa de Interés Pasiva en Moneda Nacional.

TIPMEX: Tasa de Interés Pasiva en Moneda Extranjera.

1/ y 3/: Préstamos y descuentos hasta 360 días.

VI. FINANZAS DEL GOBIERNO REGIONAL

1. Ejecución de gastos

La ejecución de gastos del Gobierno Regional de Ucayali fue de S/. 18,2 millones, superior en 9,6 por ciento al de análogo mes del año previo, explicado por el mayor gasto corriente (8,6 por ciento) y de capital (13 por ciento). La expansión del gasto corriente se vinculó principalmente a pagos en planillas, bienes y servicios, así como a obligaciones previsionales; el gasto en personal y obligaciones (planillas) representó el 73,2 por ciento del gasto corriente y se financió casi en su totalidad en recursos ordinarios. El crecimiento del gasto de capital se explicó por la mayor asignación a Educación y Salud. Los gastos corrientes representaron 78 por ciento del total y los de capital el 22 por ciento. En cuanto a las fuentes de financiamiento del gasto, destacaron los recursos ordinarios (69 por ciento) y del canon y sobrecanon (23,4 por ciento). Se observó dinamismo en todas las fuentes, excepto el Fondo de Compensación Regional que disminuyó 66 por ciento.

En el primer semestre se acumularon gastos por S/. 113,6 millones, importe superior en 10,7 por ciento respecto al

acumulado a junio 2004, al incrementarse los recursos ordinarios y los recursos del canon y sobrecanon.

**EJECUCIÓN DE GASTOS DEL GOBIERNO REGIONAL DE UCAYALI
POR FUENTE DE FINANCIAMIENTO
(Miles de S/.)**

RUBRO	Jun. 2004	Jun. 2005	Ene.-jun 2004	Ene.-jun 2005
GASTOS	16 603	18 190	102 608	113 563
Recursos ordinarios	11 829	12 538	75 461	83 342
Canon y Sobrecanon	3 078	4 253	16 857	21 782
Recursos directamente recaudados	618	707	3 921	3 889
Recursos por operaciones de crédito	0	0	0	0
Donaciones y transferencias	234	408	3 126	2 750
Fondo de Compensación Regional	844	284	3 242	1 800

Fuente: Gerencia de Planificación y Presupuesto del Gobierno Regional de Ucayali.

2. Programa de inversiones

El programa de inversiones del Gobierno Regional de Ucayali registró un avance mensual de S/. 3,9 millones, el cual resultó mayor en 11,4 por ciento al registrado en junio 2004, debido a que se incrementaron los recursos en los sectores de Administración, Agricultura, Educación, Industria, Pesca, Salud y Transporte, habiéndose registrado el mayor crecimiento de la inversión en Educación (28 por ciento) y Transporte (2,8 por ciento), ambos sectores concentraron 70 por ciento de la inversión total. La mayor parte de las inversiones (91,7 por ciento) han sido financiadas íntegramente por la fuente Canon y Sobrecanon, el restante 8,3 por ciento provino del Fondo de Compensación regional y de Donaciones y transferencias.

La inversión efectuada el primer semestre fue por un importe de S/. 20,5 millones, mayor en 17 por ciento, comparada con similar periodo del año anterior. Se incrementó particularmente la inversión relativa en Salud (307 por ciento), Educación (144 por ciento) y Transporte (9 por ciento).

**EJECUCIÓN DEL PROGRAMA DE INVERSIONES GOBIERNO REGIONAL DE UCAYALI
(Miles de S/.)**

SECTORES	Jun. 2004	Jun. 2005	Ene.-jun 2004	Ene.-jun 2005
TOTAL	3 514	3 916	17 494	20 480
Administración y Planeamiento	303	429	4 004	2 431
Agraria	117	127	282	764
Asistencia y Previsión Social	161	0	211	44
Comunicaciones	0	20	0	236
Educación y Cultura	951	1 217	2 946	7 184
Energía y Recursos Minerales	305	20	3 376	442
Industria, Comercio y Servicios	37	80	132	244
Pesca	7	76	473	320
Salud y Saneamiento	52	411	789	3 209
Trabajo	91	9	141	50
Transporte	1 485	1 527	5 099	5 556
Vivienda y Desarrollo Urbano	5	0	41	0

Fuente: Gerencia de Planificación y Presupuesto del Gobierno Regional de Ucayali.

Iquitos, setiembre 2005.

CUADRO N° 01

UCAYALI: INDICE DE PRECIOS AL CONSUMIDOR DE LA CIUDAD DE PUCALLPA 2004-2005.

(Base 1994=100)

	Ponderado	2004							2005						Variación Porcentual		
		Jun.	Jul.	Ago.	Set.	Oct.	Nov.	Dic.	Ene.	Feb.	Mar.	Abr.	May.	Jun.	Mensual	Acumulada	Anual
Índice General	100,0	162,19	162,76	162,17	161,32	161,30	162,19	162,43	163,41	164,60	164,25	163,88	164,52	164,82	0,18	1,47	1,62
Alimentos y bebidas	59,2	157,20	158,02	156,98	155,56	155,42	155,94	155,91	157,66	159,52	158,75	157,84	159,19	159,45	0,16	2,27	1,43
Vestido y Calzado	5,8	174,40	174,78	174,78	175,14	175,39	175,33	175,33	175,45	175,56	175,56	175,56	175,56	175,56	0,00	0,13	0,67
Alq. Vivienda, Comb. Elec.	10,3	164,77	165,39	166,14	167,93	168,88	174,36	176,57	176,11	176,84	177,42	178,62	177,21	178,65	0,81	1,18	8,42
Muebles, Ens. y Manten.	5,0	159,56	159,56	159,56	159,09	159,09	159,09	159,09	159,06	159,60	159,48	159,48	159,54	159,54	0,00	0,28	-0,01
Cuidados y Cons. de Salud	1,7	255,55	255,83	255,83	255,31	255,23	254,97	254,97	255,43	255,39	256,25	256,25	256,25	256,22	-0,01	0,49	0,26
Transportes y Comunic.	9,3	162,19	162,44	162,13	161,50	161,53	161,89	162,20	162,35	162,04	161,64	161,75	161,75	161,90	0,09	-0,18	-0,18
Esparc. Div. Serv. Cult.	3,2	174,65	174,65	174,65	174,99	174,99	174,99	174,99	174,17	174,82	177,52	178,53	177,93	177,88	-0,03	1,65	1,85
Otros Bienes y Servicios	5,6	164,72	164,29	163,82	161,29	160,51	160,37	160,37	160,20	159,93	159,81	159,81	159,77	159,56	-0,13	-0,51	-3,13

Fuente: Instituto Nacional de Estadística e Informática INEI-Pucallpa.

CUADRO N° 02
TIPO DE CAMBIO
(nuevos soles por US dólares)

	2004							PROMEDIO	2005						PROMEDIO
	Jun.	Jul.	Ago.	Set.	Oct.	Nov.	Dic.	2004	Ene.	Feb.	Mar.	Abr.	May.	Jun.	2005
PROMEDIO DEL PERIODO															
BANCARIO 1/															
COMPRA	3,476	3,440	3,395	3,357	3,320	3,309	3,280	3,412	3,267	3,258	3,258	3,257	3,254	3,252	3,258
VENTA	3,478	3,442	3,396	3,358	3,322	3,311	3,282	3,414	3,269	3,260	3,260	3,259	3,256	3,253	3,260
PROMEDIO	3,477	3,441	3,395	3,358	3,321	3,310	3,281	3,413	3,268	3,259	3,259	3,258	3,255	3,253	3,259
INFORMAL															
COMPRA	3,473	3,445	3,394	3,350	3,315	3,306	3,282	3,409	3,267	3,253	3,254	3,248	3,250	3,249	3,254
VENTA	3,476	3,448	3,398	3,354	3,318	3,309	3,285	3,413	3,270	3,256	3,257	3,252	3,256	3,253	3,257
PROMEDIO	3,475	3,446	3,396	3,352	3,317	3,307	3,283	3,411	3,268	3,254	3,255	3,250	3,253	3,251	3,255
FIN DEL PERIODO															
BANCARIO 1/															
COMPRA	3,470	3,419	3,355	3,341	3,322	3,304	3,280	3,407	3,261	3,255	3,259	3,257	3,252	3,252	3,256
VENTA	3,472	3,422	3,358	3,342	3,325	3,306	3,283	3,410	3,264	3,259	3,263	3,259	3,255	3,254	3,259
PROMEDIO	3,471	3,421	3,357	3,342	3,324	3,305	3,282	3,409	3,263	3,257	3,261	3,258	3,254	3,253	3,258
INFORMAL															
COMPRA	3,466	3,429	3,340	3,338	3,315	3,301	3,281	3,403	3,255	3,252	3,260	3,251	3,252	3,248	3,253
VENTA	3,470	3,432	3,344	3,341	3,319	3,303	3,284	3,407	3,259	3,256	3,263	3,253	3,256	3,253	3,257
PROMEDIO	3,468	3,430	3,342	3,339	3,317	3,302	3,282	3,405	3,257	3,254	3,262	3,252	3,254	3,251	3,255

1/ Correspondiente a la cotización del mercado libre publicado por la Superintendencia de Banca y Seguros

CUADRO N° 03

UCAYALI: PRODUCCION DE PRINCIPALES PRODUCTOS AGROPECUARIOS 2004 - 2005 1/.

(Toneladas metricas).

	2004							TOTAL 2004	2005						Var.% 2005/2004	
	Jun.	Jul.	Ago.	Set.	Oct.	Nov.	Dic.		Ene.	Feb.	Mar.	Abr.	May.	Jun.	Jun.	Ene. - Jun.
1. TOTAL AGROPECUARIO 2/	14 778	16 810	18 783	20 521	19 449	18 503	19 166	209 214	22 370	19 738	16 537	15 656	13 888	15 205	2,9	7,7
A. AGRÍCOLA 2/	11 611	14 186	16 127	17 759	16 782	15 877	15 831	176 528	19 728	17 002	13 799	12 961	11 246	11 872	2,2	8,3
Arroz Cáscara	133	567	1 003	3 518	2 085	475	1 503	18 554	5 499	3 671	3 287	2 439	315	558	320,6	67,7
Frijol G.S.	0	80	350	898	278	0	0	1 607	0	0	0	5	0	0	-	200,0
Frijol Chiclayo	0	397	1 109	759	115	0	0	2 380	0	0	0	0	0	0	-	-
Plátano	18 691	16 746	18 835	18 806	21 615	21 935	20 919	230 923	21 153	19 884	18 794	18 421	18 234	19 505	4,4	3,5
Yuca	7 049	6 627	6 940	7 298	8 416	5 456	8 341	89 172	11 741	10 702	6 778	6 255	6 033	5 656	-19,8	2,3
Limón	433	516	509	479	483	352	456	6 591	822	715	750	735	657	493	13,9	9,9
Naranja	737	614	615	584	608	603	511	7 690	489	827	670	813	793	776	5,3	5,1
Papaya	595	783	779	766	821	834	841	10 172	1 096	1 175	1 065	1 042	954	728	22,4	13,3
Mandarina	344	335	256	173	35	35	18	2 770	58	308	398	457	492	353	2,6	7,7
Piña	113	162	280	988	1 134	2 079	1 646	7 216	595	697	60	47	48	43	-61,9	60,4
Mango	0	0	0	0	32	196	131	704	280	0	0	0	0	0	-	-19,1
Tomate	20	53	109	137	54	13	7	407	13	0	0	0	0	18	-13,4	-7,2
Sandía	64	285	649	356	80	0	0	1 433	0	0	0	0	0	106	66,9	66,9
Cocotero	275	353	345	372	360	338	362	4 193	406	437	393	315	330	309	12,4	6,1
Maní	0	6	203	245	213	27	53	941	66	137	36	0	0	0	-	23,2
Caña Azúcar	2 729	2 314	2 738	2 510	1 637	1 776	1 705	29 197	2 682	2 675	2 725	3 063	2 937	3 121	14,3	4,2
Maíz Amarillo Duro	0	212	585	2 261	1 688	546	2 222	18 157	5 879	2 316	1 601	1 386	58	0	-	5,6
Palma Aceitera	2 907	3 007	2 975	2 835	1 830	2 270	2 021	29 303	1 965	2 580	2 680	2 757	3 191	3 134	7,8	13,5
Cacao	70	86	119	50	46	37	29	623	29	42	37	41	57	81	16,2	11,8
Café	181	282	119	70	14	0	0	893	4	0	0	149	173	294	62,4	52,0
Aguaje	635	743	712	662	811	716	640	10 186	1 822	1 230	1 098	804	811	702	10,6	9,6
Camu Camu	10	13	13	5	6	8	7	146	18	7	14	28	16	9	-8,2	-1,7
Pijuayo Fruto	106	113	72	66	78	112	261	4 877	1 419	1 381	873	468	241	145	36,3	8,4
Pijuayo Palmito	45	64	58	68	73	67	34	641	61	85	38	41	51	71	57,8	24,5
OTROS CULTIVOS	1 732	3 392	3 790	3 685	3 585	3 663	2 448	34 881	3 143	3 070	2 609	1 885	1 960	1 773	2,4	0,9
B. PECUARIO 2/	3 167	2 624	2 656	2 762	2 666	2 627	3 335	32 686	2 643	2 735	2 738	2 695	2 642	3 333	5,2	4,8
B.1. CARNE (t.m.)	762	591	600	627	590	578	797	7 407	578	612	589	572	556	783	2,7	1,8
Aves	603	441	447	445	400	392	559	5 206	386	414	389	376	362	608	0,9	0,5
Porcino	51	39	39	49	50	50	79	630	61	62	60	52	51	53	5,2	5,2
Vacuno	105	107	111	130	136	132	154	1 519	125	131	135	139	138	117	11,1	4,8
Ovinos	3	3	4	4	4	4	6	52	5	5	5	5	4	4	23,3	3,4
B.2. LECHE (t.m.)	205	211	212	210	225	226	239	2 584	243	221	249	246	259	259	26,4	17,2
B.3. HUEVOS (t.m.)	298	294	293	299	304	304	304	3 537	307	305	333	339	334	330	11,0	11,9

Fuente: Oficina de Información Agraria - Pucallpa.

1/ PRELIMINAR.

2/ Valor Bruto de Producción a Precios 1994 (Miles de nuevos soles).

CUADRO N° 04

UCAYALI: PRODUCCION DE OTROS PRODUCTOS AGRICOLAS 2004 - 2005 1/.

(VBP y toneladas métricas).

	2004							TOTAL 2004	2005						Var.% 2005/2004	
	Jun.	Jul.	Ago.	Set.	Oct.	Nov.	Dic.		Ene.	Feb.	Mar.	Abr.	May.	Jun.	Jun	Ene. - Jun
<u>OTROS CULTIVOS 2/</u>	<u>1 007</u>	<u>3 279</u>	<u>3 883</u>	<u>3 365</u>	<u>3 411</u>	<u>4 500</u>	<u>2 896</u>	<u>27 259</u>	<u>1 469</u>	<u>1 356</u>	<u>1 117</u>	<u>809</u>	<u>594</u>	<u>756</u>	<u>-24,9</u>	<u>3,0</u>
Achiote	0	0	2	1	3	0	0	5	0	0	0	0	0	0	-	-
Ají	15	21	22	64	66	45	53	423	41	27	41	37	33	24	60,7	34,1
Ajonjolí	0	0	0	0	0	0	0	0	5	0	0	0	0	0	-	-
Algodón	26	998	1214,84	1155	1232,5	1900	950	7475,55	0	0	0	0	0	34	32,4	32,4
Anona	43	27	56	57	33	48	18	480	25	57	53	43	29	47	8,1	4,6
Barbasco	0	0	0	22	0	0	0	22	0	0	0	0	0	0	-	-
Caimito	104	71	55	51	40	0	0	696	125	61	111	48	46	112	7,7	4,6
Camote	16	103	60	122	109	88	69	888	104	50	98	80	41	42	162,8	22,8
Cocona	185	198	260	224	250	270	201	2631,76	360	272	172	148	182	193	4,1	7,8
Col	0	14	27	31	25	16	0	112	0	0	0	4	0	0	-	-
Copoazú	4	3	0	1	3	14	33	96	13	9	13	9	4	3	-14,3	19,1
Culantro	24	39	32	46	39	25	16	314	33	33	17	21	20	33	38,1	35,3
Frijol de Palo	0	0	6	8	0	0	0	30	0	6	15	3	11	0	-	117,0
Granadilla	25	24	5	3	5	8	12	231	33	39	38	26	20	27	11,0	4,4
Guanábana	45	36	26	67	47	45	42	517	73	51	35	35	41	49	10,1	10,8
Guayaba	45	99	41	74	45	56	43	747	176	172	63	0	49	51	13,5	30,6
Hierba Luisa	0	0	0	22	14	12	20	98	26	14	0	0	0	14	-	77,5
Lechuga	0	2	9	21	3	0	0	34	0	0	0	0	0	0	-	-
Maíz Choclo	0	43	0	42	59	21	20	196	8	10	0	0	0	0	-	61,1
Maracuya	0	7	7	0	0	0	3	57	7	14	10	0	3	0	-	-17,3
Marañón	75	59	37	116	169	96	99	837	64	34	0	0	55	75	-0,3	-13,1
Melón	0	182	677	265	93	0	0	1217,2	0	0	0	0	21	0	-	-
Pacae	352	431	236	288	441	308	18	3572,75	177	217	153	311	516	473	34,4	-0,3
Palillo	72	16	23	22	44	27	32	401	43	28	49	17	0	0	-100,0	-42,5
Palta	35	25	20	18	18	43	28	441	74	110	45	53	16	35	-0,6	14,8
Pan del Arbol	159	274	83	134	165	169	3	2073,98	333	300	219	137	243	0	-100,0	-1,4
Pepino	42	132	145	132	110	79	70	891	72	63	54	54	36	84	98,6	61,0
Pimienta	39	60	137	68	24	24	14	365	0	0	0	9	0	2	-96,2	-73,1
Pituca	57	80	79	77	73	68	85	1047,58	59	90	103	91	76	94	64,7	-12,3
Sachapapa	45	91	52	58	89	109	81	801	96	83	67	42	26	39	-12,6	9,4
Soya	0	0	12	8	23	0	347	391	0	0	0	0	0	0	-	-
Tangelo	32	43	72	74	9	24	0	284	0	0	4	17	0	25	-21,9	-27,7
Taperibá	94	116	0	0	0	15	20	1925,34	142	367	300	230	327	116	23,8	-16,5
Té	40	36	38	28	0	10	0	251	12	22	15	0	0	12	-70,0	-56,1
Ungurahui	161	164	261	210	179	114	170	2492,88	362	346	327	158	168	192	19,3	11,1
Zapallo	0	0	99	179	179	33	0	489	0	0	0	0	0	0	-	-
Zapote	0	0	0	0	0	0	0	2347,1	686	600	611	315	0	0	-	-5,8

Fuente: Oficina de Información Agraria - Pucallpa.

1/ PRELIMINAR.

2/ Valor Bruto de Producción a Precios 1994 (Miles de nuevos soles).

CUADRO N° 05

UCAYALI: SIEMBRA POR CAMPAÑA DE LOS PRINCIPALES PRODUCTOS AGRÍCOLAS 1/.

(Hectáreas)

	2003-2004		CAMPAÑA	2004-2005												Var. %	
	Jun.	Jul.	2003-2004	Ago.	Set.	Oct.	Nov.	Dic.	Ene.	Feb.	Mar.	Abr.	May.	Jun.	Jun.	Ago.-Jun	
1. TOTAL AGRÍCOLA	3 101	1 322	35 893	3 313	3 868	8 491	5 771	1 430	1 735	1 227	979	2 807	7 510	5 485	76,9	23,3	
Arroz Cáscara	778	207	8366	336	1234	2581	1714	535	169	198	112	656	2307	1816	133,4	42,9	
Frijol G.S.	238	22	1114	10	0	0	0	0	0	0	5	185	836	243	2,1	17,1	
Frijol Chiclayo	451	63	1461	0	0	0	0	0	0	0	0	127	781	553	22,6	4,5	
Plátano	190	136	1537	129	54	129	84	157	148	130	115	111	255	269	41,6	12,8	
Yuca	547	420	5894	824	721	1039	582	407	365	500	420	332	880	787	43,9	25,3	
Limón	15	9	136	1	10	6	8	5	9	10	26	16	24	22	43,3	5,7	
Naranja	5	5	117	4	4	6	7	4	7	7	22	17	41	14	170,0	16,6	
Papaya	37	32	403	41	38	19	16	24	38	85	51	66	68	119	226,0	52,2	
Mandarina	6	3	72	0	3	2	7	6	9	6	8	12	19	9	41,7	16,7	
Piña	22	27	313	14	14	9	7	4	32	16	22	40	32	26	20,9	-24,3	
Mango	1	2	14	0	0	0	2	0	4	2	2	5	3	1	0,0	65,2	
Tomate	15	2	55	2	2	3	0	0	0	0	0	16	27	18	20,0	27,4	
Sandía	18	4	81	0	0	0	0	0	0	0	0	44	43	23	27,8	42,9	
Cocotero	7	6	59	2	2	2	6	2	4	7	7	8	13	7	-7,1	9,5	
Maní	140	14	611	34	47	78	16	0	0	0	0	79	226	129	-7,9	2,0	
Caña Azúcar	32	22	300	23	19	11	22	7	20	46	28	21	46	44	35,9	3,1	
Maíz Amarillo Duro	100	100	7671	1530	1528	2462	656	99	12	0	0	432	1353	954	854,0	19,2	
Palma Aceitera	0	0	195	0	0	0	0	0	330	0	0	330	3	30	-	255,4	
Cacao	4	1	77	2	2	2	3	2	6	15	9	8	8	4	14,3	-19,2	
Café	131	22	216	0	2	0	2	0	0	0	7	0	24	0	-100,0	-82,0	
Aguaje	13	9	115	5	9	85	10	18	10	7	6	9	25	19	46,2	91,5	
Camu Camu	0	0	1	0	0	0	0	0	0	0	0	1	11	0	-	1050,0	
Pijuayo Fruto	1	5	47	2	4	7	4	6	0	4	4	15	10	4	300,0	42,9	
Pijuayo Palmito	0	0	18	0	0	0	0	0	0	0	5	0	4	0	-	-50,0	
OTROS	351	211	7023	355	175	2050	2626	155	572	194	132	279	473	396	12,8	8,7	

Fuente: Oficina de Información Agraria - Pucallpa.

1/ PRELIMINAR.

CUADRO N° 06

UCAYALI: SIEMBRA POR CAMPAÑA DE OTROS PRODUCTOS AGRÍCOLAS 1/.

(Hectáreas)

	2003-2004		CAMPAÑA	2004-2005												Var. %	
	Jun	Jul	2003-2004	Ago.	Set.	Oct.	Nov.	Dic.	Ene.	Feb.	Mar.	Abr.	May.	Jun.	Jun.	Ago.-Jun.	
<u>OTROS CULTIVOS</u>	<u>351</u>	<u>211</u>	<u>7 017</u>	<u>355</u>	<u>175</u>	<u>2 050</u>	<u>2 626</u>	<u>155</u>	<u>572</u>	<u>194</u>	<u>132</u>	<u>279</u>	<u>473</u>	<u>396</u>	<u>12,8</u>	<u>8,8</u>	
Achiote	2	2	18	1	1	4	3	6	1	2	2	1	6	3	50,0	93,5	
Ají	17	7	85	9	8	15	8	4	6	7	9	11	13	15	-11,8	33,3	
Ajonjolí	0	0	20	0	0	0	0	0	1	0	0	0	0	0	-	-95,0	
Algodón	5	1	4864	1	15	1909	2446	35	416	44	0	0	0	0	-100,0	0,1	
Anona	1	2	22	0	2	1	2	1	8	3	4	3	2	3	200,0	45,0	
Barbasco	0	0	0	0	0	0	0	0	0	0	0	0	0	0	-	-	
Caimito	5	4	29	0	4	3	4	2	0	4	5	2	19	6	20,0	96,0	
Camote	13	16	93	10	6	11	9	8	8	9	6	7	9	16	23,1	28,6	
Castaña	0	0	0	0	0	0	0	0	0	0	0	0	0	0	-	-	
Cocona	32	26	312	37	30	13	21	22	18	19	17	42	49	33	3,1	4,9	
Col	7	2	12	0	0	0	0	0	0	0	0	3	7	8	14,3	80,0	
Copoazú	0	3	10	1	0	0	2	4	1	0	0	2	3	1	-	100,0	
Culantro	11	5	72	8	9	10	5	5	3	3	3	18	17	11	0,0	37,3	
Frijol de Palo	5	0	13	3	2	3	6	2	2	1	0	23	1	7	40,0	284,6	
Granadilla	10	4	42	3	4	4	6	0	0	4	2	5	11	12	20,0	34,2	
Guanabana	11	4	35	0	0	0	1	2	3	0	2	3	5	9	-18,2	-19,7	
Guayaba	9	9	61	4	9	5	8	5	7	0	2	9	12	11	22,2	39,8	
Hierba Luisa	3	0	13	1	0	1	3	2	1	2	0	1	0	4	33,3	20,0	
Kion	0	0	2	0	0	0	0	0	0	0	0	0	0	0	-	-100,0	
Lechuga	5	0	7	0	0	0	0	0	0	0	0	3	5	5	0,0	78,6	
Mafz Choclo	22	11	89	11	18	0	0	0	0	0	0	0	54	27	22,7	41,0	
Maracuya	8	2	35	1	4	6	2	2	0	3	3	6	14	9	12,5	51,5	
Marañón	3	3	31	0	3	2	6	7	3	1	2	7	13	4	33,3	71,4	
Melón	18	5	75	0	0	0	0	0	0	0	0	31	40	21	16,7	31,4	
Otros Pastos	32	30	375	3	9	16	24	0	61	57	35	21	55	0	-100,0	-18,6	
Guaba	16	11	146	9	10	5	9	0	12	10	10	5	7	18	12,5	-30,0	
Palillo	12	5	34	2	5	7	6	3	2	0	0	4	9	11	-8,3	69,0	
Palta	2	2	20	1	0	0	0	6	1	1	1	4	5	2	0,0	13,9	
Pan del Arbol	6	4	34	2	4	1	6	0	3	3	3	2	8	7	16,7	30,0	
Pastos Naturales	16	6	81	2	4	2	6	14	6	2	6	0	6	0	-100,0	-36,0	
Pepino	23	14	99	6	12	5	14	4	1	3	2	19	18	20	-11,1	23,1	
Pimienta	0	0	0	0	0	0	0	3	3	3	3	0	0	0	-	-	
Pituca	13	6	56	6	4	4	7	2	2	3	0	10	18	15	15,4	43,4	
Sachapapa	8	6	49	4	4	8	9	2	3	1	4	6	13	13	62,5	57,6	
Soya	13	0	27	217	0	0	0	0	0	0	0	5	16	74	492,0	1077,4	
Tangelo	0	2	7	1	0	2	2	1	0	0	0	0	1	0	-	40,0	
Taperiba	4	5	35	0	4	2	0	1	0	5	3	7	9	4	0,0	16,7	
Ungurahui	7	6	59	6	3	6	8	10	0	2	5	6	13	13	85,7	35,8	
Zapallo	9	2	26	0	0	0	0	0	0	0	0	7	9	10	11,1	8,3	
Zapote	4	6	33	6	1	5	3	2	1	2	4	6	6	4	0,0	48,1	

Fuente: Oficina de Información Agraria - Pucallpa.

1/ PRELIMINAR

CUADRO N° 07
UCAYALI: DESEMBARQUE TOTAL DE PESCADO 2004-2005 1/.
(Toneladas métricas)

	2004							TOTAL 2 004	2005					Var.% 2005/2004		
	Jun.	Jul.	Ago.	Set.	Oct.	Nov.	Dic.		Ene.	Feb.	Mar.	Abr.	May.	Jun.	Jun.	Ene. - Jun.
TOTAL	954	897	848	913	929	995	1 046	11 174	802	941	857	844	829	1 071	12,2	-3,6
Fresco	369	334	299	277	210	210	125	3 161	149	254	205	182	197	181	-50,9	-31,6
Seco-Salado	585	563	549	636	719	785	921	8 013	654	687	652	662	632	890	52,1	8,8
TOTAL 1/	954	898	848	912	929	995	1 047	11 174	802	941	858	843	829	1 071	12,2	-3,6
Acarahuazú	0	4	1	3	1	0	0	19	0	15	0	2	0	1	-	81,0
Achacubo	16	8	1	1	13	25	34	127	41	14	2	10	0	0	-99,4	49,1
Achune	1	0	0	1	0	0	0	4	0	0	0	0	0	1	-50,0	-70,0
Arahuaana	37	8	26	35	16	43	53	346	21	29	38	15	21	47	25,7	3,4
Ashara	0	0	0	0	0	0	0	0	0	0	1	0	0	0	-	-
Bagre	7	2	3	7	5	1	0	43	0	0	2	2	4	8	17,1	-32,1
Bocón	1	0	1	0	0	0	0	2	0	0	0	0	0	0	-100,0	-40,0
Boquichico	232	260	212	155	140	149	156	2 095	134	163	155	128	170	251	8,1	-2,2
Carachama	4	4	2	4	3	1	1	26	0	0	2	1	1	2	-40,0	-43,6
Chambira	2	1	0	1	1	0	0	10	0	0	1	1	2	1	-70,0	-32,9
Chiu Chiu	30	29	36	58	75	57	41	620	56	91	45	64	33	10	-67,0	-7,4
Corvina	4	3	2	4	1	0	0	27	0	7	2	1	2	2	-57,5	-22,4
Doncella	94	129	115	125	123	133	142	1 408	130	118	129	104	133	157	66,7	20,0
Dorado	100	121	97	105	123	125	112	1 350	120	100	138	99	129	119	19,2	5,6
Fasaco	8	5	3	5	4	4	8	71	13	16	8	7	20	4	-47,5	61,0
Gamitana	54	31	15	69	92	80	106	766	46	66	59	50	49	101	86,5	-0,6
Leguía	1	1	0	5	2	1	1	45	3	1	7	3	0	1	-20,0	-58,0
Lisa	3	10	18	15	0	0	0	102	0	0	8	15	2	32	956,7	-4,2
LLambina	57	67	64	107	69	85	75	949	34	79	59	85	48	24	-57,5	-32,0
Llausea	44	8	14	1	1	19	20	130	20	12	1	1	23	54	22,5	62,4
Manitoa	0	0	0	0	0	0	0	11	0	0	0	0	0	0	-	-100,0
Maparate	48	57	58	48	99	102	77	743	72	95	54	59	83	92	91,0	50,7
Mota	34	23	32	34	31	34	36	416	34	22	16	23	10	1	-97,1	-53,7
Novia	0	0	0	0	0	0	0	2	0	0	0	0	0	0	-	-85,0
Paco	22	8	18	14	21	40	48	328	15	36	32	47	23	41	84,1	8,1
Paiche	4	5	4	1	0	0	0	31	0	0	7	5	6	5	22,5	5,7
Palometa	21	17	10	16	14	2	0	186	1	1	15	19	12	27	27,1	-41,8
Paña	6	2	6	4	4	3	2	44	6	6	4	2	4	4	-41,7	8,3
Panshin	0	0	0	0	0	0	1	2	0	0	0	0	0	0	-	-
Piro	27	1	2	2	1	2	1	60	0	2	10	1	0	0	-99,6	-74,0
Ractacara	1	4	5	5	13	14	1	61	7	8	4	3	2	3	240,0	45,3
Sábalo	2	0	1	0	0	0	0	3	0	0	0	0	0	0	-100,0	-95,0
Saltón	6	14	24	17	21	0	0	177	1	15	18	12	1	0	-95,0	-53,1
Sardina	33	18	16	20	6	6	4	155	2	1	2	4	19	16	-53,0	-49,3
Shiripira	1	0	1	0	1	0	0	5	1	0	0	1	1	0	-70,0	-3,3
Torre	29	37	35	15	18	20	48	297	25	1	9	27	19	48	66,9	4,1
Tucunaré	0	1	0	4	1	0	3	26	0	4	4	2	3	4	-	0,6
Turushuqui	14	8	10	10	18	32	43	235	0	18	20	21	0	16	10,7	-34,9
Vaselina	3	1	0	1	1	1	0	10	0	0	0	0	0	1	-83,3	-78,3
Yulilla	7	10	14	12	11	14	33	207	18	13	12	23	1	0	-95,7	-40,3
Otros	1	1	2	8	1	2	1	37	3	9	3	4	7	1	1,0	17,8

Fuente: Dirección Regional de la Producción. Ucayali

1/ Incluye pescado fresco y seco-salado

CUADRO N° 08

UCAYALI: PRODUCCION DE MADERA ROLLIZA SEGUN ESPECIES 2004-2005 1/.

(Métros cúbicos)

	2004							TOTAL 2 004	2005						Var.% 2005/2004	
	Jun.	Jul.	Ago.	Set.	Oct.	Nov.	Dic.		Ene.	Feb.	Mar.	Abr.	May.	Jun.	Jun.	Ene. - Jun.
Total	26 781	15 733	23 531	17 001	17 770	18 700	21 900	283 244	21 373	26 273	32 053	20 187	30 308	0	-100,0	-22,8
Aguano Masha	182	64	109	27	45	45	19	1 380	30	79	29	10	32	N.d	-	-83,2
Bolaina blanca	2 986	1 750	1 618	905	1 508	408	1 457	16 981	1 332	994	1 893	1 831	949	N.d	-	-25,0
Caoba	913	1 251	340	179	565	503	481	9 346	1 321	1 257	769	545	929	N.d	-	-20,0
Capiroana	2 271	1 741	5 008	3 945	2 517	1 082	2 263	27 054	1 530	1 821	2 731	820	2 023	N.d	-	-15,0
Cachimbo	0	0	0	0	0	0	8	8	0	88	699	1 530	958	N.d	-	-
Catahua	1 490	1 357	1 878	1 191	1 031	1 779	1 541	22 506	1 349	1 928	2 495	1 029	1 766	N.d	-	-37,6
Cedro	1 155	613	354	194	727	911	1 061	14 389	1 797	1 737	1 555	571	2 193	N.d	-	-25,4
Copaiba	1 976	726	1 410	1 205	1 110	897	731	15 590	673	1 200	1 311	663	1 214	N.d	-	-46,8
Cumala	2 201	934	1 099	918	1 654	1 480	2 035	21 951	2 222	2 168	3 284	1 875	3 990	N.d	-	-2,1
Estoraque	42	102	166	65	18	87	13	823	18	31	55	6	38	N.d	-	-60,1
Huayruro	138	80	172	20	296	458	354	2 903	257	264	133	335	31	N.d	-	-33,0
Huimba negra	128	58	153	81	71	47	43	1 215	48	141	78	192	284	N.d	-	-2,6
Ishpingo	214	47	81	3	146	240	73	2 662	115	358	294	227	418	N.d	-	-31,8
Lagarto caspi	107	8	75	52	114	67	61	1 116	41	139	196	14	199	N.d	-	-20,4
Loro Micuna	0	0	0	0	0	0	0	0	0	0	0	0	0	N.d	-	-
Lupuna blanca	4 449	1 547	1 980	2 987	2 233	3 308	3 384	44 634	4 880	5 242	6 880	3 112	5 420	N.d	-	-12,5
Manchinga	0	0	40	0	0	0	0	251	0	0	0	0	0	N.d	-	-100,0
Marupa	228	0	0	140	148	61	116	936	140	111	110	2	8	N.d	-	-21,2
Moena	720	1 153	1 098	67	162	333	496	8 522	424	1 015	1 222	939	1 718	N.d	-	2,0
Panguana	0	0	40	100	0	0	41	181	52	30	0	48	0	N.d	-	-
Pashaco	683	350	378	269	165	194	248	4 089	121	552	411	479	405	N.d	-	-20,8
Pumaquiro	272	49	93	45	59	88	113	2 371	129	131	337	136	222	N.d	-	-50,3
Quinilla	805	612	2 378	1 043	1 109	989	787	16 323	833	775	1 346	671	796	N.d	-	-53,0
Requia	75	302	85	202	30	80	145	2 523	201	273	264	132	282	N.d	-	-31,3
Shihuahuaco	1 397	776	1 811	1 135	1 206	1 185	535	14 984	766	1 046	1 316	626	789	N.d	-	-45,5
Tahuari	17	4	5	0	0	0	49	148	18	9	0	59	56	N.d	-	57,9
Tornillo	2 258	898	1 081	438	1 173	2 331	2 175	23 205	1 853	2 937	2 584	3 317	3 200	N.d	-	-8,1
Utucuro	162	270	684	305	341	392	145	4 193	179	353	639	123	591	N.d	-	-8,3
Yacushapana	176	104	117	246	135	0	83	1 642	37	65	209	62	274	N.d	-	-32,3
Otros	1 736	938	1 277	1 240	1 207	1 737	3 443	21 318	1 007	1 527	1 210	833	1 524	N.d	-	-46,8

Fuente: Instituto Nacional de Recursos Naturales INRENA-Ucayali.

1/ PRELIMINAR.

CUADRO N° 09

UCAYALI: PRODUCCIÓN DE MADERA ASERRADA SEGUN ESPECIES 2004-2005 1/.

(Métros cúbicos)

	2004							TOTAL 2 004	2005						Var.% 2005/2004	
	Jun.	Jul.	Ago.	Set.	Oct.	Nov.	Dic.		Ene.	Feb.	Mar.	Abr.	May.	Jun.	Jun.	Ene. - Jun.
TOTAL	41 512	32 510	37 106	34 529	29 736	32 665	40 782	413 960	38 971	40 345	50 216	49 077	47 913	0	-100,0	9,6
Aguano Masha	281	261	359	318	312	522	363	3 540	267	245	403	244	300	N.d	-	3,8
Caoba	2 649	1 464	1 089	627	1 114	969	1 278	17 430	827	1 147	1 814	2 775	2 309	N.d	-	-18,5
Capirona	3 074	2 769	5 765	5 471	5 117	4 284	6 327	47 936	5 529	5 342	5 578	5 824	5 168	N.d	-	50,8
Cachimbo	42	69	225	179	381	476	815	4 047	551	453	733	1 705	1 444	N.d	-	156,8
Catahua	2 279	1 938	2 355	2 061	1 569	2 264	2 120	24 439	2 019	2 053	2 397	3 119	2 544	N.d	-	0,0
Cedro	6 511	4 353	3 660	3 125	2 103	2 020	2 548	46 139	4 850	4 835	5 856	5 152	4 967	N.d	-	-9,4
Copaiba	1 847	1 691	1 998	2 253	1 710	1 868	1 903	21 924	2 013	2 006	2 322	1 871	1 862	N.d	-	-4,1
Cumala	2 507	2 017	1 843	2 184	2 386	2 242	3 554	27 741	3 201	3 415	4 188	4 367	4 327	N.d	-	44,3
Estoraque	224	128	212	369	216	203	182	2 090	208	160	189	234	267	N.d	-	35,6
Huayruro	197	140	231	377	475	566	633	4 268	373	532	541	419	199	N.d	-	11,9
Huimba	162	240	210	251	349	658	1 212	3 698	776	1 483	1 932	336	645	N.d	-	564,6
Ishpingo	316	174	174	134	38	142	191	2 659	100	168	249	231	337	N.d	-	-40,0
Lagarto	21	15	12	69	97	36	69	755	76	158	101	65	123	N.d	-	14,3
Loro Micuna	0	0	0	0	0	0	0	0	0	0	0	0	129	N.d	-	-
Lupuna	7 849	5 712	7 879	6 325	5 326	6 061	6 146	78 138	6 207	5 718	6 678	8 151	6 808	N.d	-	-17,5
Manchinga	0	0	8	0	0	0	3	91	6	0	0	0	0	N.d	-	-93,1
Marupa	86	91	100	57	95	78	87	827	78	112	131	182	155	N.d	-	105,9
Mashonaste	0	0	8	3	3	0	0	41	0	8	0	0	13	N.d	-	-24,2
Moena	1 479	1 228	1 031	790	581	330	616	10 079	570	1 019	906	1 315	1 669	N.d	-	-0,4
Pashaco	374	435	291	224	371	390	332	3 628	317	407	383	496	469	N.d	-	30,7
Pino								0	0	0	0	0	0	N.d	-	-
Pumaquiro	191	225	133	242	162	192	118	2 013	120	167	162	243	205	N.d	-	-4,8
Quinilla	794	1 024	899	1 217	709	1 222	1 136	10 657	698	915	1 560	1 183	1 312	N.d	-	27,4
Requia	332	184	169	188	172	59	298	2 371	316	174	232	171	219	N.d	-	-14,5
Shihuahuaco	1 961	1 814	2 035	2 349	1 967	1 888	2 420	20 506	1 818	2 478	3 347	2 379	3 697	N.d	-	70,8
Tornillo	4 035	2 474	2 043	1 800	1 279	2 463	3 526	32 221	3 696	3 711	4 642	3 745	4 335	N.d	-	8,0
Ubos								0	0	0	0	0	0	N.d	-	-
Utucuro	308	195	569	508	394	377	356	4 912	506	417	701	788	654	N.d	-	22,0
Yacushapana	44	113	147	107	112	60	21	1 083	38	70	140	144	160	N.d	-	5,3
Otros	3 949	3 757	3 661	3 301	2 698	3 296	4 528	40 725	3 810	3 152	5 031	3 937	3 595	N.d	-	0,2

Fuente: Instituto Nacional de Recursos Naturales INRENA-Ucayali.

1/ PRELIMINAR.

CUADRO N° 10

UCAYALI: PRODUCCIÓN DE HIDROCARBUROS LÍQUIDOS 2004 - 2005

	2004							TOTAL 2 004	2005						Var.% 2005/2004	
	Jun.	Jul.	Ago.	Set.	Oct.	Nov.	Dic.		Ene.	Feb.	Mar.	Abr.	May.	Jun.	Jun.	Ene. -Jun.
<u>PETRÓLEO CRUDO 1/</u>	<u>131 172</u>	<u>137 151</u>	<u>132 975</u>	<u>129 246</u>	<u>132 936</u>	<u>129 837</u>	<u>127 744</u>	<u>1 550 845</u>	<u>128 571</u>	<u>118 870</u>	<u>132 571</u>	<u>124 665</u>	<u>125 372</u>	<u>118 960</u>	<u>-9,3</u>	<u>-1,6</u>
Lote 31-B Y 31-D	9 140	12 138	9 423	10 920	10 206	11 221	10 489	122 445	9 417	9 173	14 027	11 925	8 659	13 720	50,1	15,3
Lote 31-C	122 032	125 013	123 552	118 326	122 730	118 616	117 255	1 428 400	119 154	109 697	118 544	112 740	116 713	105 240	-13,8	-3,0
<u>GAS NATURAL 2/</u>	<u>1 244 974</u>	<u>1 388 108</u>	<u>1 418 772</u>	<u>1 355 952</u>	<u>1 351 318</u>	<u>1 240 710</u>	<u>753 872</u>	<u>13 223 224</u>	<u>1 100 933</u>	<u>1 004 769</u>	<u>1 188 485</u>	<u>1 173 417</u>	<u>1 348 754</u>	<u>1 351 748</u>	<u>8,6</u>	<u>25,4</u>
Lote 31-C	1 244 974	1 388 108	1 418 772	1 355 952	1 351 318	1 240 710	753 872	13 223 224	1 100 933	1 004 769	1 188 485	1 173 417	1 348 754	1 351 748	8,6	25,4

1/ Barriles

2/ Miles de pies cúbicos

Fuente: Perupetro S.A.

CUADRO N° 11

UCAYALI: INDICADORES DE LA PRODUCCION INDUSTRIAL DE PUCALLPA 2004-2005

Líneas Industriales	Unidad Medida	2004							2005						Var.% 2005/2004	
		Jun.	Jul.	Ago.	Set.	Oct.	Nov.	Dic.	Ene.	Feb.	Mar.	Abr.	May.	Jun.	Jun.	Ene.-Jun.
Cerveza	Miles de litros	3 929	3 919	4 101	4 294	4 112	4 559	5 006	5 148	4 480	4 470	4 785	4 028	5 288	34,6	20,1
Bebidas gaseosas	Miles de litros	1 347	1 481	1 439	1 352	1 225	1 083	1 255	1 134	1 063	1 019	889	902	831	-38,3	-24,8
Aserrado de madera	m3	41 512	32 510	37 106	34 529	29 736	32 665	40 782	38 971	40 345	50 216	49 077	44 562	47 952	15,5	31,2
Triplay	m3	4 185	2 947	2 956	2 952	6 813	7 281	7 770	7 660	7 138	9 227	8 008	8 618	8 248	97,1	109,8
Parquet	m3	470	483	532	620	532	738	481	390	330	517	412	465	481	2,3	16,2
Láminas galvanizadas	Unidades	0	142 898	205 823	0	0	0	0	179 005	214 513	0	0	0	106 943	+	20,1
Refinación de petróleo	Barriles	87 012	94 364	91 864	87 626	98 914	103 529	87 658	93 344	87 052	88 774	87 004	77 100	80 327	-7,7	-2,3

Fuente: Dirección Regional de la Producción - Ucayali, Encuesta a Empresas Industriales.

CUADRO N° 12

UCAYALI : ARRIBOS Y PERNOCTACIONES A LOS ESTABLECIMIENTOS DE HOSPEDAJE 2004-2005

(Número)

	2004							TOTAL 2004	2005						Var.% 2005/2004	
	Jun.	Jul.	Ago.	Set.	Oct.	Nov.	Dic.		Ene.	Feb.	Mar.	Abr.	May.	Jun.	Jun.	Ene.Jun.
ARRIBOS	<u>7 826</u>	<u>7 651</u>	<u>7 968</u>	<u>7 801</u>	<u>8 104</u>	<u>7 187</u>	<u>7 409</u>	<u>86 857</u>	<u>7 781</u>	<u>7 763</u>	<u>8 882</u>	<u>8 838</u>	<u>8 441</u>	<u>9 038</u>	<u>15,5</u>	<u>24,6</u>
Nacionales	7 591	7 417	7 702	7 583	7 912	7 033	7 231	84 519	7 548	7 496	8 639	8 530	8 154	8 726	15,0	23,8
Extranjeros	235	234	266	218	192	154	178	2 338	233	267	243	308	287	312	32,8	50,5
PERNOCTACIONES	<u>15 104</u>	<u>15 387</u>	<u>16 038</u>	<u>15 241</u>	<u>16 139</u>	<u>14 394</u>	<u>13 544</u>	<u>167 371</u>	<u>14 446</u>	<u>14 755</u>	<u>16 935</u>	<u>15 857</u>	<u>16 879</u>	<u>16 833</u>	<u>11,4</u>	<u>24,9</u>
Nacionales	14 487	14 689	15 326	14 878	15 772	14 021	13 130	161 646	13 940	14 175	16 340	15 258	16 318	16 090	11,1	24,8
Extranjeros	617	698	712	363	367	373	414	5 725	506	580	595	599	561	743	20,4	28,1

Fuente: Dirección Regional de Comercio Exterior y Turismo- Ucayal

CUADRO N° 13

UCAYALI: RECAUDACIÓN TRIBUTARIA 2004-2005

(Miles de nuevos soles)

	2 004							2 005						Var.% 2005/2004	
	Jun.	Jul.	Ago.	Set.	Oct.	Nov.	Dic.	Ene.	Feb.	Mar.	Abr.	May.	Jun.	Jun.	Ene. - Jun..
Total Recaudación (I+II)	<u>12 225</u>	<u>12 888</u>	<u>14 819</u>	<u>13 687</u>	<u>11 335</u>	<u>14 147</u>	<u>8 833</u>	<u>16 343</u>	<u>12 327</u>	<u>15 249</u>	<u>23 651</u>	<u>17 080</u>	<u>16 986</u>	<u>38,9</u>	<u>34,9</u>
I. Ingresos tributarios	<u>12 130</u>	<u>12 769</u>	<u>14 728</u>	<u>13 561</u>	<u>11 243</u>	<u>14 061</u>	<u>8 794</u>	<u>16 296</u>	<u>12 256</u>	<u>15 143</u>	<u>23 555</u>	<u>16 969</u>	<u>16 911</u>	<u>39,4</u>	<u>35,1</u>
1. Impuesto a la Renta	4 061	3 829	4 962	4 087	4 236	4 190	2 942	5 200	4 511	4 812	15 692	5 763	6 007	47,9	34,6
2. Impuesto a las importaciones	11	17	8	15	10	5	12	6	7	20	12	12	13	18,2	11,1
3. Impuesto general a las ventas	<u>1 710</u>	<u>4 123</u>	<u>2 714</u>	<u>3 041</u>	<u>2 831</u>	<u>3 143</u>	<u>1 220</u>	<u>2 472</u>	<u>2 722</u>	<u>2 859</u>	<u>2 521</u>	<u>3 428</u>	<u>2 680</u>	<u>56,7</u>	<u>48,2</u>
- interno	1 682	4 116	2 700	3 029	2 823	3 136	1 209	2 468	2 717	2 851	2 512	3 427	2 666	58,5	49,1
- importaciones	25	6	12	11	7	6	10	4	5	3	8	1	12	-52,0	-60,7
- Promoción municipal	3	1	2	1	1	1	1	0	0	5	1	0	2	-33,3	-20,0
4. Impuesto Selectivo al Consumo	5 992	3 089	6 617	6 089	3 856	5 507	4 292	8 012	4 750	7 114	5 051	7 446	6 750	12,7	29,2
5. Otros ingresos tributarios	356	1 711	427	329	310	1 216	328	606	266	338	279	320	1 461	310,4	57,1
II. Ingresos no tributarios	<u>95</u>	<u>119</u>	<u>91</u>	<u>126</u>	<u>92</u>	<u>86</u>	<u>39</u>	<u>47</u>	<u>71</u>	<u>106</u>	<u>96</u>	<u>111</u>	<u>75</u>	<u>-21,1</u>	<u>6,3</u>

Fuente: SUNAT-Aduanas Oficina Zonal Pucallpa

CUADRO N° 14
UCAYALI: SALDO DE DEPÓSITOS DEL SISTEMA FINANCIERO DE PUCALLPA 2004 - 2005
(Miles de nuevos soles)

	Jun.	Jul.	Ago.	Set.	Oct.	Nov.	Dic.	2005						Var. %	
								Ene.	Feb.	Mar.	Abr.	May.	Jun.	Mes	Anual
<u>TOTAL SISTEMA FINANCIERO</u>	<u>168 427</u>	<u>171 531</u>	<u>173 042</u>	<u>186 001</u>	<u>202 079</u>	<u>207 333</u>	<u>210 385</u>	<u>211 177</u>	<u>207 565</u>	<u>221 366</u>	<u>218 084</u>	<u>229 193</u>	<u>227 938</u>	<u>-0,5</u>	<u>35,3</u>
<u>A. EMPRESAS BANCARIAS</u>	<u>163 142</u>	<u>165 432</u>	<u>166 533</u>	<u>179 107</u>	<u>195 257</u>	<u>200 504</u>	<u>203 778</u>	<u>204 772</u>	<u>200 884</u>	<u>214 644</u>	<u>211 275</u>	<u>222 076</u>	<u>220 915</u>	<u>-0,5</u>	<u>35,4</u>
Continental	72 377	72 699	69 099	72 341	87 191	86 771	89 884	91 859	86 255	93 134	81 996	83 647	83 386	-0,3	15,2
Crédito*	70 660	70 398	75 159	73 568	73 401	79 085	78 203	76 388	79 175	88 879	93 178	100 649	99 319	-1,3	40,6
Interbank	18 575	19 255	19 529	25 623	25 874	24 999	26 384	26 747	26 609	23 287	24 158	24 764	24 961	0,8	34,4
Wiese	871	1 282	1 961	6 843	7 956	7 393	8 135	8 617	7 666	8 188	10 655	10 793	12 069	11,8	1 285,5
Trabajo	660	761	772	732	818	1 141	1 172	1 128	1 092	1 155	1 125	1 181	1 180	-0,1	78,9
Nación	0	1 037	12	0	17	1 115	0	32	87	0	162	1 042	0	-100,0	-
<u>B. EMPRESAS NO BANCARIAS</u>	<u>5 285</u>	<u>6 099</u>	<u>6 509</u>	<u>6 894</u>	<u>6 822</u>	<u>6 829</u>	<u>6 606</u>	<u>6 405</u>	<u>6 681</u>	<u>6 722</u>	<u>6 809</u>	<u>7 117</u>	<u>7 023</u>	<u>-1,3</u>	<u>32,9</u>
CMAC Maynas	5 285	6 099	6 509	6 894	6 822	6 829	6 606	6 405	6 681	6 722	6 809	7 117	7 023	-1,3	32,9
CMAC Piura	0	0	0	0	0	0	0	0	0	0	0	0	0	-	-

Fuente: Empresas Financieras

* Preliminar.

CUADRO N° 15

UCAYALI: SALDO DE DEPOSITOS DEL SISTEMA FINANCIERO DE PUCALLPA, SEGUN TIPO 2004 - 2005

(Miles de nuevos soles).

	2004							2005						Var. %	
	Jun.	Jul.	Ago.	Set.	Oct.	Nov.	Dic.	Ene.	Feb.	Mar.	Abr.	May.	Jun.	Mes	Anual
<u>TOTAL DEPÓSITOS</u>	<u>168 427</u>	<u>171 531</u>	<u>173 042</u>	<u>186 001</u>	<u>202 079</u>	<u>207 333</u>	<u>210 385</u>	<u>211 177</u>	<u>207 565</u>	<u>221 366</u>	<u>218 084</u>	<u>229 193</u>	<u>227 938</u>	<u>-0,5</u>	<u>35,3</u>
<u>A. DEPÓSITOS A LA VISTA</u>	<u>91 287</u>	<u>94 447</u>	<u>95 530</u>	<u>104 817</u>	<u>103 809</u>	<u>111 141</u>	<u>111 826</u>	<u>106 770</u>	<u>105 161</u>	<u>112 286</u>	<u>113 165</u>	<u>118 479</u>	<u>116 358</u>	<u>-1,8</u>	<u>27,5</u>
Empresas Bancarias	91 281	93 407	95 514	104 813	103 781	110 021	111 822	106 738	105 075	112 286	113 004	117 437	116 358	-0,9	27,5
Empresas No Bancarias	6	3	4	4	10	5	5	0	0	0	0	0	0	-	-100,0
Banco de la Nación	0	1 037	12	0	17	1 115	0	32	87	0	162	1 042	0	-100,0	-
<u>B. DEPÓSITOS DE AHORRO</u>	<u>38 023</u>	<u>38 298</u>	<u>38 746</u>	<u>38 497</u>	<u>41 805</u>	<u>42 112</u>	<u>44 903</u>	<u>43 223</u>	<u>42 670</u>	<u>46 156</u>	<u>45 121</u>	<u>43 442</u>	<u>42 697</u>	<u>-1,7</u>	<u>12,3</u>
Empresas Bancarias	36 600	36 688	37 178	36 715	39 418	39 814	42 842	41 401	40 721	44 182	43 066	41 250	40 586	-1,6	10,9
Empresas No Bancarias	1 424	1 610	1 568	1 782	2 386	2 298	2 061	1 822	1 949	1 974	2 055	2 192	2 111	-3,7	48,3
<u>C. DEPÓSITOS A PLAZO</u>	<u>39 116</u>	<u>38 786</u>	<u>38 766</u>	<u>42 688</u>	<u>56 466</u>	<u>54 080</u>	<u>53 655</u>	<u>61 185</u>	<u>59 734</u>	<u>62 924</u>	<u>59 797</u>	<u>67 272</u>	<u>68 883</u>	<u>2,4</u>	<u>76,1</u>
Empresas Bancarias	35 262	34 300	33 828	37 579	52 041	49 554	49 114	56 602	55 002	58 176	55 043	62 347	63 971	2,6	81,4
Empresas No Bancarias	3 855	4 486	4 938	5 109	4 425	4 526	4 541	4 583	4 732	4 748	4 754	4 925	4 912	-0,3	27,4

Fuente: Empresas Financieras.

CUADRO N° 16

UCAYALI: SALDO DE DEPÓSITOS DEL SISTEMA FINANCIERO DE PUCALLPA, SEGÚN MONEDAS 2004 - 2005

(Miles de nuevos soles).

	2004							2005						Var. %	
	Jun.	Jul.	Ago.	Set.	Oct.	Nov.	Dic.	Ene.	Feb.	Mar.	Abr.	May.	Jun.	Mes	Anual
<u>TOTAL DEPÓSITOS</u>	<u>168 427</u>	<u>171 531</u>	<u>173 042</u>	<u>186 001</u>	<u>202 079</u>	<u>207 333</u>	<u>210 385</u>	<u>211 177</u>	<u>207 565</u>	<u>221 366</u>	<u>218 084</u>	<u>229 193</u>	<u>227 938</u>	<u>-0,5</u>	<u>35,3</u>
<u>A. MONEDA NACIONAL</u>	<u>94 043</u>	<u>95 664</u>	<u>97 096</u>	<u>112 608</u>	<u>123 866</u>	<u>129 712</u>	<u>133 987</u>	<u>134 692</u>	<u>129 258</u>	<u>145 360</u>	<u>149 199</u>	<u>160 837</u>	<u>161 568</u>	<u>0,5</u>	<u>71,8</u>
Depósitos Vista	70 093	71 275	71 562	82 170	84 150	91 103	93 258	89 028	84 822	93 077	92 393	98 616	97 876	-0,8	39,6
Depósitos de Ahorro	17 246	17 404	18 242	18 628	22 103	21 805	23 841	23 055	22 237	25 787	24 836	24 544	24 597	0,2	42,6
Depósitos a Plazo	6 704	6 985	7 292	11 810	17 613	16 804	16 888	22 610	22 199	26 497	31 971	37 676	39 095	3,8	483,1
<u>B. MONEDA EXTRANJERA</u>	<u>74 384</u>	<u>75 867</u>	<u>75 946</u>	<u>73 393</u>	<u>78 213</u>	<u>77 620</u>	<u>76 398</u>	<u>76 485</u>	<u>78 307</u>	<u>76 006</u>	<u>68 884</u>	<u>68 356</u>	<u>66 370</u>	<u>-2,9</u>	<u>-10,8</u>
Depósitos Vista	21 195	23 172	23 968	22 647	19 658	20 038	18 568	17 742	20 339	19 209	20 773	19 863	18 482	-7,0	-12,8
Depósitos de Ahorro	20 777	20 894	20 504	19 869	19 702	20 307	21 062	20 168	20 433	20 370	20 285	18 898	18 100	-4,2	-12,9
Depósitos a Plazo	32 412	31 801	31 474	30 877	38 852	37 276	36 767	38 575	37 535	36 427	27 827	29 595	29 788	0,6	-8,1

Fuente: Empresas Financieras.

CUADRO N° 17

UCAYALI: SALDO DE COLOCACIONES DEL SISTEMA FINANCIERO DE PUCALLPA 2004 - 2005

(Miles de nuevos soles).

	2004							2005						Var. %	
	Jun.	Jul.	Ago.	Set.	Oct.	Nov.	Dic.	Ene.	Feb.	Mar.	Abr.	May.	Jun.	Mes	Annual
<u>TOTAL SISTEMA FINANCIERO</u>	<u>100 110</u>	<u>102 351</u>	<u>104 224</u>	<u>105 808</u>	<u>104 309</u>	<u>106 980</u>	<u>105 774</u>	<u>105 075</u>	<u>106 618</u>	<u>108 995</u>	<u>108 251</u>	<u>111 689</u>	<u>114 017</u>	<u>2,1</u>	<u>13,9</u>
Moneda Nacional	66 439	66 746	67 800	68 444	68 231	66 173	67 049	66 816	68 828	69 508	70 112	70 878	71 773	1,3	8,0
Moneda Extranjera	33 672	35 605	36 424	37 365	36 078	40 807	38 726	38 259	37 790	39 487	38 139	40 811	42 244	3,5	25,5
<u>TOTAL SISTEMA BANCARIO</u>	<u>91 076</u>	<u>92 663</u>	<u>93 957</u>	<u>94 804</u>	<u>92 500</u>	<u>94 241</u>	<u>92 581</u>	<u>91 869</u>	<u>93 068</u>	<u>95 047</u>	<u>93 939</u>	<u>96 973</u>	<u>98 906</u>	<u>2,0</u>	<u>8,6</u>
Continental	30 668	29 661	29 134	29 729	29 234	31 766	31 702	30 262	30 485	30 818	29 108	32 021	33 597	4,9	9,5
Crédito*	20 085	22 112	23 979	24 493	22 997	23 324	21 853	22 146	21 703	22 106	21 724	20 896	21 254	1,7	5,8
Interbank	21 323	21 552	20 942	20 418	19 832	19 120	18 213	17 916	18 366	18 756	19 275	19 494	19 379	-0,6	-9,1
Wiese	141	302	541	804	1 041	1 345	2 073	2 872	3 933	4 787	5 434	6 406	6 622	3,4	4612,6
Trabajo	18 859	19 036	19 361	19 361	19 396	18 686	18 741	18 672	18 581	18 580	18 397	18 156	18 055	-0,6	-4,3
<u>TOTAL SISTEMA NO BANCARIO</u>	<u>9 034</u>	<u>9 604</u>	<u>10 267</u>	<u>11 004</u>	<u>11 809</u>	<u>12 739</u>	<u>13 193</u>	<u>13 206</u>	<u>13 550</u>	<u>13 947</u>	<u>14 312</u>	<u>14 716</u>	<u>15 111</u>	<u>2,7</u>	<u>67,3</u>
C. M. Maynas	9 034	9 604	10 267	11 004	11 809	12 739	13 193	13 206	13 550	13 947	14 312	14 716	15 111	2,7	67,3
Financiera Solución	0	0	0	0	0	0	0	0	0	0	0	0	0	-	-

Fuente: Empresas Financieras

* Preliminar.

CUADRO N° 18

UCAYALI : RATIO DE CARTERA PESADA DEL SISTEMA FINANCIERO 2004 - 2005

(En porcentaje)

	2004							2005					
	Jun.	Jul.	Ago.	Set.	Oct.	Nov.	Dic.	Ene.	Feb.	Mar.	Abr.	May.	Jun.
<u>SISTEMA FINANCIERO</u>	<u>6,8</u>	<u>8,9</u>	<u>6,5</u>	<u>6,3</u>	<u>6,6</u>	<u>8,4</u>	<u>8,4</u>	<u>10,7</u>	<u>8,7</u>	<u>8,4</u>	<u>10,5</u>	<u>8,1</u>	<u>8,2</u>
<u>A. EMPRESAS BANCARIAS</u>	<u>6,8</u>	<u>9,2</u>	<u>6,5</u>	<u>6,4</u>	<u>6,8</u>	<u>8,9</u>	<u>9,0</u>	<u>11,5</u>	<u>9,0</u>	<u>8,8</u>	<u>11,3</u>	<u>8,5</u>	<u>8,6</u>
Continental	1,9	1,9	2,1	2,1	2,4	2,0	2,0	2,2	2,1	2,0	1,8	1,8	2,1
Crédito*	3,4	13,8	3,0	2,9	4,0	4,9	4,8	14,4	4,3	4,1	14,2	3,2	2,9
Interbank	21,8	21,3	21,4	21,5	22,0	22,7	23,7	24,1	23,4	22,8	22,4	22,0	22,5
Wiese	0,1	0,1	0,3	0,3	0,3	1,7	1,8	1,4	0,4	0,2	0,5	0,6	1,0
Banco del Trabajo	1,6	1,5	1,4	1,4	1,3	11,6	12,0	12,6	13,1	13,6	14,3	14,7	15,3
<u>B. SISTEMA NO BANCARIO</u>	<u>6,9</u>	<u>6,4</u>	<u>5,9</u>	<u>5,3</u>	<u>5,1</u>	<u>4,6</u>	<u>4,7</u>	<u>4,9</u>	<u>6,7</u>	<u>5,8</u>	<u>5,5</u>	<u>5,4</u>	<u>5,7</u>
Caja Municipal	6,9	6,4	5,9	5,3	5,1	4,6	4,7	4,9	6,7	5,8	5,5	5,4	5,7
Financiera Solución	-	-	-	-	-	-	-	-	-	-	-	-	-

Fuente: Empresas Financieras.

* Preliminar.

CUADRO N° 19

UCAYALI: EJECUCIÓN DE INGRESOS DEL GOBIERNO REGIONAL 2004 - 2005 1/

(Miles de nuevos soles)

	2004							TOTAL 2004	2005						Var.% 2005/2004	
	Jun.	Jul.	Ago.	Set.	Oct.	Nov.	Dic.		Ene.	Feb.	Mar.	Abr.	May.	Jun.	Jun.	Ene.Jun.
<u>TOTAL DE INGRESOS DEL GOBIERNO REGIONAL</u>	<u>4 890</u>	<u>4 459</u>	<u>6 103</u>	<u>5 832</u>	<u>6 060</u>	<u>5 482</u>	<u>4 855</u>	<u>83 249</u>	<u>28 065</u>	<u>4 779</u>	<u>5 778</u>	<u>6 967</u>	<u>5 986</u>	<u>5 683</u>	<u>16,2</u>	<u>13,5</u>
INGRESOS CORRIENTES	3 840	3 965	4 445	4 467	4 664	4 446	3 683	46 817	3 307	3 486	4 551	5 731	4 716	4 388	14,3	23,8
Tasas	28	259	83	230	79	72	114	1 606	104	93	185	261	110	32	14,3	2,1
Venta de Bienes	148	268	332	229	240	170	217	2 597	237	239	224	269	254	183	23,6	23,2
Prestación de Servicio:	189	297	516	268	330	188	281	3 140	329	281	258	283	280	235	24,3	32,2
Rentas de la Propiedad:	3 473	3 132	3 438	3 706	4 009	3 996	3 058	39 039	2 496	2 854	3 844	3 947	3 872	3 888	11,9	18,1
Multas, sanciones y Otros:	2	8	50	30	3	18	13	162	24	14	38	38	6	10	400,0	225,0
Otros Ingresos Corrientes:	0	1	26	4	3	2	0	273	117	5	2	933	194	40	-	444,7
INGRESOS DE CAPITAL	0	3	14	5	8	3	0	53	4	4	6	13	15	24	-	230,0
Venta de Activos:	0	3	0	0	0	0	0	3	0	0	0	0	0	0	-	-
Amortización de Préstamos:	0	0	14	5	8	3	0	50	4	4	6	13	15	24	-	230,0
TRANSFERENCIAS	1 050	491	1 644	1 360	1 388	1 033	1 172	14 093	1 256	1 289	1 218	1 223	1 255	1 271	21,0	7,2
Transferencias	1 050	491	1 644	1 360	1 388	1 033	1 172	14 093	1 256	1 289	1 218	1 223	1 255	1 271	21,0	7,2
FINANCIAMIENTO	0	0	0	0	0	0	0	22 286	23 498	0	3	0	0	0	-	5,5
Saldo de Balance	0	0	0	0	0	0	0	22 286	23 498	0	3	0	0	0	-	5,5
<u>INGRESOS POR FUENTE</u>	<u>4 890</u>	<u>4 459</u>	<u>6 103</u>	<u>5 832</u>	<u>6 060</u>	<u>5 482</u>	<u>4 855</u>	<u>83 248</u>	<u>28 065</u>	<u>4 779</u>	<u>5 778</u>	<u>6 967</u>	<u>5 986</u>	<u>5 683</u>	<u>16,2</u>	<u>13,5</u>
Canon y sobrecanon	3 459	3 122	3 397	3 680	3 984	3 961	3 052	59 254	23 820	2 855	3 837	4 398	3 867	3 904	12,9	12,1
Recursos Directamente Recaudados:	380	846	1 061	792	689	488	632	9 563	2 143	635	723	1 297	671	508	33,7	18,2
Donaciones y Transferencias:	194	320	865	311	260	168	137	6 016	1 179	427	356	361	394	409	111,1	-20,9
Recursos por Privatización y Concesiones	0	0	0	0	0	0	0	0	0	0	0	0	0	0	-	-
Fondo de Compensación Regional	857	171	779	1 049	1 128	865	1 035	8 414	923	862	862	911	1 054	862	0,6	61,5

Fuente: Gerencia de Planificación y Presupuesto - Gobierno Regional de Ucayali.

1 / Preliminar.

CUADRO N° 20

UCAYALI: EJECUCIÓN DE GASTOS DEL GOBIERNO REGIONAL 2004 - 2005 1/

(Miles de nuevos soles)

	2004							TOTAL 2004	2005						Var.% 2005/2004	
	Jun.	Jul.	Ago.	Set.	Oct.	Nov.	Dic.		Ene.	Feb.	Mar.	Abr.	May.	Jun.	Jun.	Ene.-Jun.
<u>TOTAL DE GASTOS DEL GOBIERNO REGIONAL</u>	<u>16 603</u>	<u>24 785</u>	<u>16 671</u>	<u>17 888</u>	<u>17 883</u>	<u>18 109</u>	<u>26 291</u>	<u>224 235</u>	<u>15 075</u>	<u>19 683</u>	<u>20 112</u>	<u>18 797</u>	<u>21 706</u>	<u>18 190</u>	<u>9,6</u>	<u>10,7</u>
GASTOS CORRIENTES	13 060	21 665	13 593	14 290	13 316	14 115	19 060	180 971	13 887	17 503	18 250	14 021	14 710	14 184	8,6	9,0
Personal y Obligaciones	9 791	17 210	9 916	10 817	9 880	10 375	13 960	135 407	11 012	13 410	14 855	10 028	10 387	10 384	6,1	10,8
Obligaciones Previsionales	1 362	1 866	1 390	1 395	1 416	1 589	1 829	18 546	1 441	2 007	1 449	1 533	1 791	1 533	12,6	7,6
Bienes y Servicios	1 868	2 274	2 060	2 035	1 941	2 069	3 156	25 517	1 368	1 968	1 785	2 214	2 356	2 129	14,0	-1,4
Otros Gastos Corrientes	39	315	227	43	79	82	115	1 501	66	118	161	246	176	138	253,8	41,4
GASTOS DE CAPITAL	3 543	3 120	3 078	3 598	4 567	3 994	7 231	43 264	1 188	2 180	1 862	4 776	6 996	4 006	13,1	18,9
Inversiones	3 514	2 992	2 958	3 540	4 527	3 916	7 145	42 408	1 157	2 073	1 810	4 651	6 873	3 916	11,4	18,2
Inversiones Financieras	0	0	0	0	0	0	0	0	0	0	0	0	0	0	-	-
Otros Gastos de Capital	29	128	120	58	40	78	86	856	31	107	52	125	123	90	210,3	52,6
SERVICIO DE LA DEUDA	0	0	0	0	0	0	0	0	0	0	0	0	0	0	-	-
Intereses	0	0	0	0	0	0	0	0	0	0	0	0	0	0	-	-
Amortización	0	0	0	0	0	0	0	0	0	0	0	0	0	0	-	-
<u>GASTOS POR FUENTE DE FINANCIAMIENTO</u>	<u>16 603</u>	<u>24 785</u>	<u>16 671</u>	<u>17 888</u>	<u>17 883</u>	<u>18 109</u>	<u>26 291</u>	<u>224 235</u>	<u>15 075</u>	<u>19 683</u>	<u>20 112</u>	<u>18 797</u>	<u>21 706</u>	<u>18 190</u>	<u>9,6</u>	<u>10,7</u>
Recursos Ordinarios (Asignación MEF)	11 829	19 736	11 985	12 918	11 894	12 593	16 850	161 438	12 977	15 966	16 845	12 205	12 811	12 538	6,0	10,4
Canon y sobrecanon	3 078	2 999	3 000	3 186	3 441	3 989	5 903	39 374	1 517	1 960	2 135	4 970	6 947	4 253	38,2	29,2
Recursos Directamente Recaudados	618	657	682	568	913	773	1 744	9 258	576	636	583	674	713	707	14,5	-0,8
Donaciones y Transferencias	234	914	525	289	249	316	348	5 767	0	579	427	662	674	408	74,4	-12,0
Recursos por Privatización y Concesiones	0	0	0	0	0	0	0	0	0	0	0	0	0	0	-	-
Fondo de Compensación Regional	844	480	480	927	1 385	439	1 447	8 399	5	542	122	286	561	284	-66,3	-44,5

Fuente: Gerencia de Planificación y Presupuesto - Gobierno Regional de Ucayali.

1 / Preliminar.

CUADRO N° 21
UCAYALI: PROGRAMA DE INVERSIONES DEL GOBIERNO REGIONAL 2004 - 2005 1/.
(Miles de nuevos soles)

	2004							TOTAL 2004	2005						Varia.% 2005/2004	
	Jun.	Jul.	Ago.	Set.	Oct.	Nov.	Dic.		Ene.	Feb.	Mar.	Abr.	May.	Jun.	Jun.	Ene.-Jun.
TOTAL DE INVERSIONES POR SECTORES	<u>3 514</u>	<u>2 992</u>	<u>2 958</u>	<u>3 538</u>	<u>4 527</u>	<u>3 918</u>	<u>7 145</u>	<u>42 572</u>	<u>1 157</u>	<u>2 073</u>	<u>1 810</u>	<u>4 651</u>	<u>6 873</u>	<u>3 916</u>	<u>11,4</u>	<u>17,1</u>
ADMINISTRACIÓN Y PLANEAMIENTO	303	579	421	328	320	420	775	6 847	501	533	307	352	309	429	41,6	-39,3
AGRARIA	117	212	149	108	96	115	738	1 700	0	97	181	125	234	127	8,5	170,9
ASISTENCIA Y PREVISIÓN SOCIAL	161	71	33	33	28	5	53	434	0	0	22	11	11	0	-100,0	-79,1
COMUNICACIONES	0	60	67	0	50	33	92	302	0	0	0	162	54	20	-	-
EDUCACIÓN Y CULTURA	951	509	861	1 302	717	964	3 013	10 312	238	311	316	1 924	3 178	1 217	28,0	143,9
ENERGÍA Y RECURSOS MINERALES	305	305	406	519	602	277	358	5 843	4	219	96	25	78	20	-93,4	-86,9
INDUSTRIA, COMERCIO Y SERVICIOS	37	57	164	84	194	96	198	925	8	49	9	21	77	80	116,2	84,8
PESCA	7	56	18	63	48	65	38	761	20	20	90	15	99	76	985,7	-32,3
SALUD Y SANEAMIENTO	52	363	256	129	365	496	474	2 872	211	579	519	235	1 254	411	690,4	306,7
TRABAJO	91	69	1	10	57	40	28	346	0	0	11	22	8	9	-90,1	-64,5
TRANSPORTE	1 485	711	582	962	2 050	1 407	1 378	12 189	175	265	259	1 759	1 571	1 527	2,8	9,0
VIVIENDA Y DESARROLLO URBANO	5	0	0	0	0	0	0	41	0	0	0	0	0	0	-100,0	-100,0

Fuente: Gerencia de Palmificación y Presupuesto - Gobierno Regional de Ucayali.
1 / Preliminar.