

PRESENTACIÓN

En mayo, la **inflación** de Pucallpa fue 0,39 por ciento con lo cual acumuló una tasa de 1,29 por ciento los primeros 5 meses y una inflación anual de 0,98 por ciento. La variación mensual se explicó por el aumento del precio de frutas, leguminosas y derivados, hortalizas y legumbres frescas y de carnes y preparados de carnes; contrarrestado por la disminución en pescados y mariscos, energía eléctrica para el hogar y en servicios de enseñanza. Los últimos 12 meses no variaron los precios de grasas y aceites comestibles, servicio de agua y alcantarillado, transporte local y de servicio de cuidado personal.

El **tipo de cambio** se cotizó a S/. 3,254 en la venta, lo que ocasionó una apreciación mensual de 0,1 por ciento y anual de 6,7 por ciento. El índice del tipo de cambio real también se apreció 0,1 por ciento en su relación bilateral con los Estados, en tanto se mantuvo equilibrado en su relación multilateral.

La actividad productiva registró crecimiento del **VBP agropecuaria** (5,0 por ciento) con relación a mayo del 2004, al registrar crecimiento las actividades agrícola (5,3 por ciento) y pecuaria (3,4 por ciento). La expansión agrícola se sustentó en el mayor volumen de arroz cáscara, plátano y palma aceitera; asimismo, el impulso pecuario obedeció a la mayor producción de leche y huevos. El VBP agropecuaria acumuló a mayo registró una variación positiva de 8,6 por ciento respecto al mismo lapso del año anterior, generada tanto en la parte agrícola (9,3 por ciento) como pecuaria (4,7 por ciento).

El sector **pesca** presentó una variación positiva de sólo 0,2 por ciento respecto a mayo del 2004, al obtenerse mayor volumen de pescado seco-salado (16,6 por ciento), pese a disminuir el de pescado fresco (-31 por ciento).

La producción mensual de **petróleo** creció 13,5 por ciento, al crecer el volumen extraído del *lote 31-C* (16,6 por ciento), ya que se obtuvo una disminución de 17 por ciento en los lotes 31-B y 31-D. En cuanto al **gas natural**, su producción se redujo 5,5 por ciento, por menor demanda.

La actividad **industrial** continuó su senda expansiva en los rubros aserrado de madera (63 por ciento) triplay (137 por ciento) y parquet (24 por ciento), por reactivación de la demanda interna y externa. Por el contrario, se retrajo bebidas cerveza (-30 por ciento) y gaseosas (-7,7 por ciento), por menor demanda. La refinación de petróleo creció 9,5 por ciento, mientras continuó paralizada la industria de láminas galvanizadas. En el período enero-mayo, la producción acumulada creció en cerveza y transformación forestal; al tiempo que disminuyó la de bebidas gaseosas, láminas galvanizadas y refinación de petróleo.

El sector **turismo** continuó con resultados positivos; este mes creció 23 por ciento, respecto al mismo mes del año anterior, gracias al mayor flujo de visitantes nacionales y extranjeros. De igual forma, las pernoctaciones crecieron 29 por ciento, al incrementarse el turismo interno y receptivo.

La **recaudación de tributos** creció en S/. 17,1 millones, lo cual equivalió a un crecimiento real de 51 por ciento en la recaudación mensual, mejora que se explicó por mayores ingresos por tributos internos, como Impuesto a la Renta, IGV e ISC, por mayor dinamismo de la actividad económica regional. La recaudación acumulada a mayo registró un crecimiento real de 34 por ciento.

Al 31 de mayo, las **colocaciones** sumaron S/. 111,7 millones, lo cual representó un crecimiento real de 8 por ciento respecto a igual mes del 2004, ocasionado por mayor demanda de créditos en moneda nacional y extranjera. La cartera pesada totalizó S/. 9,0 millones, equivalente al 8 por ciento del importe bruto de colocaciones. Por su parte, los **depósitos** ascendieron a S/. 229,2 millones, nivel superior en 39,6 por ciento al de mayo 2004. Particularmente, creció el saldo de depósitos en nuevos soles (77 por ciento).

La **tasa de interés** preferencial corporativa en M/N a 90 días regresó a su nivel anterior al disminuir de 4,1 a 4,0 por ciento, en tanto se incrementó en M/E de 3,5 a 3,6 por ciento. La tasa activa en moneda nacional (TAMN) reafirmó la tendencia decreciente iniciada hace 3 meses y disminuyó de 25,9 a 25,7 por ciento, mientras la de moneda extranjera (TAMEX) permaneció en 9,6 por ciento. Por su parte, la tasa pasiva (TIPMN) volvió a incrementarse ligeramente de 2,6 a 2,7 por ciento, mientras la TIPMEX permaneció en 1,4 por ciento por tercer mes consecutivo.

En mayo, la **ejecución presupuestaria** del Gobierno Regional de Ucayali registró gastos de S/. 21,7 millones, nivel mayor en 42,2 por ciento respecto al mismo mes del año 2004, al incrementarse tanto el gasto corriente cuanto el de capital. La ejecución acumulada creció en 10,9 por ciento, principalmente con las fuentes recursos ordinarios y canon y sobre canon. En cuanto al programa de inversiones, en mayo se ejecutó S/. 6,9 millones, lo que representó un crecimiento de 144,7 por ciento, al haberse destinado mayores recursos a casi todos los sectores. La inversión acumulada aumentó 18,5 por ciento, favoreciendo principalmente a los sectores educación, transporte y salud.

I. INFLACIÓN Y TIPO DE CAMBIO

1. Inflación

En mayo, la inflación de Pucallpa fue 0,39 por ciento, con lo cual acumuló una tasa de 1,29 por ciento los primeros 5 meses y una inflación anual de 0,98 por ciento. La variación mensual se explicó principalmente por el incremento del precio de las frutas (35 por ciento), como de leguminosas y derivados (9 por ciento), hortalizas y legumbres frescas (7 por ciento) y carnes y preparados de carnes (5,2 por ciento); contrarrestado por la disminución en pescados y mariscos (-7 por ciento), energía eléctrica para el hogar (-3 por ciento), leche, queso y huevos (-0,13 por ciento) y servicios de enseñanza (-0,6 por ciento).

La inflación acumulada fue determinada por el aumento en leguminosas y derivados (34 por ciento), hortalizas y legumbres frescas (14 por ciento), carnes y preparados de carnes (10 por ciento); así como, tubérculos y raíces (5,5 por ciento). Por otro lado, disminuyeron los precios de libros, periódicos y revistas (-7,3 por ciento), energía eléctrica para el hogar (-5 por ciento), pescados y mariscos (-1,2 por ciento) y servicios de enseñanza (-2,1 por ciento), entre los de mayor impacto. Durante los últimos 12 meses no variaron los precios de grasas y aceites comestibles, servicio de agua y alcantarillado, transporte local y servicio de cuidado personal.

PUCALLPA: TASA DE INFLACIÓN MENSUAL Y ACUMULADA
(Variación porcentual)

Grandes grupos de consumo	Mayo 2004	Mayo 2005	Acumulada	Anual
Índice General	0,38	0,39	1,29	0,98
Alimentos y bebidas	0,57	0,86	2,10	0,31
Vestido y calzado	-0,11	0,00	0,13	0,81
Alquiler de vivienda combustible y electricidad	0,51	-0,79	0,36	8,40
Muebles, enseres y mantenimiento de vivienda	0,00	0,04	0,28	0,06
Cuidado, conservación de la salud	0,17	0,00	0,50	0,19
Transportes y comunicaciones	0,09	0,00	-0,28	-0,07
Esparcimiento, diversión y servicios culturales	0,00	-0,34	1,68	1,88
Otros bienes y servicios	-0,15	-0,03	-0,37	-3,18

Fuente: Instituto Nacional de Estadística e Informática - Pucallpa.

2. Tipo de cambio

En mayo, la cotización del dólar venta fue de S/. 3,254, lo que ocasionó una apreciación mensual de 0,1 por ciento y anual de 6,7 por ciento. El índice del tipo de cambio real se apreció también 0,1 por ciento en su relación bilateral con los Estados Unidos, en tanto se mantuvo equilibrado en su relación multilateral.

TIPO DE CAMBIO BANCARIO

	Tipo de cambio promedio 1/				Índice tipo de cambio real Var. % mensual	
	Compra	Venta	Var. % mensual	Var. % anualizada	Bilateral 2/	Multilateral 3/
2004	3,412	3,413				
Mayo	3,486	3,488	0,5	0,2	0,7	-1,2
Junio	3,476	3,478	-0,3	0,0	-0,5	0,1
Julio	3,440	3,442	-1,0	-0,9	-1,4	-0,3
Agosto	3,395	3,396	-1,3	-2,4	-1,3	-1,3
Setiembre	3,357	3,358	-1,1	-3,5	-0,9	-0,3
Octubre	3,320	3,322	-1,1	-4,5	-0,5	0,1
Noviembre	3,309	3,311	-0,3	-4,8	-0,6	1,5
Diciembre	3,280	3,282	-0,9	-5,5	-1,2	0,7
2005						
Enero	3,267	3,269	-0,4	-5,7	-0,3	-0,5
Febrero	3,258	3,260	-0,3	-6,4	0,5	0,4
Marzo	3,258	3,260	0,0	-5,9	0,1	-0,4
Abril	3,257	3,259	0,0	-6,1	0,5	0,1
Mayo	3,254	3,256	-0,1	-6,7	-0,1	0,0

1/ Corresponde al Tipo de Cambio Bancario promedio mensual del Sistema Bancario.

2/ Considera el índice de precios de los Estados Unidos de América. Mide el grado de depreciación real (base 1994 =100).

3/ Considera los índices de nuestros 20 principales socios comerciales. Mide el grado de depreciación real (base 1994 =100).

II. PRODUCCIÓN SECTORIAL

1. Producción agropecuaria

El clima de la región, se caracterizó por presentar días nublados con lluvias continuas en el ámbito de la provincia de Coronel Portillo, mientras que en la provincia de Padre Abad las lluvias fueron discontinuas, sin mayor repercusión en el caudal del río Aguaytia y en el normal desarrollo de la actividad agrícola. A lo largo del mes, se constató incremento en la temperatura, lo cual fue desfavorable para la actividad pecuaria, por menor disponibilidad de pastos para el ganado.

El VBP agropecuaria creció 5,0 por ciento con relación a mayo del 2004, debido al positivo desempeño de los subsectores agrícola (5,3 por ciento) y pecuario (3,4 por ciento). El comportamiento creciente de la actividad agrícola se explicó por la mayor producción de arroz, ante el aumento de áreas sembradas y cosechadas; lo mismo plátano por mayor superficie cosechada en la provincia de Padre Abad, al haberse incrementado su demanda en el mercado nacional. También aumentó la producción de palma aceitera por incremento de las áreas en producción, y desarrollo de la cadena productiva, la cual permitió realizar labores de fertilización y obtener mayor rendimiento. El crecimiento de la parte pecuaria se sustentó en la mayor producción de leche (25 por ciento), debido a que el PRONAA continuó sus compras de leche fresca a los ganaderos de las provincias de Coronel Portillo y Padre Abad para el Programa del Vaso de Leche. También contribuyó el mejoramiento ganadero a través de cruzamientos con animales mejorados resultantes del PIA (Programa de Inseminación Artificial). La mayor producción de huevos (12,1 por ciento), estuvo garantizada por el suficiente aprovisionamiento de insumos como maíz regional, torta de soya y harina de pescado.

El VBP agropecuaria acumulado a mayo creció 8,6 por ciento con relación al período comparable del año anterior, derivado del mayor producto agrícola (9,3 por ciento) y pecuario (4,7 por ciento); sustentado por la mayor producción de arroz (64 por ciento), palma aceitera (15 por ciento), yuca (6,3 por ciento), maíz amarillo duro (5,6 por ciento), plátano (3,3 por ciento) y caña de azúcar (2,1 por ciento). En la actividad pecuaria, mejoró la producción de carne (1,6 por ciento), leche (15 por ciento) y huevos (12 por ciento).

En mayo se sembraron 7 510 Has., superficie 18 por ciento mayor respecto a la instalada en el mismo mes del 2004. Se incrementó principalmente la siembra de arroz (36 por ciento), caña de azúcar (28 por ciento), maíz amarillo duro (25 por ciento) y plátano (4,5 por ciento). En lo que va de la presente Campaña, el avance de siembras totalizó 37 130 Has., lo que representó un crecimiento de 18 por ciento respecto a similar período de la campaña anterior.

En la actividad agropecuaria, cabe resaltar la importancia de la mecanización agrícola en la región Ucayali, haciéndose más accesible al productor, debido a la constante presencia de técnicos especialistas en el campo. Asimismo, el crédito llegó a los productores a través de empresas como Química Suiza, la ONG Acción Agraria, la procesadora SAC y el Proyecto PRA para el caso de menestras; asimismo en maíz, las empresas San Fernando, SEMPERÚ SAC y en otros cultivos como algodón la empresa COCEPASA. El gran potencial de la región incentivó la inversión privada en capital y tecnología y en la formación de canales de comercialización. En cuanto a la comercialización de los productos agropecuarios, se realizó con total normalidad en los mercados Micaela Bastidas y Bellavista. La mano de obra dedicada a la agricultura resultó escasa, debido a que estuvo

UCAYALI: VALOR BRUTO DE LA PRODUCCION AGROPECUARIA

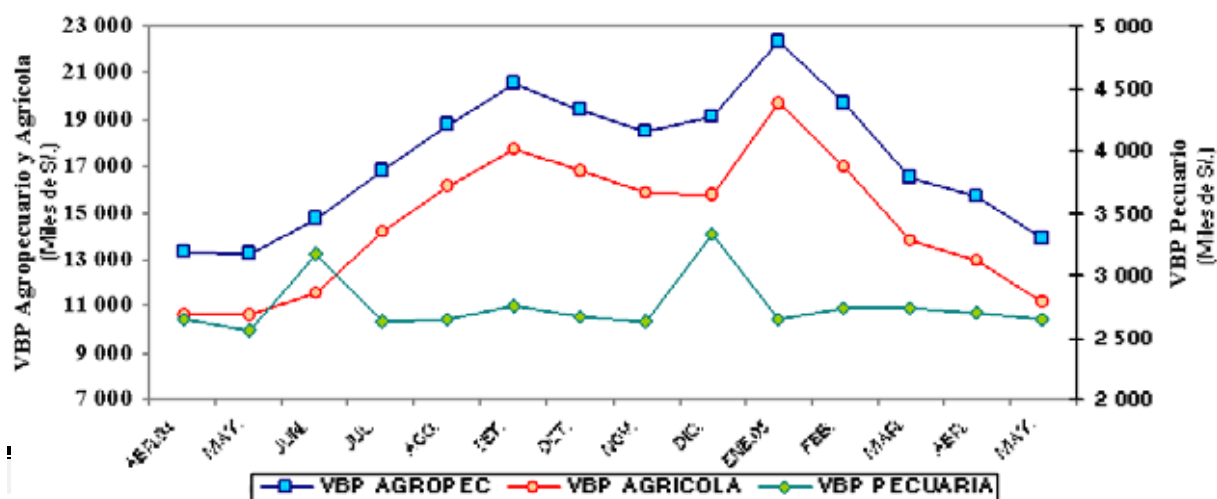

ocupada en la actividad maderera.

UCAYALI: PRODUCCIÓN Y SIEMBRAS DE PRINCIPALES CULTIVOS

Rubros	PRODUCCIÓN (TM)				SIEMBRAS (HA)			
	May. 2004	May. 2005	Ene.-may. 2004	Ene.-may. 2004	May 2004	May. 2005	Ago.-may. 2003-2004	Ago.-may. 2004-2005
Total	35 933	37 349	216 501	233 577	5 362	7 510	31 471	37 130
Arroz cáscara	263	315	9 271	15 212	1 690	2 307	7 381	9 842
Frijol grano seco	0	0	2	5	717	836	854	1 036
Frijol chiclayo	0	0	0	0	819	781	947	908
Plátano	17 109	18 234	93 377	96 486	244	255	1 211	1 312
Yuca	6 540	6 033	39 045	41 509	879	880	4 927	6 070
Limón	570	657	3 364	3 678	14	24	113	114
Naranja	791	793	3 419	3 591	17	41	107	117
Papaya	802	954	4 753	5 331	38	68	334	445
Mandarina	478	492	1 574	1 713	15	19	63	72
Piña	42	48	815	1 446	13	32	264	190
Mango	0	0	346	280	2	3	11	18
Tomate	0	0	13	13	24	27	38	50
Sandía	0	0	0	0	32	43	59	87
Cocotero	290	330	1 788	1 880	10	13	46	51
Maní	0	0	194	239	266	226	457	480
Caña de azúcar	3 026	2 937	13 788	14 082	36	46	246	243
Maíz amarillo	0	58	10 643	11 240	1 083	1 353	7 471	8 072
Palma aceitera	2 864	3 191	11 458	13 173	0	3	195	663
Cacao	46	57	186	205	10	8	72	57
Café	184	173	227	326	32	24	63	35
Aguaje	795	811	5 267	5 765	22	25	93	184
Camu camu	13	16	84	83	0	11	1	12
Pijuayo fruto	219	241	4 070	4 382	8	10	41	56
Pijuayo palmito	57	51	233	275	0	4	18	9
Otros	1 845	1 960	12 586	12 667	374	473	6 461	7 009

Fuente: Oficina de Información Agraria Ucayali.

UCAYALI: PRODUCCIÓN PECUARIA (Toneladas)

Rubros	May. 2004	May. 2005	Ene.-may. 2004	Ene.-may. 2004
TOTAL	1 067	1 149	5 360	5 742
Carne	561	556	2 861	2 906
Leche	208	259	1 056	1 218
Huevos	298	334	1 443	1 618

Fuente: Oficina de Información Agraria.

2. Producción pesquera

El desembarque de pescado para consumo humano directo totalizó 829 t., volumen mayor en apenas 0,2 por ciento respecto al registrado en mayo del 2004. El crecimiento se dio en pescado seco-salado (16 por ciento), ya que el volumen de pescado fresco disminuyó 31 por ciento. Se obtuvo mayor volumen de pescado en las especies: boquichico, doncella, dorado y maparate.

Finalizado el quinto mes del año en curso, el desembarque acumulado de pescado ascendió a 4 273 t., habiendo disminuido 6,9 por ciento en comparación con similar período del año anterior, ante el menor desembarque de pescado fresco (-26 por ciento); pese al mayor desembarque de pescado seco-salado, que registró un leve incremento (1 por ciento).

UCAYALI: PRODUCCIÓN PESQUERA (Toneladas)

Rubros	May. 2004	May. 2005	Ene.-may. 2004	Ene.-may. 2004
Total	827	829	4 591	4 273
Fresco	285	197	1 337	986
Seco – salado	542	632	3 254	3 287

Fuente: Dirección Regional de la Producción – Ucayali.

3. Producción de hidrocarburos

En Ucayali, la producción mensual de petróleo crudo alcanzó los 125 372 barriles, volumen equivalente al 3,6 por ciento de la producción nacional y alcanzó un crecimiento de 13 por ciento respecto a mayo del 2004, por el mayor volumen extraído del lote 31-C (16,6 por ciento); pese a que disminuyó la producción de los lotes 31-B y 31-D (-17 por ciento).

La producción de gas natural en el lote 31-C alcanzó un volumen de 1 348,8 millones de pies cúbicos, con una variación negativa (-5,5 por ciento) respecto a mayo del 2004, ocasionada por la menor demanda de la empresa generadora de energía termoeléctrica. No obstante, al quinto mes la producción acumulada registró un crecimiento de 30 por ciento, al haberse incrementado el consumo de un promedio mensual de 1 117 a 1 454 millones de pies cúbicos.

UCAYALI: PRODUCCIÓN DE HIDROCARBUROS

Rubros	May. 2004	May. 2005	Ene.-may. 2004	Ene.-may. 2005
Petróleo crudo 1/	110 504	125 372	629 784	630 049
Lotes 31-B y 31-D	10 424	8 659	48 908	53 201
Lote 31-C	100 080	116 713	580 876	576 848
Gas natural 2/	1 427 120	1 348 754	4 469 518	5 816 358
Lote 31-C	1 427 120	1 348 754	4 469 518	5 816 358

Fuente: Perúpetro S.A

1/. Barriles; 2/ Miles de pies cúbicos.

UCAYALI: PRODUCCIÓN DE PETRÓLEO CRUDO

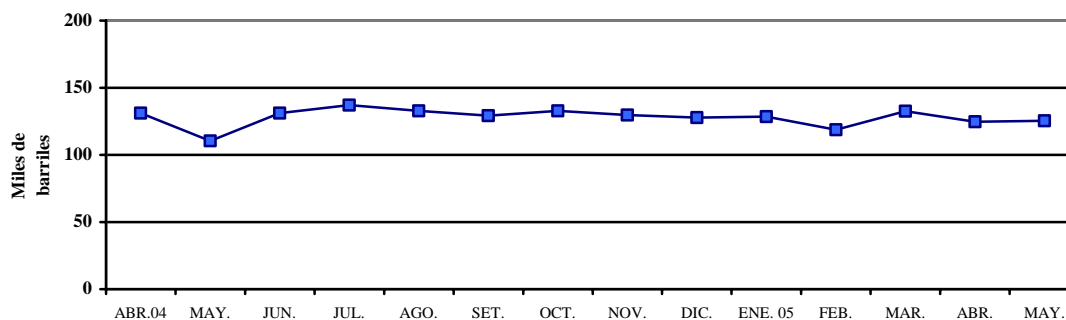

UCAYALI: PRODUCCIÓN DE GAS NATURAL

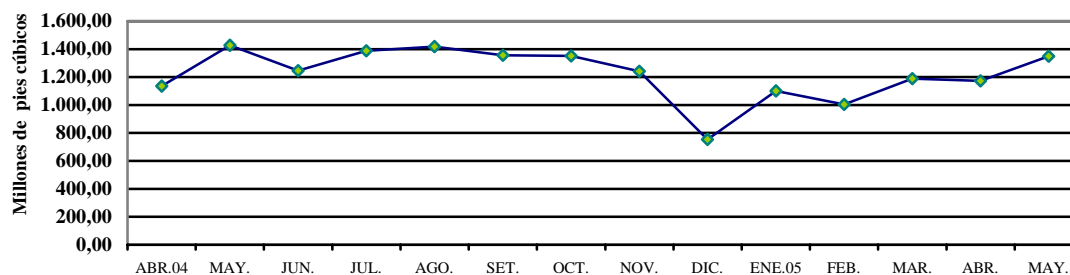

4. Producción manufacturera

En la región Ucayali, la actividad manufacturera experimentó crecimiento respecto a mayo 2004, debido principalmente a la mayor producción en las industrias de transformación forestal como: aserrado de madera (63,1 por ciento), triplay (137,1 por ciento) y parquet (23,7 por ciento). Comportamiento que obedeció a la mayor disponibilidad de materia prima (madera rolliza y natural), con el aliciente de su mayor demanda internacional. También creció la actividad de refinación petrolera en 9,5 por ciento, particularmente por mayor productividad relativa en sus líneas de combustible Solvente N°1 y Diesel N°5, esto se debió sin embargo, a que el año anterior, el mismo mes, se llevó a cabo el mantenimiento general de equipos y debió paralizar la planta. Estos resultados fueron parcialmente contrarrestados por la menor producción de las fábricas de bebidas gaseosas y cervezas (-30,4 y -7,7 por ciento, respectivamente). En las primeras la disminución fue ocasionada por menor servicio de maquila ligado a la menor demanda; en tanto que en la industria cervecera, la disminución se debió a la existencia de productos terminados, ya que incluso se registró un ligero repunte en las ventas. En cuanto a la industria de láminas galvanizadas, por tercer mes consecutivo paralizó su producción, debido a que siguiendo la misma política, produce esporádicamente y acumula stocks para varios meses.

La producción acumulada los cinco primeros meses del año reflejó mejores resultados. En la transformación forestal, el aserrado de madera creció 35,2 por ciento, asimismo la fabricación de triplay (109,4 por ciento) y parquet (16,8 por ciento). También creció la fabricación de cerveza (17,2 por ciento). Sin embargo, disminuyó la producción de bebidas gasificadas, láminas galvanizadas y refinados. Pese a dichas disminuciones, las perspectivas para el conjunto de industrias son optimistas, pues se confía en la reactivación del consumo, por lo que se planea efectuar un mayor nivel de inversión.

PUCALLPA: PRODUCCIÓN DE COMBUSTIBLES

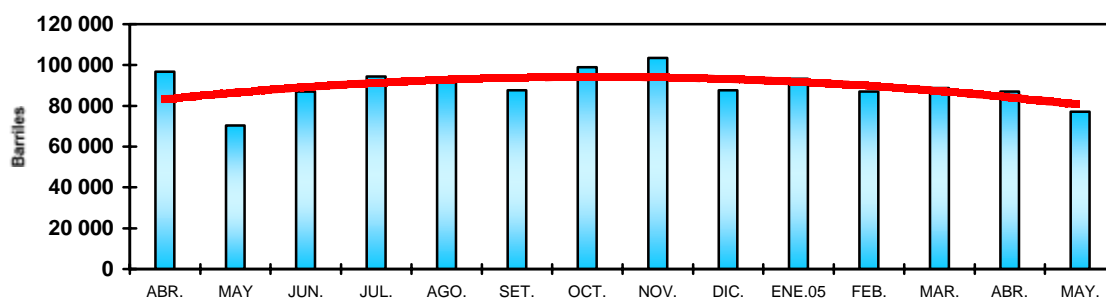

UCAYALI: INDICADORES DE LA PRODUCCIÓN INDUSTRIAL

Líneas de producción	Unidad Medida	May. 2004	May. 2005	Ene.-may. 2004	Ene.-may. 2004
Cerveza	Mil litros	4 366	4 028	19 551	22 911
Gaseosas	Mil litros	1 296	902	6 416	5 007
Madera aserrada	M ³	27 324	44 562	165 119	223 171
Triplay	M ³	3 378	8 008	19 122	40 041
Parquet	M ³	333	412	1 764	2 061
Láminas galvanizadas	Unidades	0	0	416 707	393 518
Refinados	Barriles	70 429	77 100	438 843	433 274

Fuente: Encuesta a Empresas, Dirección Regional de la Producción – Ucayali e INRENA.

5. Turismo

En mayo, la Dirección Regional de Comercio Exterior y Turismo de Ucayali reportó el arribo de 8 441 huéspedes a los diferentes establecimientos de hospedaje, superior en 23 por ciento a la cifra registrada el mismo mes del año anterior. El número de arribos nacionales se incrementó 22,6 por ciento y provino en su mayoría del propio Ucayali (40 por ciento) y de Lima (32 por ciento), Huánuco (8 por ciento) Loreto (5 por ciento) y San Martín (1,3 por ciento). De los 8 154 arribos nacionales, 92,3 por ciento se alojó en establecimientos sin categorizar y sólo el 7,7 por ciento prefirió hoteles de 3 estrellas.

El turismo receptivo aportó 287 turistas, 30 por ciento más que en mayo del año anterior y procedieron en su mayoría de Estados Unidos (30 por ciento), Colombia (7 por ciento), Alemania (7 por ciento), Francia (6,6 por ciento), Canadá (6,6 por ciento) y Argentina (6 por ciento). En este grupo el 71,4 por ciento se alojó en establecimientos sin categorizar, mientras el 28,6 por ciento optó por la categoría 3 estrellas. El 96,6 por ciento de los arribos se generaron en el turismo interno y sólo el 3,4 por ciento en el turismo receptivo. El número de pernотaciones creció 29 por ciento, al aumentar en nacionales y en extranjeros (29,5 y 21 por ciento, respectivamente). La permanencia promedio de los turistas extranjeros fue de 2 días, indicador que aumentó a 2,4 días si sólo se considera a los que se hospedaron en establecimientos de 3 estrellas.

En el período enero-mayo, se reportó el arribo de 41 705 personas a los hospedajes de Ucayali, superior en 27 por ciento a lo reportado en similar lapso del 2004. Creció el número de visitantes nacionales (26,0 por ciento) y de extranjeros (55 por ciento); también aumentó la permanencia promedio de los nacionales de 1,85 a 1,88 días, mientras disminuyó la de extranjeros de 2,53 a 2,12 días.

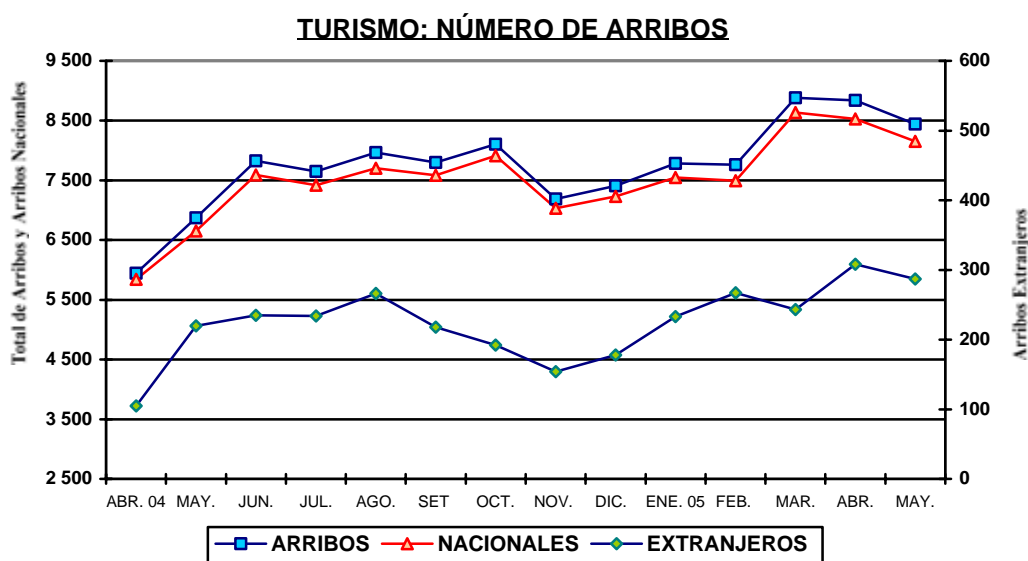

UCAYALI: NÚMERO DE ARRIBOS Y PERNOCTACIONES

Rubros	May. 2004	May. 2005	Ene.-may. 2004	Ene.-may. 2004
Arribos	6 873	8 441	32 911	41 705
Nacionales	6 653	8 154	32 050	40 367
Extranjeros	220	287	861	1 338
Pernотaciones	13 063	16 879	61 524	78 872
Nacionales	12 599	16 318	59 343	76 031
Extranjeros	464	561	2 181	2 841

Fuente: Dirección Regional de Comercio Exterior y Turismo – Ucayali.

III. SECTOR EXTERNO

1. Importaciones aduana de Pucallpa

En mayo, la aduana local no registró transacciones de comercio exterior, por lo que se registró el mismo acumulado del mes anterior. Sin embargo, cabe precisar que las compras al exterior de los residentes de Pucallpa se realizan generalmente por aduanas de la costa, previo pago de los derechos arancelarios; como también por la aduana de Iquitos, acogiéndose a la aplicación del Convenio Peruano-Colombiano. En el caso de exportaciones de productos forestales, se utilizan las aduanas marítimas de la costa.

ADUANA DE PUCALLPA: EXPORTACIONES E IMPORTACIONES (Miles de US dólares)

	May. 2004	May. 2005	Ene.-may. 2004	Ene.-may. 2004
Exportaciones	0	0	134	20
- Maquinaria y equipo	0	0	134	20
Importaciones	0	0	67	0
- Bienes de consumo	0	0	0	0
- Insumos	0	0	0	0
- Bienes de capital	0	0	67	0

Fuente: BCRP - Oficina Principal Lima.

IV. SECTOR FISCAL

1. Recaudación tributaria

En mayo, la recaudación de tributos sumó S/. 17,1 millones y superó en S/. 5,8 millones (51 por ciento) a la de igual mes del año anterior. Los ingresos tributarios crecieron 51,6 por ciento y representaron 99 por ciento de la recaudación total, habiéndose incrementado el rendimiento de los principales impuestos: a la Renta (IR), General a las Ventas (IGV) y Selectivo al Consumo (ISC).

En cuanto al comportamiento de los principales tributos, respecto al mismo mes del año anterior, la recaudación del IR creció 46 por ciento, resultado de los mayores pagos a cuenta en rentas de tercera categoría cuenta propia y regularización de personas jurídicas; a lo que se sumó el efecto neto de la segunda cuota de recaudación del Impuesto Temporal a los Activos Netos (ITAN). Los ingresos del IGV total aumentaron 74 por ciento, debido al buen rendimiento del IGV interno cuenta propia y a la utilización de servicios prestados no domiciliados. Por su parte, la recaudación del ISC creció 51 por ciento, por el mayor rendimiento del tributo aplicado a las cervezas y gaseosas. La disminución del rubro Otros ingresos tributarios se atribuyó al menor rendimiento del RESIT, así como a la eliminación del IES.

Al quinto mes del 2005, la recaudación acumulada totalizó S/. 84,7 millones y creció en S/. 21,5 millones (34 por ciento) respecto a lo recaudado en similar periodo del año anterior. Esta sustancial mejora se dio en los principales tributos: IR (33 por ciento), IGV interno (47 por ciento) e ISC (33 por ciento).

UCAYALI: RECAUDACION TRIBUTARIA DEL GOBIERNO CENTRAL (Miles de S/.)

PRINCIPALES TRIBUTOS	May. 2004	May. 2005	Ene.-may. 2004	Ene.-may. 2004
TOTAL (I+II)	11 274	17 084	63 131	84 654
I. Ingresos tributarios	11 195	16 973	62 750	84 223
1. Impuestos a la renta	3 958	5 764	27 129	35 979
2. Impuestos a las importaciones	6	12	52	57
3. Impuesto General a las Ventas	1 967	3 429	9 543	14 003
- Interno	1 963	3 428	9 477	13 976
- Importaciones	4	1	59	21
- Promoción Municipal	0	0	7	6
4. Impuesto Selectivo al Consumo	4 915	7 446	24 300	32 373
5. Otros ingresos tributarios	349	322	1 726	1 811
II. Ingresos no tributarios	79	111	381	431

Fuente: SUNAT- Aduanas – Oficina Zonal Pucallpa.

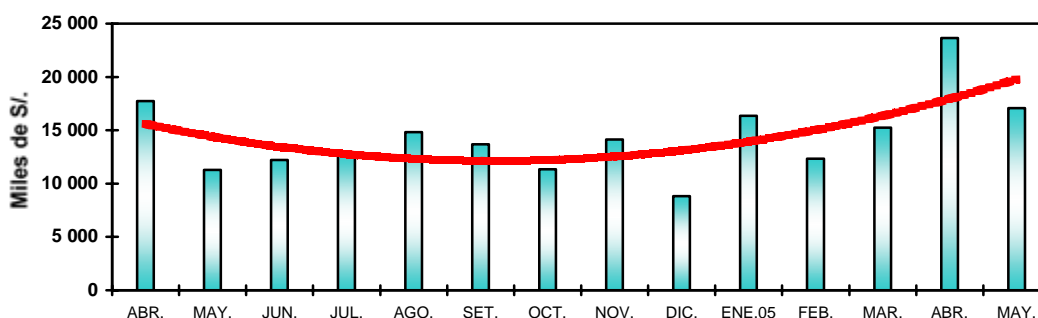
UCAYALI: RECAUDACIÓN TRIBUTARIA GOBIERNO CENTRAL**V. CRÉDITO Y LIQUIDEZ**

Durante mayo, en el sistema financiero de Ucayali las variables monetarias crédito y liquidez registraron un comportamiento positivo respecto al mes anterior. Por un lado, las colocaciones crecieron 3,2 por ciento, debido al aumento de los créditos efectuados en ambas monedas. Por su parte, los depósitos crecieron 5,1 por ciento, ante el comportamiento positivo de la liquidez en moneda nacional.

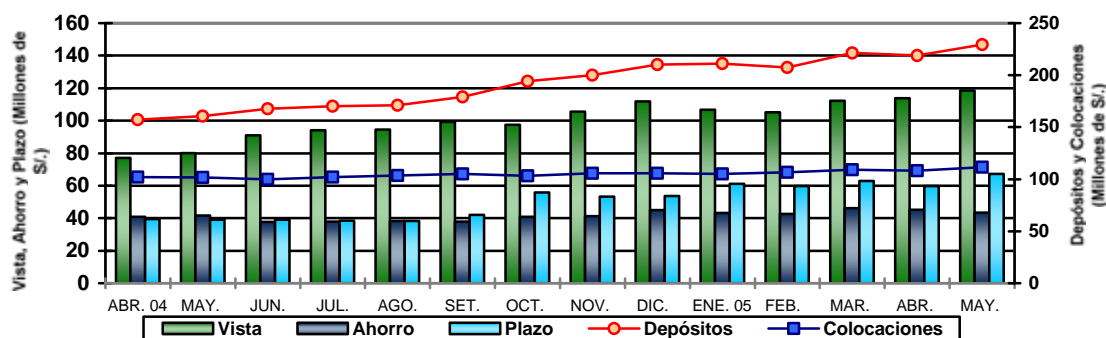
DEPOSITOS Y COLOCACIONES DEL SISTEMA FINANCIERO DE UCAYALI**1. Colocaciones**

En mayo, el saldo de colocaciones ascendió a S/. 111,7 millones y fue mayor en 9,8 por ciento al registrado el mismo mes del año anterior, lo que representó una expansión real de 7,9 por ciento, por el aumento de créditos en moneda nacional y extranjera (7,3 y 14,5 por ciento, respectivamente) ante su creciente demanda. El 63,5 por ciento de las colocaciones hasta mayo se efectuaron en nuevos soles y el 36,5 por ciento en dólares. Cabe destacar que las colocaciones en moneda nacional presentan mayor dinamismo respecto a las de moneda extranjera.

En el último año, el crédito de las empresas bancarias se expandió 2,7 por ciento, en términos reales, debido a que Continental, Crédito y Wiese Sudameris incrementaron sus colocaciones netas, mientras disminuyeron las de Interbank y del Trabajo. En las empresas no bancarias, el saldo de colocaciones creció 62 por ciento en términos reales, debido a la presencia de CMAC Maynas que intermedió el 13,2 por ciento de las colocaciones.

Al 31 de mayo, la cartera pesada totalizó S/. 9,0 millones (8,1 por ciento del importe bruto de colocaciones), saldo que superó en 17 por ciento al registrado en mayo del 2004 (S/. 7,7 millones) y estuvo conformada por S/. 4,0 millones de créditos vencidos y S/. 5,1 millones en cobranza judicial. La morosidad promedio de las colocaciones en moneda nacional fue 6,7 por ciento, menor a la de las colocaciones en moneda extranjera, que se ubicó en 10,5 por ciento.

UCAYALI: COLOCACIONES DEL SISTEMA FINANCIERO

(SalDOS en miles de S/.)

	Mayo 2004	Abril 2005	Mayo 2005	Var. % real anual
Total	101 697	108 251	111 689	7,9
Moneda nacional	66 068	70 112	70 878	5,4
Moneda extranjera	35 629	38 139	40 811	12,5
Sistema bancario	92 762	93 939	96 973	2,7
Banco Continental	31 182	29 108	32 021	0,9
Banco de Crédito *	20 392	21 724	20 896	0,7
Banco Internacional	22 294	19 275	19 494	-14,1
Banco Wiese Sudamerís	67	5 434	6 406	9292,0
Banco del Trabajo	18 828	18 397	18 156	-5,3
Sistema no bancario	8 935	14 312	14 716	61,8
CMAC Maynas	8 935	14 312	14 716	61,8

Fuente: Entidades financieras. *Preliminar.

2. Depósitos

Los depósitos captados por el sistema financiero de Pucallpa ascendieron a S/. 229,2 millones y superaron en 42 por ciento a lo registrado en mayo del 2004, lo cual equivalió a un crecimiento real de 39,6 por ciento, explicado por la expansión de la liquidez en moneda nacional en sus 3 modalidades: depósitos a la vista (50 por ciento), depósitos de ahorro (34,6 por ciento) y depósitos a plazo (459 por ciento). Contrariamente, la liquidez en moneda extranjera se contrajo 7 por ciento en términos reales al disminuir los depósitos de ahorro (-22,5 por ciento) y a plazo (-10,5 por ciento), habiendo crecido sólo los depósitos a la vista (24,4 por ciento).

UCAYALI: DEPÓSITOS Y OBLIGACIONES DEL SISTEMA FINANCIERO

(SalDOS en miles de S/.)

	Mayo 2004	Abril 2005	Mayo 2005	Var. % real anual
Total	161 228	218 084	229 193	39,6
Moneda nacional	89 104	149 199	160 837	77,3
Moneda extranjera	72 124	68 884	68 356	-6,9
Depósitos a la vista	80 249	113 165	118 479	45,0
Depósitos de ahorro	41 867	45 121	43 442	1,9
Depósitos a plazo	39 112	59 797	67 272	69,0
Sistema bancario	156 009	211 275	222 076	39,8
Banco Continental	66 631	81 996	83 647	23,3
Banco de Crédito *	71 090	93 178	100 649	39,1
Banco Internacional	17 145	24 158	24 764	41,9
Banco Wiese Sudamerís	477	10 655	10 793	2122,6
Banco del Trabajo	618	1 125	1 181	87,7
Banco de la Nación	48	162	1 042	2032,4
Sistema no bancario	5 219	6 809	7 117	34,0
CMAC Maynas	5 219	6 809	7 117	34,0

Fuente: Instituciones financieras.

- Preliminar.

Al 31 de mayo, el 70,2 por ciento de los depósitos estaban denominados en nuevos soles y el 29,8 por ciento en dólares. La mayor parte de los depósitos en soles constituían depósitos a la vista (43 por ciento) y, luego, depósitos a plazo (16,4 por ciento) y depósitos de ahorro (10,7 por ciento). Del 29,8 por ciento que constituían los depósitos en dólares, la mayor parte (12,9 por ciento) fueron depósitos a plazo, otro 8,7 por ciento depósitos a la vista y 8,2 por ciento de ahorro. Cabe resaltar que los depósitos a plazo en moneda nacional incrementaron su participación de 4,1 a 16,4 por ciento de los depósitos totales, respecto a mayo del 2004.

En el sistema bancario de Ucayali, los depósitos registraron un crecimiento real anual de 39,8 por ciento, resultado de una expansión lograda por todas las empresas del sistema financiero local. Los depósitos del sistema no bancario (CMAC Maynas) también crecieron (34,0 por ciento); cabe recordar que hace poco más de un año Financiera Solución se fusionó al Banco de Crédito. Las empresas bancarias poseían a mayo el 96,9 por ciento de los depósitos totales, y las no bancarias apenas el 3,1 por ciento. El último año, el grado de dolarización de los depósitos disminuyó de 44,7 a 29,8 por ciento.

3. Tasas de interés

La tasa de interés preferencial corporativa en moneda nacional a 90 días regresó a su nivel anterior, al disminuir de 4,1 a 4,0 por ciento, en tanto se incrementó en moneda extranjera de 3,5 a 3,6 por ciento. La tasa promedio de sobregiros en soles disminuyó (de 56,0 a 37,1 por ciento), lo mismo en dólares de 23,9 a 20,2 por ciento. Por su parte, la tasa activa en moneda nacional (TAMN) reafirmó la tendencia decreciente iniciada hace 3 meses y disminuyó de 25,9 a 25,7 por ciento, mientras la de moneda extranjera (TAMEX) permaneció en 9,6 por ciento. En cuanto a la tasa pasiva en moneda nacional (TIPMN), volvió a incrementarse ligeramente de 2,6 a 2,7 por ciento, mientras la tasa pasiva en moneda extranjera (TIPMEX) permanecía en 1,4 por ciento, por tercer mes consecutivo.

TASAS DE INTERÉS ACTIVAS Y PASIVAS PROMEDIO (Efectivas anuales %)

Año	MONEDA NACIONAL					MONEDA EXTRANJERA				
	Sobregiro	Dcto. 1/	Preferencial 2/	TAMN	TIPMN	Sobregiro	Dcto. 3/	Preferencial 4/	TAMEX	TIPMEX
2003	62,7	14,2	4,1	21,0	3,1	22,1	7,9	2,0	9,7	1,1
2004	47,9	14,5	3,5	24,7	2,4	21,9	7,2	2,1	9,1	1,1
May.	47,2	14,5	3,5	24,4	2,4	19,1	6,9	1,9	8,9	1,0
Jun.	45,2	14,7	3,5	25,1	2,4	20,1	6,7	2,0	8,6	1,0
Jul.	35,3	14,5	3,6	25,0	2,3	20,8	6,7	2,1	8,6	1,0
Ago.	43,7	14,4	3,6	25,1	2,4	18,9	6,9	2,2	8,8	1,1
Set.	47,3	14,3	3,5	25,1	2,4	22,9	7,4	2,2	9,1	1,1
Oct.	39,2	14,2	3,6	25,0	2,5	24,5	7,6	2,4	9,2	1,1
Nov.	37,4	14,2	3,8	24,6	2,5	22,6	7,6	2,5	9,3	1,2
Dic.	57,9	14,7	3,8	25,4	2,5	21,2	7,7	2,6	9,2	1,2
2005										
Ene.	46,8	15,1	3,9	26,3	2,5	15,8	7,8	3,2	9,3	1,3
Feb.	48,8	15,3	3,9	26,2	2,5	19,2	8,0	3,2	9,6	1,3
Mar.	40,4	15,5	4,0	26,2	2,5	21,2	8,3	3,3	9,6	1,4
Abr.	56,0	14,9	4,1	25,9	2,6	23,9	8,2	3,5	9,6	1,4
May.	37,1	15,1	4,0	25,7	2,7	20,2	8,2	3,6	9,6	1,4

TIPMN: Tasa de Interés Pasiva en Moneda Nacional.

TIPMEX: Tasa de Interés Pasiva en Moneda Extranjera.

1/ y 3/: Préstamos y descuentos hasta 360 días.

VI. FINANZAS DEL GOBIERNO REGIONAL

1. Ejecución presupuestal

En mayo, la ejecución presupuestaria del Gobierno Regional de Ucayali registró gastos por S/. 21,7 millones, lo que representó una expansión de 42 por ciento respecto a mayo del 2004, al haberse incrementado tanto el gasto corriente (17,7 por ciento) como el de capital (152 por ciento). El gasto con recursos ordinarios, cuya fuente es la asignación del MEF, aumentó 24 por ciento, como lo hizo el gasto mensual con recursos del canon y sobrecanon (155 por ciento), recursos directamente recaudados (6,6 por ciento) y Fondo de Compensación Regional (27 por

ciento), habiéndose reducido el gasto con la fuente donaciones y transferencias (-39,6 por ciento).

El gasto acumulados a mayo (S/. 95,4 millones) creció 10,9 por ciento, particularmente con la fuente recursos ordinarios (11,3 por ciento) y canon y sobrecanon (27 por ciento). Aparte de los S/. 70,8 millones asignados por el MEF, se acumuló ingresos por S/. 51,6 millones, particularmente aumentó canon y sobrecanon (12 por ciento), recursos directamente recaudados (17 por ciento) y Fondo de Compensación Regional (82 por ciento).

**EJECUCIÓN DE GASTOS DEL GOBIERNO REGIONAL DE UCAYALI
POR FUENTE DE FINANCIAMIENTO**
(Miles de S/.)

RUBRO	May. 2004	May. 2005	Ene.-may. 2004	Ene.-may. 2004
GASTOS	15 268	21 706	86 005	95 373
Recursos Ordinarios	10 321	12 811	63 632	70 804
Canon y Sobrecanon	2 720	6 947	13 780	17 529
Recursos Directamente Recaudados	669	713	3 304	3 182
Recursos por Operaciones de Crédito	0	0	0	0
Donaciones y Transferencias	1 116	674	2 892	2 342
Fondo de Compensación Regional	442	561	2 398	1 516

Fuente: Gerencia de Planificación y Presupuesto del Gobierno Regional de Ucayali.

2. Programa de inversiones

El programa de inversiones del Gobierno Regional de Ucayali registró una ejecución mensual de S/. 6,9 millones, mayor en 145 por ciento al ejecutado en mayo del 2004, al destinarse mayores recursos a casi todas las líneas de inversión, principalmente educación y cultura (1 127 por ciento), agraria (736 por ciento), transporte (13 por ciento) y salud (410 por ciento). El 91,6 por ciento del total de las inversiones realizadas en mayo fue financiado por la fuente canon y sobrecanon. La inversión acumulada en los 5 primeros meses creció 18,5 por ciento, al haberse incrementado particularmente lo invertido en educación (199 por ciento), transporte (11,5 por ciento) y salud (280 por ciento).

EJECUCIÓN DEL PROGRAMA DE INVERSIONES GOREU
(Miles de S/.)

SECTORES	Mav. 2004	Mav. 2005	Ene.-may. 2004	Ene.-may. 2004
TOTAL	2 809	6 873	13 980	16 564
Administración y Planeamiento.	301	309	3 701	2 002
Agraria	28	234	165	637
Asistencia y Previsión Social	0	11	50	44
Comunicaciones	0	54	0	216
Educación y Cultura	259	3 178	1 995	5 967
Energía y Recursos Minerales	525	78	3 071	422
Industria, Comercio y Servicios	44	77	95	164
Pesca	12	99	466	244
Salud y Saneamiento	246	1 254	737	2 798
Trabajo	0	8	50	41
Transporte	1 394	1 571	3 614	4 029
Vivienda y Desarrollo Urbano	0	0	36	0

Fuente: Gerencia de Planificación y Presupuesto del Gobierno Regional de Ucayali.

CUADRO N° 01

UCAYALI: INDICE DE PRECIOS AL CONSUMIDOR DE LA CIUDAD DE PUCALLPA 2004-2005.

(Base 1994=100)

	Ponderado	2004								2005					Variación Porcentual		
		May.	Jun.	Jul.	Ago.	Set.	Oct.	Nov.	Dic.	Ene.	Feb.	Mar.	Abr.	May.	Mensual	Acumulada	Anual
Indice General	100,0	162,92	162,19	162,76	162,17	161,32	161,30	162,19	162,43	163,41	164,60	164,25	163,88	164,52	0,39	1,29	0,98
Alimentos y bebidas	59,2	158,70	157,20	158,02	156,98	155,56	155,42	155,94	155,91	157,66	159,52	158,75	157,84	159,19	0,86	2,10	0,31
Vestido y Calzado	5,8	174,15	174,40	174,78	174,78	175,14	175,39	175,33	175,33	175,45	175,56	175,56	175,56	175,56	0,00	0,13	0,81
Alq. Vivienda, Comb. Elec.	10,3	163,48	164,77	165,39	166,14	167,93	168,88	174,36	176,57	176,11	176,84	177,42	178,62	177,21	-0,79	0,36	8,40
Muebles, Ens. y Manten.	5,0	159,45	159,56	159,56	159,56	159,09	159,09	159,09	159,09	159,06	159,60	159,48	159,48	159,54	0,04	0,28	0,06
Cuidados y Cons. de Salud	1,7	255,77	255,55	255,83	255,83	255,31	255,23	254,97	254,97	255,43	255,39	256,25	256,25	256,25	0,00	0,50	0,19
Transportes y Comunic.	9,3	161,86	162,19	162,44	162,13	161,50	161,53	161,89	162,20	162,35	162,04	161,64	161,75	161,75	0,00	-0,28	-0,07
Esparc. Div. Serv. Cult.	3,2	174,65	174,65	174,65	174,65	174,99	174,99	174,99	174,99	174,17	174,82	177,52	178,53	177,93	-0,34	1,68	1,88
Otros Bienes y Servicios	5,6	165,01	164,72	164,29	163,82	161,29	160,51	160,37	160,37	160,20	159,93	159,81	159,81	159,77	-0,03	-0,37	-3,18

Fuente: Instituto Nacional de Estadística e Informática INEI-Pucallpa.

CUADRO N° 02
TIPO DE CAMBIO
(nuevos soles por US dólares)

	2004								PROMEDIO	2005					PROMEDIO
	May.	Jun.	Jul.	Ago.	Set.	Oct.	Nov.	Dic.	2004	Ene.	Feb.	Mar.	Abr.	May.	2005
PROMEDIO DEL PERIODO BANCARIO 1/															
COMPRA	3,486	3,476	3,440	3,395	3,357	3,320	3,309	3,280	3,412	3,267	3,258	3,258	3,257	3,254	3,259
VENTA	3,488	3,478	3,442	3,396	3,358	3,322	3,311	3,282	3,414	3,269	3,260	3,260	3,259	3,256	3,261
PROMEDIO	3,487	3,477	3,441	3,395	3,358	3,321	3,310	3,281	3,413	3,268	3,259	3,259	3,258	3,255	3,260
INFORMAL															
COMPRA	3,482	3,473	3,445	3,394	3,350	3,315	3,306	3,282	3,409	3,267	3,253	3,254	3,248	3,25	3,254
VENTA	3,485	3,476	3,448	3,398	3,354	3,318	3,309	3,285	3,413	3,270	3,256	3,257	3,252	3,256	3,258
PROMEDIO	3,484	3,475	3,446	3,396	3,352	3,317	3,307	3,283	3,411	3,268	3,254	3,255	3,250	3,253	3,256
FIN DEL PERIODO BANCARIO 1/															
COMPRA	3,486	3,470	3,419	3,355	3,341	3,322	3,304	3,280	3,407	3,261	3,255	3,259	3,257	3,252	3,257
VENTA	3,489	3,472	3,422	3,358	3,342	3,325	3,306	3,283	3,410	3,264	3,259	3,263	3,259	3,255	3,260
PROMEDIO	3,488	3,471	3,421	3,357	3,342	3,324	3,305	3,282	3,409	3,263	3,257	3,261	3,258	3,254	3,259
INFORMAL															
COMPRA	3,482	3,466	3,429	3,340	3,338	3,315	3,301	3,281	3,403	3,255	3,252	3,260	3,251	3,252	3,254
VENTA	3,485	3,470	3,432	3,344	3,341	3,319	3,303	3,284	3,407	3,259	3,256	3,263	3,253	3,256	3,257
PROMEDIO	3,484	3,468	3,430	3,342	3,339	3,317	3,302	3,282	3,405	3,257	3,254	3,262	3,252	3,254	3,256

1/ Correspondiente a la cotización del mercado libre publicado por la Superintendencia de Banca y Seguros

CUADRO N° 03
UCAYALI: PRODUCCION DE PRINCIPALES PRODUCTOS AGROPECUARIOS 2004 - 2005 1/.

(Toneladas metricas).

	2004								TOTAL 2 004	2005					Var.% 2005/2004	
	May.	Jun.	Jul.	Ago.	Set.	Oct.	Nov.	Dic.		Ene.	Feb.	Mar	Abr	May	May.	Ene. - May.
1. TOTAL AGROPECUARIO 2	13 229	14 778	16 810	18 783	20 521	19 449	18 503	19 166	209 214	22 370	19 738	16 537	15 656	13 888	5,0	8,6
A. AGRÍCOLA 2/	10 675	11 611	14 186	16 127	17 759	16 782	15 877	15 831	176 528	19 728	17 002	13 799	12 961	11 246	5,3	9,3
Arroz Cáscara	263	133	567	1 003	3 518	2 085	475	1 503	18 554	5 499	3 671	3 287	2 439	315	19,6	64,1
Frijol G.S.	0	0	80	350	898	278	0	0	1 607	0	0	0	5	0	-	200,0
Frijol Chiclayo	0	0	397	1 109	759	115	0	0	2 380	0	0	0	0	0	-	-
Plátano	17 109	18 691	16 746	18 835	18 806	21 615	21 935	20 919	230 923	21 153	19 884	18 794	18 421	18 234	6,6	3,3
Yuca	6 540	7 049	6 627	6 940	7 298	8 416	5 456	8 341	89 172	11 741	10 702	6 778	6 255	6 033	-7,7	6,3
Limón	570	433	516	509	479	483	352	456	6 591	822	715	750	735	657	15,2	9,3
Naranja	791	737	614	615	584	608	603	511	7 690	489	827	670	813	793	0,3	5,0
Papaya	802	595	783	779	766	821	834	841	10 172	1 096	1 175	1 065	1 042	954	18,9	12,2
Mandarina	478	344	335	256	173	35	35	18	2 770	58	308	398	457	492	2,9	8,8
Piña	42	113	162	280	988	1 134	2 079	1 646	7 216	595	697	60	47	48	14,3	77,4
Mango	0	0	0	0	0	32	196	131	704	280	0	0	0	0	-	-19,1
Tomate	0	20	53	109	137	54	13	7	407	13	0	0	0	0	-	2,3
Sandía	0	64	285	649	356	80	0	0	1 433	0	0	0	0	0	-	-
Cocotero	290	275	353	345	372	360	338	362	4 193	406	437	393	315	330	13,8	5,1
Maní	0	0	6	203	245	213	27	53	941	66	137	36	0	0	-	23,2
Caña Azúcar	3 026	2 729	2 314	2 738	2 510	1 637	1 776	1 705	29 197	2 682	2 675	2 725	3 063	2 937	-2,9	2,1
Maíz Amarillo Duro	0	0	212	585	2 261	1 688	546	2 222	18 157	5 879	2 316	1 601	1 386	58	-	5,6
Palma Aceitera	2 864	2 907	3 007	2 975	2 835	1 830	2 270	2 021	29 303	1 965	2 580	2 680	2 757	3 191	11,4	15,0
Cacao	46	70	86	119	50	46	37	29	623	29	42	37	41	57	24,4	10,2
Café	184	181	282	119	70	14	0	0	893	4	0	0	149	173	-6,0	43,6
Aguaje	795	635	743	712	662	811	716	640	10 186	1 822	1 230	1 098	804	811	2,0	9,4
Camu Camu	13	10	13	13	5	6	8	7	146	18	7	14	28	16	18,6	-0,9
Pijuayo Fruto	219	106	113	72	66	78	112	261	4 877	1 419	1 381	873	468	241	10,0	7,7
Pijuayo Palmito	57	45	64	58	68	73	67	34	641	61	85	38	41	51	-10,5	18,0
OTROS CULTIVOS	1 845	1 732	3 392	3 790	3 685	3 585	3 663	2 448	34 881	3 143	3 070	2 609	1 885	1 960	6,2	0,6
B. PECUARIO 2/	2 554	3 167	2 624	2 656	2 762	2 666	2 627	3 335	32 686	2 643	2 735	2 738	2 695	2 642	3,4	4,7
B.1. CARNE (t.m.)	561	762	591	600	627	590	578	797	7 407	578	612	589	572	556	-0,9	1,6
Aves	372	603	441	447	445	400	392	559	5 206	386	414	389	376	362	-2,8	0,4
Porcino	47	51	39	39	49	50	50	79	630	61	62	60	52	51	8,0	5,2
Vacuno	137	105	107	111	130	136	132	154	1 519	125	131	135	139	138	0,8	3,7
Ovinos	4	3	3	4	4	4	4	6	52	5	5	5	5	4	10,0	0,6
B.2. LECHE (t.m.)	208	205	211	212	210	225	226	239	2 584	243	221	249	246	259	24,6	15,4
B.3. HUEVOS (t.m.)	298	298	294	293	299	304	304	304	3 537	307	305	333	339	334	12,1	12,1

Fuente: Oficina de Información Agraria - Pucallpa.

1/ PRELIMINAR.

2/ Valor Bruto de Producción a Precios 1994 (Miles de nuevos soles).

CUADRO N° 04
UCAYALI: PRODUCCION DE OTROS PRODUCTOS AGRICOLAS 2004 - 2005 1/.
(VBP y toneladas métricas).

	2004									TOTAL 2 004	2005					Var.% 2005/2004	
	May.	Jun.	Jul.	Ago.	Set.	Oct.	Nov.	Dic.	Ene.		Feb.	Mar.	Abr	May.	May.	Ene. - May.	
<u>OTROS CULTIVOS 2/</u>	<u>386</u>	<u>1 007</u>	<u>3 279</u>	<u>3 883</u>	<u>3 365</u>	<u>3 411</u>	<u>4 500</u>	<u>2 896</u>	<u>22 728</u>	<u>1 469</u>	<u>1 356</u>	<u>1 117</u>	<u>809</u>	<u>594</u>	<u>53,9</u>	<u>8,7</u>	
Achiote	0	0	0	2	1	3	0	0	5	0	0	0	0	0	-	-	
Ají	29	15	21	22	64	66	45	53	315	41	27	41	37	33	15,5	31,2	
Ajonjolí	0	0	0	0	0	0	0	0	0	5	0	0	0	0	-	-	
Algodón	0	26	998	1214,84	1155	1232,5	1900	950	7475,55	0	0	0	0	0	-	-	
Anona	24	43	27	56	57	33	48	18	305	25	57	53	43	29	21,3	3,9	
Barbasco	0	0	0	0	22	0	0	0	22	0	0	0	0	0	-	-	
Caimito	35	104	71	55	51	40	0	0	354	125	61	111	48	46	33,3	3,7	
Camote	25	16	103	60	122	109	88	69	591	104	50	98	80	41	67,9	15,9	
Castaña	0	0	0	0	0	0	0	0	0	0	0	0	0	0	-	-	
Cocona	154	185	198	260	224	250	270	201	1741,71	360	272	172	148	182	17,9	8,4	
Col	0	0	14	27	31	25	16	0	112	0	0	0	4	0	-	-	
Copoazú	3	4	3	0	1	3	14	33	60	13	9	13	9	4	48,0	22,2	
Culantro	14	24	39	32	46	39	25	16	236	33	33	17	21	20	44,4	34,6	
Frijol de Palo	0	0	0	6	8	0	0	0	14	0	6	15	3	11	-	117,0	
Granadilla	27	25	24	5	3	5	8	12	107	33	39	38	26	20	-24,8	3,3	
Guanábana	35	45	36	26	67	47	45	42	341	73	51	35	35	41	17,1	10,9	
Guayaba	44	45	99	41	74	45	56	43	445	176	172	63	0	49	11,4	32,8	
Hierba Luisa	10	0	0	0	22	14	12	20	78	26	14	0	0	0	-100,0	32,5	
Kion	0	0	0	0	0	0	0	0	0	0	0	0	0	0	-	-	
Lechuga	0	0	2	9	21	3	0	0	34	0	0	0	0	0	-	-	
Maíz Choclo	0	0	43	0	42	59	21	20	185	8	10	0	0	0	-	61,1	
Maracuya	9	0	7	7	0	0	0	3	25	7	14	10	0	3	-70,6	-17,3	
Marañón	47	75	59	37	116	169	96	99	697	64	34	0	0	55	17,0	-18,2	
Melón	0	0	182	677	265	93	0	0	1217,2	0	0	0	0	21	-	-	
Pacae	485	352	431	236	288	441	308	18	2558,75	177	217	153	311	516	6,3	-8,5	
Palillo	15	72	16	23	22	44	27	32	251	43	28	49	17	0	-100,0	-17,5	
Palta	26	35	25	20	18	18	43	28	212	74	110	45	53	16	-38,5	16,9	
Pan del Arbol	222	159	274	83	134	165	169	3	1207,48	333	300	219	137	243	9,5	13,1	
Pepino	17	42	132	145	132	110	79	70	726	72	63	54	54	36	109,3	52,2	
Pimienta	0	39	60	137	68	24	24	14	365	0	0	0	9	0	-	-	
Pituca	123	57	80	79	77	73	68	85	641,53	59	90	103	91	76	-38,0	-20,7	
Sachapapa	6	45	91	52	58	89	109	81	529	96	83	67	42	26	376,4	13,0	
Soya	0	0	0	12	8	23	0	347	391	0	0	0	0	0	-	-	
Tangelo	11	32	43	72	74	9	24	0	264	0	0	4	17	0	-100,0	-33,7	
Taperibá	364	94	116	0	0	0	15	20	609,84	142	367	300	230	327	-10,2	-18,7	
Té	0	40	36	38	28	0	10	0	152	12	22	15	0	0	-	-50,5	
Ungurahui	125	161	164	261	210	179	114	170	1381,98	362	346	327	158	168	34,5	10,1	
Zapallo	0	0	0	99	179	179	33	0	489	0	0	0	0	0	-	-	
Zapote	0	0	0	0	0	0	0	0	0	686	600	611	315	0	-	-5,8	

Fuente: Oficina de Información Agraria - Pucallpa.

1/ PRELIMINAR.

2/ Valor Bruto de Producción a Precios 1994 (Miles de nuevos soles).

CUADRO N° 05

UCAYALI: SIEMBRA POR CAMPANA DE LOS PRINCIPALES PRODUCTOS AGRICOLAS 1/.

(Hectáreas)

	2003-2004			CAMPANA 2003-2004	2004-2005										Var. %	
	May.	Jun.	Jul.		Ago.	Set.	Oct.	Nov.	Dic.	Ene.	Feb.	Mar.	Abr.	May	May	Ago.-May
1. TOTAL AGRÍCOLA	6 345	3 101	1 322	35 893	3 313	3 868	8 491	5 771	1 430	1 735	1 227	979	2 807	7 510	18,4	18,0
Arroz Cáscara	1690	778	207	8366	336	1234	2581	1714	535	169	198	112	656	2307	36,5	33,3
Frijol G.S.	717	238	22	1114	10	0	0	0	0	0	0	5	185	836	16,6	21,3
Frijol Chiclayo	819	451	63	1461	0	0	0	0	0	0	0	0	127	781	-4,6	-4,1
Plátano	244	190	136	1537	129	54	129	84	157	148	130	115	111	255	4,5	8,3
Yuca	879	547	420	5894	824	721	1039	582	407	365	500	420	332	880	0,1	23,2
Limón	14	15	9	136	1	10	6	8	5	9	10	26	16	24	71,4	0,7
Naranja	17	5	5	117	4	4	6	7	4	7	7	22	17	41	138,2	9,4
Papaya	38	37	32	403	41	38	19	16	24	38	85	51	66	68	81,3	33,2
Mandarina	15	6	3	72	0	3	2	7	6	9	6	8	12	19	26,7	14,3
Piña	13	22	27	313	14	14	9	7	4	32	16	22	40	32	146,2	-28,0
Mango	2	1	2	14	0	0	0	2	0	4	2	2	5	3	50,0	71,4
Tomate	24	15	2	55	2	2	3	0	0	0	0	0	16	27	12,5	30,3
Sandía	32	18	4	81	0	0	0	0	0	0	0	0	44	43	34,4	47,5
Cocotero	10	7	6	59	2	2	2	6	2	4	7	7	8	13	25,0	12,1
Maní	266	140	14	611	34	47	78	16	0	0	0	0	79	226	-15,0	5,0
Caña Azúcar	36	32	22	300	23	19	11	22	7	20	46	28	21	46	27,8	-1,2
Maíz Amarillo Duro	1083	100	100	7671	1530	1528	2462	656	99	12	0	0	432	1353	24,9	8,0
Palma Aceitera	0	0	0	195	0	0	0	0	0	330	0	0	330	3	-	240,0
Cacao	10	4	1	77	2	2	2	3	2	6	15	9	8	8	-20,0	-20,8
Café	32	131	22	216	0	2	0	2	0	0	0	7	0	24	-25,0	-44,4
Aguaje	22	13	9	115	5	9	85	10	18	10	7	6	9	25	13,6	97,8
Camu Camu	0	0	0	1	0	0	0	0	0	0	0	0	1	11	-	1050,0
Pijuayo Fruto	8	1	5	47	2	4	7	4	6	0	4	4	15	10	25,0	36,6
Pijuayo Palmito	0	0	0	18	0	0	0	0	0	0	0	5	0	4	-	-50,0
OTROS	374	351	211	7023	355	175	2050	2626	155	572	194	132	279	473	26,3	8,5

Fuente: Oficina de Información Agraria - Pucallpa.

1/ PRELIMINAR.

CUADRO N° 06
UCAYALI: SIEMBRA POR CAMPANA DE OTROS PRODUCTOS AGRICOLAS 1/.
(Hectáreas)

	2003-2004			CAMPANA 2003-2004	2004-2005										Var. %	
	May	Jun	Jul		Ago.	Set.	Oct.	Nov.	Dic.	Ene.	Feb.	Mar.	Abr	May	May.	Ago.-May.
OTROS CULTIVOS	374	351	211	7 017	355	175	2 050	2 626	155	572	194	132	279	473	26,3	8,6
Achiote	5	2	2	18	1	1	4	3	6	1	2	2	1	6	20,0	100,0
Ají	12	17	7	85	9	8	15	8	4	6	7	9	11	13	8,3	45,9
Ajonjolí	0	0	0	20	0	0	0	0	0	1	0	0	0	0	-	-95,0
Algodón	0	5	1	4864	1	15	1909	2446	35	416	44	0	0	0	-	0,2
Anona	2	1	2	22	0	2	1	2	1	8	3	4	3	2	0,0	36,8
Barbasco	0	0	0	0	0	0	0	0	0	0	0	0	0	0	-	-
Caimito	4	5	4	29	0	4	3	4	2	0	4	5	2	19	375,0	115,0
Camote	7	13	16	93	10	6	11	9	8	8	9	6	7	9	28,6	29,7
Castaña	0	0	0	0	0	0	0	0	0	0	0	0	0	0	-	-
Cocona	53	32	26	312	37	30	13	21	22	18	19	17	42	49	-7,5	5,1
Col	3	7	2	12	0	0	0	0	0	0	0	0	3	7	133,3	233,3
Copoazú	4	0	3	10	1	0	0	2	4	1	0	0	2	3	-25,0	85,7
Culantro	13	11	5	72	8	9	10	5	5	3	3	3	18	17	36,0	44,6
Frijol de Palo	3	5	0	13	3	2	3	6	2	2	1	0	23	1	-66,7	437,5
Granadilla	8	10	4	42	3	4	4	6	0	0	4	2	5	11	37,5	39,3
Guanabana	3	11	4	35	0	0	0	1	2	3	0	2	3	5	66,7	-20,5
Guayaba	9	9	9	61	4	9	5	8	5	7	0	2	9	12	33,3	43,5
Hierba Luisa	0	3	0	13	1	0	1	3	2	1	2	0	1	0	-	15,8
Kion	0	0	0	2	0	0	0	0	0	0	0	0	0	0	-	-100,0
Lechuga	2	5	0	7	0	0	0	0	0	0	0	0	3	5	150,0	275,0
Maíz Choclo	26	22	11	89	11	18	0	0	0	0	0	0	0	54	107,7	48,2
Maracuya	7	8	2	35	1	4	6	2	2	0	3	3	6	14	100,0	64,0
Marañón	12	3	3	31	0	3	2	6	7	3	1	2	7	13	8,3	76,0
Melón	31	18	5	75	0	0	0	0	0	0	0	0	31	40	29,0	36,5
Otros Pastos	45	32	30	375	3	9	16	24	0	61	57	35	21	55	22,2	-10,2
Guaba	8	16	11	146	9	10	5	9	0	12	10	10	5	7	-12,5	-35,7
Palillo	8	12	5	34	2	5	7	6	3	2	0	0	4	9	12,5	123,5
Palta	4	2	2	20	1	0	0	0	6	1	1	1	4	5	12,5	15,6
Pan del Arbol	7	6	4	34	2	4	1	6	0	3	3	3	2	8	14,3	33,3
Pastos Naturales	13	16	6	81	2	4	2	6	14	6	2	6	0	6	-53,8	-18,6
Pepino	21	23	14	99	6	12	5	14	4	1	3	2	19	18	-14,3	35,5
Pimienta	0	0	0	0	0	0	0	0	3	3	3	3	0	0	-	-
Pituca	9	13	6	56	6	4	4	7	2	2	3	0	10	18	100,0	53,4
Sachapapa	9	8	6	49	4	4	8	9	2	3	1	4	6	13	52,9	56,5
Soya	10	13	0	27	217	0	0	0	0	0	0	0	5	16	60,0	1600,0
Tangelo	2	0	2	7	1	0	2	2	1	0	0	0	0	1	-50,0	40,0
Taperiba	6	4	5	35	0	4	2	0	1	0	5	3	7	9	50,0	19,2
Té	0	0	0	0	0	0	0	0	0	0	0	0	0	0	-	-
Ungurahui	12	7	6	59	6	3	6	8	10	0	2	5	6	13	8,3	28,3
Urena (Yute)	0	0	0	0	0	0	0	0	0	0	0	0	0	0	-	-
Zapallo	11	9	2	26	0	0	0	0	0	0	0	0	7	9	-18,2	6,7
Zapote	6	4	6	33	6	1	5	3	2	1	2	4	6	6	0,0	56,5

Fuente: Oficina de Información Agraria - Pucallpa.

1/ PRELIMINAR

CUADRO N° 07

UCAYALI: DESEMBARQUE TOTAL DE PESCADO 2004-2005 1/.

(Toneladas métricas)

	2004								TOTAL 2 004	2005					Var.% 2005/2004	
	May.	Jun.	Jul.	Ago.	Set.	Oct.	Nov.	Dic.		Ene.	Feb.	Mar.	Abr.	May	May.	Ene. - May.
TOTAL	827	954	897	848	913	929	995	1 046	11 174	802	941	857	844	829	0,2	-6,9
Fresco	285	369	334	299	277	210	210	125	3 161	149	254	205	182	197	-30,9	-26,3
Seco-Salado	542	585	563	549	636	719	785	921	8 013	654	687	652	662	632	16,6	1,0
TOTAL 1/	827	954	898	848	912	929	995	1 047	11 174	802	941	857	843	829	0,2	-7,0
Acarahuazú	3	0	4	1	3	1	0	0	19	0	15	0	2	0	-100,0	76,0
Achacubo	0	16	8	1	1	13	25	34	127	41	14	2	10	0	-	131,0
Achune	1	1	0	0	1	0	0	0	4	0	0	0	0	0	-70,0	-80,0
Arahua	10	37	8	26	35	16	43	53	346	21	29	38	15	21	111,0	-3,1
Ashara	0	0	0	0	0	0	0	0	0	0	0	0	0	0	-	-
Bagre	7	7	2	3	7	5	1	0	43	0	0	2	2	4	-48,6	-52,4
Bocón	0	1	0	1	0	0	0	0	2	0	0	0	0	0	-	-
Boquichico	180	232	260	212	155	140	149	156	2 095	134	163	155	128	170	-5,4	-5,2
Carachama	1	4	4	2	4	3	1	1	26	0	0	2	1	1	0,0	-45,7
Chambira	2	2	1	0	1	1	0	0	10	0	0	1	1	2	0,0	-18,0
Chiu Chiu	40	30	29	36	58	75	57	41	620	56	91	45	64	33	-17,5	-1,3
Corvina	5	4	3	2	4	1	0	0	27	0	7	2	1	2	-54,0	-11,5
Doncella	112	94	129	115	125	123	133	142	1 408	130	118	129	104	133	18,6	11,9
Dorado	96	100	121	97	105	123	125	112	1 350	120	100	138	99	129	34,1	3,2
Fasaco	2	8	5	3	5	4	4	8	71	13	16	8	7	20	880,0	86,5
Gamitana	46	54	31	15	69	92	80	106	766	46	66	59	50	49	7,0	-15,4
Huapeta	0	0	0	0	0	0	0	0	0	0	0	0	0	0	-	-
Leguía	2	1	1	0	5	2	1	1	45	3	1	7	3	0	-85,0	-59,1
Lisa	5	3	10	18	15	0	0	0	102	0	0	8	15	2	-52,0	-55,7
LLambina	69	57	67	64	107	69	85	75	949	34	79	59	85	48	-31,2	-28,6
Llausea	1	44	8	14	1	1	19	20	130	20	12	1	1	23	2210,0	135,4
Manitosa	0	0	0	0	0	0	0	0	11	0	0	0	0	0	-	-100,0
Maparate	28	48	57	58	48	99	102	77	743	72	95	54	59	83	195,0	43,1
Mota	29	34	23	32	34	31	34	36	416	34	22	16	23	10	-66,2	-46,0
Novia	0	0	0	0	0	0	0	0	2	0	0	0	0	0	-	-85,0
Paco	29	22	8	18	14	21	40	48	328	15	36	32	47	23	-20,0	-2,5
Paiche	3	4	5	4	1	0	0	0	31	0	0	7	5	6	86,7	1,8
Palometa	25	21	17	10	16	14	2	0	186	1	1	15	19	12	-54,0	-55,5
Paña	3	6	2	6	4	4	3	2	44	6	6	4	2	4	33,3	25,9
Panshin	0	0	0	0	0	0	0	1	2	0	0	0	0	0	-	-
Piro	2	27	1	2	2	1	2	1	60	0	2	10	1	0	-95,0	-46,4
Ractacara	2	1	4	5	5	13	14	1	61	7	8	4	3	2	10,0	34,4
Sábalo	0	2	0	1	0	0	0	0	3	0	0	0	0	0	-	-
Saltón	28	6	14	24	17	21	0	0	177	1	15	18	12	1	-96,1	-50,4
Sardina	43	33	18	16	20	6	6	4	155	2	1	2	4	19	-55,6	-46,9
Shiripira	1	1	0	1	0	1	0	0	5	1	0	0	1	1	20,0	30,0
Torre	24	29	37	35	15	18	20	48	297	25	1	9	27	19	-22,5	-15,3
Tucunare	0	0	1	0	4	1	0	3	26	0	4	4	2	3	-	-24,7
Turushuqui	11	14	8	10	10	18	32	43	235	0	18	20	21	0	-96,4	-41,3
Vaselina	1	3	1	0	1	1	1	0	10	0	0	0	0	0	-60,0	-73,3
Yulilla	15	7	10	14	12	11	14	33	207	18	13	12	23	1	-92,0	-36,6
Otros	1	1	1	2	8	1	2	1	37	3	9	3	4	7	600,0	18,6

Fuente: Dirección Regional de la Producción. Ucayali.

1/ Incluye pescado fresco y seco-salado

CUADRO N° 08

UCAYALI: PRODUCCIÓN DE MADERA ROLLIZA SEGÚN ESPECIES 2004-2005 1/.

(Métros cúbicos)

	2004								TOTAL 2 004	2005					Var.% 2005/2004	
	May.	Jun.	Jul.	Ago.	Set.	Oct.	Nov.	Dic.		Ene.	Feb.	Mar.	Abr	May	May.	Enc. - May.
Total	24 503	26 781	15 733	23 531	17 001	17 770	18 700	21 900	283 244	21 373	26 273	32 053	20 187	30 308	23,7	-8,2
Aguano Masha	130	182	64	109	27	45	45	19	1 380	30	79	29	10	32	-75,3	-79,7
Bolaina blanca	1 580	2 986	1 750	1 618	905	1 508	408	1 457	16 981	1 332	994	1 893	1 831	949	-39,9	10,2
Caoba	912	913	1 251	340	179	565	503	481	9 346	1 321	1 257	769	545	929	1,9	-5,7
Capirona	1 717	2 271	1 741	5 008	3 945	2 517	1 082	2 263	27 054	1 530	1 821	2 731	820	2 023	17,8	8,5
Cachimbo	0	0	0	0	0	0	0	8	8	0	88	699	1 530	958	-	-
Catahua	1 884	1 490	1 357	1 878	1 191	1 031	1 779	1 541	22 506	1 349	1 928	2 495	1 029	1 766	-6,3	-30,0
Cedro	1 402	1 155	613	354	194	727	911	1 061	14 389	1 797	1 737	1 555	571	2 193	56,4	-16,2
Copaiba	1 447	1 976	726	1 410	1 205	1 110	897	731	15 590	673	1 200	1 311	663	1 214	-16,1	-32,8
Cumala	1 621	2 201	934	1 099	918	1 654	1 480	2 035	21 951	2 222	2 168	3 284	1 875	3 990	146,2	16,4
Estoraque	77	42	102	166	65	18	87	13	823	18	31	55	6	38	-50,6	-55,1
Huayruro	328	138	80	172	20	296	458	354	2 903	257	264	133	335	31	-90,5	-26,3
Huimba negra	99	128	58	153	81	71	47	43	1 215	48	141	78	192	284	186,6	17,1
Ishpingo	399	214	47	81	3	146	240	73	2 662	115	358	294	227	418	5,0	-23,9
Lagarto caspi	63	107	8	75	52	114	67	61	1 116	41	139	196	14	199	215,6	-6,9
Loro Micuna	0	0	0	0	0	0	0	0	0	0	0	0	0	0	-	-
Lupuna blanca	4 220	4 449	1 547	1 980	2 987	2 233	3 308	3 384	44 634	4 880	5 242	6 880	3 112	5 420	28,5	3,2
Manchinga	0	0	0	40	0	0	0	0	251	0	0	0	0	0	-	-100,0
Marupa	0	228	0	0	140	148	61	116	936	140	111	110	2	8	-	52,3
Moena	679	720	1 153	1 098	67	162	333	496	8 522	424	1 015	1 222	939	1 718	152,9	18,3
Panguana	0	0	0	40	100	0	0	41	181	52	30	0	48	0	-	-
Pashaco	247	683	350	378	269	165	194	248	4 089	121	552	411	479	405	64,0	9,2
Pumaquiro	441	272	49	93	45	59	88	113	2 371	129	131	337	136	222	-49,5	-42,1
Quinilla	529	805	612	2 378	1 043	1 109	989	787	16 323	833	775	1 346	671	796	50,4	-48,6
Requia	381	75	302	85	202	30	80	145	2 523	201	273	264	132	282	-25,9	-28,1
Shihuahuaco	1 285	1 397	776	1 811	1 135	1 206	1 185	535	14 984	766	1 046	1 316	626	789	-38,6	-34,5
Tahuari	30	17	4	5	0	0	0	49	148	18	9	0	59	56	86,4	93,9
Tornillo	2 858	2 258	898	1 081	438	1 173	2 331	2 175	23 205	1 853	2 937	2 584	3 317	3 200	12,0	8,1
Utucuro	307	162	270	684	305	341	392	145	4 193	179	353	639	123	591	92,6	-0,4
Yacushapana	50	176	104	117	246	135	0	83	1 642	37	65	209	62	274	448,8	-16,9
Otros	1 818	1 736	938	1 277	1 240	1 207	1 737	3 443	21 318	1 007	1 527	1 210	833	1 524	-16,2	-37,4

Fuente: Instituto Nacional de Recursos Naturales INRENA-Ucayali.

1/ PRELIMINAR.

CUADRO N° 09

UCAYALI: PRODUCCIÓN DE MADERA ASERRADA SEGUN ESPECIES 2004-2005 1/.

(Métros cúbicos)

	2004								TOTAL 2 004	2005					Var.% 2005/2004	
	May.	Jun.	Jul.	Ago.	Set.	Oct.	Nov.	Dic.		Ene.	Feb.	Mar.	Abr	May	May.	Ene. - May.
TOTAL	<u>27 324</u>	<u>41 512</u>	<u>32 510</u>	<u>37 106</u>	<u>34 529</u>	<u>29 736</u>	<u>32 665</u>	<u>40 782</u>	<u>413 960</u>	<u>38 971</u>	<u>40 345</u>	<u>50 216</u>	<u>49 077</u>	<u>47 913</u>	<u>75,3</u>	<u>37,2</u>
Aguano Masha	225	281	261	359	318	312	522	363	3 540	267	245	403	244	300	33,5	29,7
Caoba	1 509	2 649	1 464	1 089	627	1 114	969	1 278	17 430	827	1 147	1 814	2 775	2 309	53,0	7,7
Capirona	1 945	3 074	2 769	5 765	5 471	5 117	4 284	6 327	47 936	5 529	5 342	5 578	5 824	5 168	165,7	81,4
Cachimbo	154	42	69	225	179	381	476	815	4 047	551	453	733	1 705	1 444	834,6	162,7
Catahua	1 364	2 279	1 938	2 355	2 061	1 569	2 264	2 120	24 439	2 019	2 053	2 397	3 119	2 544	86,6	23,2
Cedro	4 060	6 511	4 353	3 660	3 125	2 103	2 020	2 548	46 139	4 850	4 835	5 856	5 152	4 967	22,3	17,6
Copaiba	1 615	1 847	1 691	1 998	2 253	1 710	1 868	1 903	21 924	2 013	2 006	2 322	1 871	1 862	15,3	16,4
Cumala	1 654	2 507	2 017	1 843	2 184	2 386	2 242	3 554	27 741	3 201	3 415	4 188	4 367	4 327	161,6	77,1
Estoraque	44	224	128	212	369	216	203	182	2 090	208	160	189	234	267	510,5	90,2
Huayruro	187	197	140	231	377	475	566	633	4 268	373	532	541	419	199	6,8	25,3
Huimba	34	162	240	210	251	349	658	1 212	3 698	776	1 483	1 932	336	645	1819,9	739,7
Ishpingo	271	316	174	174	134	38	142	191	2 659	100	168	249	231	337	24,2	-27,2
Lagarto	61	21	15	12	69	97	36	69	755	76	158	101	65	123	101,3	19,9
Loro Micuna	0	0	0	0	0	0	0	0	0	0	0	0	0	129	-	-
Lupuna	5 349	7 849	5 712	7 879	6 325	5 326	6 061	6 146	78 138	6 207	5 718	6 678	8 151	6 808	27,3	2,2
Manchinga	0	0	0	8	0	0	0	3	91	6	0	0	0	0	-	-93,1
Marupa	15	86	91	100	57	95	78	87	827	78	112	131	182	155	926,0	181,8
Mashonaste	0	0	0	8	3	3	0	0	41	0	8	0	0	13	-	-24,2
Moena	554	1 479	1 228	1 031	790	581	330	616	10 079	570	1 019	906	1 315	1 669	201,2	36,2
Pashaco	169	374	435	291	224	371	390	332	3 628	317	407	383	496	469	178,5	71,1
Pino									0	0	0	0	0	0	-	-
Pumaquiro	132	191	225	133	242	162	192	118	2 013	120	167	162	243	205	55,0	19,4
Quinilla	572	794	1 024	899	1 217	709	1 222	1 136	10 657	698	915	1 560	1 183	1 312	129,1	55,0
Requia	96	332	184	169	188	172	59	298	2 371	316	174	232	171	219	127,1	14,7
Shihuahuaco	1 184	1 961	1 814	2 035	2 349	1 967	1 888	2 420	20 506	1 818	2 478	3 347	2 379	3 697	212,3	125,9
Tornillo	2 602	4 035	2 474	2 043	1 800	1 279	2 463	3 526	32 221	3 696	3 711	4 642	3 745	4 335	66,6	37,9
Utucuro	296	308	195	569	508	394	377	356	4 912	506	417	701	788	654	120,9	39,0
Yacushapana	73	44	113	147	107	112	60	21	1 083	38	70	140	144	160	119,2	15,0
Otros	3 160	3 949	3 757	3 661	3 301	2 698	3 296	4 528	40 725	3 810	3 152	5 031	3 937	3 595	13,8	25,7

Fuente: Instituto Nacional de Recursos Naturales INRENA-Ucayali.

1/ PRELIMINAR.

CUADRO N° 10
UCAYALI: PRODUCCIÓN DE HIDROCARBUROS LÍQUIDOS 2004 - 2005

	2004								TOTAL 2 004	2005					Var.% 2005/2004	
	May.	Jun.	Jul.	Ago.	Set.	Oct.	Nov.	Dic.		Ene.	Feb.	Mar.	Abr.	May	May.	Ene. -May
<u>PETRÓLEO CRUDO 1/</u>	<u>110 504</u>	<u>131 172</u>	<u>137 151</u>	<u>132 975</u>	<u>129 246</u>	<u>132 936</u>	<u>129 837</u>	<u>127 744</u>	<u>1 550 845</u>	<u>128 571</u>	<u>118 870</u>	<u>132 571</u>	<u>124 665</u>	<u>125 372</u>	<u>13,5</u>	<u>0,0</u>
Lote 31-B Y 31-D	10 424	9 140	12 138	9 423	10 920	10 206	11 221	10 489	122 445	9 417	9 173	14 027	11 925	8 659	-16,9	8,8
Lote 31-C	100 080	122 032	125 013	123 552	118 326	122 730	118 616	117 255	1 428 400	119 154	109 697	118 544	112 740	116 713	16,6	-0,7
<u>GAS NATURAL 2/</u>	<u>1 427 120</u>	<u>1 244 974</u>	<u>1 388 108</u>	<u>1 418 772</u>	<u>1 355 952</u>	<u>1 351 318</u>	<u>1 240 710</u>	<u>753 872</u>	<u>13 223 224</u>	<u>1 100 933</u>	<u>1 004 769</u>	<u>1 188 485</u>	<u>1 173 417</u>	<u>1 348 754</u>	<u>-5,5</u>	<u>30,1</u>
Lote 31-C	1 427 120	1 244 974	1 388 108	1 418 772	1 355 952	1 351 318	1 240 710	753 872	13 223 224	1 100 933	1 004 769	1 188 485	1 173 417	1 348 754	-5,5	30,1

1/ Barriles

2/ Miles de pies cúbicos

Fuente: Perupetro S.A.

CUADRO N° 11

UCAYALI: INDICADORES DE LA PRODUCCION INDUSTRIAL DE PUCALLPA 2004-2005

Líneas Industriales	Unidad Medida	2004								2005					Var.% 2005/2004	
		May.	Jun.	Jul.	Ago.	Set.	Oct.	Nov.	Dic.	Ene.	Feb.	Mar.	Abr.	May.	May.	Ene.-May.
Cerveza	Miles de litros	4 366	3 929	3 919	4 101	4 294	4 112	4 559	5 006	5 148	4 480	4 470	4 785	4 028	-7,7	17,2
Bebidas gaseosas	Miles de litros	1 296	1 347	1 481	1 439	1 352	1 225	1 083	1 255	1 134	1 063	1 019	889	902	-30,4	-22,0
Aserrado de madera	m3	27 324	41 512	32 510	37 106	34 529	29 736	32 665	40 782	38 971	40 345	50 216	49 077	44 562	63,1	35,2
Triplay	m3	3 378	4 185	2 947	2 956	2 952	6 813	7 281	7 770	7 660	7 138	9 227	8 008	8 008	137,1	109,4
Parquet	m3	333	470	483	532	620	532	738	481	390	330	517	412	412	23,7	16,8
Láminas galvanizadas	Unidades	0	0	142 898	205 823	0	0	0	0	179 005	214 513	0	0	0	-	-5,6
Refinación de petróleo	Barriles	70 429	87 012	94 364	91 864	87 626	98 914	103 529	87 658	93 344	87 052	88 774	87 004	77 100	9,5	-1,3

Fuente: Dirección Regional de la Producción - Ucayali, Encuesta a Empresas Industriales.

CUADRO N° 12

UCAYALI : ARRIBOS Y PERNOCTACIONES A LOS ESTABLECIMIENTOS DE HOSPEDAJE 2004-2005

(Número)

	2004								TOTAL 2 004	2005					Vari.% 2005/2004	
	May.	Jun.	Jul.	Ago.	Set.	Oct.	Nov.	Dic.		Ene.	Feb.	Mar.	Abr.	May.	May.	Ene.May.
ARRIBOS	<u>6 873</u>	<u>7 826</u>	<u>7 651</u>	<u>7 968</u>	<u>7 801</u>	<u>8 104</u>	<u>7 187</u>	<u>7 409</u>	<u>86 857</u>	<u>7 781</u>	<u>7 763</u>	<u>8 882</u>	<u>8 838</u>	<u>8 441</u>	<u>22,8</u>	<u>26,7</u>
Nacionales	6 653	7 591	7 417	7 702	7 583	7 912	7 033	7 231	84 519	7 548	7 496	8 639	8 530	8 154	22,6	26,0
Extranjeros	220	235	234	266	218	192	154	178	2 338	233	267	243	308	287	30,5	55,4
PERNOCTACIONES	<u>13 063</u>	<u>15 104</u>	<u>15 387</u>	<u>16 038</u>	<u>15 241</u>	<u>16 139</u>	<u>14 394</u>	<u>13 544</u>	<u>167 371</u>	<u>14 446</u>	<u>14 755</u>	<u>16 935</u>	<u>15 857</u>	<u>16 879</u>	<u>29,2</u>	<u>28,2</u>
Nacionales	12 599	14 487	14 689	15 326	14 878	15 772	14 021	13 130	161 646	13 940	14 175	16 340	15 258	16 318	29,5	28,1
Extranjeros	464	617	698	712	363	367	373	414	5 725	506	580	595	599	561	20,9	30,3

Fuente: Dirección Regional de Comercio Exterior y Turismo- Ucayali

CUADRO N° 13
UCAYALI: RECAUDACION TRIBUTARIA 2004-2005
(Miles de nuevos soles)

	2 004								2 005					Var.% 2005/2004	
	May.	Jun.	Jul.	Ago.	Set.	Oct.	Nov.	Dic.	Ene.	Feb.	Mar.	Abr.	May.	May.	Ene. - May.
<u>Total Recaudación (I+II)</u>	<u>11 274</u>	<u>12 225</u>	<u>12 888</u>	<u>14 819</u>	<u>13 687</u>	<u>11 335</u>	<u>14 147</u>	<u>8 833</u>	<u>16 343</u>	<u>12 327</u>	<u>15 249</u>	<u>23 651</u>	<u>17 080</u>	<u>51,5</u>	<u>34,1</u>
<u>I. Ingresos tributarios</u>	<u>11 195</u>	<u>12 130</u>	<u>12 769</u>	<u>14 728</u>	<u>13 561</u>	<u>11 243</u>	<u>14 061</u>	<u>8 794</u>	<u>16 296</u>	<u>12 256</u>	<u>15 143</u>	<u>23 555</u>	<u>16 969</u>	<u>51,6</u>	<u>34,2</u>
1. Impuesto a la Renta	3 958	4 061	3 829	4 962	4 087	4 236	4 190	2 942	5 200	4 511	4 812	15 692	5 763	45,6	32,6
2. Impuesto a las importaciones	6	11	17	8	15	10	5	12	6	7	20	12	12	100,0	9,6
3. <u>Impuesto general a las ventas</u>	<u>1 967</u>	<u>1 710</u>	<u>4 123</u>	<u>2 714</u>	<u>3 041</u>	<u>2 831</u>	<u>3 143</u>	<u>1 220</u>	<u>2 472</u>	<u>2 722</u>	<u>2 859</u>	<u>2 521</u>	<u>3 428</u>	<u>74,3</u>	<u>46,7</u>
- interno	1 963	1 682	4 116	2 700	3 029	2 823	3 136	1 209	2 468	2 717	2 851	2 512	3 427	74,6	47,5
- importaciones	4	25	6	12	11	7	6	10	4	5	3	8	1	-75,0	-64,4
- Promoción municipal	0	3	1	2	1	1	1	1	0	0	5	1	0	-	-14,3
4. Impuesto Selectivo al Consumo	4 915	5 992	3 089	6 617	6 089	3 856	5 507	4 292	8 012	4 750	7 114	5 051	7 446	51,5	33,2
5. Otros ingresos tributarios	349	356	1 711	427	329	310	1 216	328	606	266	338	279	320	-8,3	4,8
<u>II. Ingresos no tributarios</u>	<u>79</u>	<u>95</u>	<u>119</u>	<u>91</u>	<u>126</u>	<u>92</u>	<u>86</u>	<u>39</u>	<u>47</u>	<u>71</u>	<u>106</u>	<u>96</u>	<u>111</u>	<u>40,5</u>	<u>13,1</u>

Fuente: SUNAT-Aduanas Oficina Zonal Pucallpa

CUADRO N° 14

UCAYALI: SALDO DE DEPÓSITOS DEL SISTEMA FINANCIERO DE PUCALLPA 2004 - 2005

(Miles de nuevos soles)

	2004								2005					Var. %	
	May.	Jun.	Jul.	Ago.	Set.	Oct.	Nov.	Dic.	Ene.	Feb.	Mar.	Abr.	May.	Mes	Annual
<u>TOTAL SISTEMA FINANCIERO</u>	<u>161 228</u>	<u>168 427</u>	<u>171 531</u>	<u>173 042</u>	<u>186 001</u>	<u>202 079</u>	<u>207 333</u>	<u>210 385</u>	<u>211 177</u>	<u>207 565</u>	<u>221 366</u>	<u>218 084</u>	<u>229 193</u>	<u>5,1</u>	<u>42,2</u>
<u>A. EMPRESAS BANCARIAS</u>	<u>156 009</u>	<u>163 142</u>	<u>165 432</u>	<u>166 533</u>	<u>179 107</u>	<u>195 257</u>	<u>200 504</u>	<u>203 778</u>	<u>204 772</u>	<u>200 884</u>	<u>214 644</u>	<u>211 275</u>	<u>222 076</u>	<u>5,1</u>	<u>42,3</u>
Continental	66 631	72 377	72 699	69 099	72 341	87 191	86 771	89 884	91 859	86 255	93 134	81 996	83 647	2,0	25,5
Crédito*	71 090	70 660	70 398	75 159	73 568	73 401	79 085	78 203	76 388	79 175	88 879	93 178	100 649	8,0	41,6
Interbank	17 145	18 575	19 255	19 529	25 623	25 874	24 999	26 384	26 747	26 609	23 287	24 158	24 764	2,5	44,4
Wiese	477	871	1 282	1 961	6 843	7 956	7 393	8 135	8 617	7 666	8 188	10 655	10 793	1,3	2 163,1
Trabajo	618	660	761	772	732	818	1 141	1 172	1 128	1 092	1 155	1 125	1 181	5,0	91,0
Nación	48	0	1 037	12	0	17	1 115	0	32	87	0	162	1 042	545,1	2076,2
<u>B. EMPRESAS NO BANCARIAS</u>	<u>5 219</u>	<u>5 285</u>	<u>6 099</u>	<u>6 509</u>	<u>6 894</u>	<u>6 822</u>	<u>6 829</u>	<u>6 606</u>	<u>6 405</u>	<u>6 681</u>	<u>6 722</u>	<u>6 809</u>	<u>7 117</u>	<u>4,5</u>	<u>36,4</u>
C. M. Maynas	5 219	5 285	6 099	6 509	6 894	6 822	6 829	6 606	6 405	6 681	6 722	6 809	7 117	4,5	36,4
Financiera Solución	0	0	0	0	0	0	0	0	0	0	0	0	0	-	-

Fuente: Empresas Financieras.

* Preliminar.

CUADRO N° 15

UCAYALI: SALDO DE DEPOSITOS DEL SISTEMA FINANCIERO DE PUCALLPA, SEGUN TIPO 2004 - 2005

(Miles de nuevos soles).

	2004								2005					Var. %	
	May.	Jun.	Jul.	Ago.	Set.	Oct.	Nov.	Dic.	Ene.	Feb.	Mar.	Abr.	May.	Mes	Anual
<u>TOTAL DEPÓSITOS</u>	<u>161 228</u>	<u>168 427</u>	<u>171 531</u>	<u>173 042</u>	<u>186 001</u>	<u>202 079</u>	<u>207 333</u>	<u>210 385</u>	<u>211 177</u>	<u>207 565</u>	<u>221 366</u>	<u>218 084</u>	<u>229 193</u>	<u>5,1</u>	<u>42,2</u>
<u>A. DEPÓSITOS A LA VISTA</u>	<u>80 249</u>	<u>91 287</u>	<u>94 447</u>	<u>95 530</u>	<u>104 817</u>	<u>103 809</u>	<u>111 141</u>	<u>111 826</u>	<u>106 770</u>	<u>105 161</u>	<u>112 286</u>	<u>113 165</u>	<u>118 479</u>	<u>4,7</u>	<u>47,6</u>
Empresas Bancarias	80 197	91 281	93 407	95 514	104 813	103 781	110 021	111 822	106 738	105 075	112 286	113 004	117 437	3,9	46,4
Empresas No Bancarias	4	6	3	4	4	10	5	5	0	0	0	0	0	-	-100,0
Banco de la Nación	48	0	1 037	12	0	17	1 115	0	32	87	0	162	1 042	545,1	2076,2
<u>B. DEPÓSITOS DE AHORRO</u>	<u>41 867</u>	<u>38 023</u>	<u>38 298</u>	<u>38 746</u>	<u>38 497</u>	<u>41 805</u>	<u>42 112</u>	<u>44 903</u>	<u>43 223</u>	<u>42 670</u>	<u>46 156</u>	<u>45 121</u>	<u>43 442</u>	<u>-3,7</u>	<u>3,8</u>
Empresas Bancarias	40 403	36 600	36 688	37 178	36 715	39 418	39 814	42 842	41 401	40 721	44 182	43 066	41 250	-4,2	2,1
Empresas No Bancarias	1 464	1 424	1 610	1 568	1 782	2 386	2 298	2 061	1 822	1 949	1 974	2 055	2 192	6,7	49,7
<u>C. DEPÓSITOS A PLAZO</u>	<u>39 112</u>	<u>39 116</u>	<u>38 786</u>	<u>38 766</u>	<u>42 688</u>	<u>56 466</u>	<u>54 080</u>	<u>53 655</u>	<u>61 185</u>	<u>59 734</u>	<u>62 924</u>	<u>59 797</u>	<u>67 272</u>	<u>12,5</u>	<u>72,0</u>
Empresas Bancarias	35 361	35 262	34 300	33 828	37 579	52 041	49 554	49 114	56 602	55 002	58 176	55 043	62 347	13,3	76,3
Empresas No Bancarias	3 751	3 855	4 486	4 938	5 109	4 425	4 526	4 541	4 583	4 732	4 748	4 754	4 925	3,6	31,3

Fuente: Empresas Financieras.

CUADRO N° 16

UCAYALI: SALDO DE DEPÓSITOS DEL SISTEMA FINANCIERO DE PUCALLPA, SEGÚN MONEDAS 2004 - 2005

(Miles de nuevos soles).

	2004								2005					Var. %	
	May.	Jun.	Jul.	Ago.	Set.	Oct.	Nov.	Dic.	Ene.	Feb.	Mar.	Abr.	May.	Mes	Annual
<u>TOTAL DEPÓSITOS</u>	<u>161 228</u>	<u>168 427</u>	<u>171 531</u>	<u>173 042</u>	<u>186 001</u>	<u>202 079</u>	<u>207 333</u>	<u>210 385</u>	<u>211 177</u>	<u>207 565</u>	<u>221 366</u>	<u>218 084</u>	<u>229 193</u>	<u>5,1</u>	<u>42,2</u>
<u>A. MONEDA NACIONAL</u>	<u>89 104</u>	<u>94 043</u>	<u>95 664</u>	<u>97 096</u>	<u>112 608</u>	<u>123 866</u>	<u>129 712</u>	<u>133 987</u>	<u>134 692</u>	<u>129 258</u>	<u>145 360</u>	<u>149 199</u>	<u>160 837</u>	<u>7,8</u>	<u>80,5</u>
Depósitos Vista	64 568	70 093	71 275	71 562	82 170	84 150	91 103	93 258	89 028	84 822	93 077	92 393	98 616	6,7	52,7
Depósitos de Ahorro	17 915	17 246	17 404	18 242	18 628	22 103	21 805	23 841	23 055	22 237	25 787	24 836	24 544	-1,2	37,0
Depósitos a Plazo	6 621	6 704	6 985	7 292	11 810	17 613	16 804	16 888	22 610	22 199	26 497	31 971	37 676	17,8	469,1
<u>B. MONEDA EXTRANJERA</u>	<u>72 124</u>	<u>74 384</u>	<u>75 867</u>	<u>75 946</u>	<u>73 393</u>	<u>78 213</u>	<u>77 620</u>	<u>76 398</u>	<u>76 485</u>	<u>78 307</u>	<u>76 006</u>	<u>68 884</u>	<u>68 356</u>	<u>-0,8</u>	<u>-5,2</u>
Depósitos Vista	15 681	21 195	23 172	23 968	22 647	19 658	20 038	18 568	17 742	20 339	19 209	20 773	19 863	-4,4	26,7
Depósitos de Ahorro	23 952	20 777	20 894	20 504	19 869	19 702	20 307	21 062	20 168	20 433	20 370	20 285	18 898	-6,8	-21,1
Depósitos a Plazo	32 491	32 412	31 801	31 474	30 877	38 852	37 276	36 767	38 575	37 535	36 427	27 827	29 595	6,4	-8,9

Fuente: Empresas Financieras.

CUADRO N° 17

UCAYALI: SALDO DE COLOCACIONES DEL SISTEMA FINANCIERO DE PUCALLPA 2004 - 2005

(Miles de nuevos soles).

	2004								2005					Var. %	
	May.	Jun.	Jul.	Ago.	Set.	Oct.	Nov.	Dic.	Ene.	Feb.	Mar.	Abr.	May.	Mes	Anual
<u>TOTAL SISTEMA FINANCIERO</u>	<u>101 697</u>	<u>100 110</u>	<u>102 351</u>	<u>104 224</u>	<u>105 808</u>	<u>104 309</u>	<u>106 980</u>	<u>105 774</u>	<u>105 075</u>	<u>106 618</u>	<u>108 995</u>	<u>108 251</u>	<u>111 689</u>	<u>3,2</u>	<u>9,8</u>
Moneda Nacional	66 068	66 439	66 746	67 800	68 444	68 231	66 173	67 049	66 816	68 828	69 508	70 112	70 878	1,1	7,3
Moneda Extranjera	35 629	33 672	35 605	36 424	37 365	36 078	40 807	38 726	38 259	37 790	39 487	38 139	40 811	7,0	14,5
<u>TOTAL SISTEMA BANCARIO</u>	<u>92 762</u>	<u>91 076</u>	<u>92 663</u>	<u>93 957</u>	<u>94 804</u>	<u>92 500</u>	<u>94 241</u>	<u>92 581</u>	<u>91 869</u>	<u>93 068</u>	<u>95 047</u>	<u>93 939</u>	<u>96 973</u>	<u>3,2</u>	<u>4,5</u>
Continental	31 182	30 668	29 661	29 134	29 729	29 234	31 766	31 702	30 262	30 485	30 818	29 108	32 021	10,0	2,7
Crédito*	20 392	20 085	22 112	23 979	24 493	22 997	23 324	21 853	22 146	21 703	22 106	21 724	20 896	-3,8	2,5
Interbank	22 294	21 323	21 552	20 942	20 418	19 832	19 120	18 213	17 916	18 366	18 756	19 275	19 494	1,1	-12,6
Wiese	67	141	302	541	804	1 041	1 345	2 073	2 872	3 933	4 787	5 434	6 406	17,9	9 476,9
Trabajo	18 828	18 859	19 036	19 361	19 361	19 396	18 686	18 741	18 672	18 581	18 580	18 397	18 156	-1,3	-3,6
<u>TOTAL SISTEMA NO BANCARIO</u>	<u>8 935</u>	<u>9 034</u>	<u>9 604</u>	<u>10 267</u>	<u>11 004</u>	<u>11 809</u>	<u>12 739</u>	<u>13 193</u>	<u>13 206</u>	<u>13 550</u>	<u>13 947</u>	<u>14 312</u>	<u>14 716</u>	<u>2,8</u>	<u>64,7</u>
C. M. Maynas	8 935	9 034	9 604	10 267	11 004	11 809	12 739	13 193	13 206	13 550	13 947	14 312	14 716	2,8	64,7
Financiera Solución	0	0	0	0	0	0	0	0	0	0	0	0	0	-	-

Fuente: Empresas Financieras.

* Preliminar.

CUADRO N° 18

UCAYALI : RATIO DE CARTERA PESADA DEL SISTEMA FINANCIERO 2004 - 2005

(En porcentaje)

	2004								2005				
	May.	Jun.	Jul.	Ago.	Set.	Oct.	Nov.	Dic.	Ene.	Feb.	Mar.	Abr.	May.
<u>SISTEMA FINANCIERO</u>	<u>7,6</u>	<u>6,8</u>	<u>8,9</u>	<u>6,5</u>	<u>6,3</u>	<u>6,6</u>	<u>8,4</u>	<u>8,4</u>	<u>10,7</u>	<u>8,7</u>	<u>8,4</u>	<u>10,5</u>	<u>8,1</u>
<u>A. EMPRESAS BANCARIAS</u>	<u>7,8</u>	<u>6,8</u>	<u>9,2</u>	<u>6,5</u>	<u>6,4</u>	<u>6,8</u>	<u>8,9</u>	<u>9,0</u>	<u>11,5</u>	<u>9,0</u>	<u>8,8</u>	<u>11,3</u>	<u>8,5</u>
Continental	4,0	1,9	1,9	2,1	2,1	2,4	2,0	2,0	2,2	2,1	2	1,8	1,8
Crédito*	4,3	3,4	13,8	3,0	2,9	4,0	4,9	4,8	14,4	4,3	4,1	14,2	3,2
Interbank	20,9	21,8	21,3	21,4	21,5	22,0	22,7	23,7	24,1	23,4	22,8	22,4	22,0
Wiese	0,0	0,1	0,1	0,3	0,3	0,3	1,7	1,8	1,4	0,4	0,2	0,5	0,6
Banco del Trabajo	2,1	1,6	1,5	1,4	1,4	1,3	11,6	12,0	12,6	13,1	13,6	14,3	14,7
<u>B. SISTEMA NO BANCARIO</u>	<u>5,7</u>	<u>6,9</u>	<u>6,4</u>	<u>5,9</u>	<u>5,3</u>	<u>5,1</u>	<u>4,6</u>	<u>4,7</u>	<u>4,9</u>	<u>6,7</u>	<u>5,8</u>	<u>5,5</u>	<u>5,4</u>
Caja Municipal	5,7	6,9	6,4	5,9	5,3	5,1	4,6	4,7	4,9	6,7	5,8	5,5	5,4
Financiera Solución	-	-	-	-	-	-	-	-	-	-	-	-	-

Fuente: Empresas Financieras

* Preliminar.

CUADRO N° 19

UCAYALI: EJECUCIÓN DE INGRESOS DEL GOBIERNO REGIONAL 2004 - 2005 1/

(En Miles nuevos soles)

	2004								TOTAL 2004	2005					Var.% 2005/2004	
	May.	Jun.	Jul.	Ago.	Set.	Oct.	Nov.	Dic.		Ene.	Feb	Mar.	Abr.	May.	May.	Ene.May.
<u>TOTAL DE INGRESOS DEL GOBIERNO REGIONAL</u>	<u>5 075</u>	<u>4 890</u>	<u>4 459</u>	<u>6 103</u>	<u>5 832</u>	<u>6 060</u>	<u>5 482</u>	<u>4 855</u>	<u>83 249</u>	<u>28 065</u>	<u>4 779</u>	<u>5 778</u>	<u>6 967</u>	<u>5 986</u>	<u>18,0</u>	<u>13,2</u>
INGRESOS CORRIENTES	3 508	3 840	3 965	4 445	4 467	4 664	4 446	3 683	46 817	3 307	3 486	4 551	5 731	4 716	34,4	25,9
Tasas	67	28	259	83	230	79	72	114	1 606	104	93	185	261	110	64,2	1,6
Venta de Bienes	173	148	268	332	229	240	170	217	2 597	237	239	224	269	254	46,8	23,2
Prestación de Servicios	175	189	297	516	268	330	188	281	3 140	329	281	258	283	280	60,0	33,6
Rentas de la Propiedad	3 093	3 473	3 132	3 438	3 706	4 009	3 996	3 058	39 039	2 496	2 854	3 844	3 947	3 872	25,2	19,6
Multas, sanciones y Otros	0	2	8	50	30	3	18	13	162	24	14	38	38	6	-	215,8
Otros Ingresos Corrientes	0	0	1	26	4	3	2	0	273	117	5	2	933	194	-	427,8
INGRESOS DE CAPITAL	0	0	3	14	5	8	3	0	53	4	4	6	13	15	-	110,0
Venta de Activos	0	0	3	0	0	0	0	0	3	0	0	0	0	0	-	-
Amortización de Préstamos	0	0	0	14	5	8	3	0	50	4	4	6	13	15	-	110,0
TRANSFERENCIAS	1 567	1 050	491	1 644	1 360	1 388	1 033	1 172	14 093	1 256	1 289	1 218	1 223	1 255	-19,9	4,8
Transferencias	1 567	1 050	491	1 644	1 360	1 388	1 033	1 172	14 093	1 256	1 289	1 218	1 223	1 255	-19,9	4,8
FINANCIAMIENTO	0	0	0	0	0	0	0	0	22 286	23 498	0	3	0	0	-	5,5
Saldo de Balance	0	0	0	0	0	0	0	0	22 286	23 498	0	3	0	0	-	5,5
<u>INGRESOS POR FUENTE</u>	<u>5 075</u>	<u>4 890</u>	<u>4 459</u>	<u>6 103</u>	<u>5 832</u>	<u>6 060</u>	<u>5 482</u>	<u>4 855</u>	<u>83 248</u>	<u>28 065</u>	<u>4 779</u>	<u>5 778</u>	<u>6 967</u>	<u>5 986</u>	<u>18,0</u>	<u>13,2</u>
Canon y sobrecanon	3 086	3 459	3 122	3 397	3 680	3 984	3 961	3 052	59 254	23 820	2 855	3 837	4 398	3 867	25,3	12,1
Recursos Directamente Recaudados	421	380	846	1 061	792	689	488	632	9 563	2 143	635	723	1 297	671	59,2	17,0
Donaciones y Transferencias	1 001	194	320	865	311	260	168	137	6 016	1 179	427	356	361	394	-60,7	-27,7
Recursos por Privatización y Concesiones	0	0	0	0	0	0	0	0	0	0	0	0	0	0	-	-
Fondo de Compensación Regional	565	857	171	779	1 049	1 128	865	1 035	8 414	923	862	862	911	1 054	86,4	82,2

Fuente: Gerencia de Planificación y Presupuesto - Gobierno Regional de Ucayali.

1 / Preliminar.

CUADRO N° 20

UCAYALI: EJECUCIÓN DE GASTOS DEL GOBIERNO REGIONAL 2004 - 2005 1/

(En Miles nuevos soles)

	2004								TOTAL 2004	2005					Var.% 2005/2004	
	May.	Jun.	Jul.	Ago.	Set.	Oct.	Nov.	Dic.		Ene.	Feb.	Mar.	Abr.	May.	May.	Ene.-May.
TOTAL DE GASTOS DEL GOBIERNO REGIONAL	15 268	16 603	24 785	16 671	17 888	17 883	18 109	26 291	224 235	15 075	19 683	20 112	18 797	21 706	42,2	10,9
GASTOS CORRIENTES	12 493	13 060	21 665	13 593	14 290	13 316	14 115	19 060	180 971	13 887	17 503	18 250	14 021	14 710	17,7	9,0
Personal y Obligaciones	8 836	9 791	17 210	9 916	10 817	9 880	10 375	13 960	135 407	11 012	13 410	14 855	10 028	10 387	17,6	11,7
Obligaciones Previsionales:	1 362	1 362	1 866	1 390	1 395	1 416	1 589	1 829	18 546	1 441	2 007	1 449	1 533	1 791	31,5	6,8
Bienes y Servicios	2 136	1 868	2 274	2 060	2 035	1 941	2 069	3 156	25 517	1 368	1 968	1 785	2 214	2 356	10,3	-4,2
Otros Gastos Corrientes	159	39	315	227	43	79	82	115	1 501	66	118	161	246	176	10,7	27,6
GASTOS DE CAPITAL	2 775	3 543	3 120	3 078	3 598	4 567	3 994	7 231	43 264	1 188	2 180	1 862	4 776	6 996	152,1	20,3
Inversiones	2 643	3 514	2 992	2 958	3 540	4 527	3 916	7 145	42 408	1 157	2 073	1 810	4 651	6 873	160,0	19,9
Inversiones Financiera:	0	0	0	0	0	0	0	0	0	0	0	0	0	0	-	-
Otros Gastos de Capital	132	29	128	120	58	40	78	86	856	31	107	52	125	123	-6,8	38,2
SERVICIO DE LA DEUDA	0	0	0	0	0	0	0	0	0	0	0	0	0	0	-	-
Intereses	0	0	0	0	0	0	0	0	0	0	0	0	0	0	-	-
Amortización	0	0	0	0	0	0	0	0	0	0	0	0	0	0	-	-
GASTOS POR FUENTE DE FINANCIAMIENTO	15 268	16 603	24 785	16 671	17 888	17 883	18 109	26 291	224 235	15 075	19 683	20 112	18 797	21 706	42,2	10,9
Recursos Ordinarios (Asignación MEF)	10 321	11 829	19 736	11 985	12 918	11 894	12 593	16 850	161 438	12 977	15 966	16 845	12 205	12 811	24,1	11,3
Canon y sobrecanon	2 720	3 078	2 999	3 000	3 186	3 441	3 989	5 903	39 374	1 517	1 960	2 135	4 970	6 947	155,4	27,2
Recursos Directamente Recaudado	669	618	657	682	568	913	773	1 744	9 258	576	636	583	674	713	6,6	-3,7
Donaciones y Transferencia	1 116	234	914	525	289	249	316	348	5 767	0	579	427	662	674	-39,6	-19,0
Recursos por Privatización y Concesione	0	0	0	0	0	0	0	0	0	0	0	0	0	0	-	-
Fondo de Compensacion Regiona	442	844	480	480	927	1 385	439	1 447	8 399	5	542	122	286	561	26,8	-36,8

Fuente: Gerencia de Planificación y Presupuesto - Gobierno Regional de Ucayali.

1 / Preliminar.

CUADRO N° 21
UCAYALI: PROGRAMA DE INVERSIONES DEL GOBIERNO REGIONAL 2004 - 2005 1/.
(En Miles nuevos soles)

	2004								TOTAL 2004	2005					Varia.% 2005/2004	
	May.	Jun.	Jul.	Ago.	Set.	Oct.	Nov.	Dic.		Ene.	Feb.	Mar.	Abr.	May.	May.	Ene.-May.
TOTAL DE INVERSIONES POR SECTORES	<u>2 809</u>	<u>3 514</u>	<u>2 992</u>	<u>2 958</u>	<u>3 538</u>	<u>4 527</u>	<u>3 918</u>	<u>7 145</u>	<u>42 572</u>	<u>1 157</u>	<u>2 073</u>	<u>1 810</u>	<u>4 651</u>	<u>6 873</u>	<u>144,7</u>	<u>18,5</u>
ADMINISTRACIÓN Y PLANEAMIENTO	301	303	579	421	328	320	420	775	6 847	501	533	307	352	309	2,7	-45,9
AGRARIA	28	117	212	149	108	96	115	738	1 700	0	97	181	125	234	735,7	286,1
ASISTENCIA Y PREVISIÓN SOCIAL	0	161	71	33	33	28	5	53	434	0	0	22	11	11	-	-12,0
COMUNICACIONES	0	0	60	67	0	50	33	92	302	0	0	0	162	54	-	-
EDUCACIÓN Y CULTURA	259	951	509	861	1 302	717	964	3 013	10 312	238	311	316	1 924	3 178	1127,0	199,1
ENERGÍA Y RECURSOS MINERALES	525	305	305	406	519	602	277	358	5 843	4	219	96	25	78	-85,1	-86,3
INDUSTRIA, COMERCIO Y SERVICIOS	44	37	57	164	84	194	96	198	925	8	49	9	21	77	75,0	72,6
PESCA	12	7	56	18	63	48	65	38	761	20	20	90	15	99	725,0	-47,6
SALUD Y SANEAMIENTO	246	52	363	256	129	365	496	474	2 872	211	579	519	235	1 254	409,8	279,6
TRABAJO	0	91	69	1	10	57	40	28	346	0	0	11	22	8	-	-18,0
TRANSPORTE	1 394	1 485	711	582	962	2 050	1 407	1 378	12 189	175	265	259	1 759	1 571	12,7	11,5
VIVIENDA Y DESARROLLO URBANO	0	5	0	0	0	0	0	0	41	0	0	0	0	0	-	-100,0

Fuente: Gerencia de Palmificación y Presupuesto - Gobierno Regional de Ucayali.
1 / Preliminar.