

## PRESENTACIÓN

En febrero, la **inflación** de la ciudad de Pucallpa fue 0,73 por ciento, con lo cual acumuló tasas bimestral y anual de 1,34 y 2,09 por ciento, respectivamente. El crecimiento mensual del IPC fue influenciado por el mayor precio de leguminosas y derivados; hortalizas y legumbres frescas; carnes preparados de carnes; así como servicio doméstico. Ello se atenuó con la disminución del precios de libros, periódicos y revistas; frutas; tubérculos y raíces; y también café, té y cacao.

El **tipo de cambio** promedio venta del periodo bajó al nivel de S/. 3,260 por US dólar, con una apreciación mensual y anual de 0,3 y 6,4 por ciento, respectivamente.

Respecto a febrero 2004, el **valor bruto de la producción agropecuaria** se incrementó 7,9 por ciento, por la favorable evolución del producto agrícola (8,7 por ciento) y pecuario (3,3 por ciento). La expansión agrícola se explicó por la mayor producción de los cultivos de importancia regional, como arroz cáscara, plátano, caña de azúcar y palma aceitera. El impulso pecuario se vinculó al incremento de sus rubros carne, leche y huevos. En cuanto al sector **pescas** el desembarque de pescado para consumo humano se incrementó 16 por ciento, por favorables condiciones climáticas.

La producción de **petróleo crudo** continuó con su tendencia decreciente, en febrero se retrajo 2,8 por ciento, en lo cual incidió la baja extracción de los lotes 31-B y 31-D, así como 31-C. Por otro lado, la extracción de **gas natural** experimentó una expansión de 131 por ciento, debido a la mayor demanda por parte de una empresa termoeléctrica.

La actividad **industrial** mostró expansión en los rubros cerveza, ante la reactivación de su consumo; madera aserrada y triplay, por mayor demanda externa; y fabricación de refinados de petróleo, por la elaboración de un nuevo producto. Por el contrario, se retrajo la producción de bebidas gaseosas, debido al menor servicio de maquila; y láminas galvanizadas. La producción acumulada a febrero registró repunte en todos los rubros industriales, excepto bebidas gaseosas.

En **comercio exterior**, no se tramitaron transacciones externas por la aduana local, sin embargo, los residentes en Pucallpa realizan sus transacciones por las aduanas marítimas de la costa y fluvial de Iquitos.

El sector **turismo** continúa con resultado positivo, los arribos (7 496 visitantes) crecieron 23 por ciento, por el mayor flujo tanto del turismo interno como receptivo; lo mismo las pernoctaciones subieron 26 por ciento, de turistas extranjeros y nacionales.

La **recaudación de tributos** aumentó en S/. 3,7 millones (44 por ciento) respecto a febrero 2004. La mejora se explicó por los mayores ingresos de los tributos internos, destacando el ISC, impuesto a la renta (IR) e IGV. El mayor rendimiento del ISC provino del tributo aplicado a la cerveza y bebidas gaseosas; el del IR de la mayor recaudación de rentas de tercera categoría; el caso del IGV estuvo vinculado a su cuenta propia, lo que reflejó una mayor actividad económica regional en enero. La recaudación de tributos acumulada a febrero creció 34 por ciento.

A febrero, las **colocaciones** sumaron S/. 106,6 millones, con un crecimiento real de 3,2 por ciento respecto a similar mes del 2004, explicado por la expansión de los créditos en ambas monedas. La cartera pesada totalizó S/. 9,3 millones (8,7 por ciento del importe bruto de colocaciones). Por su parte, los **depósitos** ascendieron a S/. 207,6 millones, nivel superior en 31 por ciento respecto a similar periodo de comparación, equivalente a un crecimiento real de 29 por ciento, ocasionado por la expansión de la liquidez en ambas monedas. Ello se dio en los depósitos a plazo, a la vista y de ahorro, en moneda nacional, lo que muestra un mayor grado de confianza por la moneda local.

La **tasa de interés** preferencial corporativa a 90 días en moneda nacional se mantuvo en el nivel de 3,9 por ciento en febrero, también la correspondiente en moneda extranjera en 3,2 por ciento. La tasa promedio de sobregiros en soles subió de 46,8 a 48,8 por ciento, también la de dólares de 15,8 a 19,2 por ciento. Por su parte, la tasa activa en moneda nacional (TAMN) disminuyó ligeramente de 26,3 a 26,2 por ciento; mientras la correspondiente en moneda extranjera (TAMEX) se incrementó de 9,3 a 9,6 por ciento. En cuanto a las tasas pasivas tanto en moneda nacional (TIPMN) como en moneda extranjera (TIPMEX) permanecieron en niveles de 2,5 y 1,3 por ciento, respectivamente.

La ejecución presupuestaria mensual del **Gobierno Regional** registró ingresos y gastos por S/. 20,7 y S/. 19,7 millones, respectivamente. Los ingresos, incluyendo las asignaciones del MEF, se incrementaron 25 por ciento respecto a febrero 2004 y acumuló en lo que va del año S/. 38,2 millones, importe menor en 30 por ciento, explicado por un factor estadístico producido por los saldos de balance de enero 2004. Igualmente, los gastos crecieron 29 por ciento, por expansión de los gastos corrientes y de capital; acumulando a febrero un crecimiento de 17 por ciento. En cuanto a la ejecución financiera de la inversión regional totalizó S/. 2,1 millones, cifra superior en 57 por ciento a la registrada en febrero 2004, se destinaron mayores recursos a los sectores salud (28 por ciento) y administración (26 por ciento del total). La inversión financiera acumulada a febrero registró un crecimiento

ordinario de 5,9 por ciento y se orientó principalmente a los sectores administración, salud y educación.

## I. INFLACIÓN Y TIPO DE CAMBIO

### 1. Inflación

En febrero, la inflación de la ciudad de Pucallpa fue 0,73 por ciento, con lo cual acumuló tasas bimestral y anual de 1,34 y 2,09 por ciento, respectivamente. El crecimiento del IPC mensual fue influenciado por el mayor precio de las leguminosas y derivados (12 por ciento), hortalizas y legumbres frescas (7 por ciento), carnes y preparados de carnes (5 por ciento), así como servicio doméstico (3 por ciento). Ello se atenuó con la disminución de los precios de libros, periódicos y revistas (-7 por ciento), frutas (-5 por ciento), tubérculos y raíces (-1,4 por ciento) y también café, té y cacao (-0,6 por ciento). Cabe resaltar que permanecieron sin variación los precios de leche, queso y huevos; azúcar; servicios de agua y alcantarillado; y combustible.

La variación acumulada del IPC (1,34 por ciento) se debió al alza de los precios de las leguminosas y derivadas (17 por ciento), pescados y mariscos (10 por ciento), carnes y preparados de carnes (8 por ciento), así como servicio doméstico (3 por ciento). Importante variación negativa se dio en frutas (-20 por ciento), tubérculos y raíces (-14 por ciento) y energía eléctrica (-2 por ciento).

**PUCALLPA: TASA DE INFLACIÓN MENSUAL Y ACUMULADA**  
(Variación porcentual)

Grandes grupos de consumo	Feb. 2004	Feb. 2005	Acumulada	Anual
<b>Índice General</b>	<b>1,10</b>	<b>0,73</b>	<b>1,34</b>	<b>2,09</b>
Alimentos y bebidas	1,75	1,18	2,32	1,87
Vestido y calzado	0,20	0,06	0,13	1,60
Alquiler de vivienda combustible y electricidad	0,59	0,41	0,15	9,80
Muebles, enseres y mantenimiento de vivienda	0,10	0,34	0,32	0,57
Cuidado, conservación de la salud	0,03	-0,02	0,16	0,11
Transportes y comunicaciones	0,32	-0,19	-0,10	0,37
Esparcimiento, diversión y servicios culturales	-0,23	0,37	-0,10	-0,04
Otros bienes y servicios	0,01	-0,17	-0,27	-2,77

Fuente: Instituto Nacional de Estadística e Informática - Pucallpa.

### 2. Tipo de cambio

El tipo de cambio continuó disminuyendo, el dólar venta se cotizó a S/. 3,260 en febrero, en el noveno mes consecutivo durante el cual se registró apreciación respecto al mismo mes del año anterior. La apreciación anual de la moneda local fue 6,4 por ciento y la mensual 0,3 por ciento. En su relación bilateral, el tipo de cambio real registró una depreciación de 0,5 por ciento y en la multilateral de 0,4 por ciento.

**TIPO DE CAMBIO BANCARIO**

	Tipo de cambio promedio 1/				Índice tipo de cambio real Var. % mensual	
	Compra	Venta	Var. % mensual	Var. % anualizada	Bilateral 2/	Multilateral 3/
<b>2004</b>	<b>3,412</b>	<b>3,413</b>				
Febrero	3,483	3,484	0,5	0,0	-0,1	-0,8
Marzo	3,464	3,466	-0,5	-0,4	-0,3	-1,4
Abril	3,469	3,470	0,1	0,1	0,5	0,2
Mayo	3,486	3,488	0,5	0,2	0,7	-1,2
Junio	3,476	3,478	-0,3	0,0	-0,5	0,1
Julio	3,440	3,442	-1,0	-0,9	-1,4	-0,3
Agosto	3,395	3,396	-1,3	-2,4	-1,3	-1,3
Setiembre	3,357	3,358	-1,1	-3,5	-0,9	-0,3
Octubre	3,320	3,322	-1,1	-4,5	-0,5	0,1
Noviembre	3,309	3,311	-0,3	-4,8	-0,6	1,5
Diciembre	3,280	3,282	-0,9	-5,5	-1,2	0,7
<b>2005</b>						
Enero	3,267	3,269	-0,4	-5,7	-0,3	-0,5
Febrero	3,258	3,260	-0,3	-6,4	0,5	0,4

1/ Corresponde al Tipo de Cambio Bancario promedio mensual del Sistema Bancario.

2/ Considera el índice de precios de los Estados Unidos de América. Mide el grado de depreciación real (base 1994 =100).

3/ Considera los índices de nuestros 20 principales socios comerciales. Mide el grado de depreciación real (base 1994 =100).

## II. PRODUCCIÓN SECTORIAL

### 1. Producción agropecuaria

En febrero, el clima se caracterizó por días nublados con lluvias continuas en el ámbito de la provincia de Coronel Portillo; y regulares en las Provincia de Padre Abad y Atalaya, las cuales no tuvieron un impacto importante en el estado de desarrollo de los cultivos. En Coronel Portillo obstaculizaron algunas actividades agronómicas en los cultivos y en el transporte de la yuca. A esta fecha ya se ha iniciado la preparación de terrenos de altura y restingas, al no disponerse de barrizales por la creciente.

El valor bruto de la producción agropecuaria real alcanzó a S/. 19,7 millones, con un crecimiento de 8 por ciento respecto a febrero 2004. Este incremento provino de la parte agrícola principalmente, la cual creció 8,7 por ciento, pese a la retracción en los cultivos de yuca y maíz amarillo duro. También tuvo incidencia el aumento de 3,3 por ciento del producto pecuario.

La expansión agrícola se explicó por el mayor volumen de producción de los cultivos más representativos en la región, como arroz cáscara (24 por ciento), plátano (14 por ciento), caña de azúcar (13 por ciento) y palma aceitera (44 por ciento). La producción de yuca cayó 7 por ciento y la de maíz amarillo duro 35 por ciento, ambos por menor superficie cosechada. Por el contrario, la creciente producción de arroz, plátano, caña de azúcar y palma aceitera se debió a mayores áreas cosechadas. Por otro lado, el crecimiento del producto pecuario obedeció al mayor volumen de carne (1,9 por ciento), principalmente de aves y porcino; y también de leche (7,1 por ciento) y huevos (7,2 por ciento).

En cuanto a las siembras, se instalaron 1 227 Has. de diferentes cultivos, 107 por ciento más respecto a similar mes del año anterior, al incrementarse considerablemente las siembras de arroz, plátano, yuca y caña de azúcar. No se registraron siembras de maíz amarillo duro y palma aceitera por no ser época adecuada. Transcurridos 7 meses de la campaña 2004-2005, el avance acumulado de siembras sumó 25 768 Has., lo que significó un crecimiento de 14 por ciento, resultado de las mayores siembras de arroz cáscara (28 por ciento), plátano (10 por ciento), yuca (33 por ciento), maíz amarillo duro (2,3 por ciento) y palma aceitera (76 por ciento). Cabe indicar que este último cultivo es incentivado por la alta cotización del aceite de palma.

La región registró un gran potencial ya que la empresa privada esta invirtiendo en capital y tecnología para formar canales de comercialización que faciliten el acceso al crédito de productores involucrados en cadenas productivas. La oferta de financiamiento, además de los bancos, se da a través de empresas como Química Suiza, San Fernando, el Proyecto PRA, la ONG Acción Agraria, Procesadora SAC, SEMPERÚ SAC, COCEPASA, entre otras. Los cultivos que se vienen financiando por el momento son maíz, menestras y algodón. Cabe resaltar la importancia que viene cobrando la mecanización agrícola en Ucayali.

### UCAYALI: VALOR BRUTO DE LA PRODUCCIÓN

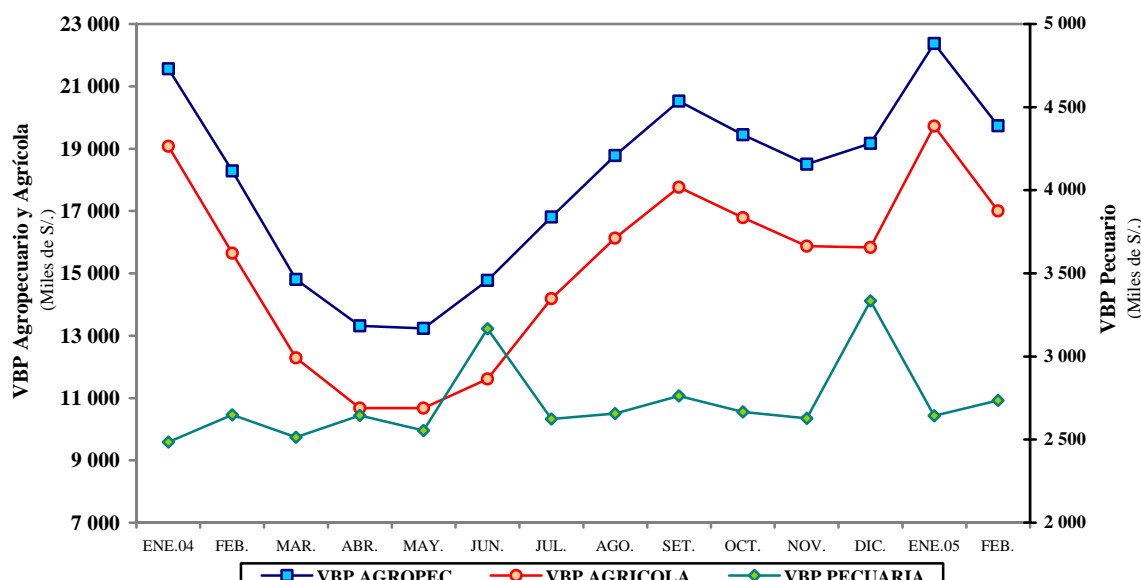

## UCAYALI: PRODUCCIÓN AGRÍCOLA Y SIEMBRAS DE PRINCIPALES CULTIVOS

Rubros	PRODUCCIÓN (TM)				SIEMBRAS (HA)			
	Feb. 2004	Feb. 2005	Ene.-feb. 2004	Ene.-feb. 2005	Feb. 2004	Feb. 2005	Ago.-feb. 2003-2004	Ago.-feb. 2004-2005
<b>Total</b>	<b>47 413</b>	<b>51 937</b>	<b>105 167</b>	<b>111 175</b>	<b>592</b>	<b>1 227</b>	<b>22 501</b>	<b>25 768</b>
Arroz cáscara	2 966	3 671	7 057	9 170	15	198	5 278	6 767
Frijol grano seco	2	0	2	0	0	0	0	10
Frijol chichlayo	0	0	0	0	0	0	0	0
Plátano	17 486	19 884	39 019	41 037	96	130	757	831
Yuca	11 459	10 702	22 352	22 443	276	500	3 338	4 438
Limón	579	715	1 380	1 537	12	10	63	49
Naranja	794	827	1 427	1 315	10	7	51	38
Papaya	1 024	1 175	2 100	2 271	19	85	216	261
Mandarina	240	308	355	366	4	6	28	33
Piña	61	697	708	1 291	11	16	209	96
Mango	0	0	346	280	2	2	6	8
Tomate	0	0	13	13	0	0	6	7
Sandía	0	0	0	0	0	0	0	0
Cocotero	344	437	840	843	4	7	22	25
Maní	113	137	186	203	0	0	149	175
Caña de azúcar	2 365	2 675	5 056	5 357	14	46	172	148
Maíz amarillo	3 561	2 316	9 189	8 195	0	0	6 143	6 287
Palma aceitera	1 790	2 580	3 661	4 545	0	0	187	330
Cacao	35	42	63	71	6	15	42	32
Café	0	0	8	4	3	0	22	4
Aguaje	920	1 230	2 682	3 052	6	7	56	144
Camu camu	6	7	30	25	0	0	1	0
Pijuayo fruto	1 169	1 381	2 554	2 800	0	4	23	27
Pijuayo palmito	0	85	76	145	0	0	13	0
Otros	2 501	3 070	6 065	6 213	115	194	5 722	6 059

Fuente: Oficina de Información Agraria Ucayali.

UCAYALI: PRODUCCIÓN PECUARIA  
(Toneladas)

Rubros	Feb. 2004	Feb. 2005	Ene.-feb. 2004	Ene.-feb. 2005
<b>TOTAL</b>	<b>1 091</b>	<b>1 137</b>	<b>2 146</b>	<b>2 266</b>
Carne	601	612	1 151	1 190
Leche	206	221	428	464
Huevos	284	305	567	611

Fuente: Oficina de Información Agraria.

## 2. Producción pesquera

De acuerdo al reporte de la Dirección Regional de la Producción de Ucayali, el desembarque de pescado para consumo humano directo alcanzó a 941 t, volumen mayor en 16 por ciento respecto a febrero 2004, debido a factores climáticos favorables relacionados con el mayor nivel de aguas en los ríos de la cuenca amazónica, lo que trajo consigo un mayor abastecimiento de pescado en estado fresco (7 por ciento) y seco-salado (20 por ciento).

El desembarque de pescado en el primer bimestre totalizó 1 743 t., de este volumen la mayor parte se desembarcó en estado seco-salado, con un crecimiento de 15 por ciento respecto a similar periodo del 2004; ello a diferencia del desembarque en estado fresco que se contrajo 20 por ciento.

UCAYALI: PRODUCCIÓN PESQUERA  
(Toneladas)

Rubros	Feb. 2004	Feb. 2005	Ene.-feb. 2004	Ene.-feb. 2005
<b>Total</b>	<b>812</b>	<b>941</b>	<b>1 669</b>	<b>1 743</b>
Fresco	238	254	500	402

Seco – salado	574	687	1 169	1 341
---------------	-----	-----	-------	-------

Fuente: Dirección Regional de la Producción – Ucayali.

### 3. Producción de hidrocarburos

En febrero, la producción de petróleo crudo alcanzó a 118,9 mil barriles, con una retracción de 3 por ciento respecto a similar mes del 2004, debido a la menor productividad de los lotes 31-B y 31-D (-11 por ciento) y también del 31-C (-2 por ciento) que contribuyen con el 92 por ciento del total. La producción acumulada en los 2 primeros meses del año coincidentemente decreció (-3 por ciento) frente a similar periodo del 2004, con ello el promedio mensual bajó de 127,3 mil a 123,7 mil barriles.

Por el contrario, la producción mensual de gas natural fue de 1 004,7 millones de pies cúbicos, lo que representó un considerable incremento de 131 por ciento respecto a febrero 2004, atribuido a la mayor demanda de una empresa termoeléctrica. La producción acumulada a febrero se expandió 104 por ciento respecto a similar periodo del año anterior, con lo cual el promedio mensual se incrementó de 516,6 mil a 1 052,8 millones de pies cúbicos.

#### UCAYALI: PRODUCCIÓN DE HIDROCARBUROS

Rubros	Feb. 2004	Feb. 2005	Ene.-feb 2004	Ene.-feb 2005
<b>Petróleo crudo 1/</b>	<b>122 334</b>	<b>118 870</b>	<b>254 648</b>	<b>247 441</b>
Lotes 31-B y 31-D	10 305	9 173	19 150	18 590
Lote 31-C	112 029	109 697	235 498	228 851
<b>Gas natural 2/</b>	<b>433 936</b>	<b>1 004 769</b>	<b>1 033 135</b>	<b>2 105 702</b>
Lote 31-C	433 936	1 004 769	1 033 135	2 105 702

Fuente: Perúpetro S.A.

1/. Barriles; 2/ Miles de pies cúbicos.

#### UCAYALI: PRODUCCIÓN DE PETRÓLEO CRUDO

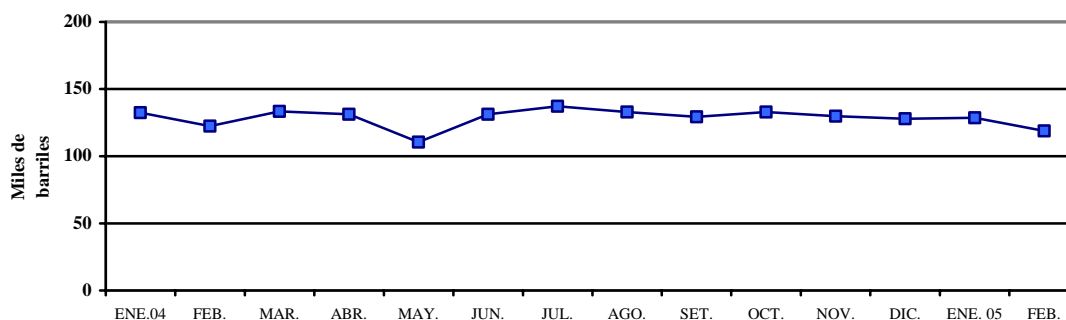

#### UCAYALI: PRODUCCIÓN DE GAS NATURAL

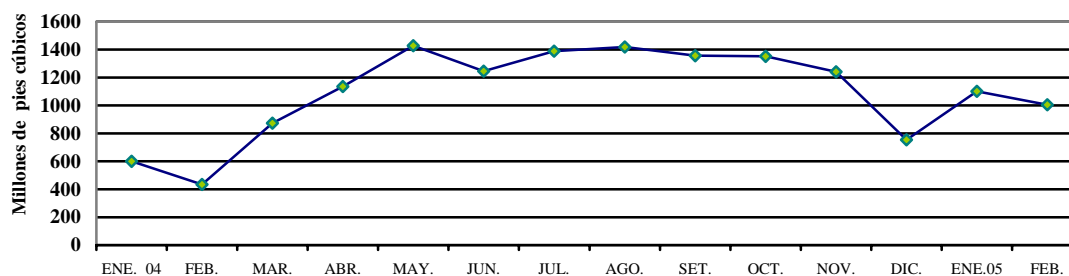

#### 4. Producción manufacturera

Respecto a febrero 2004, la actividad fabril creció ligeramente, ante el mayor desenvolvimiento de la industria de cerveza (43 por ciento), transformación forestal (27 por ciento) y refinación de petróleo (1,8 por ciento); el caso de cerveza fue por mayor uso de capacidad de planta tras la reactivación del consumo en zona de selva norte. Las industrias de transformación forestal impulsaron la producción de madera aserrada (20 por ciento) y triplay (89 por ciento), por mayor demanda externa, pero redujeron la de parquet en 18 por ciento. El ligero crecimiento de la refinación de petróleo obedeció a la elaboración de un nuevo producto desde agosto del 2004. Ello en parte fue contrarrestado por la menor actividad de las plantas de bebidas gaseosas, cuya producción disminuyó 22 por ciento, lo que se debería al menor servicio de maquila prestado por 2 plantas regionales y también se incluye un factor estadístico producido por el cierre de operaciones de una empresa; a ello se aunó el declive de industria de láminas galvanizadas (-2,9 por ciento), la que opera con un perfil bajo en ciertos meses del año, no obstante, las ventas físicas de calaminas crecieron 63 por ciento, pero este indicador no significa una tendencia.

La producción industrial acumulada a febrero mostró expansión en los rubros cerveza y refinación de petróleo, ambos impulsados por la reactivación del consumo interno; también en transformación forestal y láminas galvanizadas, la primera se mostró dinámica por la alta demanda externa y la segunda por reposición de inventarios de productos terminados. Sólo se retrajo la producción de bebidas gaseosas, debido que las plantas regionales sólo prestan servicio de maquila en niveles todavía bajos.

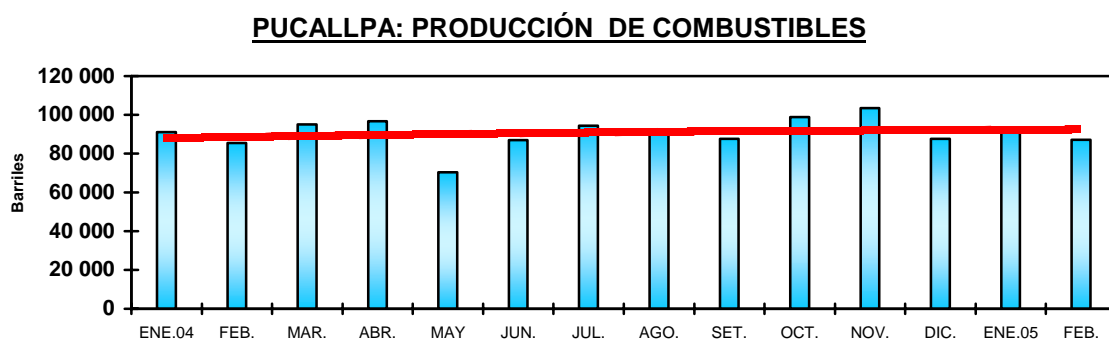
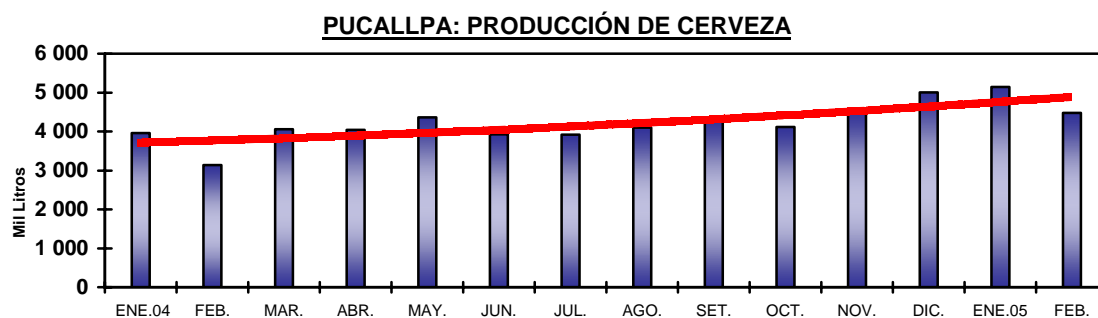

#### UCAYALI: INDICADORES DE LA PRODUCCIÓN INDUSTRIAL

Líneas de producción	Unidad Medida	Feb. 2004	Feb. 2005	Ene.-feb 2004	Ene.-feb 2005
Cerveza	Mil litros	3 132	4 480	7 088	9 628
Gaseosas	Mil litros	1 372	1 088	2 554	2 197
Madera aserrada	M <sup>3</sup>	33 567	40 345	63 193	79 316
Triplay	M <sup>3</sup>	3 769	7 138	6 896	14 798
Parquet	M <sup>3</sup>	404	330	770	720
Láminas galvanizadas	Unidades	220	214 513	355 841	393 518

Refinados	Barriles	85 490	87 052	176 640	180 396
-----------	----------	--------	--------	---------	---------

Fuente: Encuesta a Empresas, Dirección Regional de la Producción – Ucayali e INRENA.

## 5. Turismo

En febrero, la Dirección Regional de Comercio Exterior y Turismo de Ucayali reportó el arribo de 7 763 turistas a los diferentes establecimientos de hospedaje, cifra mayor a la registrada el mismo mes del año anterior. Las llegadas de nacionales (7 496 visitantes) registraron un crecimiento de 22 por ciento; el mayor número provino de la ciudad de Lima y del mismo Ucayali, con el 30 y 44 por ciento del total de arribos nacionales, respectivamente. De ellos, el 8 por ciento se alojó en hoteles de tercera categoría y el restante 92 por ciento en hospedajes de distintas categorías. Los arribos de turistas extranjeros (267 visitantes) registraron un incremento de 63 por ciento, los cuales en mayor número provinieron de Estados Unidos, Alemania y España, que en conjunto representaron el 53 por ciento del total de arribos extranjeros; el 41 por ciento se alojó en hoteles de tercera categoría. Es importante precisar que el 97 por ciento de los arribos fueron visitantes nacionales y el 3 por ciento restante turistas extranjeros. En cuanto a las pernoctaciones (14 755 personas) registraron un crecimiento de 26 por ciento. Cabe mencionar que las pernoctaciones de extranjeros registraron un mayor dinamismo al crecer 47 por ciento y las de nacionales sólo repuntaron 26 por ciento, sin embargo, éstas en número son mucho mayores. La permanencia promedio de los turistas nacionales fue de 1,9 días y la de extranjeros de 2,2 días.

En el primer bimestre, se reportó el arribo de 15 544 turistas a Ucayali, flujo superior en 15 por ciento al de similar periodo del 2004, habiendo crecido tanto las llegadas de turistas nacionales como de extranjeros; en el mismo periodo las pernoctaciones crecieron 22 por ciento.

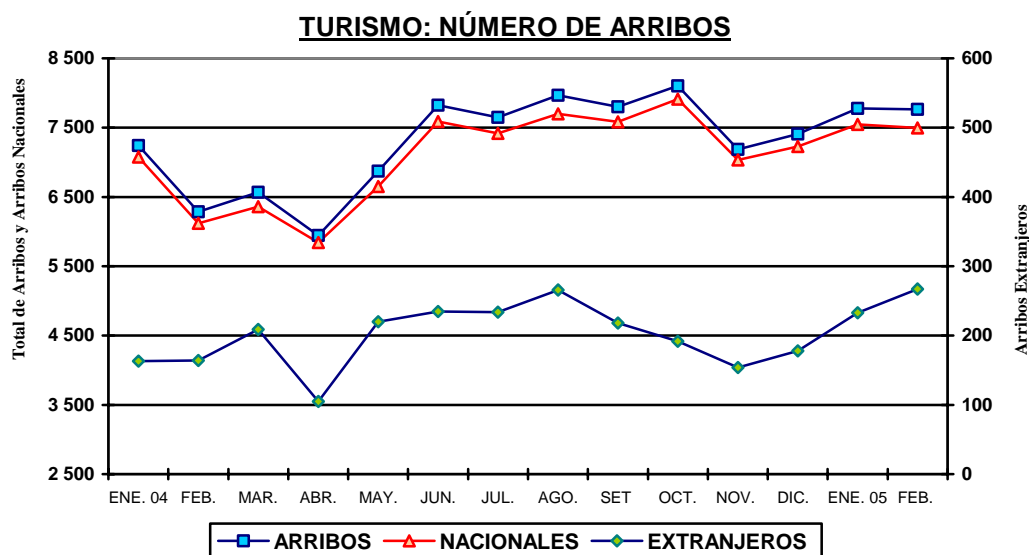

### UCAYALI: NÚMERO DE ARRIBOS Y PERNOCTACIONES

Rubros	Feb. 2004	Feb. 2005	Ene.-feb 2004	Ene.-feb 2005
<b>Arribos</b>	<b>6 284</b>	<b>7 763</b>	<b>13 525</b>	<b>15 544</b>
Nacionales	6 120	7 496	13 198	15 044
Extranjeros	164	267	327	500
<b>Pernoctaciones</b>	<b>11 667</b>	<b>14 755</b>	<b>23 965</b>	<b>29 201</b>
Nacionales	11 272	14 175	23 083	28 115
Extranjeros	395	580	882	1 086

Fuente: Dirección Regional de Comercio Exterior y Turismo – Ucayali.

### III. SECTOR EXTERNO

#### 1. Importaciones: aduana de Pucallpa

Esta aduana no registró transacciones de comercio exterior en febrero, sin embargo, cabe precisar que las compras al exterior de los residentes de Pucallpa se realizan generalmente por las aduanas de la costa previo pago de los derechos arancelarios y, además, por la aduana de Iquitos, acogiéndose a la aplicación del convenio peruano-colombiano. En el caso de exportaciones se utilizan las aduanas marítimas de la costa.

#### ADUANA DE PUCALLPA: EXPORTACIONES E IMPORTACIONES (Miles de US dólares)

	Feb. 2004	Feb. 2005	Ene.-feb 2004	Ene.-feb 2005
<b>Exportaciones</b>	<b>0</b>	<b>0</b>	<b>134</b>	<b>0</b>
- Maquinaria y equipo	0	0	134	0
<b>Importaciones</b>	<b>0</b>	<b>0</b>	<b>0</b>	<b>0</b>
- Bienes de consumo	0	0	0	0
- Insumos	0	0	0	0
- Bienes de capital	0	0	39	0

Fuente: BCRP. - Oficina Principal Lima.

### IV. SECTOR FISCAL

#### 1. Recaudación tributaria

En febrero, la recaudación de tributos, excluyendo contribuciones sociales, fue de S/. 12,3 millones monto mayor en S/. 3,7 millones (44 por ciento) al registrado en similar mes del 2004. La recaudación de los tributos internos se incrementó 44 por ciento, especialmente la proveniente del Impuesto General a las Ventas (IGV), impuesto a la renta e Impuesto Selectivo al Consumo (ISC).

La recaudación del IGV aumentó en S/. 1,8 millones (204 por ciento) respecto a febrero 2004, atribuido exclusivamente a los mayores ingresos del IGV interno, vinculado al rendimiento de su cuenta propia, esto último reflejó un mayor nivel de actividad económica regional en enero. El impuesto a la renta creció en S/. 1,2 millones (38 por ciento), ante los mayores pagos a cuenta en rentas de tercera categoría. En cuanto al ISC, se incrementó en S/. 0,7 millones (17 por ciento), debido a los mayores ingresos del tributo aplicado a la cerveza y bebidas gaseosas. En cambio, la menor captación de Otros ingresos tributarios (-12 por ciento) se explicó por la eliminación del Impuesto Extraordinario de Solidaridad (IES) en diciembre 2004.

La recaudación de tributos acumulada a febrero aumentó en S/. 7,2 millones (34 por ciento) respecto a similar periodo del año anterior. Esta mejora se atribuye al mayor rendimiento del ISC (S/. 3,5 millones), renta (S/. 2,1 millones) e IGV interno (S/. 1,4 millones).

#### UCAYALI: RECAUDACIÓN TRIBUTARIA DEL GOBIERNO CENTRAL (Miles de S/.)

Principales tributos	Feb. 2004	Feb. 2005	Ene.-feb 2004	Ene.-feb 2005
<b>TOTAL (I+II)</b>	<b>8 558</b>	<b>12 327</b>	<b>21 465</b>	<b>28 670</b>
<b>I. Ingresos tributarios</b>	<b>8 512</b>	<b>12 256</b>	<b>21 373</b>	<b>28 552</b>
1. Impuestos a la renta.	3 263	4 511	7 612	9 711
2. Impuestos a las importaciones	7	7	32	13
3. Impuesto general a las ventas	894	2 722	3 801	5 194
- Interno	892	2 717	3 766	5 185
- Importaciones	2	5	31	9
- Promoción Municipal	0	0	4	0
4. Impuesto selectivo al consumo	4 046	4 750	9 296	12 762
5. Otros ingresos tributarios	302	266	632	872
<b>II. Ingresos no tributarios</b>	<b>46</b>	<b>71</b>	<b>92</b>	<b>118</b>

Fuente: SUNAT- Aduanas – Oficina Zonal Pucallpa.



### UCAYALI: RECAUDACIÓN TRIBUTARIA GOBIERNO CENTRAL

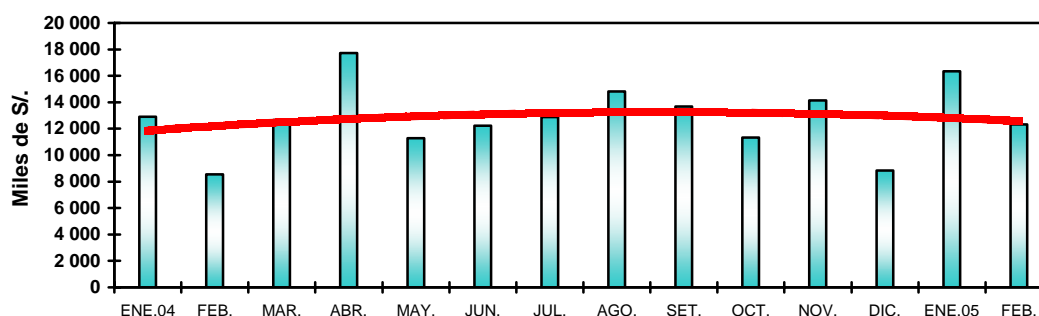

## V. CRÉDITO Y LIQUIDEZ

En febrero, las variables crédito y liquidez del sistema financiero de Ucayali registraron un comportamiento disímil respecto al mes anterior. Por un lado, las colocaciones crecieron 1,5 por ciento, debido a la expansión de 3,0 por ciento en los créditos en moneda nacional, puesto que los otorgados en moneda extranjera disminuyeron 1,2 por ciento. Por otro lado, los depósitos disminuyeron 1,7 por ciento, explicado por la retracción de la liquidez en nuevos soles (-4,0 por ciento), a diferencia que en moneda extranjera aumentó 2,4 por ciento.

### DEPOSITOS Y COLOCACIONES DEL SISTEMA FINANCIERO DE UCAYALI

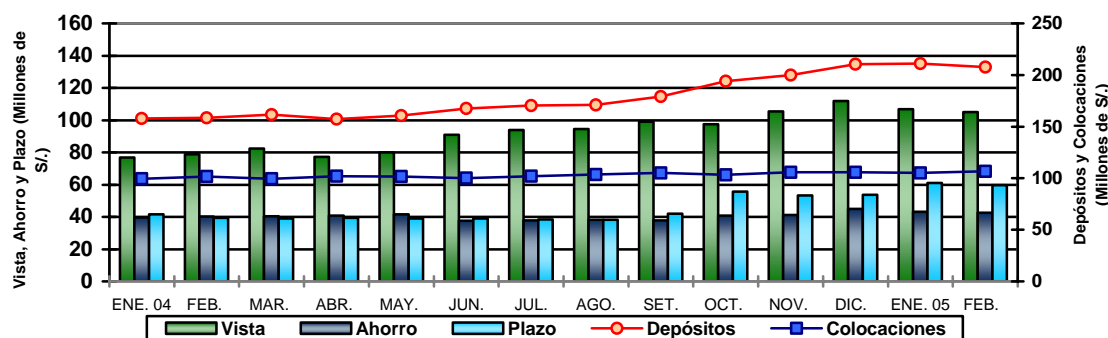

### 1. Colocaciones

Las colocaciones del periodo registraron un saldo de S/. 106,6 millones, mayor en 5 por ciento al de febrero 2004, equivalente a un crecimiento real de 3,2 por ciento, lo que se explicó tanto por la expansión de los créditos otorgados en moneda nacional como en moneda extranjera; los primeros aumentaron 3,6 por ciento y los segundos 7,6 por ciento. Las colocaciones en moneda nacional disminuyeron su participación en 0,8 puntos porcentuales, de 65,4 a 64,6 por ciento. El sistema bancario incrementó sus colocaciones 9,9 por ciento (8,1 por ciento en términos reales), donde destacó el crecimiento de los bancos de Crédito (60 por ciento), Continental (4 por ciento) y del Trabajo (2,5 por ciento); sin embargo, las intermediadas por Interbank disminuyeron 22 por ciento. El sistema no bancario registró una caída de 20 por ciento (-21,3 por ciento en términos reales), en lo que incidió un factor estadístico derivado del traslado de la cartera de Financiera Solución al Banco de Crédito, a pesar de la fuerte expansión de las colocaciones de la CMAC Maynas (69 por ciento).

La cartera pesada totalizó S/. 9,3 millones (8,7 por ciento del importe bruto de colocaciones), cifra mayor en 11,6 por ciento a la de similar mes del año anterior. Estuvo conformada por S/. 4,1 millones en créditos vencidos y S/. 5,1 millones en proceso de cobranza judicial. La morosidad promedio de las colocaciones en moneda nacional fue 6,7 por ciento y en moneda extranjera 12,2 por ciento.

## UCAYALI: COLOCACIONES DEL SISTEMA FINANCIERO

(SalDOS en miles de S/.)

	Feb. 2004	Ene. 2005	Feb. 2005	Var. real anual %
<b>Total</b>	<b>101 570</b>	<b>105 075</b>	<b>106 618</b>	<b>3,2</b>
Moneda nacional	66 454	66 816	68 828	1,9
Moneda extranjera	35 116	38 259	37 790	5,8
<b>Sistema bancario</b>	<b>84 646</b>	<b>91 869</b>	<b>93 068</b>	<b>8,1</b>
Banco Continental	29 274	30 262	30 485	2,4
Banco de Crédito *	13 591	22 146	21 703	57,0
Banco Internacional	23 659	17 916	18 366	-23,7
Banco Wiese Sudamerís	-	2 872	3 933	-
Banco del Trabajo	18 122	18 672	18 581	1,0
<b>Sistema no bancario</b>	<b>16 924</b>	<b>13 206</b>	<b>13 550</b>	<b>-21,3</b>
CMAC Maynas	8 021	13 206	13 550	66,1
Financiera Solución	8 903	-	-	-100,0

Fuente: Entidades financieras.

\*Preliminar.

## 2. Depósitos

El saldo de depósitos fue de S/. 207,6 millones, mayor en 31 por ciento respecto a febrero 2004, equivalente a un crecimiento real de 29 por ciento, explicado por la expansión de la liquidez en moneda nacional (48 por ciento) y extranjera (10 por ciento). En cuanto a expansión real de la liquidez por tipo de depósito, se registró el siguiente comportamiento: los depósitos a plazo en moneda nacional crecieron 245 por ciento, los depósitos a la vista y de ahorro de la misma denominación en 30 y 28 por ciento, respectivamente; además de los depósitos a plazo (11,4 por ciento) y a la vista (36 por ciento), ambos en dólares; a diferencia de la disminución de los depósitos de ahorro en dicha denominación (-13,2 por ciento).

## UCAYALI: DEPÓSITOS Y OBLIGACIONES DEL SISTEMA FINANCIERO

(SalDOS en miles de S/.)

	Feb. 2004	Ene. 2005	Feb. 2005	Var. real anual %
<b>Total</b>	<b>158 549</b>	<b>211 177</b>	<b>207 565</b>	<b>28,7</b>
<b>Moneda nacional</b>	<b>87 582</b>	<b>134 692</b>	<b>129 258</b>	<b>45,1</b>
<b>Moneda extranjera</b>	<b>70 967</b>	<b>76 485</b>	<b>78 307</b>	<b>8,5</b>
Depósitos a la vista	78 780	106 770	105 161	31,1
Depósitos de ahorro	40 206	43 223	42 670	4,4
Depósitos a plazo	39471	61 185	59 734	48,8
<b>Sistema bancario</b>	<b>153 709</b>	<b>204 772</b>	<b>200 884</b>	<b>28,5</b>
Banco Continental	68 500	91 859	86 255	23,8
Banco de Crédito *	69 840	76 388	79 175	11,5
Banco Internacional	14 591	26 747	26 609	79,3
Banco Wiese Sudamerís	-	8 617	7 666	-
Banco del Trabajo	691	1 128	1 092	55,4
Banco de la Nación	87	32	87	-1,7
<b>Sistema no bancario</b>	<b>4 840</b>	<b>6 405</b>	<b>6 681</b>	<b>35,7</b>
CMAC Maynas	4 834	6 405	6 681	35,9
Financiera Solución	6	-	-	-100,0

Fuente: Entidades financieras.

Preliminar.

A fines de febrero, los depósitos en moneda nacional constituían el 62 por ciento del total captado y los de moneda extranjera tan sólo el 38 por ciento; en ambas denominaciones los depósitos registraron crecimiento, mostrándose más dinámicas las captaciones en moneda nacional.

La liquidez del sistema bancario registró un crecimiento anual de 30,7 por ciento (28,5 por ciento en términos reales), el cual se explicó por las mayores captaciones de Continental (26 por ciento), Crédito (13 por ciento), Interbank (82 por ciento). Igualmente, las captaciones de las empresas no bancarias aumentaron 38 por ciento (35,7 por ciento en términos reales); las primeras concentraron 97 por ciento del total de depósitos de Ucayali y las segundas sólo intermedian el 3 por ciento. Entre los bancos que captan los mayores depósitos sobresalieron Continental (42 por ciento) y Crédito (38 por ciento del total).

### 3. Tasas de interés

La tasa de interés preferencial corporativa a 90 días en moneda nacional permaneció en el nivel de 3,9 por ciento en febrero, al igual que la de moneda extranjera en 3,2 por ciento. En cambio, la tasa promedio de sobregiros en soles aumentó de 46,8 a 48,8 por ciento, lo mismo en dólares de 15,8 a 19,2 por ciento. En cuanto a la tasa activa en moneda nacional (TAMN) disminuyó levemente de 26,3 a 26,2 por ciento; mientras la de moneda extranjera (TAMEX) subió de 9,3 a 9,6 por ciento. En cuanto a las tasas pasivas, en moneda nacional (TIPMN) y en moneda extranjera (TIPMEX) permanecieron en niveles de 2,5 y 1,3 por ciento, respectivamente.

#### TASAS DE INTERÉS ACTIVAS Y PASIVAS PROMEDIO (Efectivas anuales %)

Año	MONEDA NACIONAL					MONEDA EXTRANJERA				
	Sobregiro	Dcto. 1/	Preferencial 2/	TAMN	TIPMN	Sobregiro	Dcto. 3/	Preferencial 4/	TAMEX	TIPMEX
<b>2003</b>	<b>62,7</b>	<b>14,2</b>	<b>4,1</b>	<b>21,0</b>	<b>3,1</b>	<b>22,1</b>	<b>7,9</b>	<b>2,0</b>	<b>9,7</b>	<b>1,1</b>
<b>2004</b>	<b>47,9</b>	<b>14,5</b>	<b>3,5</b>	<b>24,7</b>	<b>2,4</b>	<b>21,9</b>	<b>7,2</b>	<b>2,1</b>	<b>9,1</b>	<b>1,1</b>
Ene.	70,5	14,5	3,3	23,7	2,5	26,8	7,3	1,7	9,4	1,0
Feb.	70,5	14,9	3,3	24,1	2,4	26,7	7,1	1,8	9,2	1,0
Mar.	61,3	14,8	3,3	24,5	2,4	21,5	7,3	1,8	9,3	1,0
Abr.	48,1	14,2	3,3	24,2	2,3	20,9	7,1	1,8	9,1	1,0
May.	47,2	14,5	3,5	24,4	2,4	19,1	6,9	1,9	8,9	1,0
Jun.	45,2	14,7	3,5	25,1	2,4	20,1	6,7	2,0	8,6	1,0
Jul.	35,3	14,5	3,6	25,0	2,3	20,8	6,7	2,1	8,6	1,0
Ago.	43,7	14,4	3,6	25,1	2,4	18,9	6,9	2,2	8,8	1,1
Set.	47,3	14,3	3,5	25,1	2,4	22,9	7,4	2,2	9,1	1,1
Oct.	39,2	14,2	3,6	25,0	2,5	24,5	7,6	2,4	9,2	1,1
Nov.	37,4	14,2	3,8	24,6	2,5	22,6	7,6	2,5	9,3	1,2
Dic.	57,9	14,7	3,8	25,4	2,5	21,2	7,7	2,6	9,2	1,2
<b>2005</b>										
Ene.	46,8	15,1	3,9	26,3	2,5	15,8	7,8	3,2	9,3	1,3
Feb.	48,8	15,3	3,9	26,2	2,5	19,2	8,0	3,2	9,6	1,3

TIPMN: Tasa de Interés Pasiva en Moneda Nacional.

TIPMEX: Tasa de Interés Pasiva en Moneda Extranjera.

1/ y 3/: Préstamos y descuentos hasta 360 días.

## VI. FINANZAS DEL GOBIERNO REGIONAL

### 1. Ejecución presupuestal

La ejecución presupuestaria mensual del Gobierno Regional registró ingresos de S/. 20,7 millones y gastos por S/. 19,7 millones. Los ingresos, incluyendo la asignación presupuestaria del MEF, aumentaron 25 por ciento respecto a febrero 2004, a pesar de que disminuyeron los ingresos corrientes 4,2 por ciento. El importe acumulado a febrero registró una retracción de 30 por ciento respecto a similar periodo del año anterior, explicada por un factor estadístico originado por los saldos de balance que elevaron los ingresos de enero del 2004. Actualmente, los ingresos provienen de 5 fuentes de financiamiento, entre las más importantes: la de recursos ordinarios o asignaciones del MEF (76 por ciento) y, canon y sobrecanon petrolero (14 por ciento del total), este último cayó considerablemente 79 por ciento, por la incidencia de un factor estadístico. En cuanto a los egresos superaron en 29 por ciento a los de febrero 2004, debido tanto a los mayores gastos corrientes y de capital que crecieron 26 y 62 por

ciento, respectivamente. El aumento de los primeros se originó en los mayores montos en personal y obligaciones previsionales, y el de los segundos se vinculó a la expansión de la inversión. De las actuales 5 fuentes de financiamiento, el 81 por ciento corresponde a recursos ordinarios. El gasto acumulado a febrero creció 17 por ciento respecto a similar periodo del 2004.

**EJECUCIÓN DE INGRESOS Y GASTOS DEL GOBIERNO REGIONAL**  
(Miles de S/.)

<b>RUBRO</b>	<b>Feb. 2004</b>	<b>Feb. 2005</b>	<b>Ene.-feb 2004</b>	<b>Ene.-feb 2005</b>
<b>INGRESOS</b>	<b>16 630</b>	<b>20 745</b>	<b>54 829</b>	<b>38 236</b>
Ingresos ordinarios (Asig. MEF)	12 580	15 966	24 183	28 890
Ingresos corrientes	3 638	3 486	7 137	6 793
Ingresos de capital	8	4	15	8
Transferencias	404	1 289	1 208	2 545
Financiamiento	0	0	22 286	0
<b>GASTOS</b>	<b>15 277</b>	<b>19 683</b>	<b>29 767</b>	<b>34 695</b>
Gastos corrientes	13 928	17 503	26 665	31 327
Gastos de capital	1 349	2 180	3 102	3 368
Servicio de deuda	0	0	0	0
<b>DIFERENCIA</b>	<b>1 353</b>	<b>1 062</b>	<b>25 062</b>	<b>3 541</b>

Fuente: Gerencia de Planificación y Presupuesto del Gobierno Regional de Ucayali.

## 2. Programa de inversiones

La ejecución del programa de inversiones del Gobierno Regional ascendió a S/. 2,1 millones, mayor en 57 por ciento a la de febrero 2004. Estos recursos se destinaron principalmente a la atención de los sectores salud (28 por ciento) y administración (26 por ciento), así como a educación (15 por ciento), transportes (13 por ciento) y energía (11 por ciento del total); a salud se destinó S/. 579 mil y a administración S/. 533 mil; en este último la inversión creció 68 por ciento. Cabe mencionar que la inversión regional se financió mayormente con recursos provenientes de la fuente canon y sobrecanon petrolero. La inversión acumulada a febrero registró un ligero crecimiento de 6 por ciento respecto a similar periodo del 2004, destinándose los mayores recursos a los sectores administración (32 por ciento), salud (24 por ciento) y educación (17 por ciento); al primero se ha destinado un importe de S/. 1,0 millón para proyectos institucionales.

**EJECUCIÓN DEL PROGRAMA DE INVERSIONES GOBIERNO REGIONAL**  
(Miles de S/.)

<b>SECTORES</b>	<b>Feb. 2004</b>	<b>Feb. 2005</b>	<b>Ene.-feb 2004</b>	<b>Ene.-feb 2005</b>
<b>TOTAL</b>	<b>1 320</b>	<b>2 073</b>	<b>3 051</b>	<b>3 230</b>
Administración y Planeamiento.	317	533	679	1 034
Agraria	21	97	56	97
Asistencia y Previsión Social	17	0	34	0
Comunicaciones	0	0	0	0
Educación y Cultura	252	311	725	549
Energía y Recursos Minerales	361	219	748	223
Industria, Comercio y Servicios	21	49	24	57
Pesca	44	20	88	40
Salud y Saneamiento	0	579	88	790
Trabajo	0	0	0	0
Transporte	287	265	609	440
Vivienda y Desarrollo Urbano	0	0	0	0

Fuente: Gerencia de Planificación y Presupuesto del Gobierno Regional de Ucayali.

Iquitos, mayo 2005.

**Cuadro N° 01**

**UCAYALI: ÍNDICE DE PRECIOS AL CONSUMIDOR DE LA CIUDAD DE PUCALLPA 2004-2005.**

**(Base 1994=100)**

	Ponderado	2004											2005		Variación Porcentual		
		Feb.	Mar.	Abr.	May.	Jun.	Jul.	Ago.	Set.	Oct.	Nov.	Dic.	Ene.	Feb.	Mensual	Acumulada	Anual
<b>Índice General</b>	<b>100,0</b>	<b>161,23</b>	<b>162,39</b>	<b>162,31</b>	<b>162,92</b>	<b>162,19</b>	<b>162,76</b>	<b>162,17</b>	<b>161,32</b>	<b>161,30</b>	<b>162,19</b>	<b>162,43</b>	<b>163,41</b>	<b>164,60</b>	<b>0,73</b>	<b>1,34</b>	<b>2,09</b>
Alimentos y bebidas	59,2	156,59	158,09	157,81	158,70	157,20	158,02	156,98	155,56	155,42	155,94	155,91	157,66	159,52	1,18	2,32	1,87
Vestido y Calzado	5,8	172,80	173,48	174,34	174,15	174,40	174,78	174,78	175,14	175,39	175,33	175,33	175,45	175,56	0,06	0,13	1,60
Alq. Vivienda, Comb. Elec.	10,3	161,06	162,35	162,66	163,48	164,77	165,39	166,14	167,93	168,88	174,36	176,57	176,11	176,84	0,41	0,15	9,80
Muebles, Ens. y Manten.	5,0	158,69	159,45	159,45	159,45	159,56	159,56	159,56	159,09	159,09	159,09	159,09	159,06	159,60	0,34	0,32	0,57
Cuidados y Cons. de Salud	1,7	255,10	255,29	255,33	255,77	255,55	255,83	255,83	255,31	255,23	254,97	254,97	255,43	255,39	-0,02	0,16	0,11
Transportes y Comunic.	9,3	161,44	161,55	161,71	161,86	162,19	162,44	162,13	161,50	161,53	161,89	162,20	162,35	162,04	-0,19	-0,10	0,37
Esparc. Div. Serv. Cult.	3,2	174,89	175,16	174,65	174,65	174,65	174,65	174,65	174,99	174,99	174,99	174,99	174,17	174,82	0,37	-0,10	-0,04
Otros Bienes y Servicios	5,6	164,49	165,25	165,27	165,01	164,72	164,29	163,82	161,29	160,51	160,37	160,37	160,20	159,93	-0,17	-0,27	-2,77

Fuente: Instituto Nacional de Estadística e Informática INEI-Pucallpa.

**Cuadro N° 02**

**TIPO DE CAMBIO**  
**(nuevos soles por US dólares)**

	2004											PROMEDIO	2005		PROMEDIO
	Feb.	Mar.	Abr.	May.	Jun.	Jul.	Ago.	Set.	Oct.	Nov.	Dic.	2004	Ene.	Feb.	2005
<b>PROMEDIO DEL PERIODO</b>															
<b>BANCARIO 1/</b>															
COMPRA	3,483	3,464	3,469	3,486	3,476	3,440	3,395	3,357	3,320	3,309	3,280	<b>3,412</b>	3,267	3,258	<b>3,263</b>
VENTA	3,484	3,466	3,470	3,488	3,478	3,442	3,396	3,358	3,322	3,311	3,282	<b>3,414</b>	3,269	3,260	<b>3,265</b>
PROMEDIO	3,484	3,465	3,470	3,487	3,477	3,441	3,395	3,358	3,321	3,310	3,281	<b>3,413</b>	3,268	3,259	<b>3,264</b>
<b>INFORMAL</b>															
COMPRA	3,477	3,461	3,464	3,482	3,473	3,445	3,394	3,350	3,315	3,306	3,282	<b>3,409</b>	3,267	3,253	<b>3,260</b>
VENTA	3,480	3,464	3,467	3,485	3,476	3,448	3,398	3,354	3,318	3,309	3,285	<b>3,413</b>	3,27	3,256	<b>3,263</b>
PROMEDIO	3,478	3,463	3,465	3,484	3,475	3,446	3,396	3,352	3,317	3,307	3,283	<b>3,411</b>	3,268	3,254	<b>3,261</b>
<b>FIN DEL PERIODO</b>															
<b>BANCARIO 1/</b>															
COMPRA	3,472	3,459	3,482	3,486	3,470	3,419	3,355	3,341	3,322	3,304	3,280	<b>3,407</b>	3,261	3,255	<b>3,258</b>
VENTA	3,473	3,461	3,484	3,489	3,472	3,422	3,358	3,342	3,325	3,306	3,283	<b>3,410</b>	3,264	3,259	<b>3,262</b>
PROMEDIO	3,473	3,460	3,483	3,488	3,471	3,421	3,357	3,342	3,324	3,305	3,282	<b>3,409</b>	3,263	3,257	<b>3,260</b>
<b>INFORMAL</b>															
COMPRA	3,468	3,457	3,476	3,482	3,466	3,429	3,340	3,338	3,315	3,301	3,281	<b>3,403</b>	3,255	3,252	<b>3,254</b>
VENTA	3,471	3,460	3,479	3,485	3,470	3,432	3,344	3,341	3,319	3,303	3,284	<b>3,407</b>	3,259	3,256	<b>3,258</b>
PROMEDIO	3,469	3,459	3,477	3,484	3,468	3,430	3,342	3,339	3,317	3,302	3,282	<b>3,405</b>	3,257	3,254	<b>3,256</b>

1/ Correspondiente a la cotización del mercado libre publicado por la Superintendencia de Banca y Seguros

Fuente: BCRP, SBS, Reuters y Datatec.

## Cuadro N° 03

## UCAYALI: PRODUCCIÓN DE PRINCIPALES PRODUCTOS AGROPECUARIOS 2004 - 2005 1/.

(Toneladas métricas).

	2004											TOTAL 2 004	2005		Var.% 2005/2004	
	Feb.	Mar.	Abr.	May.	Jun.	Jul.	Ago.	Set.	Oct.	Nov.	Dic.		Ene.	Feb.	Feb.	Ene. - Feb.
<b>1. TOTAL AGROPECUARIO 2/</b>	<b>18 291</b>	<b>14 807</b>	<b>13 319</b>	<b>13 229</b>	<b>14 778</b>	<b>16 810</b>	<b>18 783</b>	<b>20 521</b>	<b>19 449</b>	<b>18 503</b>	<b>19 166</b>	<b>209 214</b>	<b>22 370</b>	<b>19 738</b>	<b>7,9</b>	<b>5,7</b>
<b>A. AGRÍCOLA 2/</b>	<b>15 642</b>	<b>12 293</b>	<b>10 672</b>	<b>10 675</b>	<b>11 611</b>	<b>14 186</b>	<b>16 127</b>	<b>17 759</b>	<b>16 782</b>	<b>15 877</b>	<b>15 831</b>	<b>176 528</b>	<b>19 728</b>	<b>17 002</b>	<b>8,7</b>	<b>5,8</b>
Arroz Cáscara	2 966	1 656	293	263	133	567	1 003	3 518	2 085	475	1 503	18 554	5 499	3 671	23,7	29,9
Frijol G.S.	2	0	0	0	0	80	350	898	278	0	0	1 607	0	0	-100,0	-100,0
Frijol Chiclayo	0	0	0	0	0	397	1 109	759	115	0	0	2 380	0	0	-	-
Plátano	17 486	18 238	19 011	17 109	18 691	16 746	18 835	18 806	21 615	21 935	20 919	230 923	21 153	19 884	13,7	5,2
Yuca	11 459	5 388	4 766	6 540	7 049	6 627	6 940	7 298	8 416	5 456	8 341	89 172	11 741	10 702	-6,6	0,4
Limón	579	726	688	570	433	516	509	479	483	352	456	6 591	822	715	23,6	11,3
Naranja	794	620	582	791	737	614	615	584	608	603	511	7 690	489	827	4,2	-7,8
Papaya	1 024	990	861	802	595	783	779	766	821	834	841	10 172	1 096	1 175	14,7	8,1
Mandarina	240	356	385	478	344	335	256	173	35	35	18	2 770	58	308	28,3	3,1
Piña	61	40	25	42	113	162	280	988	1 134	2 079	1 646	7 216	595	697	1042,1	82,4
Mango	0	0	0	0	0	0	0	0	32	196	131	704	280	0	-	-19,1
Tomate	0	0	0	0	20	53	109	137	54	13	7	407	13	0	-	2,3
Sandía	0	0	0	0	64	285	649	356	80	0	0	1 433	0	0	-	-
Cocotero	344	346	313	290	275	353	345	372	360	338	362	4 193	406	437	27,0	0,4
Maní	113	8	0	0	0	6	203	245	213	27	53	941	66	137	21,2	9,1
Caña Azúcar	2 365	2 661	3 117	3 026	2 729	2 314	2 738	2 510	1 637	1 776	1 705	29 269	2 682	2 675	13,1	5,9
Maíz Amarillo Duro	3 561	1 424	30	0	0	212	585	2 261	1 688	546	2 222	18 157	5 879	2 316	-34,9	-10,8
Palma Aceitera	1 790	2 085	2 848	2 864	2 907	3 007	2 975	2 835	1 830	2 270	2 021	29 303	1 965	2 580	44,1	24,1
Cacao	35	30	48	46	70	86	119	50	46	37	29	623	29	42	20,7	12,8
Café	0	0	35	184	181	282	119	70	14	0	0	893	4	0	-	-50,0
Aguaje	920	968	822	795	635	743	712	662	811	716	640	10 186	1 822	1 230	33,7	13,8
Camu Camu	6	11	30	13	10	13	13	5	6	8	7	146	18	7	11,8	-15,4
Pijuayo Fruto	1 169	827	470	219	106	113	72	66	78	112	261	4 877	1 419	1 381	18,1	9,6
Pijuayo Palmito	0	32	68	57	45	64	58	68	73	67	34	641	61	85	-	90,8
OTROS CULTIVOS	2 501	2 504	2 172	1 845	1 732	3 392	3 790	3 685	3 585	3 663	2 448	34 881	3 143	3 070	22,7	2,4
<b>B. PECUARIO 2/</b>	<b>2 649</b>	<b>2 514</b>	<b>2 646</b>	<b>2 554</b>	<b>3 167</b>	<b>2 624</b>	<b>2 656</b>	<b>2 762</b>	<b>2 666</b>	<b>2 627</b>	<b>3 335</b>	<b>32 686</b>	<b>2 643</b>	<b>2 735</b>	<b>3,3</b>	<b>4,7</b>
<b>B.1. CARNE (t.m.)</b>	<b>601</b>	<b>554</b>	<b>595</b>	<b>561</b>	<b>762</b>	<b>591</b>	<b>600</b>	<b>627</b>	<b>590</b>	<b>578</b>	<b>797</b>	<b>7 407</b>	<b>578</b>	<b>612</b>	<b>1,9</b>	<b>3,4</b>
Aves	405	355	408	372	603	441	447	445	400	392	559	5 206	386	414	2,2	2,0
Porcino	60	54	51	47	51	39	39	49	50	50	79	630	61	62	2,9	2,7
Vacuno	130	140	131	137	105	107	111	130	136	132	154	1 519	125	131	0,6	9,0
Ovinos	5	5	5	4	3	3	4	4	4	4	6	52	5	5	-4,2	-5,8
<b>B.2. LECHE (t.m.)</b>	<b>206</b>	<b>222</b>	<b>198</b>	<b>208</b>	<b>205</b>	<b>211</b>	<b>212</b>	<b>210</b>	<b>225</b>	<b>226</b>	<b>239</b>	<b>2 584</b>	<b>243</b>	<b>221</b>	<b>7,1</b>	<b>8,5</b>
<b>B.3. HUEVOS (t.m.)</b>	<b>284</b>	<b>284</b>	<b>294</b>	<b>298</b>	<b>298</b>	<b>294</b>	<b>293</b>	<b>299</b>	<b>304</b>	<b>304</b>	<b>304</b>	<b>3 537</b>	<b>307</b>	<b>305</b>	<b>7,2</b>	<b>7,8</b>

Fuente: Oficina de Información Agraria - Pucallpa.

1/ PRELIMINAR.

2/ Valor Bruto de Producción a Precios 1994 (Miles de nuevos soles).

## Cuadro N° 04

## UCAYALI: PRODUCCIÓN DE OTROS PRODUCTOS AGRÍCOLAS 2004 - 2005 1/.

(VBP y toneladas métricas).

	2004											TOTAL	2005		Var.% 2005/2004	
	Feb.	Mar.	Abr.	May.	Jun.	Jul.	Ago.	Set.	Oct.	Nov.	Dic.	2 004	Ene.	Feb.	Feb.	Ene. - Feb.
	<b>1 145</b>	<b>1 206</b>	<b>693</b>	<b>386</b>	<b>1 007</b>	<b>3 279</b>	<b>3 883</b>	<b>3 365</b>	<b>3 411</b>	<b>4 500</b>	<b>2 896</b>	<b>27 259</b>	<b>1 469</b>	<b>1 356</b>	<b>18,5</b>	<b>7,3</b>
<b>OTROS CULTIVOS 2/</b>																
Achiote	0	0	0	0	0	0	2	1	3	0	0	5	0	0	-	-
Ají	20	19	33	29	15	21	22	64	66	45	53	423	41	27	38,0	20,9
Ajonjolí	0	0	0	0	0	0	0	0	0	0	0	0	5	0	-	-
Algodón	0	0	0	0	26	998	1 215	1 155	1 233	1 900	950	7 476	0	0	-	-
Anona	43	43	52	24	43	27	56	57	33	48	18	480	25	57	33,0	2,7
Barbasco	0	0	0	0	0	0	0	22	0	0	0	22	0	0	-	-
Caimito	59	113	47	35	104	71	55	51	40	0	0	696	125	61	4,1	2,1
Camote	62	114	29	25	16	103	60	122	109	88	69	888	104	50	-18,8	0,0
Castaña	0	0	0	0	0	0	0	0	0	0	0	0	0	0	-	-
Cocona	231	153	154	154	185	198	260	224	250	270	201	2 632	360	272	17,9	8,4
Col	0	0	0	0	0	14	27	31	25	16	0	112	0	0	-	-
Copozú	8	11	11	3	4	3	0	1	3	14	33	96	13	9	6,3	59,3
Culantro	20	15	12	14	24	39	32	46	39	25	16	314	33	33	69,6	28,1
Frijol de Palo	3	11	2	0	0	0	6	8	0	0	0	30	0	6	92,3	92,3
Granadilla	35	35	23	27	25	24	5	3	5	8	12	231	33	39	12,4	8,8
Guanábana	20	42	41	35	45	36	26	67	47	45	42	517	73	51	159,0	31,6
Guayaba	86	26	15	44	45	99	41	74	45	56	43	747	176	172	99,4	33,1
Hierba Luisa	0	0	10	10	0	0	0	22	14	12	20	98	26	14	-	297,5
Kion	0	0	0	0	0	0	0	0	0	0	0	0	0	0	-	-
Lechuga	0	0	0	0	0	2	9	21	3	0	0	34	0	0	-	-
Maíz Choclo	0	0	0	0	0	43	0	42	59	21	20	196	8	10	-	61,1
Maracuya	14	9	2	9	0	7	7	0	0	0	3	57	7	14	0,6	-2,0
Marañón	31	0	5	47	75	59	37	116	169	96	99	837	64	34	11,5	-27,5
Melón	0	0	0	0	0	182	677	265	93	0	0	1 217	0	0	-	-
Pacae	134	149	454	485	352	431	236	288	441	308	18	3 573	177	217	61,6	-4,4
Palillo	23	38	15	15	72	16	23	22	44	27	32	401	43	28	22,4	-27,4
Palta	65	35	48	26	35	25	20	18	18	43	28	441	74	110	70,5	26,1
Pan del Arbol	209	196	136	222	159	274	83	134	165	169	3	2 074	333	300	43,3	18,1
Pepino	41	49	25	17	42	132	145	132	110	79	70	891	72	63	51,5	46,0
Pimienta	0	0	0	0	39	60	137	68	24	24	14	365	0	0	-	-
Pituca	105	85	133	123	57	80	79	77	73	68	85	1 048	59	90	-14,4	-20,9
Sachapapa	73	80	31	6	45	91	52	58	89	109	81	801	96	83	13,8	10,2
Soya	0	0	0	0	0	0	12	8	23	0	347	391	0	0	-	-
Tangelo	0	6	14	11	32	43	72	74	9	24	0	284	0	0	-	-
Taperibá	373	341	367	364	94	116	0	0	0	15	20	1 925	142	367	-1,7	-16,4
Té	35	32	0	0	40	36	38	28	0	10	0	251	12	22	-37,1	-49,3
Ungurahui	235	313	167	125	161	164	261	210	179	114	170	2 493	362	346	47,0	12,1
Zapallo	0	0	0	0	0	0	99	179	179	33	0	489	0	0	-	-
Zapote	580	591	348	0	0	0	0	0	0	0	0	2 347	686	600	3,3	-8,7

Fuente: Oficina de Información Agraria - Pucallpa.

1/ PRELIMINAR.

2/ Valor Bruto de Producción a Precios 1994 (Miles de nuevos soles).



**Cuadro N° 05**

**UCAYALI: SIEMBRA POR CAMPAÑA DE LOS PRINCIPALES PRODUCTOS AGRÍCOLAS 1/.**

**(Hectáreas)**

	2003-2004						CAMPAÑA 2003-2004	2004-2005						Var. %		
	Feb.	Mar.	Abr.	May.	Jun.	Jul.		Ago.	Set.	Oct.	Nov.	Dic.	Ene.	Feb.	Feb.	Ago.-Feb.
<b>1. TOTAL AGRÍCOLA</b>	<b>592</b>	<b>712</b>	<b>1 907</b>	<b>5 362</b>	<b>3 101</b>	<b>1 322</b>	<b>34 904</b>	<b>3 313</b>	<b>3 868</b>	<b>8 491</b>	<b>5 771</b>	<b>1 430</b>	<b>1 668</b>	<b>1 227</b>	<b>107,3</b>	<b>14,5</b>
Arroz Cáscara	15	41	372	1690	778	207	8366	336	1234	2581	1714	535	169	198	1220,0	28,2
Frijol G.S.	0	0	137	717	238	22	1114	10	0	0	0	0	0	0	-	-
Frijol Chiclayo	0	0	128	819	451	63	1461	0	0	0	0	0	0	0	-	-
Plátano	96	103	107	244	190	136	1537	129	54	129	84	157	148	130	35,4	9,8
Yuca	276	330	380	879	547	420	5894	824	721	1039	582	407	365	500	81,2	33,0
Limón	12	19	17	14	15	9	136	1	10	6	8	5	9	10	-16,7	-22,7
Naranja	10	17	22	17	5	5	117	4	4	6	7	4	7	7	-30,0	-24,8
Papaya	19	28	53	38	37	32	403	41	38	19	16	24	38	85	347,4	20,9
Mandarina	4	7	13	15	6	3	72	0	3	2	7	6	9	6	50,0	17,9
Piña	11	21	21	13	22	27	313	14	14	9	7	4	32	16	45,5	-54,1
Mango	2	1	2	2	1	2	14	0	0	0	2	0	4	2	33,3	45,5
Tomate	0	0	8	24	15	2	55	2	2	3	0	0	0	0	-	16,7
Sandía	0	0	27	32	18	4	81	0	0	0	0	0	0	0	-	-
Cocotero	4	4	10	10	7	6	59	2	2	2	6	2	4	7	75,0	14,0
Maní	0	0	42	266	140	14	611	34	47	78	16	0	0	0	-	17,4
Caña Azúcar	14	12	26	36	32	22	300	23	19	11	22	7	20	46	228,6	-14,0
Maíz Amarillo Duro	0	0	245	100	100	100	6688	1530	1528	2462	656	99	12	0	-	2,3
Palma Aceitera	0	8	0	0	0	0	195	0	0	0	0	0	330	0	-	76,5
Cacao	6	12	9	10	4	1	77	2	2	2	3	2	6	15	172,7	-22,9
Café	3	6	3	32	131	22	216	0	2	0	2	0	0	0	-100,0	-81,8
Aguaje	6	5	10	22	13	9	115	5	9	85	10	18	10	7	16,7	157,1
Camu Camu	0	0	0	0	0	0	1	0	0	0	0	0	0	0	-	-100,0
Pijuayo Fruto	0	2	8	8	1	5	47	2	4	7	4	6	0	4	-	17,4
Pijuayo Palmito	0	5	0	0	0	0	18	0	0	0	0	0	0	0	-	-100,0
OTROS	115	92	267	374	351	211	7017	355	175	2050	2626	155	505	194	68,7	5,9

Fuente: Oficina de Información Agraria - Pucallpa.

1/ PRELIMINAR.

**Cuadra N° 06**

**UCAYALI: SIEMBRA POR CAMPAÑA DE OTROS PRODUCTOS AGRÍCOLAS 1/.**

**(Hectáreas)**

	2003-2004						CAMPAÑA 2003-2004	2004-2005						Var. %		
	Feb.	Mar.	Abr.	May.	Jun.	Jul.		Ago.	Set.	Oct.	Nov.	Dic.	Ene.	Feb.	Feb.	Ago.-Feb.
	<b>OTROS CULTIVOS</b>	<b>115</b>	<b>92</b>	<b>267</b>	<b>374</b>	<b>351</b>	<b>211</b>	<b>7 017</b>	<b>355</b>	<b>175</b>	<b>2 050</b>	<b>2 626</b>	<b>155</b>	<b>505</b>	<b>194</b>	<b>68,7</b>
Achiote	1	0	1	5	2	2	18	1	1	4	3	6	1	2	100,0	125,0
Ají	4	5	9	12	17	7	85	9	8	15	8	4	6	7	75,0	59,2
Ajonjolí	0	0	0	0	0	0	20	0	0	0	0	0	1	0	-	-95,0
Algodón	0	0	0	0	5	1	4 864	1	15	1 909	2 446	35	416	44	-	0,2
Anona	2	3	3	2	1	2	22	0	2	1	2	1	8	3	50,0	54,5
Barbasco	0	0	0	0	0	0	0	0	0	0	0	0	0	0	-	-
Caimito	3	3	0	4	5	4	29	0	4	3	4	2	0	4	33,3	30,8
Camote	5	2	4	7	13	16	93	10	6	11	9	8	8	9	80,0	19,6
Castaña	0	0	0	0	0	0	0	0	0	0	0	0	0	0	-	-
Cocona	14	16	31	53	32	26	312	37	30	13	21	22	18	19	35,7	3,2
Col	0	0	0	3	7	2	12	0	0	0	0	0	0	0	-	-
Copoazú	0	0	0	4	0	3	10	1	0	0	2	4	1	0	-	166,7
Culantro	1	1	13	13	11	5	72	8	9	10	5	5	3	3	200,0	45,8
Frijol de Palo	0	0	2	3	5	0	13	3	2	3	6	2	2	1	-	533,3
Granadilla	3	0	5	8	10	4	42	3	4	4	6	0	0	4	33,3	40,0
Guanabana	1	1	5	3	11	4	35	0	0	0	1	2	3	0	-100,0	-45,5
Guayaba	0	0	8	9	9	9	61	4	9	5	8	5	7	0	-	49,0
Hierba Luisa	2	0	1	0	3	0	13	1	0	1	3	2	1	2	0,0	17,6
Kion	0	0	0	0	0	0	2	0	0	0	0	0	0	0	-	-100,0
Lechuga	0	0	0	2	5	0	7	0	0	0	0	0	0	0	-	-
Maíz Choclo	0	0	22	26	22	11	89	11	18	0	0	0	0	0	-	262,5
Maracuya	2	2	4	7	8	2	35	1	4	6	2	2	0	3	50,0	50,0
Marañón	0	0	4	12	3	3	31	0	3	2	6	7	3	1	-	144,4
Melón	0	0	16	31	18	5	75	0	0	0	0	0	0	0	-	-100,0
Otros Pastos	49	35	58	45	32	30	375	3	9	16	24	0	0	57	16,3	-37,7
Guaba	9	11	13	8	16	11	146	9	10	5	9	0	12	10	11,1	-37,4
Palillo	0	0	4	8	12	5	34	2	5	7	6	3	2	0	-	400,0
Palta	1	2	4	4	2	2	20	1	0	0	0	6	1	1	0,0	50,0
Pan del Arbol	2	2	1	7	6	4	34	2	4	1	6	0	3	3	50,0	35,7
Pastos Naturales	6	2	8	13	16	6	81	2	4	2	6	14	0	2	-66,7	-16,7
Pepino	2	0	14	21	23	14	99	6	12	5	14	4	1	3	50,0	66,7
Pimienta	0	0	0	0	0	0	0	0	0	0	0	3	3	3	-	-
Pituca	6	0	3	9	13	6	56	6	4	4	7	2	2	3	-50,0	14,3
Sachapapa	0	2	7	9	8	6	49	4	4	8	9	2	3	1	-	82,4
Soya	0	0	4	10	13	0	27	217	0	0	0	0	0	0	-	-
Tangelo	0	0	0	2	0	2	7	1	0	2	2	1	0	0	-	100,0
Taperiba	2	2	7	6	4	5	35	0	4	2	0	1	0	5	150,0	9,1
Té	0	0	0	0	0	0	0	0	0	0	0	0	0	0	-	-
Ungurahui	0	2	7	12	7	6	59	6	3	6	8	10	0	2	-	40,0
Urena (Yute)	0	0	0	0	0	0	0	0	0	0	0	0	0	0	-	-
Zapallo	0	0	4	11	9	2	26	0	0	0	0	0	0	0	-	-
Zapote	0	1	6	6	4	6	33	6	1	5	3	2	1	2	-	100,0

Fuente: Oficina de Información Agraria - Pucallpa.

1/ PRELIMINAR

## Cuadro N° 07

## UCAYALI: DESEMBARQUE TOTAL DE PESCADO 2004-2005 1/.

(Toneladas métricas)

	2004											TOTAL 2 004	2005		Var.% 2005/2004	
	Feb.	Mar.	Abr.	May.	Jun.	Jul.	Ago.	Set.	Oct.	Nov.	Dic.		Ene.	Feb.	Feb.	Ene. - Feb.
<b>TOTAL</b>	<b>812</b>	<b>1 132</b>	<b>963</b>	<b>827</b>	<b>954</b>	<b>897</b>	<b>848</b>	<b>913</b>	<b>929</b>	<b>995</b>	<b>1 046</b>	<b>11 174</b>	<b>802</b>	<b>941</b>	<b>15,8</b>	<b>4,4</b>
Fresco	238	278	274	285	369	334	299	277	210	210	125	3 161	149	254	6,6	-19,5
Seco-Salado	574	854	689	542	585	563	549	636	719	785	921	8 013	654	687	19,7	14,7
<b>TOTAL 1/</b>	<b>812</b>	<b>1 132</b>	<b>963</b>	<b>827</b>	<b>954</b>	<b>898</b>	<b>848</b>	<b>912</b>	<b>929</b>	<b>995</b>	<b>1 047</b>	<b>11 174</b>	<b>802</b>	<b>941</b>	<b>15,8</b>	<b>4,4</b>
Acarahuazú	0	0	3	3	0	4	1	3	1	0	0	19	0	15	-	280,0
Achacubo	0	1	10	0	16	8	1	1	13	25	34	127	41	14	-	205,6
Achune	0	0	0	1	1	0	0	1	0	0	0	4	0	0	-	-100,0
Arahuaana	24	47	13	10	37	8	26	35	16	43	53	346	21	29	19,2	-12,5
Ashara	0	0	0	0	0	0	0	0	0	0	0	0	0	0	-	-
Bagre	1	3	6	7	7	2	3	7	5	1	0	43	0	0	-80,0	-80,0
Bocón	0	0	0	0	1	0	1	0	0	0	0	2	0	0	-	-
Boquichico	152	178	144	180	232	260	212	155	140	149	156	2 095	134	163	7,4	2,8
Carachama	1	2	1	1	4	4	2	4	3	1	1	26	0	0	-90,0	-93,3
Chambira	1	1	1	2	2	1	0	1	1	0	0	10	0	0	-90,0	-90,0
Chiu Chiu	51	64	71	40	30	29	36	58	75	57	41	620	56	91	78,4	24,5
Corvina	3	1	3	5	4	3	2	4	1	0	0	27	0	7	126,7	70,0
Doncella	78	168	106	112	94	129	115	125	123	133	142	1 408	130	118	51,0	53,0
Dorado	93	160	117	96	100	121	97	105	123	125	112	1 350	120	100	7,3	12,8
Fasaco	13	9	7	2	8	5	3	5	4	4	8	71	13	16	21,5	80,6
Gamitana	49	92	58	46	54	31	15	69	92	80	106	766	46	66	33,9	-9,0
Huapeta	0	0	0	0	0	0	0	0	0	0	0	0	0	0	-	-
Leguía	4	13	7	2	1	1	0	5	2	1	1	45	3	1	-85,0	-69,2
Lisa	10	15	16	5	3	10	18	15	0	0	0	102	0	0	-96,0	-98,0
LLambina	70	71	116	69	57	67	64	107	69	85	75	949	34	79	12,3	-33,9
Llausea	16	1	1	1	44	8	14	1	1	19	20	130	20	12	-25,0	51,0
Manitoa	0	0	0	0	0	0	0	0	0	0	0	11	0	0	-	-100,0
Maparate	45	65	70	28	48	57	58	48	99	102	77	743	72	95	110,4	85,1
Mota	49	28	25	29	34	23	32	34	31	34	36	416	34	22	-55,7	-49,5
Novia	0	0	0	0	0	0	0	0	0	0	0	2	0	0	-	-100,0
Paco	26	55	47	29	22	8	18	14	21	40	48	328	15	36	40,0	97,7
Paiche	0	9	5	3	4	5	4	1	0	0	0	31	0	0	-	-
Palometa	16	29	22	25	21	17	10	16	14	2	0	186	1	1	-95,0	-94,7
Paña	3	5	3	3	6	2	6	4	4	3	2	44	6	6	93,3	96,7
Panshin	0	0	0	0	0	0	0	0	0	0	1	2	0	0	-	-
Piro	1	19	3	2	27	1	2	2	1	2	1	60	0	2	140,0	150,0
Ractacara	7	5	4	2	1	4	5	5	13	14	1	61	7	8	7,1	110,0
Sábalo	0	0	0	0	2	0	1	0	0	0	0	3	0	0	-	-
Saltón	15	20	12	28	6	14	24	17	21	0	0	177	1	15	2,7	-54,6
Sardina	1	3	4	43	33	18	16	20	6	6	4	155	2	1	10,0	50,0
Shiripira	0	0	1	1	1	0	1	0	1	0	0	5	1	0	-	-
Torre	33	3	28	24	29	37	35	15	18	20	48	297	25	1	-97,3	-34,9
Tucunará	1	3	3	0	0	1	0	4	1	0	3	26	0	4	250,0	-65,5
Turushuqui	19	39	21	11	14	8	10	10	18	32	43	235	0	18	-7,9	-39,3
Vaselina	0	0	0	1	3	1	0	1	1	1	0	10	0	0	-	-95,0
Yulilla	25	19	33	15	7	10	14	12	11	14	33	207	18	13	-47,6	-20,0
Otros	5	4	2	1	1	1	2	8	1	2	1	37	3	9	84,0	-16,4

Fuente: Dirección Regional de la Producción. Ucayali.

1/ Incluye pescado fresco y seco-salado

**Cuadro N° 08**

**UCAYALI: PRODUCCIÓN DE MADERA ROLLIZA SEGÚN ESPECIES 2004-2005 1/.**

**(Métros cúbicos)**

	2004											TOTAL 2 004	2005		Var.% 2005/2004	
	Feb.	Mar.	Abr.	May.	Jun.	Jul.	Ago.	Set.	Oct.	Nov.	Dic.		Ene.	Feb.	Feb.	Ene. - Feb.
	<b>22 721</b>	<b>22 510</b>	<b>32 370</b>	<b>24 503</b>	<b>26 781</b>	<b>15 733</b>	<b>23 531</b>	<b>17 001</b>	<b>17 770</b>	<b>18 700</b>	<b>21 900</b>		<b>283 244</b>	<b>21 373</b>	<b>26 273</b>	<b>15,6</b>
<b>Total</b>																
Aguano Masha	143	35	366	130	182	64	109	27	45	45	19	1 380	30	79	-44,8	-69,7
Bolaina blanca	885	1 010	1 789	1 580	2 986	1 750	1 618	905	1 508	408	1 457	16 981	1 332	994	12,3	18,0
Caoba	1 175	1 106	652	912	913	1 251	340	179	565	503	481	9 346	1 321	1 257	7,0	5,4
Capirona	1 076	978	1 633	1 717	2 271	1 741	5 008	3 945	2 517	1 082	2 263	27 054	1 530	1 821	69,3	-14,1
Cachimbo	0	0	0	0	0	0	0	0	0	0	8	8	0	88	-	-
Catahua	1 152	3 119	3 121	1 884	1 490	1 357	1 878	1 191	1 031	1 779	1 541	22 506	1 349	1 928	67,3	-20,4
Cedro	2 391	842	2 156	1 402	1 155	613	354	194	727	911	1 061	14 389	1 797	1 737	-27,3	-29,0
Copaiba	891	921	1 747	1 447	1 976	726	1 410	1 205	1 110	897	731	15 590	673	1 200	34,7	-45,2
Cumala	1 854	1 984	3 200	1 621	2 201	934	1 099	918	1 654	1 480	2 035	21 951	2 222	2 168	16,9	-9,0
Estoraque	10	108	95	77	42	102	166	65	18	87	13	823	18	31	195,8	-2,9
Huayruro	442	99	365	328	138	80	172	20	296	458	354	2 903	257	264	-40,1	-12,0
Huimba negra	222	49	220	99	128	58	153	81	71	47	43	1 215	48	141	-36,2	-29,2
Ishpingo	340	54	474	399	214	47	81	3	146	240	73	2 662	115	358	5,4	-49,2
Lagarto caspi	145	25	113	63	107	8	75	52	114	67	61	1 116	41	139	-4,2	-58,3
Loro Micuna	0	0	0	0	0	0	0	0	0	0	0	0	0	0	-	-
Lupuna blanca	3 550	4 381	5 327	4 220	4 449	1 547	1 980	2 987	2 233	3 308	3 384	44 634	4 880	5 242	47,7	-6,4
Manchinga	30	70	50	0	0	0	40	0	0	0	0	251	0	0	-100,0	-100,0
Marupa	190	0	48	0	228	0	0	140	148	61	116	936	140	111	-41,4	28,6
Moena	882	919	580	679	720	1 153	1 098	67	162	333	496	8 522	424	1 015	15,0	-37,9
Panguana	0	0	0	0	0	0	40	100	0	0	41	181	52	30	-	-
Pashaco	237	194	807	247	683	350	378	269	165	194	248	4 089	121	552	133,3	21,3
Pumaquiro	163	310	411	441	272	49	93	45	59	88	113	2 371	129	131	-19,1	-46,9
Quinilla	2 856	571	471	529	805	612	2 378	1 043	1 109	989	787	16 323	833	775	-72,9	-77,1
Requia	428	313	264	381	75	302	85	202	30	80	145	2 523	201	273	-36,2	-26,5
Shihuahuaco	1 057	1 026	1 408	1 285	1 397	776	1 811	1 135	1 206	1 185	535	14 984	766	1 046	-1,1	-43,7
Tahuari	34	0	9	30	17	4	5	0	0	0	49	148	18	9	-74,1	-22,7
Tornillo	1 074	2 205	3 025	2 858	2 258	898	1 081	438	1 173	2 331	2 175	23 205	1 853	2 937	173,4	0,6
Utucuro	59	324	623	307	162	270	684	305	341	392	145	4 193	179	353	503,1	-16,8
Yacushapana	55	187	310	50	176	104	117	246	135	0	83	1 642	37	65	19,4	-56,4
Otros	1 381	1 683	3 106	1 818	1 736	938	1 277	1 240	1 207	1 737	3 443	21 318	1 007	1 527	10,5	-19,1

Fuente: Instituto Nacional de Recursos Naturales INRENA-Ucayali.

1/ PRELIMINAR.

**Cuadro N° 09**

**UCAYALI: PRODUCCIÓN DE MADERA ASERRADA SEGUN ESPECIES 2004-2005 1/.**

**(Métros cúbicos)**

	2004											TOTAL 2 004	2005		Var.% 2005/2004	
	Feb.	Mar.	Abr.	May.	Jun.	Jul.	Ago.	Set.	Oct.	Nov.	Dic.		Ene.	Feb.	Feb.	Ene. - Feb.
<b>TOTAL</b>	<b>33 567</b>	<b>37 418</b>	<b>37 184</b>	<b>27 324</b>	<b>41 512</b>	<b>32 510</b>	<b>37 106</b>	<b>34 529</b>	<b>29 736</b>	<b>32 665</b>	<b>40 782</b>	<b>413 960</b>	<b>38 971</b>	<b>40 345</b>	<b>20,2</b>	<b>25,5</b>
Aguano Masha	223	240	217	225	281	261	359	318	312	522	363	3 540	267	245	10,1	15,6
Caoba	1 436	1 777	2 408	1 509	2 649	1 464	1 089	627	1 114	969	1 278	17 430	827	1 147	-20,2	-22,5
Capirona	3 398	3 637	2 911	1 945	3 074	2 769	5 765	5 471	5 117	4 284	6 327	47 936	5 529	5 342	57,2	63,9
Cachimbo	727	469	329	154	42	69	225	179	381	476	815	4 047	551	453	-37,7	10,6
Catahua	1 535	2 256	2 068	1 364	2 279	1 938	2 355	2 061	1 569	2 264	2 120	24 439	2 019	2 053	33,7	-2,2
Cedro	5 159	5 070	4 672	4 060	6 511	4 353	3 660	3 125	2 103	2 020	2 548	46 139	4 850	4 835	-6,3	20,8
Copaiba	1 930	1 658	1 747	1 615	1 847	1 691	1 998	2 253	1 710	1 868	1 903	21 924	2 013	2 006	4,0	10,6
Cumala	2 062	1 893	2 887	1 654	2 507	2 017	1 843	2 184	2 386	2 242	3 554	27 741	3 201	3 415	65,6	44,6
Estoraque	172	137	84	44	224	128	212	369	216	203	182	2 090	208	160	-7,0	26,2
Huayruro	381	415	359	187	197	140	231	377	475	566	633	4 268	373	532	39,6	31,5
Huimba	125	94	211	34	162	240	210	251	349	658	1 212	3 698	776	1 483	1083,8	713,0
Ishpingo	259	337	296	271	316	174	174	134	38	142	191	2 659	100	168	-35,1	-54,3
Lagarto	154	70	86	61	21	15	12	69	97	36	69	755	76	158	2,6	6,6
Loro Micuna	0	0	0	0	0	0	0	0	0	0	0	0	0	0	-	-
Lupuna	6 351	7 586	7 409	5 349	7 849	5 712	7 879	6 325	5 326	6 061	6 146	78 138	6 207	5 718	-10,0	-4,6
Manchinga	26	10	44	0	0	0	8	0	0	0	3	91	6	0	-100,0	-78,7
Marupa	34	59	100	15	86	91	100	57	95	78	87	827	78	112	232,4	219,8
Mashonaste	13	0	8	0	0	0	8	3	3	0	0	41	0	8	-43,2	-59,1
Moena	1 000	1 203	819	554	1 479	1 228	1 031	790	581	330	616	10 079	570	1 019	1,9	9,8
Pashaco	249	313	242	169	374	435	291	224	371	390	332	3 628	317	407	63,7	48,5
Pino												0	0	0	-	-
Pumaquiro	188	115	113	132	191	225	133	242	162	192	118	2 013	120	167	-10,9	-26,7
Quinilla	626	1 052	941	572	794	1 024	899	1 217	709	1 222	1 136	10 657	698	915	46,2	47,8
Requia	265	350	104	96	332	184	169	188	172	59	298	2 371	316	174	-34,3	16,9
Shihuahuaco	1 016	1 537	1 479	1 184	1 961	1 814	2 035	2 349	1 967	1 888	2 420	20 506	1 818	2 478	143,8	129,5
Tornillo	2 970	2 974	3 256	2 602	4 035	2 474	2 043	1 800	1 279	2 463	3 526	32 221	3 696	3 711	25,0	28,4
Ubos												0	0	0	-	-
Utucuro	363	580	393	296	308	195	569	508	394	377	356	4 912	506	417	14,8	-1,5
Yacushapana	103	117	120	73	44	113	147	107	112	60	21	1 083	38	70	-31,9	-36,1
Otros	2 803	3 471	3 881	3 160	3 949	3 757	3 661	3 301	2 698	3 296	4 528	40 725	3 810	3 152	12,4	38,6

Fuente: Instituto Nacional de Recursos Naturales INRENA-Ucayali.

1/ PRELIMINAR.

**Cuadro N° 10**

**UCAYALI: PRODUCCIÓN DE HIDROCARBUROS LÍQUIDOS 2004 - 2005**

	2004											TOTAL 2 004	2005		Var.% 2005/2004	
	Feb.	Mar.	Abr.	May.	Jun.	Jul.	Ago.	Set.	Oct.	Nov.	Dic.		Ene.	Feb.	Feb.	Ene. - Feb.
<b><u>PETRÓLEO CRUDO 1/</u></b>	<b><u>122 334</u></b>	<b><u>133 402</u></b>	<b><u>131 230</u></b>	<b><u>110 504</u></b>	<b><u>131 172</u></b>	<b><u>137 151</u></b>	<b><u>132 975</u></b>	<b><u>129 246</u></b>	<b><u>132 936</u></b>	<b><u>129 837</u></b>	<b><u>127 744</u></b>	<b><u>1 550 845</u></b>	<b><u>128 571</u></b>	<b><u>118 870</u></b>	<b><u>-2,8</u></b>	<b><u>-2,8</u></b>
Lote 31-B Y 31-D	10 305	10 464	8 870	10 424	9 140	12 138	9 423	10 920	10 206	11 221	10 489	122 445	9 417	9 173	-11,0	-2,9
Lote 31-C	112 029	122 938	122 360	100 080	122 032	125 013	123 552	118 326	122 730	118 616	117 255	1 428 400	119 154	109 697	-2,1	-2,8
<b><u>GAS NATURAL 2/</u></b>	<b><u>433 936</u></b>	<b><u>873 402</u></b>	<b><u>1 135 861</u></b>	<b><u>1 427 120</u></b>	<b><u>1 244 974</u></b>	<b><u>1 388 108</u></b>	<b><u>1 418 772</u></b>	<b><u>1 355 952</u></b>	<b><u>1 351 318</u></b>	<b><u>1 240 710</u></b>	<b><u>753 872</u></b>	<b><u>13 223 224</u></b>	<b><u>1 100 933</u></b>	<b><u>1 004 769</u></b>	<b><u>131,5</u></b>	<b><u>103,8</u></b>
Lote 31-C	433 936	873 402	1 135 861	1 427 120	1 244 974	1 388 108	1 418 772	1 355 952	1 351 318	1 240 710	753 872	13 223 224	1 100 933	1 004 769	131,5	103,8

1/ Barriles

2/ Miles de pies cúbicos

Fuente: Perupetro S.A.

Cuadro N° 11

## UCA YALI: INDICADORES DE LA PRODUCCIÓN INDUSTRIAL DE PUCALLPA 2004-2005

Líneas Industriales	Unidad Medida	2004											2005		Var.% 2005/2004	
		Feb.	Mar.	Abr.	May.	Jun.	Jul.	Ago.	Set.	Oct.	Nov.	Dic.	Ene.	Feb.	Feb.	Ene.-Feb.
Cerveza	Miles de litros	3 132	4 055	4 042	4 366	3 929	3 919	4 101	4 294	4 112	4 559	5 006	5 148	4 480	43,0	35,8
Bebidas gaseosas	Miles de litros	1 372	1 157	1 409	1 296	1 347	1 481	1 439	1 352	1 225	1 083	1 255	1 134	1 063	-22,5	-14,0
Aserrado de madera	m <sup>3</sup>	33 567	37 418	37 184	27 324	41 512	32 510	37 106	34 529	29 736	32 665	40 782	38 971	40 345	20,2	25,5
Triplay	m <sup>3</sup>	3 769	4 100	4 748	3 378	4 185	2 947	2 956	2 952	6 813	7 281	7 770	7 660	7 138	89,4	114,6
Parquet	m <sup>3</sup>	404	404	257	333	470	483	532	620	532	738	481	390	330	-18,3	-6,5
Láminas galvanizadas	Unidades	220 861	60 866	0	0	0	142 898	205 823	0	0	0	0	179 005	214 513	-2,9	10,6
Refinación de petróleo	Barriles	85 490	95 044	96 730	70 429	87 012	94 364	91 864	87 626	98 914	103 529	87 658	93 344	87 052	1,8	2,1

Fuente: Dirección Regional de la Producción - Ucayali, Encuesta a Empresas Industriales.

**Cuadro N° 12**

**UCAYALI : ARRIBOS Y PERNOCTACIONES A LOS ESTABLECIMIENTOS DE HOSPEDAJE 2004-2005**

(Número)

	2004											TOTAL 2 004	2005		Vari.% 2005/2004	
	Feb.	Mar.	Abr.	May.	Jun.	Jul.	Ago.	Set.	Oct.	Nov.	Dic.		Ene.	Feb.	Feb.	Ene.Feb.
<b>ARRIBOS</b>	<u>6 284</u>	<u>6 567</u>	<u>5 946</u>	<u>6 873</u>	<u>7 826</u>	<u>7 651</u>	<u>7 968</u>	<u>7 801</u>	<u>8 104</u>	<u>7 187</u>	<u>7 409</u>	<u>86 857</u>	<u>7 781</u>	<u>7 763</u>	<u>23,5</u>	<u>14,9</u>
Nacionales	6 120	6 358	5 841	6 653	7 591	7 417	7 702	7 583	7 912	7 033	7 231	84 519	7 548	7 496	22,5	14,0
Extranjeros	164	209	105	220	235	234	266	218	192	154	178	2 338	233	267	62,8	52,9
<b>PERNOCTACIONES</b>	<u>11 667</u>	<u>12 957</u>	<u>11 539</u>	<u>13 063</u>	<u>15 104</u>	<u>15 387</u>	<u>16 038</u>	<u>15 241</u>	<u>16 139</u>	<u>14 394</u>	<u>13 544</u>	<u>167 371</u>	<u>14 446</u>	<u>14 755</u>	<u>26,5</u>	<u>21,8</u>
Nacionales	11 272	12 325	11 336	12 599	14 487	14 689	15 326	14 878	15 772	14 021	13 130	161 646	13 940	14 175	25,8	21,8
Extranjeros	395	632	203	464	617	698	712	363	367	373	414	5 725	506	580	46,8	23,1

Fuente: Dirección Regional de Comercio Exterior y Turismo- Ucayali



**Cuadro N° 13**  
**UCAYALI: RECAUDACION TRIBUTARIA 2004-2005**  
**( Miles de nuevos soles)**

	2 004												2 005		Var.% 2005/2004	
	Feb.	Mar.	Abr.	May.	Jun.	Jul.	Ago.	Set.	Oct.	Nov.	Dic.	Ene.	Feb.	Feb.	Ene. - Feb.	
<b>Total Recaudación (I+II)</b>	<b><u>8 558</u></b>	<b><u>12 657</u></b>	<b><u>17 735</u></b>	<b><u>11 274</u></b>	<b><u>12 225</u></b>	<b><u>12 888</u></b>	<b><u>14 819</u></b>	<b><u>13 687</u></b>	<b><u>11 335</u></b>	<b><u>14 147</u></b>	<b><u>8 833</u></b>	<b><u>16 343</u></b>	<b><u>12 327</u></b>	<b><u>44,0</u></b>	<b><u>33,6</u></b>	
<b>I. Ingresos tributarios</b>	<b><u>8 512</u></b>	<b><u>12 558</u></b>	<b><u>17 624</u></b>	<b><u>11 195</u></b>	<b><u>12 130</u></b>	<b><u>12 769</u></b>	<b><u>14 728</u></b>	<b><u>13 561</u></b>	<b><u>11 243</u></b>	<b><u>14 061</u></b>	<b><u>8 794</u></b>	<b><u>16 295</u></b>	<b><u>12 256</u></b>	<b><u>44,0</u></b>	<b><u>33,6</u></b>	
1. Impuesto a la Renta	3 263	5 695	9 864	3 958	4 061	3 829	4 962	4 087	4 236	4 190	2 942	5 200	4 511	38,2	27,6	
2. Impuesto a las importaciones	7	3	11	6	11	17	8	15	10	5	12	6	7	0,0	-59,4	
3. Impuesto general a las ventas	<u>894</u>	<u>1 700</u>	<u>2 075</u>	<u>1 967</u>	<u>1 710</u>	<u>4 123</u>	<u>2 714</u>	<u>3 041</u>	<u>2 831</u>	<u>3 143</u>	<u>1 220</u>	<u>2 473</u>	<u>2 722</u>	<u>204,5</u>	<u>36,7</u>	
- interno	892	1 699	2 049	1 963	1 682	4 116	2 700	3 029	2 823	3 136	1 209	2 468	2 717	204,6	37,7	
- importaciones	2	1	23	4	25	6	12	11	7	6	10	4	5	150,0	-71,0	
- Promoción municipal	0	0	3	0	3	1	2	1	1	1	1	1	0	+	-75,0	
4. Impuesto Selectivo al Consumo	4 046	4 803	5 286	4 915	5 992	3 089	6 617	6 089	3 856	5 507	4 292	8 010	4 750	17,4	37,3	
5. Otros ingresos tributarios	302	357	388	349	356	1 711	427	329	310	1 216	328	606	266	-11,9	38,0	
<b>II. Ingresos no tributarios</b>	<b><u>46</u></b>	<b><u>99</u></b>	<b><u>111</u></b>	<b><u>79</u></b>	<b><u>95</u></b>	<b><u>119</u></b>	<b><u>91</u></b>	<b><u>126</u></b>	<b><u>92</u></b>	<b><u>86</u></b>	<b><u>39</u></b>	<b><u>48</u></b>	<b><u>71</u></b>	<b><u>54,3</u></b>	<b><u>29,3</u></b>	

Fuente: SUNAT-Aduanas Oficina Zonal Pucallpa.

**Cuadro N° 14**

**UCAYALI: SALDO DE DEPOSITOS DEL SISTEMA FINANCIERO DE PUCALLPA 2004 - 2005**

( Miles de nuevos soles)

	2004												2005		Var. %	
	Feb.	Mar.	Abr.	May.	Jun.	Jul.	Ago.	Set.	Oct.	Nov.	Dic.	Ene.	Feb.	Mes	Anual	
<b><u>TOTAL SISTEMA FINANCIERO</u></b>	<b><u>158 549</u></b>	<b><u>161 754</u></b>	<b><u>157 304</u></b>	<b><u>160 751</u></b>	<b><u>167 556</u></b>	<b><u>170 249</u></b>	<b><u>171 081</u></b>	<b><u>179 158</u></b>	<b><u>194 123</u></b>	<b><u>199 939</u></b>	<b><u>210 385</u></b>	<b><u>211 177</u></b>	<b><u>207 565</u></b>	<b><u>-1,7</u></b>	<b><u>30,9</u></b>	
<b><u>A. EMPRESAS BANCARIAS</u></b>	<b><u>153 709</u></b>	<b><u>156 695</u></b>	<b><u>152 262</u></b>	<b><u>155 532</u></b>	<b><u>162 271</u></b>	<b><u>164 150</u></b>	<b><u>164 572</u></b>	<b><u>172 264</u></b>	<b><u>187 302</u></b>	<b><u>193 110</u></b>	<b><u>203 778</u></b>	<b><u>204 772</u></b>	<b><u>200 884</u></b>	<b><u>-1,9</u></b>	<b><u>30,7</u></b>	
Continental	68 500	72 368	65 098	66 631	72 377	72 699	69 099	72 341	87 191	86 771	89 884	91 859	86 255	-6,1	25,9	
Crédito*	69 840	67 780	69 741	71 090	70 660	70 398	75 159	73 568	73 401	79 085	78 203	76 388	79 175	3,6	13,4	
Interbank	14 591	15 818	16 604	17 145	18 575	19 255	19 529	25 623	25 874	24 999	26 384	26 747	26 609	-0,5	82,4	
Wiese	n.d.	n.d.	n.d.	n.d.	n.d.	n.d.	n.d.	n.d.	n.d.	n.d.	8 135	8 617	7 666	-11,0	-	
Trabajo	691	730	699	618	660	761	772	732	818	1 141	1 172	1 128	1 092	-3,2	58,1	
Nación	87	0	120	48	0	1 037	12	0	17	1 115	0	32	87	169,6	-0,2	
<b><u>B. EMPRESAS NO BANCARIAS</u></b>	<b><u>4 840</u></b>	<b><u>5 059</u></b>	<b><u>5 042</u></b>	<b><u>5 219</u></b>	<b><u>5 285</u></b>	<b><u>6 099</u></b>	<b><u>6 509</u></b>	<b><u>6 894</u></b>	<b><u>6 822</u></b>	<b><u>6 829</u></b>	<b><u>6 606</u></b>	<b><u>6 405</u></b>	<b><u>6 681</u></b>	<b><u>4,3</u></b>	<b><u>38,0</u></b>	
C. M. Maynas	4 834	5 059	5 042	5 219	5 285	6 099	6 509	6 894	6 822	6 829	6 606	6 405	6 681	4,3	38,2	
Financiera Solución	6	0	0	0	0	0	0	0	0	0	0	0	0	-	-100,0	

Fuente: Empresas Financieras.

\* Preliminar.

**Cuadro N° 15**

**UCAYALI: SALDO DE DEPOSITOS DEL SISTEMA FINANCIERO DE PUCALLPA, SEGUN TIPO 2004 - 2005**

( Miles de nuevos soles).

	2004											2005		Var. %	
	Feb.	Mar	Abr.	May.	Jun.	Jul.	Ago.	Set.	Oct.	Nov.	Dic.	Ene.	Feb.	Mes	Annual
<b><u>TOTAL DEPÓSITOS</u></b>	<b><u>158 549</u></b>	<b><u>161 754</u></b>	<b><u>157 304</u></b>	<b><u>160 751</u></b>	<b><u>167 556</u></b>	<b><u>170 249</u></b>	<b><u>171 081</u></b>	<b><u>179 158</u></b>	<b><u>194 123</u></b>	<b><u>199 939</u></b>	<b><u>210 385</u></b>	<b><u>211 177</u></b>	<b><u>207 565</u></b>	<b><u>-1,7</u></b>	<b><u>30,9</u></b>
<b><u>A. DEPÓSITOS A LA VISTA</u></b>	<b><u>78 873</u></b>	<b><u>82 353</u></b>	<b><u>77 117</u></b>	<b><u>80 068</u></b>	<b><u>90 899</u></b>	<b><u>94 025</u></b>	<b><u>94 598</u></b>	<b><u>99 174</u></b>	<b><u>97 437</u></b>	<b><u>105 482</u></b>	<b><u>111 826</u></b>	<b><u>106 770</u></b>	<b><u>105 161</u></b>	<b><u>-1,5</u></b>	<b><u>33,3</u></b>
Empresas Bancarias	78 780	82 349	76 989	80 016	90 893	92 984	94 582	99 171	97 409	104 362	111 822	106 738	105 075	-1,6	33,4
Empresas No Bancarias	6	4	9	4	6	3	4	4	10	5	5	0	0	-	-100,0
Banco de la Nación	87	0	120	48	0	1 037	12	0	17	1 115	0	32	87	169,6	-0,2
<b><u>B. DEPÓSITOS DE AHORRO</u></b>	<b><u>40 206</u></b>	<b><u>40 329</u></b>	<b><u>40 770</u></b>	<b><u>41 618</u></b>	<b><u>37 679</u></b>	<b><u>37 846</u></b>	<b><u>38 187</u></b>	<b><u>37 895</u></b>	<b><u>40 890</u></b>	<b><u>41 159</u></b>	<b><u>44 903</u></b>	<b><u>43 223</u></b>	<b><u>42 670</u></b>	<b><u>-1,3</u></b>	<b><u>6,1</u></b>
Empresas Bancarias	38 771	38 814	39 432	40 153	36 255	36 236	36 620	36 113	38 504	38 861	42 842	41 401	40 721	-1,6	5,0
Empresas No Bancarias	1 435	1 516	1 338	1 464	1 424	1 610	1 568	1 782	2 386	2 298	2 061	1 822	1 949	7,0	35,9
<b><u>C. DEPÓSITOS A PLAZO</u></b>	<b><u>39 471</u></b>	<b><u>39 071</u></b>	<b><u>39 417</u></b>	<b><u>39 066</u></b>	<b><u>38 977</u></b>	<b><u>38 378</u></b>	<b><u>38 296</u></b>	<b><u>42 089</u></b>	<b><u>55 796</u></b>	<b><u>53 298</u></b>	<b><u>53 655</u></b>	<b><u>61 185</u></b>	<b><u>59 734</u></b>	<b><u>-2,4</u></b>	<b><u>51,3</u></b>
Empresas Bancarias	36 071	35 532	35 722	35 315	35 123	33 893	33 358	36 980	51 371	48 772	49 114	56 602	55 002	-2,8	52,5
Empresas No Bancarias	3 400	3 540	3 695	3 751	3 855	4 486	4 938	5 109	4 425	4 526	4 541	4 583	4 732	3,3	39,2

Fuente: Empresas Financieras.

**Cuadro N° 16**

**UCA YALI: SALDO DE DEPOSITOS DEL SISTEMA FINANCIERO DE PUCALLPA, SEGUN MONEDAS 2004 - 2005**

( Miles de nuevos soles).

	2004											2005		Var. %	
	Feb.	Mar.	Abr.	May.	Jun.	Jul.	Ago.	Set.	Oct.	Nov.	Dic.	Ene.	Feb.	Mes	Anual
<b><u>TOTAL DEPÓSITOS</u></b>	<b><u>158 549</u></b>	<b><u>161 754</u></b>	<b><u>157 304</u></b>	<b><u>160 751</u></b>	<b><u>167 556</u></b>	<b><u>170 249</u></b>	<b><u>171 081</u></b>	<b><u>179 158</u></b>	<b><u>194 123</u></b>	<b><u>199 939</u></b>	<b><u>210 385</u></b>	<b><u>211 177</u></b>	<b><u>207 565</u></b>	<b><u>-1,7</u></b>	<b><u>30,9</u></b>
<b><u>A. MONEDA NACIONAL</u></b>	<b><u>87 582</u></b>	<b><u>90 414</u></b>	<b><u>86 056</u></b>	<b><u>88 696</u></b>	<b><u>93 393</u></b>	<b><u>94 729</u></b>	<b><u>95 576</u></b>	<b><u>106 252</u></b>	<b><u>116 430</u></b>	<b><u>122 937</u></b>	<b><u>133 987</u></b>	<b><u>134 692</u></b>	<b><u>129 258</u></b>	<b><u>-4,0</u></b>	<b><u>47,6</u></b>
Depósitos Vista	64 199	64 917	61 723	64 390	69 776	70 898	70 711	76 614	77 872	85 565	93 258	89 028	84 822	-4,7	32,1
Depósitos de Ahorro	17 050	18 872	17 664	17 718	16 971	17 045	17 810	18 136	21 305	21 003	23 841	23 055	22 237	-3,5	30,4
Depósitos a Plazo	6 334	6 626	6 669	6 589	6 646	6 785	7 055	11 502	17 253	16 369	16 888	22 610	22 199	-1,8	250,5
<b><u>B. MONEDA EXTRANJERA</u></b>	<b><u>70 967</u></b>	<b><u>71 339</u></b>	<b><u>71 248</u></b>	<b><u>72 055</u></b>	<b><u>74 162</u></b>	<b><u>75 520</u></b>	<b><u>75 505</u></b>	<b><u>72 906</u></b>	<b><u>77 694</u></b>	<b><u>77 003</u></b>	<b><u>76 398</u></b>	<b><u>76 485</u></b>	<b><u>78 307</u></b>	<b><u>2,4</u></b>	<b><u>10,3</u></b>
Depósitos Vista	14 674	17 436	15 394	15 678	21 124	23 126	23 887	22 561	19 565	19 918	18 568	17 742	20 339	14,6	38,6
Depósitos de Ahorro	23 156	21 458	23 106	23 900	20 708	20 801	20 377	19 759	19 585	20 157	21 062	20 168	20 433	1,3	-11,8
Depósitos a Plazo	33 137	32 446	32 748	32 477	32 331	31 593	31 241	30 586	38 544	36 928	36 767	38 575	37 535	-2,7	13,3

Fuente: Empresas Financieras.

**Cuadro N° 17**

**UCAYALI: SALDO DE COLOCACIONES DEL SISTEMA FINANCIERO DE PUCALLPA 2004 - 2005**

( Miles de nuevos soles).

	2004												2005		Var. %	
	Feb.	Mar.	Abr.	May.	Jun.	Jul.	Ago.	Set.	Oct.	Nov.	Dic.	Ene.	Feb.	Mes	Anual	
<b><u>TOTAL SISTEMA FINANCIERO</u></b>	<b><u>101 570</u></b>	<b><u>99 606</u></b>	<b><u>101 993</u></b>	<b><u>101 630</u></b>	<b><u>99 970</u></b>	<b><u>101 965</u></b>	<b><u>103 683</u></b>	<b><u>105 004</u></b>	<b><u>103 269</u></b>	<b><u>105 635</u></b>	<b><u>105 774</u></b>	<b><u>105 075</u></b>	<b><u>106 618</u></b>	<b><u>1,5</u></b>	<b><u>5,0</u></b>	
Moneda Nacional	66 454	65 853	66 638	66 004	66 306	66 499	67 329	67 749	67 372	65 088	67 049	66 816	68 828	3,0	3,6	
Moneda Extranjera	35 116	33 753	35 356	35 626	33 664	35 466	36 354	37 255	35 896	40 548	38 726	38 259	37 790	-1,2	7,6	
<b><u>TOTAL SISTEMA BANCARIO</u></b>	<b><u>84 646</u></b>	<b><u>91 563</u></b>	<b><u>93 569</u></b>	<b><u>92 695</u></b>	<b><u>90 936</u></b>	<b><u>92 361</u></b>	<b><u>93 416</u></b>	<b><u>94 000</u></b>	<b><u>91 459</u></b>	<b><u>92 897</u></b>	<b><u>92 581</u></b>	<b><u>91 869</u></b>	<b><u>93 068</u></b>	<b><u>1,3</u></b>	<b><u>9,9</u></b>	
Continental	29 274	29 855	30 721	31 182	30 668	29 661	29 134	29 729	29 234	31 766	31 702	30 262	30 485	0,7	4,1	
Crédito*	13 591	20 834	21 222	20 392	20 085	22 112	23 979	24 493	22 997	23 324	21 853	22 146	21 703	-2,0	59,7	
Interbank	23 659	22 584	23 056	22 294	21 323	21 552	20 942	20 418	19 832	19 120	18 213	17 916	18 366	2,5	-22,4	
Wiese	n.d.	n.d.	n.d.	n.d.	n.d.	n.d.	n.d.	n.d.	n.d.	n.d.	2 073	2 872	3 933	36,9	-	
Trabajo	18 122	18 290	18 570	18 828	18 859	19 036	19 361	19 361	19 396	18 686	18 741	18 672	18 581	-0,5	2,5	
<b><u>TOTAL SISTEMA NO BANCARIO</u></b>	<b><u>16 924</u></b>	<b><u>8 043</u></b>	<b><u>8 425</u></b>	<b><u>8 935</u></b>	<b><u>9 034</u></b>	<b><u>9 604</u></b>	<b><u>10 267</u></b>	<b><u>11 004</u></b>	<b><u>11 809</u></b>	<b><u>12 739</u></b>	<b><u>13 193</u></b>	<b><u>13 206</u></b>	<b><u>13 550</u></b>	<b><u>2,6</u></b>	<b><u>-19,9</u></b>	
C. M. Maynas	8 021	8 043	8 425	8 935	9 034	9 604	10 267	11 004	11 809	12 739	13 193	13 206	13 550	2,6	68,9	
Financiera Solución	8 903	0	0	0	0	0	0	0	0	0	0	0	0	-	-100,0	

Fuente: Empresas Financieras.

\* Preliminar.

**Cuadro N° 18**  
**UCAYALI : RATIO DE CARTERA PESADA DEL SISTEMA FINANCIERO 2004 - 2005**  
**(En porcentaje)**

	2004											2005	
	Feb.	Mar.	Abr.	May.	Jun.	Jul.	Ago.	Set.	Oct.	Nov.	Dic.	Ene.	Feb.
<b><u>SISTEMA FINANCIERO</u></b>	<b><u>8,2</u></b>	<b><u>7,5</u></b>	<b><u>7,7</u></b>	<b><u>7,6</u></b>	<b><u>6,8</u></b>	<b><u>8,9</u></b>	<b><u>6,5</u></b>	<b><u>6,3</u></b>	<b><u>6,6</u></b>	<b><u>8,4</u></b>	<b><u>8,4</u></b>	<b><u>10,7</u></b>	<b><u>8,7</u></b>
<b><u>A. EMPRESAS BANCARIAS</u></b>	<b><u>8,8</u></b>	<b><u>7,6</u></b>	<b><u>7,8</u></b>	<b><u>7,8</u></b>	<b><u>6,8</u></b>	<b><u>9,2</u></b>	<b><u>6,5</u></b>	<b><u>6,4</u></b>	<b><u>6,8</u></b>	<b><u>8,9</u></b>	<b><u>9,0</u></b>	<b><u>11,5</u></b>	<b><u>9,0</u></b>
Continental	4,2	4,1	4,0	4,0	1,9	1,9	2,1	2,1	2,4	2,0	2,0	2,2	2,1
Crédito*	32,3	3,4	4,7	4,3	3,4	13,8	3,0	2,9	4,0	4,9	4,8	14,4	4,3
Interbank	23,2	20,5	20,3	20,9	21,8	21,3	21,4	21,5	22,0	22,7	23,7	24,1	23,4
Wiese	n.d	n.d	n.d	n.d	n.d	n.d	n.d	n.d	n.d	n.d	1,8	1,4	0,4
Banco del Trabajo	2,4	2,2	2,1	2,1	1,6	1,5	1,4	1,4	1,3	11,6	12,0	12,6	13,1
<b><u>B. SISTEMA NO BANCARIO</u></b>	<b><u>4,9</u></b>	<b><u>6,0</u></b>	<b><u>6,1</u></b>	<b><u>5,7</u></b>	<b><u>6,9</u></b>	<b><u>6,4</u></b>	<b><u>5,9</u></b>	<b><u>5,3</u></b>	<b><u>5,1</u></b>	<b><u>4,6</u></b>	<b><u>4,7</u></b>	<b><u>4,9</u></b>	<b><u>6,7</u></b>
Caja Municipal	5,0	6,0	6,1	5,7	6,9	6,4	5,9	5,3	5,1	4,6	4,7	4,9	6,7
Financiera Solución	4,7	-	-	-	-	-	-	-	-	-	-	-	-

Fuente: Empresas Financieras.

\* Preliminar.

**CUADRO N° 19**  
**UCAYALI: EJECUCION DE INGRESOS DEL GOBIERNO REGIONAL 2004 - 2005 1/**  
**(En Miles nuevos soles)**

	2004											TOTAL 2004	2005		Var.% 2005/2004	
	Feb.	Mar.	Abr.	May.	Jun.	Jul.	Ago.	Set.	Oct.	Nov.	Dic.		Ene.	Feb.	Feb.	Ene.Feb.
<b>TOTAL DE INGRESOS DEL GOBIERNO REGIONAL</b>	<b>16 630</b>	<b>19 639</b>	<b>19 337</b>	<b>15 395</b>	<b>16 719</b>	<b>24 195</b>	<b>18 088</b>	<b>18 750</b>	<b>17 954</b>	<b>18 075</b>	<b>21 704</b>	<b>244 685</b>	<b>17 491</b>	<b>20 745</b>	<b>24,7</b>	<b>-30,3</b>
<b>RECURSOS ORDINARIOS</b>	<b>12 580</b>	<b>14 879</b>	<b>14 250</b>	<b>10 321</b>	<b>11 829</b>	<b>19 736</b>	<b>11 985</b>	<b>12 918</b>	<b>11 894</b>	<b>12 593</b>	<b>16 850</b>	<b>161 438</b>	<b>12 924</b>	<b>15 966</b>	<b>26,9</b>	<b>19,5</b>
Asignación Presupuestaria MEF	12 580	14 879	14 250	10 321	11 829	19 736	11 985	12 918	11 894	12 593	16 850	161 438	12 924	15 966	26,9	19,5
<b>INGRESOS CORRIENTES</b>	<b>3 638</b>	<b>3 047</b>	<b>3 615</b>	<b>3 507</b>	<b>3 840</b>	<b>3 965</b>	<b>4 445</b>	<b>4 467</b>	<b>4 664</b>	<b>4 446</b>	<b>3 682</b>	<b>46 815</b>	<b>3 307</b>	<b>3 486</b>	<b>-4,2</b>	<b>-4,8</b>
Tasas	113	119	285	66	28	259	83	230	79	72	113	1 604	104	93	-18,0	-27,3
Venta de Bienes	207	223	202	173	148	268	332	229	240	170	217	2 597	237	239	15,2	20,4
Prestación de Servicios	236	233	190	175	189	297	516	268	330	188	281	3 140	329	281	19,1	29,0
Rentas de la Propiedad	2 813	2 471	2 938	3 093	3 473	3 132	3 438	3 706	4 009	3 996	3 058	39 039	2 496	2 854	1,5	-6,5
Multas, sanciones y Otros	33	0	0	0	2	8	50	30	3	18	13	162	24	14	-56,1	1,3
Otros Ingresos Corrientes	236	1	0	0	0	1	26	4	3	2	0	273	117	5	-97,9	-48,5
<b>INGRESOS DE CAPITAL</b>	<b>8</b>	<b>5</b>	<b>0</b>	<b>0</b>	<b>0</b>	<b>3</b>	<b>14</b>	<b>5</b>	<b>8</b>	<b>3</b>	<b>0</b>	<b>53</b>	<b>4</b>	<b>4</b>	<b>-52,7</b>	<b>-47,1</b>
Venta de Activos	0	0	0	0	0	3	0	0	0	0	0	3	0	0	-	-
Amortización de Préstamos	8	5	0	0	0	0	14	5	8	3	0	50	4	4	-52,7	-47,1
<b>TRANSFERENCIAS</b>	<b>404</b>	<b>1 708</b>	<b>1 472</b>	<b>1 567</b>	<b>1 050</b>	<b>491</b>	<b>1 644</b>	<b>1 360</b>	<b>1 388</b>	<b>1 033</b>	<b>1 172</b>	<b>14 093</b>	<b>1 256</b>	<b>1 289</b>	<b>219,1</b>	<b>110,7</b>
Transferencias	404	1 708	1 472	1 567	1 050	491	1 644	1 360	1 388	1 033	1 172	14 093	1 256	1 289	219,1	110,7
<b>FINANCIAMIENTO</b>	<b>0</b>	<b>0</b>	<b>0</b>	<b>0</b>	<b>0</b>	<b>0</b>	<b>0</b>	<b>0</b>	<b>0</b>	<b>0</b>	<b>0</b>	<b>22 286</b>	<b>0</b>	<b>0</b>	<b>-</b>	<b>-100,0</b>
Saldo de Balance	0	0	0	0	0	0	0	0	0	0	0	22 286	0	0	-	-100,0
<b>INGRESOS POR FUENTE DE FINANCIAMIENTO</b>	<b>16 630</b>	<b>19 639</b>	<b>19 337</b>	<b>15 395</b>	<b>16 719</b>	<b>24 195</b>	<b>18 088</b>	<b>18 750</b>	<b>17 954</b>	<b>18 075</b>	<b>21 704</b>	<b>244 685</b>	<b>17 491</b>	<b>20 745</b>	<b>24,7</b>	<b>-30,3</b>
Recursos Ordinarios (Asig. Presupuestaria MEF)	12 580	14 879	14 250	10 321	11 829	19 736	11 985	12 918	11 894	12 593	16 850	161 438	12 924	15 966	26,9	19,5
Canon y sobrecanon	2 964	2 460	2 926	3 086	3 459	3 122	3 397	3 680	3 984	3 961	3 052	59 254	2 602	2 855	-3,7	-79,1
Recursos Directamente Recaudados	627	590	689	421	380	846	1 061	792	689	488	632	9 563	709	635	1,2	-54,8
Donaciones y Transferencias	208	1 228	720	1 001	194	320	865	311	260	168	137	6 016	394	427	105,3	1,3
Recursos por Privatización y Concesiones	0	0	0	0	0	0	0	0	0	0	0	0	0	0	-	-
Fondo de Compensación Regional	250	480	752	565	857	171	779	1 049	1 128	865	1 035	8 414	862	862	244,2	134,9

Fuente: Gerencia de Planificación y Presupuesto - Gobierno Regional de Ucayali.

1 / Preliminar.

**CUADRO N° 20**

**UCAYALI: EJECUCIÓN DE GASTOS DEL GOBIERNO REGIONAL 2004 - 2005 1/**

**(En Miles nuevos soles)**

	2004											TOTAL 2004	2005		Var.% 2004/2005	
	Feb.	Mar.	Abr.	May.	Jun.	Jul.	Ago.	Set.	Oct.	Nov.	Dic.		Ene.	Feb.	Feb.	Ene.-Feb.
<b>TOTAL DE GASTOS DEL GOBIERNO REGIONAL</b>	<b>15 277</b>	<b>19 628</b>	<b>21 342</b>	<b>15 268</b>	<b>16 603</b>	<b>24 785</b>	<b>16 671</b>	<b>17 888</b>	<b>17 883</b>	<b>18 109</b>	<b>26 291</b>	<b>224 235</b>	<b>15 012</b>	<b>19 683</b>	<b>28,8</b>	<b>16,6</b>
<b>GASTOS CORRIENTES</b>	<b>13 928</b>	<b>16 384</b>	<b>16 330</b>	<b>12 493</b>	<b>13 060</b>	<b>21 665</b>	<b>13 593</b>	<b>14 290</b>	<b>13 316</b>	<b>14 115</b>	<b>19 060</b>	<b>180 971</b>	<b>13 824</b>	<b>17 503</b>	<b>25,7</b>	<b>17,5</b>
Personal y Obligaciones	10 549	12 940	11 358	8 836	9 791	17 210	9 916	10 817	9 880	10 375	13 960	135 407	10 966	13 410	27,1	19,9
Obligaciones Previsionales	1 445	1 362	2 166	1 362	1 362	1 866	1 390	1 395	1 416	1 589	1 829	18 546	1 430	2 007	38,9	22,4
Bienes y Servicios	1 810	2 040	2 581	2 136	1 868	2 274	2 060	2 035	1 941	2 069	3 156	25 517	1 362	1 968	8,7	-0,8
Otros Gastos Corrientes	124	42	225	159	39	315	227	43	79	82	115	1 501	66	118	-4,8	5,1
<b>GASTOS DE CAPITAL</b>	<b>1 349</b>	<b>3 244</b>	<b>5 012</b>	<b>2 775</b>	<b>3 543</b>	<b>3 120</b>	<b>3 078</b>	<b>3 598</b>	<b>4 567</b>	<b>3 994</b>	<b>7 231</b>	<b>43 264</b>	<b>1 188</b>	<b>2 180</b>	<b>61,6</b>	<b>8,6</b>
Inversiones	1 319	3 224	4 898	2 643	3 514	2 992	2 958	3 540	4 527	3 916	7 145	42 408	1 157	2 073	57,2	5,9
Inversiones Financieras	0	0	0	0	0	0	0	0	0	0	0	0	0	0	-	-
Otros Gastos de Capital	30	20	114	132	29	128	120	58	40	78	86	856	31	107	256,7	170,6
<b>SERVICIO DE LA DEUDA</b>	<b>0</b>	<b>0</b>	<b>0</b>	<b>0</b>	<b>0</b>	<b>0</b>	<b>0</b>	<b>0</b>	<b>0</b>	<b>0</b>	<b>0</b>	<b>0</b>	<b>0</b>	<b>0</b>	<b>-</b>	<b>-</b>
Intereses	0	0	0	0	0	0	0	0	0	0	0	0	0	0	-	-
Amortización	0	0	0	0	0	0	0	0	0	0	0	0	0	0	-	-
<b>GASTOS POR FUENTE DE FINANCIAMIENTO</b>	<b>15 277</b>	<b>19 628</b>	<b>21 342</b>	<b>15 268</b>	<b>16 603</b>	<b>24 785</b>	<b>16 671</b>	<b>17 888</b>	<b>17 883</b>	<b>18 109</b>	<b>26 291</b>	<b>224 235</b>	<b>15 012</b>	<b>19 683</b>	<b>28,8</b>	<b>16,6</b>
Recursos Ordinarios	12 580	14 879	14 250	10 321	11 829	19 736	11 985	12 918	11 894	12 593	16 850	161 438	12 924	15 966	26,9	19,5
Canon y sobrecanon	1 495	3 252	4 693	2 720	3 078	2 999	3 000	3 186	3 441	3 989	5 903	39 374	1 507	1 960	31,1	11,3
Recursos Directamente Recaudados	595	632	747	669	618	657	682	568	913	773	1 744	9 258	576	636	7,0	-3,5
Donaciones y Transferencias	359	394	901	1 116	234	914	525	289	249	316	348	5 767	0	579	61,4	20,2
Recursos por Privatización y Concesiones	0	0	0	0	0	0	0	0	0	0	0	0	0	0	-	-
Fondo de Compensacion Regional	250	471	752	442	844	480	480	927	1 385	439	1 447	8 399	5	542	117,2	-25,4

Fuente: Gerencia de Planificación y Presupuesto - Gobierno Regional de Ucayali.

1 / Preliminar.



**CUADRO N° 21**

**UCAYALI: PROGRAMA DE INVERSIONES DEL GOBIERNO REGIONAL 2004 - 2005 1/.**

**(En Miles nuevos soles)**

	2004											TOTAL 2004	2005		Varia.% 2005/2004	
	Feb.	Mar.	Abr.	May.	Jun.	Jul.	Ago.	Set.	Oct.	Nov.	Dic.		Ene.	Feb.	Feb.	Ene.-Feb.
<b>TOTAL DE INVERSIONES POR SECTORES</b>	<b>1 320</b>	<b>3 221</b>	<b>4 899</b>	<b>2 809</b>	<b>3 514</b>	<b>2 992</b>	<b>2 958</b>	<b>3 538</b>	<b>4 527</b>	<b>3 918</b>	<b>7 145</b>	<b>42 572</b>	<b>1 157</b>	<b>2 073</b>	<b>57,0</b>	<b>5,9</b>
ADMINISTRACIÓN Y PLANEAMIENTO	317	540	2 181	301	303	579	421	328	320	420	775	6 847	501	533	68,1	52,3
AGRARIA	21	19	62	28	117	212	149	108	96	115	738	1 700	0	97	361,9	73,2
ASISTENCIA Y PREVISIÓN SOCIAL	17	8	8	0	161	71	33	33	28	5	53	434	0	0	-100,0	-100,0
COMUNICACIONES	0	0	0	0	0	60	67	0	50	33	92	302	0	0	-	-
EDUCACIÓN Y CULTURA	252	474	537	259	951	509	861	1 302	717	964	3 013	10 312	238	311	23,4	-24,3
ENERGÍA Y RECURSOS MINERALES	361	929	869	525	305	305	406	519	602	277	358	5 843	4	219	-39,3	-70,2
INDUSTRIA, COMERCIO Y SERVICIOS	21	20	7	44	37	57	164	84	194	96	198	925	8	49	133,3	137,5
PESCA	44	311	55	12	7	56	18	63	48	65	38	761	20	20	-54,5	-54,5
SALUD Y SANEAMIENTO	0	129	274	246	52	363	256	129	365	496	474	2 872	211	579	-	797,7
TRABAJO	0	10	40	0	91	69	1	10	57	40	28	346	0	0	-	-
TRANSPORTE	287	745	866	1 394	1 485	711	582	962	2 050	1 407	1 378	12 189	175	265	-7,7	-27,8
VIVIENDA Y DESARROLLO URBANO	0	36	0	0	5	0	0	0	0	0	0	41	0	0	-	-

Fuente: Gerencia de Palnificación y Presupuesto - Gobierno Regional de Ucayali.

1 / Preliminar.