

## PRESENTACIÓN

En diciembre, la **inflación** de la ciudad de Pucallpa fue 0,15 por ciento, con lo cual la tasa anual se ubicó en 2,26 por ciento. La variación mensual fue determinada por el aumento de precios de frutas, pescados y mariscos, energía eléctrica y combustibles para el hogar; cuyo impacto fue aminorado por la disminución en tubérculos y raíces, hortalizas y legumbres frescas, y servicio telefónico, entre los de mayor incidencia.

El **tipo de cambio** venta continuó su tendencia decreciente, en diciembre se ubicó en S/. 3,282 por US dólar, lo que significó una apreciación mensual de 0,9 por ciento y anual de 5,5 por ciento. El tipo de cambio real bilateral también se apreció 1,2 por ciento, mientras volvió a depreciarse el multilateral 0,9 por ciento.

El VBP **agropecuaria** aumentó 13,4 por ciento respecto a diciembre 2003, debido al buen desempeño de los subsectores agrícola (14,8 por ciento) y pecuario (7,0 por ciento). El crecimiento agrícola se atribuyó al mayor volumen de producción de los cultivos de importancia regional, como arroz, plátano, yuca, caña de azúcar y palma aceitera. Asimismo, la expansión pecuaria se debió a la mayor producción de carne, leche y huevos. El VBP del 2004 se incrementó 12,0 por ciento con relación al año anterior, gracias al mejor desempeño agrícola y pecuario. En el sector **pesca**, el desembarque de pescado para consumo humano creció 6,6 por ciento con relación a diciembre 2003, debido a que aumentó el abastecimiento de pescado seco salado.

La producción mensual de **petróleo** crudo continuó decreciendo, esta vez bajó 6,7 por ciento con relación a diciembre 2003, debido a la menor extracción de todos los lotes en producción. En cuanto a la extracción mensual de **gas natural** disminuyó 18,1 por ciento, por menor demanda. La producción de petróleo acumulada a diciembre continuó su tendencia a la baja, esta vez disminuyó 3,4 por ciento. La de gas natural en cambio aumentó 33,2 por ciento frente a la producción anual del 2003.

La **manufactura** registró crecimiento en aserrado de madera, tiplay y parquet, al incrementarse su demanda externa; también repuntó la producción de cerveza alentada por campaña de ventas; mientras la industria de láminas galvanizadas continuó paralizada. Por el contrario, cayó la producción de bebidas gaseosas y de refinados de petróleo. En cuanto a la producción acumulada en el 2004, creció la de transformación forestal, así como la producción de cerveza y calaminas; en cambio disminuyó la de bebidas gaseosas y refinados.

En **comercio exterior**, las compras registradas por la aduana local ascendieron a US\$ 18 mil, con lo cual las importaciones del 2004 totalizaron US\$ 85 mil, por la compra de bienes de capital. En diciembre no se registraron exportaciones, permaneciendo el valor acumulado en US\$ 134 mil. Cabe precisar que las empresas residentes en Pucallpa realizan sus exportaciones de productos forestales por la aduana del Callao.

El **sector turismo** mostró buen desempeño; así, los arribos registraron un crecimiento de 59 por ciento respecto a diciembre 2003. Lo mismo las pernoctaciones en 47 por ciento, crecimiento que obedeció principalmente a un factor estadístico derivado del mayor número de unidades informantes. El flujo de arribo acumulado a diciembre aumentó 77 por ciento, lo mismo el de pernoctaciones en 67 por ciento.

La **recaudación mensual** de tributos totalizó S/. 8,8 millones, habiendo minorado en S/. 3,2 millones (-27 por ciento) respecto a diciembre 2003. Hubo una reducción generalizada en todos los tributos internos. En cuanto a la recaudación anual (S/. 151,1 millones), aumentó en S/. 39,1 millones (35 por ciento) respecto al año anterior. La mejora se atribuyó al mayor rendimiento del IR, IGV interno, ISC y en el rubro Otros ingresos tributarios.

El saldo de **colocaciones** totalizó S/. 105,7 millones, lo que representó un crecimiento anual de 6,2 por ciento, equivalente a una expansión real de 2,6 por ciento, ante el incremento del crédito en moneda extranjera (12,2 por ciento), pues disminuyó en moneda nacional (-2,3 por ciento). La cartera pesada totalizó S/. 8,9 millones (8,4 por ciento de las colocaciones brutas). Por su parte, los **depósitos** ascendieron a S/. 212,3 millones, cifra mayor en 34 por ciento a la de diciembre 2003, lo que representó una expansión real de 30 por ciento.

Durante diciembre, la tasa de interés preferencial corporativa en M/N permaneció estable en 3,8 por ciento, mientras subió la de moneda extranjera a 2,6 por ciento. La tasa promedio de sobregiros en soles aumentó a 57,9 por ciento; sin embargo, en dólares disminuyó de 22,6 a 21,2 por ciento. La tasa activa en moneda nacional aumentó a 25,4 por ciento, mientras en moneda extranjera bajó a 9,2 por ciento. En cuanto a las tasas pasivas, permanecieron en su mismo nivel, tanto en soles como en dólares (2,5 y 1,2 por ciento, respectivamente).

En diciembre, la ejecución presupuestal del gobierno regional de Ucayali, registró ingresos y gastos por importes de S/. 21,7 y S/. 26,3 millones, respectivamente. Con ello los ingresos acumulados durante el 2004 totalizaron S/. 244,7 millones y los gastos ascendieron a S/. 224,2 millones. Los mayores ingresos anuales provinieron de la asignación presupuestaria del MEF, y canon petrolero. En cuanto a los gastos, 81 por ciento se destinó a gastos corrientes y el restante 19 por ciento a gastos de capital; sin embargo, este último registró un mayor crecimiento relativo (69 por ciento). En cuanto a la inversión regional, se ejecutó S/. 7,1 millones en diciembre, cifra inferior en 11,8 por ciento respecto a la registrada el 2003, ante los menores recursos destinados a los sectores energía, salud, trabajo y transporte. Con ello, la ejecución acumulada a diciembre llegó a S/. 42,6 millones, superior en 69 por ciento respecto al año anterior.

## I. INFLACIÓN Y TIPO DE CAMBIO

### 1. Inflación

En diciembre, la inflación de la ciudad de Pucallpa fue de 0,15 por ciento con lo cual la tasa anual se ubicó en 2,26 por ciento. La variación mensual se debió al incremento de los precios de las frutas (12 por ciento), pescados y mariscos (2,5 por ciento), combustibles para el hogar (1,6 por ciento) y energía eléctrica (0,5 por ciento), principalmente; contrarrestado por la disminución en tubérculos y raíces (-13 por ciento), hortalizas y legumbres frescas (-2,3 por ciento) y servicio telefónico (-1,6 por ciento).

La inflación anual (2,26 por ciento) se explicó por el aumento de precios en combustibles para el hogar (18 por ciento), pescados y mariscos (17 por ciento), combustibles y lubricantes para vehículos (17 por ciento) y frutas (13 por ciento). Este comportamiento positivo fue contrarrestado por la reducción del precio de tubérculos y raíces (-29 por ciento), azúcar (-11 por ciento), café, té y cacao (-9 por ciento) y hortalizas y legumbres frescas (-7 por ciento), entre los que tuvieron mayor incidencia.

**PUCALLPA: TASA DE INFLACIÓN MENSUAL Y ACUMULADA**  
(Variación porcentual)

Grandes grupos de consumo	Dic. 2003	Dic. 2004	Acumulada	Anual
<b>Índice General</b>	<b>0,72</b>	<b>0,15</b>	<b>2,26</b>	<b>2,26</b>
Alimentos y bebidas	1,08	-0,02	1,85	1,85
Vestido y calzado	0,29	0,00	1,89	1,89
Alquiler de vivienda combustible y electricidad	0,64	1,27	10,91	10,91
Muebles, enseres y mantenimiento de vivienda	0,00	0,00	0,84	0,84
Cuidado, conservación de la salud	0,00	0,00	0,30	0,30
Transportes y comunicaciones	0,22	0,19	0,61	0,61
Esparcimiento, diversión y servicios culturales	0,00	0,00	-0,16	-0,16
Otros bienes y servicios	0,00	0,00	-2,49	-2,49

Fuente: Oficina Departamental de Estadística e Informática de Ucayali.

### 2. Tipo de cambio

En diciembre, el tipo de cambio venta promedio alcanzó su mínimo nivel del 2004 (S/. 3,282 por US dólar), produciéndose una apreciación mensual de 0,9 por ciento y anual de 5,5 por ciento. El tipo de cambio real bilateral también se apreció 1,2 por ciento, mientras el multilateral se depreció 0,9 por ciento.

**TIPO DE CAMBIO BANCARIO**

	Tipo de cambio promedio 1/				Índice tipo de cambio real Var. % mensual	
	Compra	Venta	Var. % mensual	Var. % anualizada	Bilateral 2/	Multilateral 3/
<b>2003</b>	<b>3,478</b>	<b>3,479</b>				
Diciembre	3,471	3,472	-0,2	-1,2	-0,8	0,8
<b>2004</b>	<b>3,412</b>	<b>3,413</b>				
Enero	3,467	3,468	-0,1	-0,8	-0,2	1,4
Febrero	3,483	3,484	0,5	0,0	-0,1	-0,8
Marzo	3,464	3,466	-0,5	-0,4	-0,3	-1,4
Abril	3,469	3,470	0,1	0,1	0,5	0,2
Mayo	3,486	3,488	0,5	0,2	0,7	-1,2
Junio	3,476	3,478	-0,3	0,0	-0,5	0,1
Julio	3,440	3,442	-1,0	-0,9	-1,4	-0,3
Agosto	3,395	3,396	-1,3	-2,4	-1,3	-1,3
Setiembre	3,357	3,358	-1,1	-3,5	-0,9	-0,3
Octubre	3,320	3,322	-1,1	-4,5	-0,5	0,1
Noviembre	3,309	3,311	-0,3	-4,8	-0,6	1,4
Diciembre	3,280	3,282	-0,9	-5,5	-1,2	0,9

1/ Corresponde al Tipo de Cambio Bancario promedio mensual del Sistema Bancario.

2/ Considera el índice de precios de los Estados Unidos de América. Mide el grado de depreciación real (base 1994=100).

3/ Considera los índices de nuestros 20 principales socios comerciales. Mide el grado de depreciación real (base 1994=100).

## I. PRODUCCIÓN SECTORIAL

### 1. Producción agropecuaria

El clima de la región Ucayali se caracterizó por presentar días nublados con copiosas lluvias; sin embargo, el factor climático permitió el normal desarrollo de los cultivos y, sólo en algunos casos, obstaculizó las actividades agronómicas.

El VBP agropecuaria mostró un crecimiento de 13 por ciento respecto al resultado obtenido en diciembre 2003, ante la evolución positiva tanto de la parte agrícola (15 por ciento) como pecuaria (7 por ciento), que mostraron mayor volumen de producción. El subsector agrícola aportó más del 84 por ciento del valor total.

El mayor volumen de producción agrícola se logró en cultivos de importancia regional, como plátano (7,5 por ciento), yuca (1,4 por ciento) arroz cáscara (68 por ciento), caña de azúcar (6 por ciento), palma aceitera (14 por ciento) y algodón (428 por ciento); se registró disminución sólo en maíz amarillo duro (-6 por ciento). La expansión pecuaria se constató en la mayor de producción de carne (7 por ciento), leche (9 por ciento) y huevos (8 por ciento). Los mayores volúmenes de carne se obtuvieron en aves y porcinos.

El VBP agropecuaria del 2004 superó en 12 por ciento al valor acumulado durante el 2003, al registrar crecimiento sus 2 subsectores. El agrícola creció 13 por ciento y el pecuario 7 por ciento. Se incrementó particularmente la producción de yuca (7 por ciento), palma aceitera (26 por ciento) y algodón (172 por ciento); en cambio disminuyó la producción de arroz (-17 por ciento), plátano (-0,1 por ciento) y maíz amarillo duro (-26 por ciento), por menor superficie cosechada. En la parte pecuaria, se obtuvieron mayores volúmenes en todos los rubros de producción: carne (21 por ciento), leche (39 por ciento) y huevos (5 por ciento).

El avance mensual de siembras fue de 1 430 Has, lo que significó disminución de 51 por ciento con relación a la superficie instalada en diciembre de la campaña anterior (2003–2004), este descenso en la siembra se dio en las áreas destinadas a yuca (-6 por ciento), caña de azúcar (-46 por ciento) y maíz amarillo (-57 por ciento); a diferencia de arroz cáscara (11 por ciento) y plátano (57 por ciento). La superficie instalada los 5 meses que van desde el inicio de la campaña 2004-2005 totalizó 22 873 Has., lo que significó un crecimiento de 10 por ciento respecto al período comparable de la campaña anterior.

**UCAYALI: VALOR BRUTO DE LA PRODUCCIÓN**

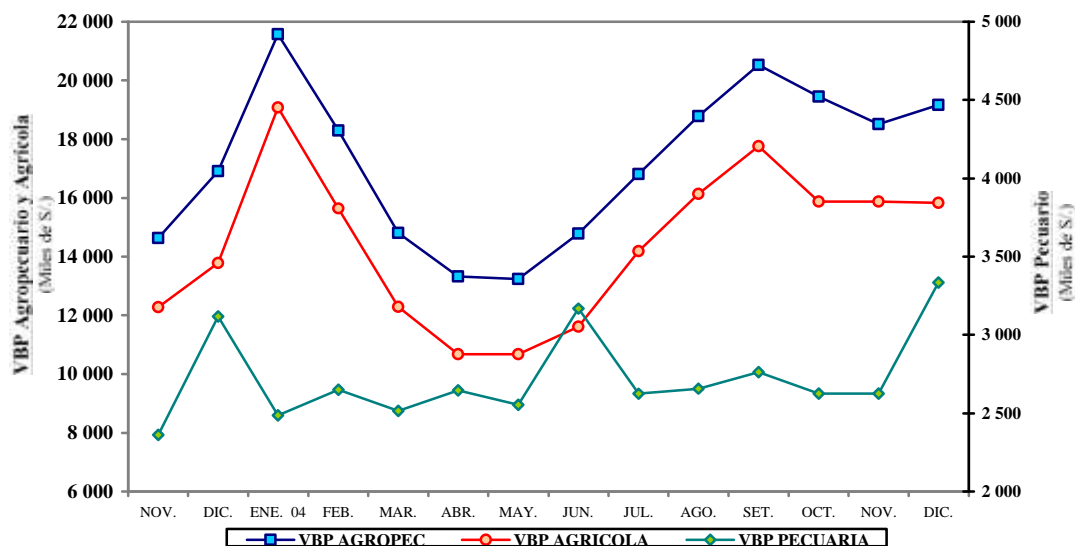

## UCAYALI: PRODUCCIÓN AGRÍCOLA Y SIEMBRAS DE PRINCIPALES CULTIVOS

Rubros	PRODUCCIÓN (TM)				SIEMBRAS (HA)			
	Dic. 2003	Dic. 2004	Ene.-dic. 2003	Ene.-dic. 2004	Dic. 2003	Dic. 2004	Ago.-dic. 2003-2004	Ago.-dic. 2004-2005
<b>Total</b>	<b>41 738</b>	<b>44 154</b>	<b>471 092</b>	<b>513 728</b>	<b>2 926</b>	<b>1 430</b>	<b>20 729</b>	<b>22 873</b>
Arroz cáscara	892	1 503	20 653	18 554	481	535	5 172	6 400
Frijol grano seco	0	0	1 618	1 607	0	0	0	10
Frijol chichlayo	0	0	2 733	2 380	0	0	0	0
Plátano	19 455	20 919	210 163	230 923	100	157	550	553
Yuca	8 226	8 341	75 827	89 172	435	407	2 765	3 573
Limón	427	456	6 171	6 591	9	5	40	30
Naranja	432	511	8 043	7 690	5	4	34	24
Papaya	743	841	9 079	10 172	25	24	142	138
Mandarina	14	18	2 587	2 770	6	6	18	18
Piña	1 777	1 646	6 924	7 216	38	4	187	48
Mango	1 185	131	3 621	704	0	0	1	2
Tomate	14	7	378	407	0	0	6	7
Sandía	0	0	1 293	1 433	0	0	0	0
Cocotero	293	362	3 559	4 193	2	2	16	14
Maní	37	53	747	941	0	0	149	175
Caña de azúcar	1 609	1 705	30 263	29 269	13	7	109	82
Maíz amarillo	2 369	2 222	21 669	18 157	230	99	6 143	6 275
Palma aceitera	1 777	2 021	21 670	29 303	20	0	187	0
Cacao	14	29	364	623	11	2	18	11
Café	7	0	862	893	0	0	14	4
Aguaje	522	640	9 441	10 186	15	18	38	127
Camu camu	2	7	146	146	0	0	0	0
Pijuayo fruto	204	261	4 208	4 877	4	6	15	23
Pijuayo palmito	31	34	436	641	0	0	10	0
Otros	1708	2 448	28 635	34 881	1 532	155	5 116	5 360

Fuente: Oficina de Información Agraria Ucayali.

UCAYALI: PRODUCCIÓN PECUARIA  
(Toneladas)

Rubros	Dic. 2003	Dic. 2004	Ene.-dic. 2003	Ene.-dic. 2004
<b>TOTAL</b>	<b>1 245</b>	<b>1 340</b>	<b>12 375</b>	<b>13 528</b>
Carne	744	797	6 661	7 407
Leche	219	239	1 974	2 584
Huevos	282	304	3 740	3 537

Fuente: Oficina de Información Agraria.

## 2. Producción pesquera

El volumen de pescado para consumo humano directo, desembarcado en Ucayali, totalizó 1 047 t., con un crecimiento de 6,6 por ciento con relación a la producción de diciembre 2003, gracias a factores climáticos favorables para las labores de pesca. El incremento se sustentó por el mayor ingreso de pescado seco-salado (39 por ciento), ya que disminuyó el volumen desembarcado en estado fresco (-61 por ciento).

El total desembarcado durante el 2004 totalizó 11 173 t., este volumen fue mayor en 21 por ciento con relación al registrado el 2003, lo cual obedeció al mayor desembarque de pescado en estado fresco (6,6 por ciento), como también de seco-salado (28 por ciento).

UCAYALI: PRODUCCIÓN PESQUERA  
(Toneladas)

Rubros	Dic. 2003	Dic. 2004	Ene.-dic. 2003	Ene.-dic. 2004
<b>Total</b>	<b>982</b>	<b>1 047</b>	<b>9 221</b>	<b>11 173</b>
Fresco	319	125	2 965	3 160
Seco – salado	663	921	6 256	8 013

Fuente: Dirección Regional de la Producción – Ucayali.

### 3. Producción de hidrocarburos

La producción de petróleo crudo totalizó 127 744 barriles, inferior en 6,7 por ciento respecto al de diciembre 2003, resultado de los menores volúmenes obtenidos en los lotes 31-B y 31-D (-22 por ciento) y 31-C (-5 por ciento). Durante el 2004, la producción de petróleo crudo ascendió a 1,5 millones de barriles, con una caída de 3,4 por ciento respecto al año anterior, debido a la menor productividad de los lotes en explotación por agotamiento natural de los pozos. El lote 31-C que tiene una participación de 92 por ciento del total disminuyó su producción 2,8 por ciento. El otro (31-B y 31-D) tiene una participación de 8 por ciento, con una retracción de 10 por ciento respecto al año anterior.

En cuanto a la producción mensual de gas natural alcanzó a 754 millones de pies cúbicos, equivalente a una disminución de 18 por ciento respecto a diciembre 2003. La producción anual de gas natural totalizó 13,2 mil millones de pies cúbicos, volumen mayor en 33 por ciento respecto al año anterior, debido a la mayor demanda para generación termoeléctrica.

#### UCAYALI: PRODUCCIÓN DE HIDROCARBUROS

Rubros	Dic. 2003	Dic. 2004	Ene.-dic. 2003	Ene.-dic. 2004
<b>Petróleo crudo 1/</b>	<b>136 894</b>	<b>127 744</b>	<b>1 605 723</b>	<b>1 550 845</b>
Lotes 31-B y 31-D	13 372	10 489	135 742	122 445
Lote 31-C	123 522	117 255	1 469 981	1 428 400
<b>Gas natural 2/</b>	<b>921 026</b>	<b>753 872</b>	<b>9 925 792</b>	<b>13 223 224</b>
Lote 31-C	921 026	753 872	9 925 792	13 223 224

Fuente: Perúpetro S.A.

1/. Barriles; 2/ Miles de pies cúbicos.

#### UCAYALI: PRODUCCIÓN DE PETRÓLEO CRUDO

(Miles de barriles)

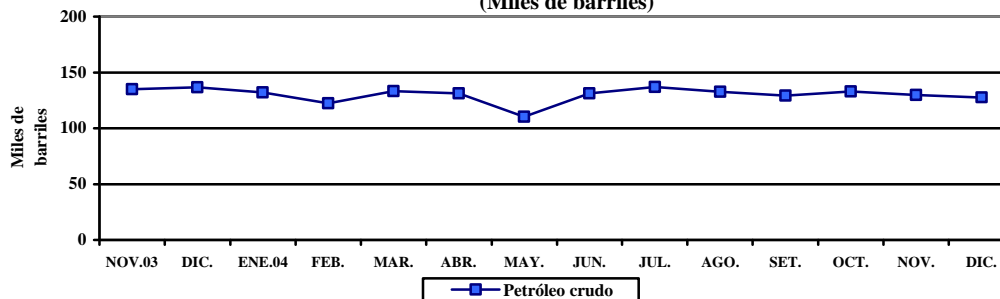

#### UCAYALI: PRODUCCIÓN DE GAS NATURAL

(Millones de pies cúbicos)

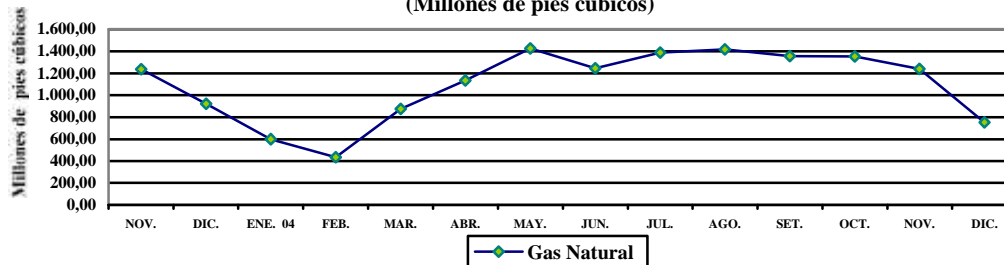

**4. Producción manufacturera**

La industria local habría registrado un ligero repunte respecto a diciembre 2003, por mayor actividad de las industrias de transformación forestal y de cerveza. La transformación forestal registró crecimiento en aserrado de madera (309 por ciento), parquet (26 por ciento) y triplay (15 por ciento), debido a la creciente demanda interna y externa. La industria de cerveza aumentó su producción 16 por ciento, por campaña del producto, además del factor estadístico derivado del mayor número de días de operación de la planta. En cuanto a las ventas físicas subieron 19 por ciento respecto a diciembre 2003, ante la reactivación del consumo en zona de selva, vinculada a mayor poder adquisitivo de la población. Estos resultados positivos fueron atenuados por la caída de la producción de bebidas gaseosas en 5 por ciento, atribuida al menor servicio de maquila; aunado a la menor actividad de la planta de refinación de petróleo crudo, la cual disminuyó su producción 4,7 por ciento. Las ventas físicas de la planta refinadora cayeron 3,6 por ciento en su área de influencia, particularmente en Pucallpa y Huanuco y no en Lima, donde la empresa coloca su producción de solvente No.1 y No.3, y la gasolina natural. La industria de láminas galvanizadas continuó temporalmente paralizada desde setiembre, por acumulación de stock.

Durante el 2004, la industria local mostró recuperación con relación al año anterior, como se observó en las industrias de transformación forestal, en los rubros madera aserrada (207 por ciento), triplay (61 por ciento) y parquet (12 por ciento), en todos los casos asociados a la demanda externa. A ello se agrega una mayor actividad en la industria de cerveza y de láminas galvanizadas, ambas por la reactivación del consumo en zona de selva. En cuanto a la producción anual de cerveza ascendió a 49,5 millones de litros, volumen 21 por ciento mayor al producido el 2003. Del mencionado nivel, 70 por ciento de la producción correspondió a la marca Pilsen, seguida de San Juan y Cristal con 25 y 5,2 por ciento, respectivamente. Las ventas físicas totalizaron 49 millones de litros, habiendo crecido 18 por ciento respecto al referido año. La producción de láminas galvanizadas registró un crecimiento de 11 por ciento, lo mismo las ventas físicas en 98 por ciento. Se registró en cambio menor producción en las industrias de bebidas gaseosas y refinación (-4,3 y -2,1 por ciento, respectivamente). La menor producción de gaseosas se explicó por el menor servicio de maquila en una planta regional. En tanto la ligera caída de refinados de petróleo se explicó por el menor consumo, pese a la innovación de un nuevo producto a partir de agosto (solvente No.3). Las ventas físicas de la planta refinadora ascendieron a 1 millón de barriles, con una caída de 8,5 por ciento respecto al año anterior, debido al estrechamiento de su mercado, tras la salida de la empresa, del mercado de Huancayo.

**PUCALLPA: PRODUCCIÓN DE CERVEZA**

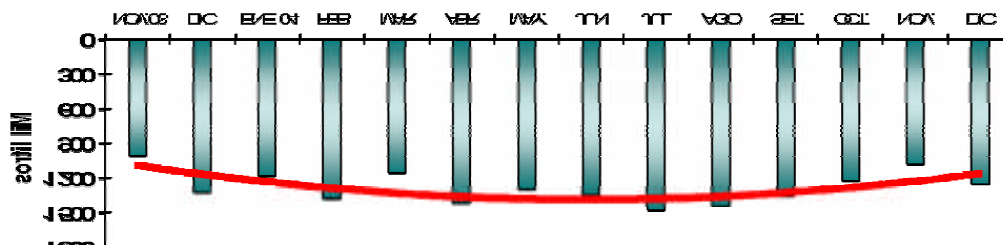
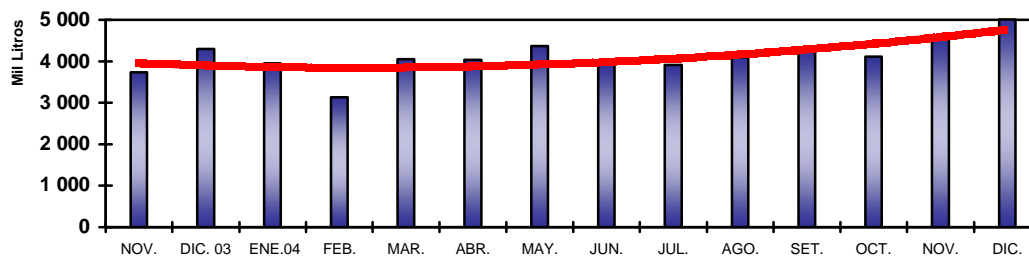

**PUCALLPA: PRODUCCIÓN DE BEBIDAS GASEOSAS**

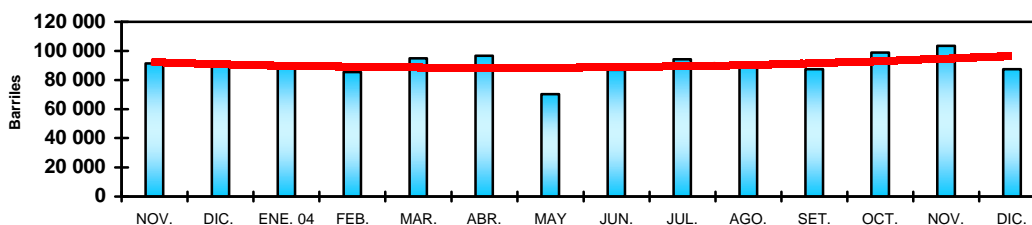
**PUCALLPA: PRODUCCIÓN DE COMBUSTIBLES****UCAYALI: INDICADORES DE LA PRODUCCIÓN INDUSTRIAL**

Líneas de producción	Unidad Medida	Dic. 2003	Dic. 2004	Ene.-dic. 2003	Ene.-dic. 2004
Cerveza	Mil litros	4 300	5 006	40 804	49 471
Gaseosas	Mil litros	1 321	1 255	16 302	15 598
Madera aserrada	M <sup>3</sup>	9 977	40 782	134 764	413 959
Triplay	M <sup>3</sup>	3 185	3 665	25 901	41 707
Parquet	M <sup>3</sup>	462	582	5 029	5 616
Láminas galvanizadas	Unidades	4 050	0	689 221	765 428
Refinados	Barriles	91 944	87 658	1 113 625	1 089 810

Fuente: Encuesta a Empresas, Dirección Regional de la Producción – Ucayali e INRENA.

**5. Turismo**

De acuerdo a las cifras reportadas por la Dirección Regional de Comercio Exterior y Turismo de Ucayali, el número de arribos y pernотaciones registró un significativo incremento, el cual se explicó por la incidencia de un factor estadístico observado durante el año, derivado del mayor número de establecimientos informantes. Así, los 7 409 turistas que arribaron en diciembre significaron un crecimiento de 59 por ciento frente a igual mes del año anterior. El arribo de nacionales creció 58 por ciento y el de extranjeros 80 por ciento. Igualmente, las pernотaciones repuntaron 47 por ciento.

Al finalizar diciembre, el número acumulado de llegadas sumó 86 857 visitantes, lo que representó un significativo crecimiento de 77 por ciento, explicado por el mencionado efecto estadístico. Igualmente, las 167 371 pernотaciones registradas el 2004 representaron un crecimiento de 67 por ciento respecto al año anterior. El número de pernотaciones de nacionales creció 68 por ciento y 32 por ciento el de extranjeros.

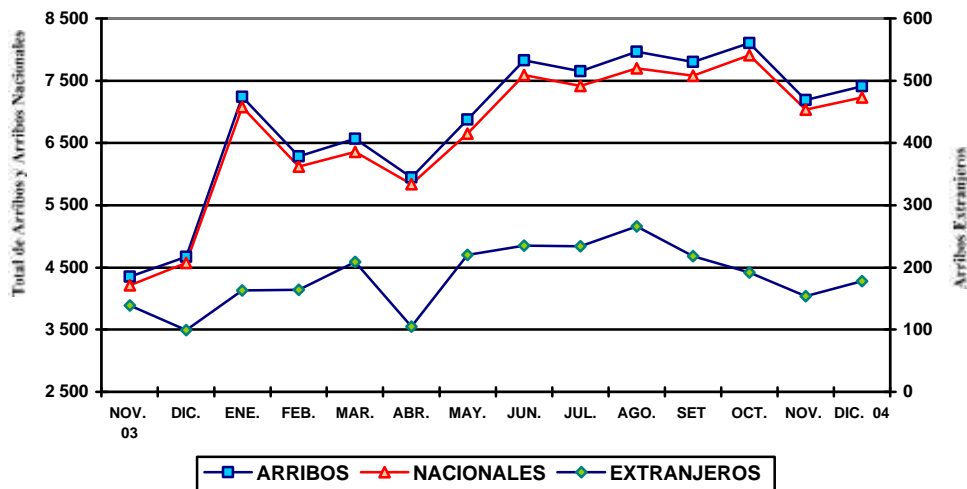
**TURISMO: NÚMERO DE ARRIBOS**

## UCAYALI: ARRIBOS Y PERNOCTACIONES

Rubros	Dic. 2003	Dic. 2004	Ene.-dic. 2003	Ene.-dic. 2004
<b>Arribos</b>	<b>4 672</b>	<b>7 409</b>	<b>49 108</b>	<b>86 857</b>
Nacionales	4 573	7 231	47 286	84 519
Extranjeros	99	178	1 822	2 338
<b>Pernoctaciones</b>	<b>9 198</b>	<b>13 544</b>	<b>100 313</b>	<b>167 371</b>
Nacionales	8 941	13 130	95 961	161 646
Extranjeros	257	414	4 352	5 725

Fuente: Dirección Regional de Comercio Exterior y Turismo – Ucayali.

### III. SECTOR EXTERNO

#### 1. Importaciones - aduana de Pucallpa

El valor mensual de las importaciones registradas por la aduana local ascendió a US\$ 18 mil, en diciembre 2003 no se registraron adquisiciones del exterior. Estas compras fueron de bienes de capital, específicamente materiales de construcción (US\$ 16 mil) y para la industria (US\$ 2 mil). En materiales de construcción se adquirió 50 t de cemento de Brasil y para la industria se compró generadores de corriente alterna. Durante el 2004, las compras la exterior ascendieron a US\$ 85 mil, por la compra de bienes de capital, principalmente materiales de construcción (US\$ 35 mil) y para la industria (US\$ 50 mil). Por otro lado, en diciembre no se registraron exportaciones y acumularon durante el 2004 US\$ 134 mil; el año anterior no se registraron ventas al exterior. Sin embargo, cabe precisar que las empresas residentes en Pucallpa realizan sus embarques de productos forestales por las aduanas marítimas de la costa.

#### ADUANA DE PUCALLPA: EXPORTACIONES E IMPORTACIONES (Miles de US dólares)

	Dic. 2003	Dic. 2004	Ene.-dic. 2003	Ene.-dic. 2004
<b>Exportaciones</b>	<b>0</b>	<b>0</b>	<b>0</b>	<b>134</b>
- Maquinaria y equipo	0	0	0	134
<b>Importaciones</b>	<b>0</b>	<b>0</b>	<b>0</b>	<b>85</b>
- Bienes de consumo	0	0	0	0
- Insumos	0	0	0	0
- Bienes de capital	0	18	0	85

Fuente: BCRP. - Oficina Principal Lima.

### IV. SECTOR FISCAL

#### 1. Recaudación tributaria

La recaudación mensual de tributos, sin considerar contribuciones sociales ascendió a S/. 8,8 millones, inferior en S/. 3,2 millones (-27 por ciento) con relación al de diciembre 2003. La recaudación de tributos internos registró una disminución de 27 por ciento, en particular la del IGV, IR, ISC y del rubro Otros ingresos tributarios. En contraste, la de tributos externos creció 77 por ciento, empero, su contribución resultó marginal.

La recaudación del IR (S/. 2,9 millones) se retrajo 8,8 por ciento frente a diciembre 2003, ante los menores pagos a cuenta en rentas de tercera categoría. En cuanto a los ingresos provenientes del IGV total (S/. 1,2 millones) disminuyeron 35 por ciento, atribuido principalmente al menor rendimiento del IGV interno. De la misma manera, la recaudación del ISC (S/. 4,3 millones) decreció en S/. 2,2 millones (-34 por ciento), debido al menor rendimiento del tributo aplicado a la cerveza. La captación del rubro Otros ingresos tributarios se contrajo 8,1 por ciento, ante el bajo rendimiento del RUS, IES y de otros tributos no especificados.



Durante el 2004, la recaudación de tributos ascendió a S/. 151,1 millones, mayor en S/. 39,1 millones (35 por ciento) respecto al año anterior. Asimismo, dicho monto representó el 0,4 por ciento de los ingresos corrientes del país. La mejora se explicó por los mayores ingresos provenientes del impuesto a la renta, IGV interno, ISC y del rubro Otros ingresos tributarios. La recaudación anual del ISC (S/. 59,7 millones) representó 39 por ciento de la recaudación regional, sin embargo, sólo registró un repunte de S/. 4,6 millones (8,3 por ciento respecto al año anterior). Dicho importe proviene principalmente del tributo aplicado a la cerveza (S/. 59,5 millones), el aplicado a las bebidas gaseosas tiene una contribución marginal de 0,4 por ciento. En cuanto a los ingresos del impuesto a la renta (S/. 55,4 millones) representaron el 36,7 por ciento total, con un crecimiento de S/. 17,4 millones (46 por ciento) respecto al 2003. Dentro de este tributo destacó la recaudación de rentas de tercera categoría (S/. 30,9 millones), el cual representa el 55,7 por ciento del total de la renta, seguida de regularización de personas jurídicas (S/. 8,9 millones) con el 15,7 por ciento y quinta categoría (S/. 5,4 millones) con 9,8 por ciento. Por su parte, los ingresos del IGV interno (S/. 28,2 millones) representaron 18,6 por ciento del total y crecieron en S/. 15,4 millones (120 por ciento) respecto al año anterior. Respecto a la recaudación en el rubro Otros ingresos tributarios ascendieron a S/. 6,4 millones, importe que representó el 4,2 por ciento del total y crecieron 33 por ciento, por mayor rendimiento de otros tributos no especificados y del sistema especial de actualización y pagos de deudas tributarias (SEAPTP).

#### UCAYALI: RECAUDACION TRIBUTARIA DEL GOBIERNO CENTRAL

(Miles de S/.)

Principales tributos	Dic. 2003	Dic. 2004	Ene.-dic. 2003	Ene.-dic. 2004
<b>TOTAL (I+II)</b>	<b>12 035</b>	<b>8 833</b>	<b>111 952</b>	<b>151 065</b>
<b>I. Ingresos tributarios</b>	<b>11 952</b>	<b>8 794</b>	<b>111 196</b>	<b>150 036</b>
1. Impuestos a la renta.	3 227	2 942	38 015	55 436
2. Impuestos a las importaciones	5	12	161	130
3. Impuesto general a las ventas	1 889	1 220	13 065	28 325
- Interno	1 881	1 209	12 788	28 172
- Importaciones	7	10	245	136
- Promoción Municipal	1	1	32	17
4. Impuesto selectivo al consumo	6 474	4 292	55 154	59 742
5. Otros ingresos tributarios	357	328	4 801	6 403
<b>II. Ingresos no tributarios</b>	<b>83</b>	<b>39</b>	<b>756</b>	<b>1 029</b>

Fuente: SUNAT- Aduanas – Oficina Zonal Pucallpa.

#### UCAYALI: RECAUDACIÓN TRIBUTARIA GOBIERNO CENTRAL

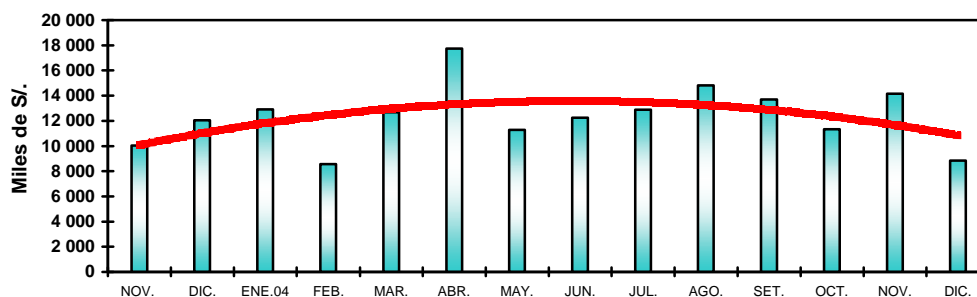

## V. CRÉDITO Y LIQUIDEZ

En diciembre, el crédito del sistema financiero de Ucayali registró un comportamiento casi estacionario frente al mes anterior (0,02 por ciento) al crecer los saldos en moneda nacional (3,0 por ciento) y decrecer en moneda extranjera (-4,7 por ciento). De no haberse incluido desde este mes los saldos del Banco Wiese Sudameris (factor estadístico) se habría producido una disminución. Por su parte, los depósitos crecieron 6,2 por ciento, al incrementarse la liquidez en nuevos soles (9,0 por ciento), principalmente por mayores depósitos a la vista del mencionado banco.

### DEPOSITOS Y COLOCACIONES DEL SISTEMA FINANCIERO DE UCAYALI

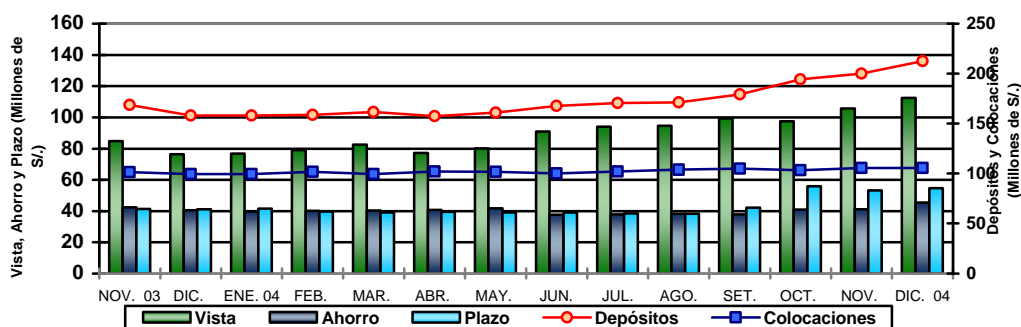

### 1. Colocaciones

Al 31 de diciembre, el saldo de colocaciones fue de S/. 105,7 millones con un crecimiento anual de 6,2 por ciento (2,7 por ciento en términos reales), determinado por el aumento de las colocaciones en moneda extranjera (12,2 por ciento), pues en moneda nacional cayeron 2,3 por ciento. El crédito del sistema bancario se incrementó 7,1 por ciento, mientras en el sistema no bancario se contrajo 21 por ciento. En las empresas bancarias, el mayor crecimiento relativo anual se dio en el Banco de Crédito por efecto de la fusión con Financiera Solución. En el no bancario, CMAC Maynas registró un importante crecimiento real (76 por ciento) e incrementó su participación relativa de 7,3 a 12,5 por ciento. El Banco Wiese Sudameris inició sus operaciones en abril.

De acuerdo a la información proporcionada por las empresas del sistema financiero, la mayor parte de créditos fueron otorgados bajo la forma de préstamos (74 por ciento). Al finalizar el 2004, se registró una cartera pesada de S/. 8,9 millones (8,4 por ciento del importe bruto de colocaciones), conformada por S/. 3,6 millones en créditos vencidos y S/. 5,3 millones en cobranza judicial. La morosidad promedio de los créditos en dólares fue 12,1 por ciento, mayor a la registrada en moneda nacional (6,3 por ciento).

### UCAYALI: COLOCACIONES DEL SISTEMA FINANCIERO

(Saldos en miles de S/.)

	Dic. 2003	Nov. 2004	Dic. 2004	Var. Real Anual %
<b>Total</b>	<b>99 535</b>	<b>105 635</b>	<b>105 659</b>	<b>2,6</b>
Moneda nacional	66 260	65 088	67 023	-2,3
Moneda extranjera	33 275	40 548	38 637	12,2
<b>Sistema bancario</b>	<b>83 443</b>	<b>92 897</b>	<b>92 466</b>	<b>7,1</b>
Banco Continental	28 616	31 766	31 702	7,1
Banco de Crédito *	12 555	23 324	21 853	68,2
Banco Internacional	24 114	19 120	18 213	-27,0
Banco Wiese Sudameris	-	n.d.	1 957	-
Banco del Trabajo	18 158	18 686	18 741	-0,3
<b>Sistema no bancario</b>	<b>16 092</b>	<b>12 739</b>	<b>13 193</b>	<b>-20,8</b>
CMAC Maynas	7 239	12 739	13 193	76,1
Financiera Solución	8 853	-	-	-100,0

Fuente: Entidades financieras.

\*Preliminar.

## 2. Depósitos

Al finalizar el 2004, el sistema financiero de Ucayali registró un saldo de depósitos de S/. 212,3 millones, mayor en 34 por ciento respecto al año anterior (29,7 por ciento, en términos reales), propiciado por el aumento de los depósitos a la vista (44 por ciento), de ahorro (33 por ciento) y a plazo (97 por ciento), en nuevos soles; además de depósitos vista y a plazo en dólares (35 y 11 por ciento, respectivamente). Sólo registraron disminución los depósitos de ahorro en dólares (-10 por ciento). Este comportamiento en la demanda de dinero permitió reducir el porcentaje de dolarización de 44,0 a 36,9 por ciento.

La mayor concentración de la liquidez se observó en los depósitos a la vista en nuevos soles, los cuales constituyeron el 44 por ciento de la liquidez total; asimismo, los depósitos a plazo en dólares el 18 por ciento, ubicándose en el segundo orden; seguidos de los depósitos de ahorro en soles y dólares con una participación de 11,2 y 10,1 por ciento, respectivamente; los depósitos a la vista en moneda extranjera equivalieron a 9,0 por ciento y los depósitos a plazo en moneda nacional el 7,9 por ciento.

La liquidez real del sistema bancario se incrementó 29 por ciento; asimismo 47 por ciento la del no bancario. Destacó el crecimiento de la liquidez en los bancos Continental y del Trabajo; así como en la Caja Municipal de Maynas. Respecto a diciembre del 2003, se expandió la liquidez en nuevos soles 46 por ciento y 9 por ciento la liquidez en dólares.

### UCAYALI: DEPÓSITOS Y OBLIGACIONES DEL SISTEMA FINANCIERO

(Saldos en miles de S/.)

	Dic. 2003	Nov. 2004	Dic. 2004	Var. % Anual Real
<b>Total</b>	<b>158 157</b>	<b>199 939</b>	<b>212 315</b>	<b>29,7</b>
<b>Moneda nacional</b>	<b>88 492</b>	<b>122 937</b>	<b>134 052</b>	<b>46,4</b>
<b>Moneda extranjera</b>	<b>69 665</b>	<b>77 002</b>	<b>78 263</b>	<b>8,6</b>
Depósitos a la vista	76 445	105 482	112 353	42,0
Depósitos de ahorro	40 506	41 159	45 313	8,1
Depósitos a plazo	41 206	53 298	54 649	28,2
<b>Sistema bancario</b>	<b>153 815</b>	<b>193 110</b>	<b>205 709</b>	<b>29,2</b>
Banco Continental	70 046	86 771	89 884	24,0
Banco de Crédito *	68 017	79 085	78 203	11,1
Banco Internacional	13 957	24 999	26 384	82,7
Banco Wiese Sudamerís	-	n.d.	10 065	-
Banco del Trabajo	718	1 141	1 172	57,8
Banco de la Nación	1 076	1 115	0	-100,0
<b>Sistema no bancario</b>	<b>4 343</b>	<b>6 829</b>	<b>6 606</b>	<b>47,0</b>
CMAC Maynas	4 330	6 829	6 606	47,4
Financiera Solución	13	-	-	-100,0

Fuente: Entidades financieras.

\* Preliminar.

## 1. Tasas de interés

Durante diciembre, la tasa de interés preferencial corporativa en moneda nacional permaneció estable en 3,8 por ciento, mientras subió la de moneda extranjera a 2,6 por ciento. La tasa promedio de sobregiros en soles aumentó considerablemente, ubicándose en 57,9 por ciento; sin embargo, la tasa en dólares disminuyó de 22,6 a 21,2 por ciento. La tasa activa en moneda nacional (TAMN) aumentó de 24,6 a 25,4 por ciento; mientras la de moneda extranjera (TAMEX) bajó de 9,3 a 9,2 por ciento. En cuanto a las tasas pasivas, tanto la TIPMN como la TIPMEX permanecieron en su mismo nivel de 2,5 y 1,2 por ciento, respectivamente.

**TASAS DE INTERÉS ACTIVAS Y PASIVAS PROMEDIO**  
(Efectivas anuales %)

Año	MONEDA NACIONAL					MONEDA EXTRANJERA				
	Sobregiro	Dcto. 1/	Preferencial 2/	TAMN	TIPMN	Sobregiro	Dcto. 3/	Preferencial 4/	TAMEX	TIPMEX
<b>2001</b>	<b>82,5</b>	<b>20,4</b>	<b>11,2</b>	<b>25,0</b>	<b>7,5</b>	<b>21,9</b>	<b>11,4</b>	<b>5,2</b>	<b>12,1</b>	<b>3,5</b>
<b>2002</b>	<b>72,3</b>	<b>14,7</b>	<b>4,8</b>	<b>20,8</b>	<b>3,5</b>	<b>21,5</b>	<b>8,3</b>	<b>2,7</b>	<b>10,0</b>	<b>1,6</b>
<b>2003</b>	<b>62,7</b>	<b>14,2</b>	<b>4,1</b>	<b>21,0</b>	<b>3,1</b>	<b>22,1</b>	<b>7,9</b>	<b>2,0</b>	<b>9,7</b>	<b>1,1</b>
Dic.	66,9	14,0	3,3	22,3	2,5	23,7	7,2	1,7	9,3	1,0
<b>2004</b>										
Ene.	70,5	14,5	3,3	23,7	2,5	26,8	7,3	1,7	9,4	1,0
Feb.	70,5	14,9	3,3	24,1	2,4	26,7	7,1	1,8	9,2	1,0
Mar.	61,3	14,8	3,3	24,5	2,4	21,5	7,3	1,8	9,3	1,0
Abr.	48,1	14,2	3,3	24,2	2,3	20,9	7,1	1,8	9,1	1,0
May.	47,2	14,5	3,5	24,4	2,4	19,1	6,9	1,9	8,9	1,0
Jun.	45,2	14,7	3,5	25,1	2,4	20,1	6,7	2,0	8,6	1,0
Jul.	35,3	14,5	3,6	25,0	2,3	20,8	6,7	2,1	8,6	1,0
Ago.	43,7	14,4	3,6	25,1	2,4	18,9	6,9	2,2	8,8	1,1
Set.	47,3	14,3	3,5	25,1	2,4	22,9	7,4	2,2	9,1	1,1
Oct.	39,2	14,2	3,6	25,0	2,5	24,5	7,6	2,4	9,2	1,1
Nov.	37,4	14,2	3,8	24,6	2,5	22,6	7,6	2,5	9,3	1,2
Dic.	57,9	14,7	3,8	25,4	2,5	21,2	7,7	2,6	9,2	1,2

TIPMN: Tasa de Interés Pasiva en Moneda Nacional.

TIPMEX: Tasa de Interés Pasiva en Moneda Extranjera.

1/ y 3/: Préstamos y descuentos hasta 360 días.

## VI. FINANZAS DEL GOBIERNO REGIONAL

### 1. Ejecución presupuestal

La ejecución mensual del presupuesto del gobierno regional de Ucayali registró ingresos de S/. 21,7 millones y gastos de S/. 26,3 millones. Los ingresos nominales crecieron 10,8 por ciento respecto a diciembre 2003, por mayores recursos en todas las fuentes de financiamiento, excepto Transferencias por canon y sobrecanon, y recursos por Privatización y Concesiones. De igual manera, los gastos crecieron 9,3 por ciento, ante el crecimiento del gasto corriente (19,9 por ciento), en detrimento del gasto de capital (-11,3 por ciento). En cuanto a los ingresos acumulados durante el 2004 (S/. 244,7 millones) superaron en 18 por ciento a los del año anterior. Por el lado del gasto, en todo el 2004 se ejecutó S/. 224,2 millones, 21 por ciento más respecto al año anterior.

Los ingresos del 2004 provinieron mayormente de la asignación presupuestaria del MEF (66,0 por ciento) y canon petrolero (24,2 por ciento). El gasto corriente ejecutado durante el 2004, registró un crecimiento de 13,2 por ciento y el gasto de capital de 68,7 por ciento; habiéndose destinado cerca del 81 por ciento de los recursos al gasto corriente y el resto al gasto de capital; sin embargo, la expansión del gasto corriente (13,2 por ciento) fue menor a la del gasto de capital (68,7 por ciento).

#### EJECUCIÓN DE INGRESOS Y GASTOS DEL GOBIERNO REGIONAL DE UCAYALI

RUBRO (Miles de S/.)	Dic. 2003	Dic. 2004	Ene.-dic. 2003	Ene.-dic. 2004
<b>INGRESOS</b>	<b>19 596</b>	<b>21 704</b>	<b>207 742</b>	<b>244 685</b>
Ingresos ordinarios (Asig. MEF)	14 683	16 850	144 952	161 438
Ingresos corrientes	3 446	3 682	44 116	46 815
Ingresos de capital	7	0	112	53
Transferencias	1 460	1 172	10 131	14 093
Financiamiento	0	0	8 431	22 286
<b>GASTOS</b>	<b>24 048</b>	<b>26 291</b>	<b>185 456</b>	<b>224 235</b>
Gastos corrientes	15 896	19 060	159 806	180 971
Gastos de capital	8 152	7 231	25 650	43 264
Servicio de deuda	0	0	0	0
<b>DIFERENCIA</b>	<b>-4 452</b>	<b>-4 587</b>	<b>22 286</b>	<b>20 450</b>

Fuente: Subgerencia de Presupuesto del GOREU

**2. Programa de inversiones**

La ejecución mensual del programa de inversiones del gobierno regional de Ucayali ascendió a S/. 7,1 millones, con una disminución de 11,8 por ciento respecto al ejecutado en diciembre 2003, ante la disminución de los recursos asignados a Energía (-45,3 por ciento), Salud (-83,8 por ciento), Trabajo (-93,0 por ciento) y Transporte (-54,4 por ciento). La inversión anual (S/. 42,6 millones) mostró un importante crecimiento de 69 por ciento respecto al 2003. Los mayores recursos se distribuyeron principalmente hacia los sectores Transporte (28,6 por ciento) destinados a pavimentación de calles y avenidas, Educación (24,2 por ciento) a investigación y estudios de proyectos; así como Administración (16,1 por ciento) y Energía (13,7 por ciento del total).

**EJECUCIÓN DEL PROGRAMA DE INVERSIONES GOREU**  
(Miles de S/.)

SECTORES	Diciembre 2003	Diciembre 2004	Ene.-dic. 2003	Ene.-dic. 2004
<b>TOTAL</b>	<b>8 100</b>	<b>7 145</b>	<b>25 170</b>	<b>42 572</b>
Administración y Planeamiento.	549	775	4 090	6 847
Agraria	7	738	423	1 700
Asistencia y Previsión Social	3	53	481	434
Comunicaciones	0	92	0	302
Educación y Cultura	526	3 013	2 826	10 312
Energía y Recursos Minerales	654	358	935	5 843
Industria, Comercio y Servicios	4	198	275	925
Pesca	0	38	64	761
Salud y saneamiento	2 933	474	3 856	2 872
Trabajo	400	28	645	346
Transporte	3 024	1 378	11 575	12 189
Vivienda y Desarrollo Urbano	0	0	0	41

Fuente: Subgerencia de Presupuesto del GOREU.

Iquitos, febrero 2004.

**Cuadro N° 01**

**UCAYALI: ÍNDICE DE PRECIOS AL CONSUMIDOR DE LA CIUDAD DE PUCALLPA 2003-2004.**

**(Base 1994=100)**

	Ponderado	Dic.	2004												Variación Porcentual		
			Ene.	Feb.	Mar.	Abr.	May.	Jun.	Jul.	Ago.	Set.	Oct.	Nov.	Dic.	Mensual	Acumulada	Anual
<b>Índice General</b>	<b>100,0</b>	<b>158,84</b>	<b>159,48</b>	<b>161,23</b>	<b>162,39</b>	<b>162,31</b>	<b>162,92</b>	<b>162,19</b>	<b>162,76</b>	<b>162,17</b>	<b>161,32</b>	<b>161,30</b>	<b>162,19</b>	<b>162,43</b>	<b>0,15</b>	<b>2,26</b>	<b>2,26</b>
Alimentos y bebidas	59,2	153,08	153,90	156,59	158,09	157,81	158,70	157,20	158,02	156,98	155,56	155,42	155,94	155,91	-0,02	1,85	1,85
Vestido y Calzado	5,8	172,07	172,45	172,80	173,48	174,34	174,15	174,40	174,78	174,78	175,14	175,39	175,33	175,33	0,00	1,90	1,90
Alq. Vivienda, Comb. Elec.	10,3	159,21	160,11	161,06	162,35	162,66	163,48	164,77	165,39	166,14	167,93	168,88	174,36	176,57	1,27	10,91	10,91
Muebles, Ens. y Manten.	5,0	157,76	158,53	158,69	159,45	159,45	159,45	159,56	159,56	159,56	159,09	159,09	159,09	159,09	0,00	0,84	0,84
Cuidados y Cons. de Salud	1,7	254,21	255,04	255,10	255,29	255,33	255,77	255,55	255,83	255,83	255,31	255,23	254,97	254,97	0,00	0,30	0,30
Transportes y Comunic.	9,3	161,22	160,92	161,44	161,55	161,71	161,86	162,19	162,44	162,13	161,50	161,53	161,89	162,20	0,19	0,61	0,61
Esparc. Div. Serv. Cult.	3,2	175,28	175,28	174,89	175,16	174,65	174,65	174,65	174,65	174,65	174,99	174,99	174,99	174,99	0,00	-0,17	-0,17
Otros Bienes y Servicios	5,6	164,46	164,50	164,49	165,25	165,27	165,01	164,72	164,29	163,82	161,29	160,51	160,37	160,37	0,00	-2,48	-2,48

Fuente: Instituto Nacional de Estadística e Informática INEI-Pucallpa.

## Cuadro N° 02

### TIPO DE CAMBIO

(nuevos soles por US dólares)

	Dic.	PROMEDIO 2003	2004												PROMEDIO 2004
			Ene.	Feb.	Mar.	Abr.	May.	Jun.	Jul.	Ago.	Set.	Oct.	Nov.	Dic.	
<b>PROMEDIO DEL PERIODO BANCARIO 1/</b>															
COMPRA	3,471	<b>3,478</b>	3,467	3,483	3,464	3,469	3,486	3,476	3,440	3,395	3,357	3,320	3,309	3,280	<b>3,412</b>
VENTA	3,472	<b>3,479</b>	3,468	3,484	3,466	3,470	3,488	3,478	3,442	3,396	3,358	3,322	3,311	3,282	<b>3,414</b>
PROMEDIO	3,471	<b>3,478</b>	3,467	3,484	3,465	3,470	3,487	3,477	3,441	3,395	3,358	3,321	3,310	3,281	<b>3,413</b>
<b>INFORMAL</b>															
COMPRA	3,472	<b>3,475</b>	3,464	3,477	3,461	3,464	3,482	3,473	3,445	3,394	3,350	3,315	3,306	3,282	<b>3,409</b>
VENTA	3,475	<b>3,478</b>	3,467	3,480	3,464	3,467	3,485	3,476	3,448	3,398	3,354	3,318	3,309	3,285	<b>3,413</b>
PROMEDIO	3,474	<b>3,477</b>	3,466	3,478	3,463	3,465	3,484	3,475	3,446	3,396	3,352	3,317	3,307	3,283	<b>3,411</b>
<b>FIN DEL PERIODO BANCARIO 1/</b>															
COMPRA	3,461	<b>3,475</b>	3,498	3,472	3,459	3,482	3,486	3,470	3,419	3,355	3,341	3,322	3,304	3,280	<b>3,407</b>
VENTA	3,464	<b>3,477</b>	3,500	3,473	3,461	3,484	3,489	3,472	3,422	3,358	3,342	3,325	3,306	3,283	<b>3,410</b>
PROMEDIO	3,463	<b>3,477</b>	3,499	3,473	3,460	3,483	3,488	3,471	3,421	3,357	3,342	3,324	3,305	3,282	<b>3,409</b>
<b>INFORMAL</b>															
COMPRA	3,474	<b>3,473</b>	3,488	3,468	3,457	3,476	3,482	3,466	3,429	3,340	3,338	3,315	3,301	3,281	<b>3,403</b>
VENTA	3,477	<b>3,476</b>	3,492	3,471	3,460	3,479	3,485	3,470	3,432	3,344	3,341	3,319	3,303	3,284	<b>3,407</b>
PROMEDIO	3,476	<b>3,475</b>	3,490	3,469	3,459	3,477	3,484	3,468	3,430	3,342	3,339	3,317	3,302	3,282	<b>3,405</b>

1/ Correspondiente a la cotización del mercado libre publicado por la Superintendencia de Banca y Seguros

## Cuadro N° 03

## UCAYALI: PRODUCCIÓN DE PRINCIPALES PRODUCTOS AGROPECUARIOS 2003 - 2004 1/.

(Toneladas métricas).

	Dic.	TOTAL 2003	2004												Var.% 2004/2003	
			Ene.	Feb	Mar	Abr	May	Jun	Jul	Ago	Set.	Oct.	Nov.	Dic.	Dic.	Ene. - Dic.
<b>1. TOTAL AGROPECUARIO 2/</b>	<b>16 907</b>	<b>186 830</b>	<b>21 565</b>	<b>18 291</b>	<b>14 807</b>	<b>13 319</b>	<b>13 229</b>	<b>14 778</b>	<b>16 810</b>	<b>18 783</b>	<b>20 521</b>	<b>19 449</b>	<b>18 503</b>	<b>19 166</b>	<b>13,4</b>	<b>12,0</b>
<b>A. AGRÍCOLA 2/</b>	<b>13 790</b>	<b>156 402</b>	<b>19 080</b>	<b>15 642</b>	<b>12 293</b>	<b>10 672</b>	<b>10 675</b>	<b>11 611</b>	<b>14 186</b>	<b>16 127</b>	<b>17 759</b>	<b>16 782</b>	<b>15 877</b>	<b>15 831</b>	<b>14,8</b>	<b>12,9</b>
Arroz Cáscara	892	20 653	4 091	2 966	1 656	293	263	133	567	1 003	3 518	2 085	475	1 503	68,5	-10,2
Frijol G.S.	0	1 618	0	2	0	0	0	0	80	350	898	278	0	0	-	-0,7
Frijol Chiclayo	0	2 733	0	0	0	0	0	0	397	1 109	759	115	0	0	-	-12,9
Plátano	19 455	210 163	21 533	17 486	18 238	19 011	17 109	18 691	16 746	18 835	18 806	21 615	21 935	20 919	7,5	9,9
Yuca	8 226	75 827	10 893	11 459	5 388	4 766	6 540	7 049	6 627	6 940	7 298	8 416	5 456	8 341	1,4	17,6
Limón	427	6 171	802	579	726	688	570	433	516	509	479	483	352	456	6,8	6,8
Naranja	432	8 043	633	794	620	582	791	737	614	615	584	608	603	511	18,3	-4,4
Papaya	743	9 079	1 076	1 024	990	861	802	595	783	779	766	821	834	841	13,2	12,0
Mandarina	14	2 587	115	240	356	385	478	344	335	256	173	35	35	18	29,1	7,0
Piña	1 777	6 924	647	61	40	25	42	113	162	280	988	1 134	2 079	1 646	-7,3	4,2
Mango	1 185	3 621	346	0	0	0	0	0	0	0	0	32	196	131	-89,0	-80,6
Tomate	14	378	13	0	0	0	0	20	53	109	137	54	13	7	-50,0	7,6
Sandía	0	1 293	0	0	0	0	0	64	285	649	356	80	0	0	-	10,8
Cocotero	293	3 559	496	344	346	313	290	275	353	345	372	360	338	362	23,3	17,8
Maní	37	747	73	113	8	0	0	0	6	203	245	213	27	53	44,5	26,0
Caña Azúcar	1 609	30 263	2 691	2 365	2 661	3 117	3 026	2 729	2 314	2 738	2 510	1 637	1 776	1 705	6,0	-3,3
Maíz Amarillo Duro	2 369	21 669	5 628	3 561	1 424	30	0	0	212	585	2 261	1 688	546	2 222	-6,2	-16,2
Palma Aceitera	1 777	21 670	1 871	1 790	2 085	2 848	2 864	2 907	3 007	2 975	2 835	1 830	2 270	2 021	13,7	35,2
Cacao	14	364	28	35	30	48	46	70	86	119	50	46	37	29	111,6	71,1
Café	7	862	8	0	0	35	184	181	282	119	70	14	0	0	-100,0	3,7
Aguaje	522	9 441	1 762	920	968	822	795	635	743	712	662	811	716	640	22,6	7,9
Camu Camu	2	146	24	6	11	30	13	10	13	13	5	6	8	7	385,3	-0,1
Pijuayo Fruto	204	4 208	1 385	1 169	827	470	219	106	113	72	66	78	112	261	27,9	15,9
Pijuayo Palmito	31	436	76	0	32	68	57	45	64	58	68	73	67	34	9,7	47,0
OTROS CULTIVOS	1 708	28 635	3 563	2 501	2 504	2 172	1 845	1 732	3 392	3 790	3 685	3 585	3 663	2 448	43,3	21,8
<b>B. PECUARIO 2/</b>	<b>3 117</b>	<b>30 428</b>	<b>2 486</b>	<b>2 649</b>	<b>2 514</b>	<b>2 646</b>	<b>2 554</b>	<b>3 167</b>	<b>2 624</b>	<b>2 656</b>	<b>2 762</b>	<b>2 666</b>	<b>2 627</b>	<b>3 335</b>	<b>7,0</b>	<b>7,4</b>
<b>B.1. CARNE (t.m.)</b>	<b>744</b>	<b>6 661</b>	<b>550</b>	<b>601</b>	<b>554</b>	<b>595</b>	<b>561</b>	<b>762</b>	<b>591</b>	<b>600</b>	<b>627</b>	<b>590</b>	<b>578</b>	<b>797</b>	<b>7,2</b>	<b>11,2</b>
Aves	496	4 577	380	405	355	408	372	603	441	447	445	400	392	559	12,6	13,7
Porcino	76	609	60	60	54	51	47	51	39	39	49	50	50	79	5,1	3,5
Vacuno	163	1 407	105	130	140	131	137	105	107	111	130	136	132	154	-5,9	8,0
Ovinos	9	68	5	5	5	5	4	3	3	4	4	4	4	6	-36,6	-23,5
<b>B.2. LECHE (t.m.)</b>	<b>219</b>	<b>1 974</b>	<b>222</b>	<b>206</b>	<b>222</b>	<b>198</b>	<b>208</b>	<b>205</b>	<b>211</b>	<b>212</b>	<b>210</b>	<b>225</b>	<b>226</b>	<b>239</b>	<b>9,2</b>	<b>30,9</b>
<b>B.3. HUEVOS (t.m.)</b>	<b>282</b>	<b>3 740</b>	<b>283</b>	<b>284</b>	<b>284</b>	<b>294</b>	<b>298</b>	<b>298</b>	<b>294</b>	<b>293</b>	<b>299</b>	<b>304</b>	<b>304</b>	<b>304</b>	<b>7,6</b>	<b>-5,4</b>

Fuente: Oficina de Información Agraria - Pucallpa.

1/ PRELIMINAR.

2/ Valor Bruto de Producción a Precios 1994 (Miles de nuevos soles).



## Cuadro N° 04

## UCAYALI: PRODUCCIÓN DE OTROS PRODUCTOS AGRÍCOLAS 2003 - 2004 1/.

(VBP y toneladas métricas).

	Dic.	TOTAL 2003	2004												Var.% 2004/2003	
			Ene.	Feb	Mar	Abr	May	Jun	Jul	Ago.	Set.	Oct.	Nov.	Dic.	Dic.	Ene. - Dic.
<b>OTROS CULTIVOS 2/</b>	<b>1 253</b>	<b>18 066</b>	<b>1 488</b>	<b>1 145</b>	<b>1 206</b>	<b>693</b>	<b>386</b>	<b>1 007</b>	<b>3 279</b>	<b>3 883</b>	<b>3 365</b>	<b>3 411</b>	<b>4 500</b>	<b>2 896</b>	<b>131,2</b>	<b>50,9</b>
Achiote	0	152	0	0	0	0	0	0	0	2	1	3	0	0	-	-96,7
Ají	43	509	37	20	19	33	29	15	21	22	64	66	45	53	21,7	-16,9
Ajonjolí	42	42	0	0	0	0	0	0	0	0	0	0	0	0	-100,0	-100,0
Algodón	180	2 747	0	0	0	0	0	26	998	1215	1155	1233	1900	950	427,8	172,2
Anona	36	539	37	43	43	52	24	43	27	56	57	33	48	18	-50,0	-11,0
Barbasco	0	6	0	0	0	0	0	0	0	0	22	0	0	0	-	282,6
Caimito	0	621	123	59	113	47	35	104	71	55	51	40	0	0	-	12,0
Camote	69	784	92	62	114	29	25	16	103	60	122	109	88	69	-0,4	13,3
Castaña	0	2	0	0	0	0	0	0	0	0	0	0	0	0	-	-100,0
Cocona	145	2 347	352	231	153	154	154	185	198	260	224	250	270	201	38,5	12,1
Col	0	116	0	0	0	0	0	0	14	27	31	25	16	0	-	-3,9
Copoazú	32	114	6	8	11	11	3	4	3	0	1	3	14	33	2,6	-15,6
Culantro	16	238	32	20	15	12	14	24	39	32	46	39	25	16	0,0	31,8
Frijol de Palo	0	34	0	3	11	2	0	0	0	6	8	0	0	0	-	-10,1
Granadilla	8	215	31	35	35	23	27	25	24	5	3	5	8	12	43,9	7,2
Guanábana	36	471	74	20	42	41	35	45	36	26	67	47	45	42	17,7	9,8
Guayaba	39	730	175	86	26	15	44	45	99	41	74	45	56	43	9,7	2,4
Hierba Luisa	15	64	10	0	0	10	10	0	0	0	22	14	12	20	33,3	52,2
Kion	0	58	0	0	0	0	0	0	0	0	0	0	0	0	-	-100,0
Lechuga	0	61	0	0	0	0	0	0	2	9	21	3	0	0	-	-44,3
Maíz Choclo	4	120	11	0	0	0	0	0	43	0	42	59	21	20	447,2	63,6
Maracuya	3	46	8	14	9	2	9	0	7	7	0	0	0	3	34,8	22,5
Marañón	82	755	104	31	0	5	47	75	59	37	116	169	96	99	20,6	10,9
Melón	0	969	0	0	0	0	0	0	182	677	265	93	0	0	-	25,6
Pacae	208	3 448	277	134	149	454	485	352	431	236	288	441	308	18	-91,3	3,6
Palillo	31	270	75	23	38	15	15	72	16	23	22	44	27	32	4,4	48,7
Palta	25	396	81	65	35	48	26	35	25	20	18	18	43	28	13,7	11,3
Pan del Arbol	127	2 126	326	209	196	136	222	159	274	83	134	165	169	3	-97,6	-2,4
Pepino	75	786	51	41	49	25	17	42	132	145	132	110	79	70	-6,7	13,4
Pimienta	7	276	0	0	0	0	0	39	60	137	68	24	24	14	103,9	32,5
Pituca	128	1 206	83	105	85	133	123	57	80	79	77	73	68	85	-33,3	-13,2
Sachapapa	68	748	89	73	80	31	6	45	91	52	58	89	109	81	19,1	7,1
Soya	11	70	0	0	0	0	0	0	0	12	8	23	0	347	3206,7	459,9
Tangelo	0	213	0	0	6	14	11	32	43	72	74	9	24	0	-	33,0
Taperibá	83	2 130	236	373	341	367	364	94	116	0	0	0	15	20	-75,3	-9,6
Té	32	312	32	35	32	0	0	40	36	38	28	0	10	0	-100,0	-19,6
Ungurahui	165	2 222	396	235	313	167	125	161	164	261	210	179	114	170	3,2	12,2
Zapallo	0	395	0	0	0	0	0	0	0	99	179	179	33	0	-	24,0
Zapote	0	2 294	828	580	591	348	0	0	0	0	0	0	0	0	-	2,3

Fuente: Oficina de Información Agraria - Pucallpa.

1/ PRELIMINAR.

2/ Valor Bruto de Producción a Precios 1994 (Miles de nuevos soles).

**Cuadro N° 05**

**UCAYALI: SIEMBRA POR CAMPAÑA DE LOS PRINCIPALES PRODUCTOS AGRÍCOLAS 1/.**

**(Hectáreas)**

	Dic.	Ene.	Feb	Mar	Abr	May	Jun	Jul.	CAMPAÑA	2004-2005					Var. %	
									2003-2004	Ago.	Set.	Oct.	Nov.	Dic.	Dic.	Ago.-Dic.
<b>1. TOTAL AGRÍCOLA</b>	<b>2 926</b>	<b>1 180</b>	<b>592</b>	<b>712</b>	<b>1 907</b>	<b>5 362</b>	<b>3 101</b>	<b>1 322</b>	<b>34 904</b>	<b>3 313</b>	<b>3 868</b>	<b>8 491</b>	<b>5 771</b>	<b>1 430</b>	<b>-51,1</b>	<b>10,3</b>
Arroz Cáscara	481	91	15	41	372	1690	778	207	8366	336	1234	2581	1714	535	11,2	23,7
Frijol G.S.	0	0	0	0	137	717	238	22	1114	10	0	0	0	0	-	-
Frijol Chiclayo	0	0	0	0	128	819	451	63	1461	0	0	0	0	0	-	-
Plátano	100	111	96	103	107	244	190	136	1537	129	54	129	84	157	57,0	0,5
Yuca	435	297	276	330	380	879	547	420	5894	824	721	1039	582	407	-6,4	29,2
Limón	9	11	12	19	17	14	15	9	136	1	10	6	8	5	-44,4	-26,7
Naranja	5	7	10	17	22	17	5	5	117	4	4	6	7	4	-20,0	-28,4
Papaya	25	55	19	28	53	38	37	32	403	41	38	19	16	24	-6,0	-3,2
Mandarina	6	6	4	7	13	15	6	3	72	0	3	2	7	6	0,0	0,0
Piña	38	11	11	21	21	13	22	27	313	14	14	9	7	4	-89,5	-74,3
Mango	0	3	2	1	2	2	1	2	14	0	0	0	2	0	-	100,0
Tomate	0	0	0	0	8	24	15	2	55	2	2	3	0	0	-	16,7
Sandía	0	0	0	0	27	32	18	4	81	0	0	0	0	0	-	-
Cocotero	2	2	4	4	10	10	7	6	59	2	2	2	6	2	0,0	-12,9
Maní	0	0	0	0	42	266	140	14	611	34	47	78	16	0	-	17,4
Caña Azúcar	13	49	14	12	26	36	32	22	300	23	19	11	22	7	-46,2	-24,8
Maíz Amarillo Duro	230	0	0	0	245	100	100	100	6688	1530	1528	2462	656	99	-57,0	2,1
Palma Aceitera	20	0	0	8	0	0	0	0	195	0	0	0	0	0	-100,0	-100,0
Cacao	11	18	6	12	9	10	4	1	77	2	2	2	3	2	-81,8	-38,9
Café	0	5	3	6	3	32	131	22	216	0	2	0	2	0	-	-71,4
Aguaje	15	12	6	5	10	22	13	9	115	5	9	85	10	18	20,0	234,2
Camu Camu	0	1	0	0	0	0	0	0	1	0	0	0	0	0	-	-
Pijuayo Fruto	4	8	0	2	8	8	1	5	47	2	4	7	4	6	50,0	53,3
Pijuayo Palmito	0	3	0	5	0	0	0	0	18	0	0	0	0	0	-	-100,0
OTROS	1532	491	115	92	267	374	351	211	7017	355	175	2050	2626	155	-89,9	4,8

Fuente: Oficina de Información Agraria - Pucallpa.

1/ PRELIMINAR.

## Cuadra N° 06

## UCAYALI: SIEMBRA POR CAMPAÑA DE OTROS PRODUCTOS AGRÍCOLAS 1/.

(Hectáreas)

	Dic.	Ene.	Feb	Mar	Abr	May	Jun	Jul	CAMPAÑA	2004-2005					Var. %	
									2003-2004	Ago.	Set.	Oct.	Nov.	Dic.	Dic.	Ago.-Dic.
<b>OTROS CULTIVOS</b>	<b>1 532</b>	<b>491</b>	<b>115</b>	<b>92</b>	<b>267</b>	<b>374</b>	<b>351</b>	<b>211</b>	<b>7 017</b>	<b>355</b>	<b>175</b>	<b>2 050</b>	<b>2 626</b>	<b>155</b>	<b>-89,9</b>	<b>4,8</b>
Achiote	3	0	1	0	1	5	2	2	18	1	1	4	3	6	100,0	114,3
Ají	5	4	4	5	9	12	17	7	85	9	8	15	8	4	-30,0	58,2
Ajonjolí	0	0	0	0	0	0	0	0	20	0	0	0	0	0	-	-100,0
Algodón	1376	380	0	0	0	0	5	1	4864	1	15	1909	2446	35	-97,5	-1,6
Anona	2	6	2	3	3	2	1	2	22	0	2	1	2	1	-50,0	100,0
Barbasco	0	0	0	0	0	0	0	0	0	0	0	0	0	0	-	-
Caimito	2	1	3	3	0	4	5	4	29	0	4	3	4	2	0,0	44,4
Camote	10	4	5	2	4	7	13	16	93	10	6	11	9	8	-20,0	4,8
Castaña	0	0	0	0	0	0	0	0	0	0	0	0	0	0	-	-
Cocona	19	22	14	16	31	53	32	26	312	37	30	13	21	22	15,8	3,8
Col	0	0	0	0	0	3	7	2	12	0	0	0	0	0	-	-
Copoazú	2	0	0	0	0	4	0	3	10	1	0	0	2	4	100,0	133,3
Culantro	4	3	1	1	13	13	11	5	72	8	9	10	5	5	42,9	45,1
Frijol de Palo	0	0	0	0	2	3	5	0	13	3	2	3	6	2	-	433,3
Granadilla	0	0	3	0	5	8	10	4	42	3	4	4	6	0	-	41,7
Guanabana	7	2	1	1	5	3	11	4	35	0	0	0	1	2	-71,4	-62,5
Guayaba	2	4	0	0	8	9	9	9	61	4	9	5	8	5	233,3	44,2
Hierba Luisa	4	0	2	0	1	0	3	0	13	1	0	1	3	2	-50,0	7,7
Kion	1	0	0	0	0	0	0	0	2	0	0	0	0	0	-100,0	-100,0
Lechuga	0	0	0	0	0	2	5	0	7	0	0	0	0	0	-	-
Maíz Choclo	0	0	0	0	22	26	22	11	89	11	18	0	0	0	-	262,5
Maracuya	0	0	2	2	4	7	8	2	35	1	4	6	2	2	-	50,0
Marañón	1	3	0	0	4	12	3	3	31	0	3	2	6	7	600,0	200,0
Melón	5	0	0	0	16	31	18	5	75	0	0	0	0	0	-100,0	-100,0
Otros Pastos	0	43	49	35	58	45	32	30	375	3	9	16	24	0	-	-37,3
Guaba	43	11	9	11	13	8	16	11	146	9	10	5	9	0	-100,0	-50,7
Palillo	1	0	0	0	4	8	12	5	34	2	5	7	6	3	200,0	360,0
Palta	5	0	1	2	4	4	2	2	20	1	0	0	0	6	20,0	40,0
Pan del Arbol	3	4	2	2	1	7	6	4	34	2	4	1	6	0	-100,0	62,5
Pastos Naturales	10	4	6	2	8	13	16	6	81	2	4	2	6	14	40,0	7,7
Pepino	3	0	2	0	14	21	23	14	99	6	12	5	14	4	33,3	64,0
Pimienta	0	0	0	0	0	0	0	0	0	0	0	0	0	3	-	-
Pituca	9	0	6	0	3	9	13	6	56	6	4	4	7	2	-77,8	24,3
Sachapapa	2	0	0	2	7	9	8	6	49	4	4	8	9	2	0,0	58,8
Soya	0	0	0	0	4	10	13	0	27	217	0	0	0	0	-	-
Tangelo	0	0	0	0	0	2	0	2	7	1	0	2	2	1	-	100,0
Taperiba	0	0	2	2	7	6	4	5	35	0	4	2	0	1	-	-22,2
Té	0	0	0	0	0	0	0	0	0	0	0	0	0	0	-	-
Ungurahui	10	0	0	2	7	12	7	6	59	6	3	6	8	10	0,0	32,0
Zapallo	0	0	0	0	4	11	9	2	26	0	0	0	0	0	-	-
Zapote	4	0	0	1	6	6	4	6	33	6	1	5	3	2	-50,0	70,0

Fuente: Oficina de Información Agraria - Pucallpa.

1/ PRELIMINAR

## Cuadro N° 07

## UCAYALI: DESEMBARQUE TOTAL DE PESCADO 2003-2004 1/.

(Toneladas métricas)

	Dic.	TOTAL 2003	2004												Var.% 2004/2003	
			Ene.	Feb	Mar	Abr	May	Jun	Jul	Ago	Set.	Oct.	Nov.	Dic.	Dic.	Ene. - Dic.
<b>TOTAL</b>	<b>982</b>	<b>9 221</b>	<b>857</b>	<b>812</b>	<b>1 132</b>	<b>963</b>	<b>827</b>	<b>954</b>	<b>898</b>	<b>848</b>	<b>912</b>	<b>929</b>	<b>995</b>	<b>1 047</b>	<b>6.6</b>	<b>21.2</b>
Fresco	319	2 965	262	238	278	274	285	369	334	299	277	210	210	125	-60,7	6,6
Seco-Salado	663	6 256	595	574	854	689	542	585	563	549	636	719	785	921	39,0	28,1
<b>TOTAL 1/</b>	<b>982</b>	<b>9 221</b>	<b>857</b>	<b>812</b>	<b>1 132</b>	<b>963</b>	<b>827</b>	<b>954</b>	<b>898</b>	<b>848</b>	<b>912</b>	<b>929</b>	<b>995</b>	<b>1 047</b>	<b>6.6</b>	<b>21.2</b>
Acarahuazú	1	13	4	0	0	3	3	0	4	1	3	1	0	0	-80,0	43,8
Achacubo	10	78	18	0	1	10	0	16	8	1	1	13	25	34	238,0	62,9
Achune	4	29	1	0	0	0	1	1	0	0	1	0	0	0	-100,0	-85,5
Arahuana	42	229	33	24	47	13	10	37	8	26	35	16	43	53	26,9	50,9
Ashara	0	1	0	0	0	0	0	0	0	0	0	0	0	0	-	-90,0
Bagre	13	568	0	1	3	6	7	7	2	3	7	5	1	0	-97,7	-92,5
Bocón	0	0	0	0	0	0	0	1	0	1	0	0	0	0	-	-
Boquichico	142	1 745	137	152	178	144	180	232	260	212	155	140	149	156	9,9	20,1
Carachama	5	42	2	1	2	1	1	4	4	2	4	3	1	1	-86,0	-38,6
Chambira	0	13	0	1	1	1	2	2	1	0	1	1	0	0	-	-25,4
Chiu Chiu	96	436	67	51	64	71	40	30	29	36	58	75	57	41	-57,1	42,1
Corvina	1	73	1	3	1	3	5	4	3	2	4	1	0	0	-80,0	-62,7
Doncella	87	1 236	84	78	168	106	112	94	129	115	125	123	133	142	63,0	13,9
Dorado	106	1 159	102	93	160	117	96	100	121	97	105	123	125	112	5,2	16,5
Fasaco	3	58	3	13	9	7	2	8	5	3	5	4	4	8	170,0	22,6
Gamitana	41	460	74	49	92	58	46	54	31	15	69	92	80	106	158,8	66,6
Huapeta	0	0	0	0	0	0	0	0	0	0	0	0	0	0	-	-
Leguía	0	16	8	4	13	7	2	1	1	0	5	2	1	1	-	178,8
Lisa	20	110	10	10	15	16	5	3	10	18	15	0	0	0	-99,5	-6,9
LLambina	100	489	100	70	71	116	69	57	67	64	107	69	85	75	-25,2	94,1
Llausea	5	84	5	16	1	1	1	44	8	14	1	1	19	20	290,0	54,8
Manitua	24	76	11	0	0	0	0	0	0	0	0	0	0	0	-100,0	-85,5
Maparate	83	435	45	45	65	70	28	48	57	58	48	99	102	77	-6,7	70,8
Mota	34	311	61	49	28	25	29	34	23	32	34	31	34	36	6,5	33,8
Novia	0	0	2	0	0	0	0	0	0	0	0	0	0	0	-	-
Paco	30	234	0	26	55	47	29	22	8	18	14	21	40	48	59,3	40,0
Paiche	0	50	0	0	9	5	3	4	5	4	1	0	0	0	-	-37,9
Palometa	32	387	14	16	29	22	25	21	17	10	16	14	2	0	-99,4	-51,9
Paña	4	22	3	3	5	3	3	6	2	6	4	4	3	2	-57,5	98,7
Panshin	0	2	0	0	0	0	0	0	0	0	0	0	0	1	-	-29,2
Piro	4	20	0	1	19	3	2	27	1	2	2	1	2	1	-87,5	200,4
Ractacara	2	23	0	7	5	4	2	1	4	5	5	13	14	1	-45,0	165,3
Sábalo	0	0	0	0	0	0	0	2	0	1	0	0	0	0	-	-
Saltón	3	125	20	15	20	12	28	6	14	24	17	21	0	0	-96,7	41,6
Sardina	6	131	1	1	3	4	43	33	18	16	20	6	6	4	-40,0	18,4
Shiripira	0	3	0	0	0	1	1	1	0	1	0	1	0	0	-	93,4
Torre	47	238	6	33	3	28	24	29	37	35	15	18	20	48	2,6	24,8
Tucunaré	2	29	10	1	3	3	0	0	1	0	4	1	0	3	70,0	-11,2
Turushuqui	9	101	10	19	39	21	11	14	8	10	10	18	32	43	377,8	132,3
Vaselina	5	25	2	0	0	0	1	3	1	0	1	1	1	0	-100,0	-62,3
Yulilla	20	112	14	25	19	33	15	7	10	14	12	11	14	33	65,5	85,2
Otros	1	58	9	5	4	2	1	1	1	2	8	1	2	1	-40,0	-37,0

Fuente: Dirección Regional de la Producción Ucayali.

1/ Incluye pescado fresco y seco-salado

**Cuadro N° 08**

**UCAYALI: PRODUCCIÓN DE MADERA ROLLIZA SEGÚN ESPECIES 2003-004 1/.**

**(Métros cúbicos)**

	Dic.	TOTAL 2003	2004												Var.% 2004/2003	
			Ene.	Feb	Mar	Abr	May	Jun	Jul	Ago	Set.	Oct.	Nov.	Dic.	Dic.	Ene. - Dic.
<b>Total</b>	<b>36 461</b>	<b>298 433</b>	<b>39 726</b>	<b>22 721</b>	<b>22 510</b>	<b>32 370</b>	<b>24 503</b>	<b>26 781</b>	<b>15 733</b>	<b>23 531</b>	<b>17 001</b>	<b>17 770</b>	<b>18 700</b>	<b>21 900</b>	<b>-39,9</b>	<b>-5,1</b>
Aguano Masha	308	7 349	217	143	35	366	130	182	64	109	27	45	45	19	-93,9	-81,2
Bolaina blanca	3 914	28 419	1 086	885	1 010	1 789	1 580	2 986	1 750	1 618	905	1 508	408	1 457	-62,8	-40,2
Caoba	1 903	9 450	1 271	1 175	1 106	652	912	913	1 251	340	179	565	503	481	-74,7	-1,1
Capirona	3 467	20 813	2 823	1 076	978	1 633	1 717	2 271	1 741	5 008	3 945	2 517	1 082	2 263	-34,7	30,0
Cashimbo	706	11 352	0	0	0	0	0	0	0	0	0	0	0	8	-98,8	-99,9
Catahua	2 136	26 046	2 963	1 152	3 119	3 121	1 884	1 490	1 357	1 878	1 191	1 031	1 779	1 541	-27,9	-13,6
Cedro	1 664	10 715	2 583	2 391	842	2 156	1 402	1 155	613	354	194	727	911	1 061	-36,2	34,3
Copaiba	1 474	21 859	2 530	891	921	1 747	1 447	1 976	726	1 410	1 205	1 110	897	731	-50,4	-28,7
Cumala	1 460	22 001	2 971	1 854	1 984	3 200	1 621	2 201	934	1 099	918	1 654	1 480	2 035	39,4	-0,2
Estoraque	181	2 827	39	10	108	95	77	42	102	166	65	18	87	13	-92,7	-70,9
Huayruro	189	3 564	152	442	99	365	328	138	80	172	20	296	458	354	87,1	-18,5
Huimba negra	0	2 161	45	222	49	220	99	128	58	153	81	71	47	43	-	-43,8
Ishpingo	33	3 650	592	340	54	474	399	214	47	81	3	146	240	73	124,1	-27,1
Lagarto caspi	286	1 643	287	145	25	113	63	107	8	75	52	114	67	61	-78,6	-32,0
Loro Micuna	0	401	0	0	0	0	0	0	0	0	0	0	0	0	-	-100,0
Lupuna blanca	5 553	36 626	7 269	3 550	4 381	5 327	4 220	4 449	1 547	1 980	2 987	2 233	3 308	3 384	-39,1	21,9
Manchinga	119	1 132	61	30	70	50	0	0	0	40	0	0	0	0	-100,0	-77,8
Marupa	14	278	5	190	0	48	0	228	0	0	140	148	61	116	720,4	236,7
Moena	418	8 852	1 433	882	919	580	679	720	1 153	1 098	67	162	333	496	18,5	-3,7
Panguana	106	463	0	0	0	0	0	0	0	40	100	0	0	41	-61,4	-61,0
Pashaco	632	5 591	318	237	194	807	247	683	350	378	269	165	194	248	-60,7	-26,9
Pumaquiro	144	2 148	328	163	310	411	441	272	49	93	45	59	88	113	-21,5	10,4
Quinilla	3 812	15 140	4 174	2 856	571	471	529	805	612	2 378	1 043	1 109	989	787	-79,4	7,8
Requia	270	3 200	218	428	313	264	381	75	302	85	202	30	80	145	-46,3	-21,2
Shihuahuaco	1 905	19 005	2 162	1 057	1 026	1 408	1 285	1 397	776	1 811	1 135	1 206	1 185	535	-71,9	-21,2
Tahuari	30	520	0	34	0	9	30	17	4	5	0	0	0	49	64,1	-71,5
Tornillo	3 167	21 148	3 688	1 074	2 205	3 025	2 858	2 258	898	1 081	438	1 173	2 331	2 175	-31,3	9,7
Utucuro	1 399	5 150	581	59	324	623	307	162	270	684	305	341	392	145	-89,6	-18,6
Yacushapana	151	1 619	179	55	187	310	50	176	104	117	246	135	0	83	-45,0	1,5
Otros	1 019	5 312	1 752	1 381	1 683	3 106	1 818	1 736	938	1 277	1 240	1 207	1 737	3 443	237,7	301,3

Fuente: Instituto Nacional de Recursos Naturales INRENA-Ucayali.

1/ PRELIMINAR.

**Cuadro N° 09**

**UCAYALI: PRODUCCIÓN DE MADERA ASERRADA SEGUN ESPECIES 2003-2004 1/.**

**(Métros cúbicos)**

	Dic.	TOTAL 2003	2004												Var.% 2004/2003	
			Ene.	Feb	Mar	Abr	May	Jun	Jul	Ago	Set.	Oct.	Nov.	Dic.	Dic.	Ene. - Dic.
<b><u>TOTAL</u></b>	<b><u>9 978</u></b>	<b><u>134 763</u></b>	<b><u>29 626</u></b>	<b><u>33 567</u></b>	<b><u>37 418</u></b>	<b><u>37 184</u></b>	<b><u>27 324</u></b>	<b><u>41 512</u></b>	<b><u>32 510</u></b>	<b><u>37 106</u></b>	<b><u>34 529</u></b>	<b><u>29 736</u></b>	<b><u>32 665</u></b>	<b><u>40 782</u></b>	<b><u>308,7</u></b>	<b><u>207,2</u></b>
Aguano Masha	7	283	221	223	240	217	225	281	261	359	318	312	522	363	4808,3	1150,0
Caoba	269	6 968	1 109	1 436	1 777	2 408	1 509	2 649	1 464	1 089	627	1 114	969	1 278	375,1	150,1
Capirona	1 840	12 921	3 237	3 398	3 637	2 911	1 945	3 074	2 769	5 765	5 471	5 117	4 284	6 327	243,8	271,0
Cashimbo	329	8 063	181	727	469	329	154	42	69	225	179	381	476	815	148,0	-49,8
Catahua	1 359	18 428	2 628	1 535	2 256	2 068	1 364	2 279	1 938	2 355	2 061	1 569	2 264	2 120	56,0	32,6
Cedro	278	8 131	2 859	5 159	5 070	4 672	4 060	6 511	4 353	3 660	3 125	2 103	2 020	2 548	816,0	467,4
Copaiba	933	12 696	1 705	1 930	1 658	1 747	1 615	1 847	1 691	1 998	2 253	1 710	1 868	1 903	103,9	72,7
Cumala	897	16 707	2 514	2 062	1 893	2 887	1 654	2 507	2 017	1 843	2 184	2 386	2 242	3 554	296,0	66,0
Estoraque	10	62	119	172	137	84	44	224	128	212	369	216	203	182	1800,6	3264,3
Huayruro	78	1 821	307	381	415	359	187	197	140	231	377	475	566	633	709,3	134,4
Huimba	142	1 429	153	125	94	211	34	162	240	210	251	349	658	1 212	754,1	158,7
Ishpingo	53	2 108	327	259	337	296	271	316	174	174	134	38	142	191	263,0	26,1
Lagarto	198	760	66	154	70	86	61	21	15	12	69	97	36	69	-65,4	-0,7
Loro Micuna	0	229	0	0	0	0	0	0	0	0	0	0	0	0	-	-100,0
Lupuna	8	360	6 144	6 351	7 586	7 409	5 349	7 849	5 712	7 879	6 325	5 326	6 061	6 146	80456,0	21580,3
Manchinga	104	670	0	26	10	44	0	0	0	8	0	0	0	3	-97,3	-86,4
Marupa	0	4	26	34	59	100	15	86	91	100	57	95	78	87	-	20573,7
Mashonaste	10	41	5	13	0	8	0	0	0	8	3	3	0	0	-100,0	2,0
Moena	204	5 424	448	1 000	1 203	819	554	1 479	1 228	1 031	790	581	330	616	201,8	85,8
Pashaco	251	3 438	239	249	313	242	169	374	435	291	224	371	390	332	32,0	5,5
Pumaquiro	40	782	204	188	115	113	132	191	225	133	242	162	192	118	195,4	157,4
Quinilla	721	4 476	465	626	1 052	941	572	794	1 024	899	1 217	709	1 222	1 136	57,6	138,1
Requia	94	1 829	155	265	350	104	96	332	184	169	188	172	59	298	216,5	29,7
Shihuahuaco	290	4 849	855	1 016	1 537	1 479	1 184	1 961	1 814	2 035	2 349	1 967	1 888	2 420	734,5	322,9
Tornillo	986	15 634	2 800	2 970	2 974	3 256	2 602	4 035	2 474	2 043	1 800	1 279	2 463	3 526	257,5	106,1
Utucuro	442	2 660	573	363	580	393	296	308	195	569	508	394	377	356	-19,4	84,7
Yacushapana	156	878	66	103	117	120	73	44	113	147	107	112	60	21	-86,8	23,4
Otros	276	3 113	2 220	2 803	3 471	3 881	3 160	3 949	3 757	3 661	3 301	2 698	3 296	4 528	1539,2	1208,4

Fuente: Instituto Nacional de Recursos Naturales INRENA-Ucayali.

1/ PRELIMINAR.

**Cuadro N° 10**

**UCAYALI: PRODUCCIÓN DE HIDROCARBUROS LÍQUIDOS 2003 - 2004**

	Dic.	TOTAL 2003	2004												Var.% 2004/2003	
			Ene	Feb	Mar	Abr	May	Jun	Jul	Ago	Set.	Oct.	Nov.	Dic.	Dic.	Ene. - Dic.
<b><u>PETRÓLEO CRUDO 1/</u></b>	<b><u>136 894</u></b>	<b><u>1 605 723</u></b>	<b><u>132 314</u></b>	<b><u>122 334</u></b>	<b><u>133 402</u></b>	<b><u>131 230</u></b>	<b><u>110 504</u></b>	<b><u>131 172</u></b>	<b><u>137 151</u></b>	<b><u>132 975</u></b>	<b><u>129 246</u></b>	<b><u>132 936</u></b>	<b><u>129 837</u></b>	<b><u>127 744</u></b>	<b><u>-6,7</u></b>	<b><u>-3,4</u></b>
Lote 31-B Y 31-D	13 372	135 742	8 845	10 305	10 464	8 870	10 424	9 140	12 138	9 423	10 920	10 206	11 221	10 489	-21,6	-9,8
Lote 31-C	123 522	1 469 981	123 469	112 029	122 938	122 360	100 080	122 032	125 013	123 552	118 326	122 730	118 616	117 255	-5,1	-2,8
<b><u>GAS NATURAL 2/</u></b>	<b><u>921 026</u></b>	<b><u>9 925 792</u></b>	<b><u>599 199</u></b>	<b><u>433 936</u></b>	<b><u>873 402</u></b>	<b><u>1 135 861</u></b>	<b><u>1 427 120</u></b>	<b><u>1 244 974</u></b>	<b><u>1 388 108</u></b>	<b><u>1 418 772</u></b>	<b><u>1 355 952</u></b>	<b><u>1 351 318</u></b>	<b><u>1 240 710</u></b>	<b><u>753 872</u></b>	<b><u>-18,1</u></b>	<b><u>33,2</u></b>
Lote 31-C	921 026	9 925 792	599 199	433 936	873 402	1 135 861	1 427 120	1 244 974	1 388 108	1 418 772	1 355 952	1 351 318	1 240 710	753 872	-18,1	33,2

1/ Barriles

2/ Miles de pies cúbicos

Fuente: Perupetro S.A.

**Cuadro N° 11**

**UCAYALI: INDICADORES DE LA PRODUCCIÓN INDUSTRIAL DE PUCALLPA 2003-2004**

Líneas Industriales	Unidad Medida	Dic.	Total 2003	2004												Var.% 2004/2003	
				Ene.	Feb.	Mar.	Abr.	May.	Jun.	Jul.	Ago.	Set.	Oct.	Nov.	Dic.	Dic.	Ene. - Dic.
Cerveza	Miles de litros	4 300	40 804	3 956	3 132	4 055	4 042	4 366	3 929	3 919	4 101	4 294	4 112	4 559	5 006	16,4	21,2
Bebidas gaseosas	Miles de litros	1 321	16 302	1 182	1 372	1 157	1 409	1 296	1 347	1 481	1 439	1 352	1 225	1 083	1 255	-5,0	-4,3
Aserrado de madera	m <sup>3</sup>	9 977	134 764	29 626	33 567	37 418	37 184	27 324	41 512	32 510	37 106	34 529	29 736	32 665	40 782	308,8	207,2
Triplay	m <sup>3</sup>	3 185	25 901	3 127	3 769	4 100	4 748	3 378	4 185	2 947	2 956	2 952	2 936	2 944	3 665	15,1	61,0
Parquet	m <sup>3</sup>	462	5 029	366	404	404	257	333	470	483	532	620	570	595	582	26,0	11,7
Láminas galvanizadas	Unidades	4 050	689 221	134 980	220 861	60 866	0	0	0	142 898	205 823	0	0	0	0	-100,0	11,1
Refinación de petróleo	Barriles	91 944	1 113 625	91 150	85 490	95 044	96 730	70 429	87 012	94 364	91 864	87 626	98 914	103 529	87 658	-4,7	-2,1

Fuente: Dirección Regional de la Producción - Ucayali, Encuesta a Empresas Industriales.



**Cuadro N° 12**

**UCAYALI : ARRIBOS Y PERNOCTACIONES A LOS ESTABLECIMIENTOS DE HOSPEDAJE 2003-2004**

**(Número)**

	Dic.	TOTAL 2003	2004												Var.% 2004/2003	
			Ene.	Feb.	Mar.	Abr.	May.	Jun.	Jul.	Ago.	Set.	Oct.	Nov.	Dic.	Dic.	Ene. - Dic.
<b><u>ARRIBOS</u></b>	<b><u>4 672</u></b>	<b><u>49 108</u></b>	<b><u>7 241</u></b>	<b><u>6 284</u></b>	<b><u>6 567</u></b>	<b><u>5 946</u></b>	<b><u>6 873</u></b>	<b><u>7 826</u></b>	<b><u>7 651</u></b>	<b><u>7 968</u></b>	<b><u>7 801</u></b>	<b><u>8 104</u></b>	<b><u>7 187</u></b>	<b><u>7 409</u></b>	<b><u>58,6</u></b>	<b><u>76,9</u></b>
Nacionales	4 573	47 286	7 078	6 120	6 358	5 841	6 653	7 591	7 417	7 702	7 583	7 912	7 033	7 231	58,1	78,7
Extranjeros	99	1 822	163	164	209	105	220	235	234	266	218	192	154	178	79,8	28,3
<b><u>PERNOCTACIONES</u></b>	<b><u>9 198</u></b>	<b><u>100 313</u></b>	<b><u>12 298</u></b>	<b><u>11 667</u></b>	<b><u>12 957</u></b>	<b><u>11 539</u></b>	<b><u>13 063</u></b>	<b><u>15 104</u></b>	<b><u>15 387</u></b>	<b><u>16 038</u></b>	<b><u>15 241</u></b>	<b><u>16 139</u></b>	<b><u>14 394</u></b>	<b><u>13 544</u></b>	<b><u>47,2</u></b>	<b><u>66,8</u></b>
Nacionales	8 941	95 961	11 811	11 272	12 325	11 336	12 599	14 487	14 689	15 326	14 878	15 772	14 021	13 130	46,9	68,4
Extranjeros	257	4 352	487	395	632	203	464	617	698	712	363	367	373	414	61,1	31,5

Fuente: Dirección Regional de Comercio Exterior y Turismo- Ucayali

**Cuadro N° 13**

**UCAYALI: RECAUDACIÓN TRIBUTARIA 2003 - 2004**

**( Miles de nuevos soles)**

	Dic.	TOTAL 2 003	2 004												Var.% 2004/2003	
			Ene.	Feb	Mar.	Abr.	May.	Jun.	Jul.	Ago.	Set.	Oct.	Nov.	Dic.	Dic.	Ene. - Dic.
<b>Total Recaudación (I+II)</b>	<b>12 035</b>	<b>111 952</b>	<b>12 907</b>	<b>8 558</b>	<b>12 657</b>	<b>17 735</b>	<b>11 274</b>	<b>12 225</b>	<b>12 888</b>	<b>14 819</b>	<b>13 687</b>	<b>11 335</b>	<b>14 147</b>	<b>8 833</b>	<b>-26,6</b>	<b>34,9</b>
<b>I. Ingresos tributarios</b>	<b>11 952</b>	<b>111 196</b>	<b>12 861</b>	<b>8 512</b>	<b>12 558</b>	<b>17 624</b>	<b>11 195</b>	<b>12 130</b>	<b>12 769</b>	<b>14 728</b>	<b>13 561</b>	<b>11 243</b>	<b>14 061</b>	<b>8 794</b>	<b>-26,4</b>	<b>34,9</b>
1. Impuesto a la Renta	3 227	38 015	4 349	3 263	5 695	9 864	3 958	4 061	3 829	4 962	4 087	4 236	4 190	2 942	-8,8	45,8
2. Impuesto a las importaciones	5	161	25	7	3	11	6	11	17	8	15	10	5	12	140,0	-19,3
3. Impuesto general a las ventas	1 889	13 065	2 907	894	1 700	2 075	1 967	1 710	4 123	2 714	3 041	2 831	3 143	1 220	-35,4	116,8
- interno	1 881	12 788	2 874	892	1 699	2 049	1 963	1 682	4 116	2 700	3 029	2 823	3 136	1 209	-35,7	120,3
- importaciones	7	245	29	2	1	23	4	25	6	12	11	7	6	10	42,9	-44,5
- Promoción municipal	1	32	4	0	0	3	0	3	1	2	1	1	1	1	0,0	-46,9
4. Impuesto Selectivo al Consumo	6 474	55 154	5 250	4 046	4 803	5 286	4 915	5 992	3 089	6 617	6 089	3 856	5 507	4 292	-33,7	8,3
5. Otros ingresos tributarios	357	4 801	330	302	357	388	349	356	1 711	427	329	310	1 216	328	-8,1	33,4
<b>II. Ingresos no tributarios</b>	<b>83</b>	<b>756</b>	<b>46</b>	<b>46</b>	<b>99</b>	<b>111</b>	<b>79</b>	<b>95</b>	<b>119</b>	<b>91</b>	<b>126</b>	<b>92</b>	<b>86</b>	<b>39</b>	<b>-53,0</b>	<b>36,1</b>

Fuente: SUNAT-Aduanas Oficina Zonal Pucallpa.

**Cuadro N° 14**

**UCAYALI: SALDO DE DEPÓSITOS DEL SISTEMA FINANCIERO DE PUCALLPA 2003 - 2004**

( Miles de nuevos soles)

	Dic.	2004												Var. %	
		Ene.	Feb.	Mar.	Abr.	May.	Jun.	Jul.	Ago.	Set.	Oct.	Nov.	Dic.	Mes	Anual
<b>TOTAL SISTEMA FINANCIERO</b>	<b><u>158 157</u></b>	<b><u>158 067</u></b>	<b><u>158 549</u></b>	<b><u>161 754</u></b>	<b><u>157 304</u></b>	<b><u>160 751</u></b>	<b><u>167 556</u></b>	<b><u>170 249</u></b>	<b><u>171 081</u></b>	<b><u>179 158</u></b>	<b><u>194 123</u></b>	<b><u>199 939</u></b>	<b><u>212 315</u></b>	<b><u>6,2</u></b>	<b><u>34,2</u></b>
<b>A. EMPRESAS BANCARIAS</b>	<b><u>153 815</u></b>	<b><u>153 424</u></b>	<b><u>153 709</u></b>	<b><u>156 695</u></b>	<b><u>152 262</u></b>	<b><u>155 532</u></b>	<b><u>162 271</u></b>	<b><u>164 150</u></b>	<b><u>164 572</u></b>	<b><u>172 264</u></b>	<b><u>187 302</u></b>	<b><u>193 110</u></b>	<b><u>205 708</u></b>	<b><u>6,5</u></b>	<b><u>33,7</u></b>
Continental	70 046	69 889	68 500	72 368	65 098	66 631	72 377	72 699	69 099	72 341	87 191	86 771	89 884	3,6	28,3
Crédito*	68 017	68 711	69 840	67 780	69 741	71 090	70 660	70 398	75 159	73 568	73 401	79 085	78 203	-1,1	15,0
Interbank	13 957	14 085	14 591	15 818	16 604	17 145	18 575	19 255	19 529	25 623	25 874	24 999	26 384	5,5	89,0
Wiese	n.d.	n.d.	n.d.	n.d.	n.d.	n.d.	n.d.	n.d.	n.d.	n.d.	n.d.	n.d.	10 065	-	-
Trabajo	718	684	691	730	699	618	660	761	772	732	818	1 141	1 172	2,7	63,3
Nación	1 076	55	87	0	120	48	0	1 037	12	0	17	1 115	0	-100,0	-100,0
<b>B. EMPRESAS NO BANCARIAS</b>	<b><u>4 343</u></b>	<b><u>4 643</u></b>	<b><u>4 840</u></b>	<b><u>5 059</u></b>	<b><u>5 042</u></b>	<b><u>5 219</u></b>	<b><u>5 285</u></b>	<b><u>6 099</u></b>	<b><u>6 509</u></b>	<b><u>6 894</u></b>	<b><u>6 822</u></b>	<b><u>6 829</u></b>	<b><u>6 606</u></b>	<b><u>-3,3</u></b>	<b><u>52,1</u></b>
C. M. Maynas	4 330	4 638	4 834	5 059	5 042	5 219	5 285	6 099	6 509	6 894	6 822	6 829	6 606	-3,3	52,6
Financiera Solución	13	5	6	0	0	0	0	0	0	0	0	0	0	-	-100,0

Fuente: Empresas Financieras.

\* Preliminar.

**Cuadro N° 15**

**UCAYALI: SALDO DE DEPÓSITOS DEL SISTEMA FINANCIERO DE PUCALLPA, SEGÚN TIPO 2003 - 2004**

( Miles de nuevos soles).

	Dic.	2004												Var. %	
		Ene.	Feb.	Mar	Abr.	May.	Jun.	Jul.	Ago.	Set.	Oct.	Nov.	Dic.	Mes	Anual
<b><u>TOTAL DEPÓSITOS</u></b>	<b><u>158 157</u></b>	<b><u>158 067</u></b>	<b><u>158 549</u></b>	<b><u>161 754</u></b>	<b><u>157 304</u></b>	<b><u>160 751</u></b>	<b><u>167 556</u></b>	<b><u>170 249</u></b>	<b><u>171 081</u></b>	<b><u>179 158</u></b>	<b><u>194 123</u></b>	<b><u>199 939</u></b>	<b><u>212 315</u></b>	<b><u>6,2</u></b>	<b><u>34,2</u></b>
<b><u>A. DEPÓSITOS A LA VISTA</u></b>	<b><u>76 445</u></b>	<b><u>76 882</u></b>	<b><u>78 873</u></b>	<b><u>82 353</u></b>	<b><u>77 117</u></b>	<b><u>80 068</u></b>	<b><u>90 899</u></b>	<b><u>94 025</u></b>	<b><u>94 598</u></b>	<b><u>99 174</u></b>	<b><u>97 437</u></b>	<b><u>105 482</u></b>	<b><u>112 353</u></b>	<b><u>6,5</u></b>	<b><u>47,0</u></b>
Empresas Bancarias	75 356	76 822	78 780	82 349	76 989	80 016	90 893	92 984	94 582	99 171	97 409	104 362	112 349	7,7	49,1
Empresas No Bancarias	13	5	6	4	9	4	6	3	4	4	10	5	5	-10,0	-65,4
Banco de la Nación	1 076	55	87	0	120	48	0	1 037	12	0	17	1 115	0	-100	-100
<b><u>B. DEPÓSITOS DE AHORRO</u></b>	<b><u>40 506</u></b>	<b><u>39 611</u></b>	<b><u>40 206</u></b>	<b><u>40 329</u></b>	<b><u>40 770</u></b>	<b><u>41 618</u></b>	<b><u>37 679</u></b>	<b><u>37 846</u></b>	<b><u>38 187</u></b>	<b><u>37 895</u></b>	<b><u>40 890</u></b>	<b><u>41 159</u></b>	<b><u>45 313</u></b>	<b><u>10,1</u></b>	<b><u>11,9</u></b>
Empresas Bancarias	39 498	38 355	38 771	38 814	39 432	40 153	36 255	36 236	36 620	36 113	38 504	38 861	43 252	11,3	9,5
Empresas No Bancarias	1009	1257	1435	1516	1338	1464	1424	1610	1568	1782	2386	2298	2061	-10,3	104,3
<b><u>C. DEPÓSITOS A PLAZO</u></b>	<b><u>41 206</u></b>	<b><u>41 573</u></b>	<b><u>39 471</u></b>	<b><u>39 071</u></b>	<b><u>39 417</u></b>	<b><u>39 066</u></b>	<b><u>38 977</u></b>	<b><u>38 378</u></b>	<b><u>38 296</u></b>	<b><u>42 089</u></b>	<b><u>55 796</u></b>	<b><u>53 298</u></b>	<b><u>54 649</u></b>	<b><u>2,5</u></b>	<b><u>32,6</u></b>
Empresas Bancarias	37 885	38 192	36 071	35 532	35 722	35 315	35 123	33 893	33 358	36 980	51 371	48772	50108	2,7	32,3
Empresas No Bancarias	3 321	3 381	3 400	3 540	3 695	3 751	3 855	4 486	4 938	5 109	4 425	4 526	4 541	0,3	36,7

Fuente: Empresas Financieras.

**Cuadro N° 16**

**UCAYALI: SALDO DE DEPÓSITOS DEL SISTEMA FINANCIERO DE PUCALLPA, SEGÚN MONEDAS 2003 - 2004**

( Miles de nuevos soles).

	Dic.	2004												Var. %	
		Ene.	Feb.	Mar.	Abr.	May.	Jun.	Jul.	Ago.	Set.	Oct.	Nov.	Dic.	Mes	Anual
<b><u>TOTAL DEPÓSITOS</u></b>	<b><u>158 157</u></b>	<b><u>158 067</u></b>	<b><u>158 549</u></b>	<b><u>161 754</u></b>	<b><u>157 304</u></b>	<b><u>160 751</u></b>	<b><u>167 556</u></b>	<b><u>170 249</u></b>	<b><u>171 081</u></b>	<b><u>179 158</u></b>	<b><u>194 123</u></b>	<b><u>199 939</u></b>	<b><u>212 315</u></b>	<b><u>6,2</u></b>	<b><u>34,2</u></b>
<b><u>A. MONEDA NACIONAL</u></b>	<b><u>88 492</u></b>	<b><u>83 772</u></b>	<b><u>87 582</u></b>	<b><u>90 414</u></b>	<b><u>86 056</u></b>	<b><u>88 696</u></b>	<b><u>93 393</u></b>	<b><u>94 729</u></b>	<b><u>95 576</u></b>	<b><u>106 252</u></b>	<b><u>116 430</u></b>	<b><u>122 937</u></b>	<b><u>134 052</u></b>	<b><u>9,0</u></b>	<b><u>51,5</u></b>
Depósitos Vista	62 832	59 367	64 199	64 917	61 723	64 390	69 776	70 898	70 711	76 614	77 872	85 565	93 356	9,1	48,6
Depósitos de Ahorro	17 402	16 135	17 050	18 872	17 664	17 718	16 971	17 045	17 810	18 136	21 305	21 003	23 841	13,5	37,0
Depósitos a Plazo	8 257	8 270	6 334	6 626	6 669	6 589	6 646	6 785	7 055	11 502	17 253	16 369	16 855	3,0	104,1
<b><u>B. MONEDA EXTRANJERA</u></b>	<b><u>69 666</u></b>	<b><u>74 295</u></b>	<b><u>70 967</u></b>	<b><u>71 339</u></b>	<b><u>71 248</u></b>	<b><u>72 055</u></b>	<b><u>74 162</u></b>	<b><u>75 520</u></b>	<b><u>75 505</u></b>	<b><u>72 906</u></b>	<b><u>77 694</u></b>	<b><u>77 003</u></b>	<b><u>78 263</u></b>	<b><u>1,6</u></b>	<b><u>12,3</u></b>
Depósitos Vista	13 613	17 515	14 674	17 436	15 394	15 678	21 124	23 126	23 887	22 561	19 565	19 918	18 998	-4,6	39,6
Depósitos de Ahorro	23 104	23 476	23 156	21 458	23 106	23 900	20 708	20 801	20 377	19 759	19 585	20 157	21 472	6,5	-7,1
Depósitos a Plazo	32 949	33 304	33 137	32 446	32 748	32 477	32 331	31 593	31 241	30 586	38 544	36 928	37 793	2,3	14,7

Fuente: Empresas Financieras.

**Cuadro N° 17**

**UCAYALI: SALDO DE COLOCACIONES DEL SISTEMA FINANCIERO DE PUCALLPA 2003 - 2004**

( Miles de nuevos soles).

	Dic.	2004												Var. %	
		Ene.	Feb.	Mar.	Abr.	May.	Jun.	Jul.	Ago.	Set.	Oct.	Nov.	Dic.	Mes	Anual
<b><u>TOTAL SISTEMA FINANCIERO</u></b>	<b><u>99 535</u></b>	<b><u>99 498</u></b>	<b><u>101 570</u></b>	<b><u>99 606</u></b>	<b><u>101 993</u></b>	<b><u>101 630</u></b>	<b><u>99 970</u></b>	<b><u>101 965</u></b>	<b><u>103 683</u></b>	<b><u>105 004</u></b>	<b><u>103 269</u></b>	<b><u>105 635</u></b>	<b><u>105 659</u></b>	<b><u>0,0</u></b>	<b><u>6,2</u></b>
Moneda Nacional	66 260	65 279	66 454	65 853	66 638	66 004	66 306	66 499	67 329	67 749	67 372	65 088	67 023	3,0	1,2
Moneda Extranjera	33 275	34 219	35 116	33 753	35 356	35 626	33 664	35 466	36 354	37 255	35 896	40 548	38 637	-4,7	16,1
<b><u>TOTAL SISTEMA BANCARIO</u></b>	<b><u>83 443</u></b>	<b><u>82 855</u></b>	<b><u>84 646</u></b>	<b><u>91 563</u></b>	<b><u>93 569</u></b>	<b><u>92 695</u></b>	<b><u>90 936</u></b>	<b><u>92 361</u></b>	<b><u>93 416</u></b>	<b><u>94 000</u></b>	<b><u>91 459</u></b>	<b><u>92 897</u></b>	<b><u>92 466</u></b>	<b><u>-0,5</u></b>	<b><u>10,8</u></b>
Continental	28 616	28 833	29 274	29 855	30 721	31 182	30 668	29 661	29 134	29 729	29 234	31 766	31 702	-0,2	10,8
Crédito*	12 555	12 722	13 591	20 834	21 222	20 392	20 085	22 112	23 979	24 493	22 997	23 324	21 853	-6,3	74,1
Interbank	24 114	23 353	23 659	22 584	23 056	22 294	21 323	21 552	20 942	20 418	19 832	19 120	18 213	-4,7	-24,5
Wiese	n.d.	n.d.	n.d.	n.d.	n.d.	n.d.	n.d.	n.d.	n.d.	n.d.	n.d.	n.d.	1 957	-	-
Trabajo	18 158	17 947	18 122	18 290	18 570	18 828	18 859	19 036	19 361	19 361	19 396	18 686	18 741	0,3	3,2
<b><u>TOTAL SISTEMA NO BANCARIO</u></b>	<b><u>16 092</u></b>	<b><u>16 643</u></b>	<b><u>16 924</u></b>	<b><u>8 043</u></b>	<b><u>8 425</u></b>	<b><u>8 935</u></b>	<b><u>9 034</u></b>	<b><u>9 604</u></b>	<b><u>10 267</u></b>	<b><u>11 004</u></b>	<b><u>11 809</u></b>	<b><u>12 739</u></b>	<b><u>13 193</u></b>	<b><u>3,6</u></b>	<b><u>-18,0</u></b>
C. M. Maynas	7 239	7 678	8 021	8 043	8 425	8 935	9 034	9 604	10 267	11 004	11 809	12 739	13 193	3,6	82,3
Financiera Solución	8 853	8 965	8 903	0	0	0	0	0	0	0	0	0	0	-	-100,0

Fuente: Empresas Financieras.

\* Preliminar.

**Cuadro N° 18**

**UCAYALI : RATIO DE CARTERA PESADA DEL SISTEMA FINANCIERO 2003 - 2004**

**(En porcentaje)**

	Dic.	2004											
	Dic.	Ene.	Feb.	Mar.	Abr.	May.	Jun.	Jul.	Ago.	Set.	Oct.	Nov.	Dic.
<b><u>SISTEMA FINANCIERO</u></b>	<b><u>10,9</u></b>	<b><u>9,0</u></b>	<b><u>8,2</u></b>	<b><u>7,5</u></b>	<b><u>7,7</u></b>	<b><u>7,6</u></b>	<b><u>6,8</u></b>	<b><u>8,9</u></b>	<b><u>6,5</u></b>	<b><u>6,3</u></b>	<b><u>6,6</u></b>	<b><u>8,4</u></b>	<b><u>8,4</u></b>
<b><u>A. EMPRESAS BANCARIAS</u></b>	<b><u>12,2</u></b>	<b><u>10,0</u></b>	<b><u>8,8</u></b>	<b><u>7,6</u></b>	<b><u>7,8</u></b>	<b><u>7,8</u></b>	<b><u>6,8</u></b>	<b><u>9,2</u></b>	<b><u>6,5</u></b>	<b><u>6,4</u></b>	<b><u>6,8</u></b>	<b><u>8,9</u></b>	<b><u>9,0</u></b>
Continental	3,4	3,3	4,2	4,1	4,0	4,0	1,9	1,9	2,1	2,1	2,4	2,0	2,0
Crédito*	24,3	10,5	32,3	3,4	4,7	4,3	3,4	13,8	3,0	2,9	4,0	4,9	4,8
Interbank	22,6	23,7	23,2	20,5	20,3	20,9	21,8	21,3	21,4	21,5	22,0	22,7	23,7
Wiese	n.d	n.d	n.d	n.d	n.d	n.d	n.d	n.d	n.d	n.d	n.d	n.d	1,8
Banco del Trabajo	4,1	2,4	2,4	2,2	2,1	2,1	1,6	1,5	1,4	1,4	1,3	11,6	12,0
<b><u>B. SISTEMA NO BANCARIO</u></b>	<b><u>4,0</u></b>	<b><u>4,3</u></b>	<b><u>4,9</u></b>	<b><u>6,0</u></b>	<b><u>6,1</u></b>	<b><u>5,7</u></b>	<b><u>6,9</u></b>	<b><u>6,4</u></b>	<b><u>5,9</u></b>	<b><u>5,3</u></b>	<b><u>5,1</u></b>	<b><u>4,6</u></b>	<b><u>4,7</u></b>
Caja Municipal	5,3	5,0	5,0	6,0	6,1	5,7	6,9	6,4	5,9	5,3	5,1	4,6	4,7
Financiera Solución	2,9	3,8	4,7	-	-	-	-	-	-	-	-	-	-

Fuente: Empresas Financieras.

\* Preliminar.

**CUADRO N° 19**

**UCAYALI: EJECUCIÓN DE INGRESOS DEL GOBIERNO REGIONAL 2003 - 2004 1/**

**(En Miles nuevos soles)**

	Dic.	TOTAL 2003	2004												Var.% 2004/2003	
			Ene.	Feb.	Mar.	Abr.	May.	Jun.	Jul.	Ago.	Set.	Oct.	Nov.	Dic.	Dic.	Ene. - Dic.
<b>TOTAL DE INGRESOS DEL GOBIERNO REGIONAL</b>	<b>19 596</b>	<b>207 742</b>	<b>38 199</b>	<b>16 630</b>	<b>19 639</b>	<b>19 337</b>	<b>15 395</b>	<b>16 719</b>	<b>24 195</b>	<b>18 088</b>	<b>18 750</b>	<b>17 954</b>	<b>18 075</b>	<b>21 704</b>	<b>10,8</b>	<b>17,8</b>
<b>RECURSOS ORDINARIOS</b>	<b>14 683</b>	<b>144 952</b>	<b>11 603</b>	<b>12 580</b>	<b>14 879</b>	<b>14 250</b>	<b>10 321</b>	<b>11 829</b>	<b>19 736</b>	<b>11 985</b>	<b>12 918</b>	<b>11 894</b>	<b>12 593</b>	<b>16 850</b>	<b>14,8</b>	<b>11,4</b>
Asignación Presupuestaria MEF	14 683	144 952	11 603	12 580	14 879	14 250	10 321	11 829	19 736	11 985	12 918	11 894	12 593	16 850	14,8	11,4
<b>INGRESOS CORRIENTES</b>	<b>3 446</b>	<b>44 116</b>	<b>3 499</b>	<b>3 638</b>	<b>3 047</b>	<b>3 615</b>	<b>3 507</b>	<b>3 840</b>	<b>3 965</b>	<b>4 445</b>	<b>4 467</b>	<b>4 664</b>	<b>4 446</b>	<b>3 682</b>	<b>6,8</b>	<b>6,1</b>
Tasas	83	1 532	157	113	119	285	66	28	259	83	230	79	72	113	36,1	4,7
Venta de Bienes	165	2 269	188	207	223	202	173	148	268	332	229	240	170	217	31,5	14,5
Prestación de Servicios	242	2 880	237	236	233	190	175	189	297	516	268	330	188	281	16,1	9,0
Rentas de la Propiedad	2 942	36 032	2 912	2 813	2 471	2 938	3 093	3 473	3 132	3 438	3 706	4 009	3 996	3 058	3,9	8,3
Multas, sanciones y Otros	7	84	5	33	0	0	0	2	8	50	30	3	18	13	85,7	92,9
Otros Ingresos Corrientes	7	1 319	0	236	1	0	0	0	1	26	4	3	2	0	-100,0	-79,3
<b>INGRESOS DE CAPITAL</b>	<b>7</b>	<b>112</b>	<b>7</b>	<b>8</b>	<b>5</b>	<b>0</b>	<b>0</b>	<b>0</b>	<b>3</b>	<b>14</b>	<b>5</b>	<b>8</b>	<b>3</b>	<b>0</b>	<b>-100</b>	<b>-52,7</b>
Venta de Activos	0	0	0	0	0	0	0	0	3	0	0	0	0	0	-	-
Amortización de Préstamos	7	112	7	8	5	0	0	0	0	14	5	8	3	0	-100	-55,4
<b>TRANSFERENCIAS</b>	<b>1 460</b>	<b>10 131</b>	<b>804</b>	<b>404</b>	<b>1 708</b>	<b>1 472</b>	<b>1 567</b>	<b>1 050</b>	<b>491</b>	<b>1 644</b>	<b>1 360</b>	<b>1 388</b>	<b>1 033</b>	<b>1 172</b>	<b>-19,7</b>	<b>39,1</b>
Transferencias	1 460	10 131	804	404	1 708	1 472	1 567	1 050	491	1 644	1 360	1 388	1 033	1 172	-19,7	39,1
<b>FINANCIAMIENTO</b>	<b>0</b>	<b>8 431</b>	<b>22 286</b>	<b>0</b>	<b>0</b>	<b>0</b>	<b>0</b>	<b>0</b>	<b>0</b>	<b>0</b>	<b>0</b>	<b>0</b>	<b>0</b>	<b>0</b>	<b>-</b>	<b>164,3</b>
Saldo de Balance	0	8 431	22 286	0	0	0	0	0	0	0	0	0	0	0	-	164,3
<b>INGRESOS POR FUENTE DE FINANCIAMIENTO</b>	<b>19 596</b>	<b>207 742</b>	<b>38 199</b>	<b>16 630</b>	<b>19 639</b>	<b>19 337</b>	<b>15 395</b>	<b>16 719</b>	<b>24 195</b>	<b>18 088</b>	<b>18 750</b>	<b>17 954</b>	<b>18 075</b>	<b>21 704</b>	<b>10,8</b>	<b>17,8</b>
Recursos Ordinarios (Asig. Presupuestaria MEF)	14 683	144 952	11 603	12 580	14 879	14 250	10 321	11 829	19 736	11 985	12 918	11 894	12 593	16 850	14,8	11,4
Canon y sobrecanon	2 931	43 133	23 163	2 964	2 460	2 926	3 086	3 459	3 122	3 397	3 680	3 984	3 961	3 052	4,1	37,4
Recursos Directamente Recaudados	522	9 052	2 348	627	590	689	421	380	846	1 061	792	689	488	632	21,0	5,6
Donaciones y Transferencias	347	4 988	603	208	1 228	720	1 001	194	320	865	311	260	168	137	-60,5	20,6
Recursos por Privatización y Concesiones	1 113	5 617	0	0	0	0	0	0	0	0	0	0	0	0	-100	-100
Fondo de Compensación Regional	0	0	484	250	480	752	565	857	171	779	1 049	1 128	865	1 035	-	-

Fuente: Gerencia de Planificación y Presupuesto - Gobierno Regional de Ucayali.

1 / Preliminar.



**CUADRO N° 20**

**UCAYALI: EJECUCIÓN DE GASTOS DEL GOBIERNO REGIONAL 2003 - 2004 1/**

**(En Miles nuevos soles)**

	Dic.	TOTAL 2003	2004												Var.% 2004/2003	
			Ene.	Feb.	Mar.	Abr.	May.	Jun.	Jul.	Ago.	Set.	Oct.	Nov.	Dic.	Dic.	Ene. - Dic.
<b>TOTAL DE GASTOS DEL GOBIERNO REGIONAL</b>	<b>24 048</b>	<b>185 456</b>	<b>14 490</b>	<b>15 277</b>	<b>19 628</b>	<b>21 342</b>	<b>15 268</b>	<b>16 603</b>	<b>24 785</b>	<b>16 671</b>	<b>17 888</b>	<b>17 883</b>	<b>18 109</b>	<b>26 291</b>	<b>9,3</b>	<b>20,9</b>
<b>GASTOS CORRIENTES</b>	<b>15 896</b>	<b>159 806</b>	<b>12 737</b>	<b>13 928</b>	<b>16 384</b>	<b>16 330</b>	<b>12 493</b>	<b>13 060</b>	<b>21 665</b>	<b>13 593</b>	<b>14 290</b>	<b>13 316</b>	<b>14 115</b>	<b>19 060</b>	<b>19,9</b>	<b>13,2</b>
Personal y Obligaciones	11 874	119 058	9 775	10 549	12 940	11 358	8 836	9 791	17 210	9 916	10 817	9 880	10 375	13 960	17,6	13,7
Obligaciones Previsionales	2 289	18 289	1 364	1 445	1 362	2 166	1 362	1 362	1 866	1 390	1 395	1 416	1 589	1 829	-20,1	1,4
Bienes y Servicios	1 668	21 513	1 547	1 810	2 040	2 581	2 136	1 868	2 274	2 060	2 035	1 941	2 069	3 156	89,2	18,6
Otros Gastos Corrientes	65	946	51	124	42	225	159	39	315	227	43	79	82	115	76,9	58,7
<b>GASTOS DE CAPITAL</b>	<b>8 152</b>	<b>25 650</b>	<b>1 753</b>	<b>1 349</b>	<b>3 244</b>	<b>5 012</b>	<b>2 775</b>	<b>3 543</b>	<b>3 120</b>	<b>3 078</b>	<b>3 598</b>	<b>4 567</b>	<b>3 994</b>	<b>7 231</b>	<b>-11,3</b>	<b>68,7</b>
Inversiones	8 100	25 145	1 732	1 319	3 224	4 898	2 643	3 514	2 992	2 958	3 540	4 527	3 916	7 145	-11,8	68,7
Inversiones Financieras	0	22	0	0	0	0	0	0	0	0	0	0	0	0	-	-100
Otros Gastos de Capital	52		21	30	20	114	132	29	128	120	58	40	78	86	65,4	77,2
<b>SERVICIO DE LA DEUDA</b>	<b>0</b>	<b>0</b>	<b>0</b>	<b>0</b>	<b>0</b>	<b>0</b>	<b>0</b>	<b>0</b>	<b>0</b>	<b>0</b>	<b>0</b>	<b>0</b>	<b>0</b>	<b>0</b>	<b>-</b>	<b>-</b>
Intereses	0	0	0	0	0	0	0	0	0	0	0	0	0	0	-	-
Amortización	0	0	0	0	0	0	0	0	0	0	0	0	0	0	-	-
<b>GASTOS POR FUENTE DE FINANCIAMIENTO</b>	<b>24 048</b>	<b>185 456</b>	<b>14 490</b>	<b>15 277</b>	<b>19 628</b>	<b>21 342</b>	<b>15 268</b>	<b>16 603</b>	<b>24 785</b>	<b>16 671</b>	<b>17 888</b>	<b>17 883</b>	<b>18 109</b>	<b>26 291</b>	<b>9,3</b>	<b>20,9</b>
Recursos Ordinarios	14 683	144 952	11 603	12 580	14 879	14 250	10 321	11 829	19 736	11 985	12 918	11 894	12 593	16 850	14,8	11,4
Canon y sobrecanon	7 487	22 870	1 620	1 495	3 252	4 693	2 720	3 078	2 999	3 000	3 186	3 441	3 989	5 903	-21,2	72,2
Recursos Directamente Recaudados	613	7 312	661	595	632	747	669	618	657	682	568	913	773	1 744	184,5	26,6
Donaciones y Transferencias	152	4 705	123	359	394	901	1 116	234	914	525	289	249	316	348	128,8	22,6
Recursos por Privatización y Concesiones	1 113	5 617	0	0	0	0	0	0	0	0	0	0	0	0	-100	-100
Fondo de Compensacion Regional	0	0	484	250	471	752	442	844	480	480	927	1 385	439	1 447	-	-

Fuente: Gerencia de Planificación y Presupuesto - Gobierno Regional de Ucayali.  
1 / Preliminar.

**CUADRO N° 21**

**UCAYALI: PROGRAMA DE INVERSIONES DEL GOBIERNO REGIONAL 2003 - 2004 1/.**

**(En Miles nuevos soles)**

	Dic.	TOTAL 2003	2004												Var.% 2004/2003	
			Ene.	Feb.	Mar.	Abr.	May.	Jun.	Jul.	Ago.	Set.	Oct.	Nov.	Dic.	Dic.	Ene. - Dic.
<b>TOTAL DE INVERSIONES POR SECTORES</b>	<b>8 100</b>	<b>25 170</b>	<b>1 731</b>	<b>1 320</b>	<b>3 221</b>	<b>4 899</b>	<b>2 809</b>	<b>3 514</b>	<b>2 992</b>	<b>2 958</b>	<b>3 538</b>	<b>4 527</b>	<b>3 918</b>	<b>7 145</b>	<b>-11,8</b>	<b>69,1</b>
ADMINISTRACIÓN Y PLANEAMIENTO	549	4 090	362	317	540	2 181	301	303	579	421	328	320	420	775	41,2	67,4
AGRARIA	7	423	35	21	19	62	28	117	212	149	108	96	115	738	10 442,9	301,9
ASISTENCIA Y PREVISIÓN SOCIAL	3	481	17	17	8	8	0	161	71	33	33	28	5	53	1 666,7	-9,8
COMUNICACIONES	0	0	0	0	0	0	0	0	60	67	0	50	33	92	-	-
EDUCACIÓN Y CULTURA	526	2 826	473	252	474	537	259	951	509	861	1 302	717	964	3 013	472,8	264,9
ENERGÍA Y RECURSOS MINERALES	654	935	387	361	929	869	525	305	305	406	519	602	277	358	-45,3	524,9
INDUSTRIA, COMERCIO Y SERVICIOS	4	275	3	21	20	7	44	37	57	164	84	194	96	198	4 850,0	236,4
PESCA	0	64	44	44	311	55	12	7	56	18	63	48	65	38	-	1 089,1
SALUD Y SANEAMIENTO	2 933	3 856	88	0	129	274	246	52	363	256	129	365	496	474	-83,8	-25,5
TRABAJO	400	645	0	0	10	40	0	91	69	1	10	57	40	28	-93,0	-46,4
TRANSPORTE	3 024	11 575	322	287	745	866	1 394	1 485	711	582	962	2 050	1 407	1 378	-54,4	5,3
VIVIENDA Y DESARROLLO URBANO	0	0	0	0	36	0	0	5	0	0	0	0	0	0	-	-

Fuente: Gerencia de Palmificación y Presupuesto - Gobierno Regional de Ucayali.

1 / Preliminar.