

PRESENTACIÓN

En agosto, la **inflación** de la ciudad de Pucallpa fue -0,36 por ciento, con lo cual acumuló al octavo mes una tasa de 2,09 por ciento, así como 2,82 por ciento los últimos 12 meses. La inflación mensual obedeció a la reducción de los precios de leguminosas y derivados, frutas, carnes y preparados; así como tubérculos y raíces. Estas caídas fueron atenuadas por subidas de precios del azúcar, combustibles y lubricantes y, pescados y mariscos.

El **tipo de cambio** venta promedio del periodo bajó a S/. 3,396 por dólar, lo que significó una apreciación mensual de 1,3 por ciento y anual de 2,4 por ciento.

En cuanto a la actividad productiva, el **VBP agropecuaria** subió 11,0 por ciento respecto a agosto 2003, consecuencia del buen desempeño tanto del subsector agrícola (10,2 por ciento) como pecuario (15,8 por ciento). La expansión agrícola fue determinada por mayor volumen de producción de plátano, yuca y palma aceitera; en tanto la pecuaria se atribuyó al mayor volumen de producción de carne, especialmente de aves y vacuno, como también de leche y huevos. El VBP acumulado a agosto creció 8,3 por ciento con relación a similar periodo del 2003, al registrarse crecimiento de 8,8 y 5,9 por ciento en los subsectores agrícola y pecuario, respectivamente.

La **pescas** disminuyó 22,1 por ciento, resultado del menor desembarque de pescado en estado fresco y seco salado. No obstante, la producción acumulada de enero a agosto registró un crecimiento de 34,6 por ciento.

La producción mensual de **petróleo** repuntó 40 por ciento respecto al 2003, ante la mayor extracción del lote 31-C. De igual manera, la producción de **gas natural** creció 221 por ciento. En cuanto al producto acumulado, cayó 2,7 por ciento en petróleo, mientras subió 48 por ciento el de gas natural.

La manufactura registró expansión en la producción de cerveza (19,7 por ciento) y bebidas gaseosas (15,8 por ciento), ambas impulsadas por reactivación del consumo. Lo mismo la transformación forestal (50 por ciento), en sus líneas de triplay, madera aserrada y parquet, ante mayor demanda externa y abastecimiento de materia prima. También repuntó la producción de refinados (24,5 por ciento), siendo contundente el crecimiento de gasolina natural. Sólo la línea industrial de láminas galvanizadas mostró desempeño negativo (-16,9 por ciento), debido al menor número de días de operación de la planta. En cuanto a la producción acumulada, se observó crecimiento en láminas galvanizadas, cerveza y transformación forestal y, disminución en bebidas gaseosas y refinados de petróleo.

En **comercio exterior**, la aduana local no registró flujos de exportación e importación durante agosto, con lo que el valor acumulado al octavo mes se mantuvo en US\$ 134 mil y US\$ 67 mil, respectivamente.

El sector **turismo** mostró desempeño positivo, los arribos habrían crecido 65 por ciento respecto a agosto 2003. Lo mismo las pernoctaciones (70 por ciento), lo que obedecería más al mayor número de unidades informantes que a la llegada de turistas. El flujo acumulado de arribos subió 80 por ciento y el de pernoctaciones 67 por ciento.

La **recaudación** mensual de tributos registró un importante crecimiento de S/. 4,3 millones (41,5 por ciento), resultado del mayor rendimiento del IGV interno, IR, ISC y del rubro Otros ingresos tributarios. Igualmente, la recaudación acumulada a agosto aumentó en S/. 31,6 millones (44 por ciento) respecto a igual periodo del 2003.

El saldo de **colocaciones** sumó S/. 103,7 millones, lo que representó un crecimiento nominal anual de 3,7 por, el cual sin embargo fue de -0,9 por ciento en términos reales al decaer el crédito real en moneda nacional (-1,8 por ciento), pese a incrementarse en moneda extranjera. La cartera pesada totalizó S/. 6,7 millones (6,5 por ciento de las colocaciones brutas). Por su parte, los **depósitos** ascendieron a S/. 171,1 millones, habiendo aumentado en 13,8 por ciento, lo que representó una expansión real de 8,8 por ciento.

La **tasa de interés** preferencial corporativa en moneda nacional permaneció en 3,6 por ciento; mientras la de moneda extranjera subió a 2,2 por ciento. La tasa de sobregiros en soles creció considerablemente y se ubicó en 43,7 por ciento; mientras la de dólares bajó y se situó en 18,9 por ciento. Por otra parte, tanto la TAMN como la TAMEX subieron ligeramente a 25,1 y 8,8 por ciento, respectivamente. De igual forma la TIPMN y la TIPMEX aumentaron a 2,4 y 1,1 por ciento.

La ejecución presupuestal del **gobierno regional** de Ucayali, con datos a agosto, registró ingresos mensuales por S/. 16,6 millones y gastos por S/. 17,3 millones, con un acumulado en el periodo de S/. 167,5 millones y gastos de S/. 145,1 millones. Los mayores ingresos acumulados al octavo mes provinieron de la asignación presupuestaria del MEF y del canon y sobrecanon, habiéndose destinado 83 por ciento a gasto corriente y 17 por ciento a gastos de capital, este último sin embargo, registró mayor crecimiento relativo.

I. INFLACIÓN Y TIPO DE CAMBIO

1. Inflación

La inflación de la ciudad de Pucallpa fue -0,36 por ciento en agosto, con lo cual acumuló al octavo mes una tasa de 2,09 y de 2,82 por ciento en los últimos 12 meses. La inflación mensual obedeció a la reducción de los precios de leguminosas y derivados (-11 por ciento), frutas (-4,8 por ciento), carnes y preparados (-2,9 por ciento) y tubérculos y raíces (-2,7 por ciento); disminución atenuada por alzas de los precios del azúcar (2,3 por ciento), combustibles y lubricantes (7,7 por ciento) y, pescados y mariscos (1,3 por ciento).

La inflación acumulada a agosto (2,09 por ciento) fue determinada por las subidas de los precios del azúcar (31 por ciento), combustibles y lubricantes (14,2 por ciento), energía eléctrica y combustibles para el hogar (5,1 por ciento, cada uno); así como muebles y accesorios, servicio doméstico y alquiler y conservación de la vivienda. Contrarrestaron el alza los menores precios de tubérculos (-14 por ciento), café, té y cacao (-2,1 por ciento), carnes y preparados de carnes (-1,2 por ciento), entre los de mayor variación.

PUCALLPA: TASA DE INFLACIÓN MENSUAL Y ACUMULADA (Variación porcentual)

Grandes grupos de consumo	Ago. 2003	Ago. 2004	Inflación acumulada	Inflación anual
Índice General	-0,84	-0,36	2,09	2,81
Alimentos y bebidas	-1,47	-0,66	2,55	3,52
Vestido y calzado	0,04	0,00	1,57	1,94
Alquiler de vivienda combustible y electricidad	-0,24	0,45	4,36	5,08
Muebles, enseres y mantenimiento de vivienda	0,04	0,00	1,14	1,14
Cuidado, conservación de la salud	0,17	0,00	0,64	1,31
Transportes y comunicaciones	0,05	-0,19	0,56	0,95
Esparcimiento, diversión y servicios culturales	0,00	0,00	-0,36	-0,43
Otros bienes y servicios	0,13	-0,29	-0,39	-0,04

Fuente: Oficina Departamental de Estadística e Informática de Ucayali.

2. Tipo de cambio

El tipo de cambio venta del periodo continuó a la baja, pasando de S/. 3,442 a S/. 3,396 por dólar, apreciándose en 1,3 por ciento frente a julio y en 2,4 por ciento frente a agosto 2003. También se apreciaron el tipo de cambio real bilateral y el multilateral, ambos en 1,3 por ciento.

TIPO DE CAMBIO BANCARIO

	Tipo de cambio promedio 1/				Índice tipo de cambio real Var. % mensual	
	Compra	Venta	Var. % mensual	Var. % anualizada	Bilateral 2/	Multilateral 3/
2003	3,478	3,479				
Agosto	3,480	3,481	0,3	-2,5	0,6	-0,6
Setiembre	3,481	3,481	0,0	-3,8	-0,2	0,8
Octubre	3,478	3,478	-0,1	-3,8	-0,2	2,0
Noviembre	3,477	3,478	0,0	-3,0	-0,5	-0,0
Diciembre	3,471	3,471	-0,2	-1,2	-0,8	0,7
2004						
Enero	3,467	3,468	-0,1	-0,8	-0,2	1,4
Febrero	3,483	3,484	0,5	0,0	-0,1	-0,8
Marzo	3,464	3,466	-0,5	-0,4	-0,3	-1,4
Abril	3,469	3,470	0,1	0,1	0,5	0,2
Mayo	3,486	3,488	0,5	0,2	0,7	-1,2
Junio	3,476	3,478	-0,3	0,0	-0,5	0,1
Julio	3,440	3,442	-1,0	-0,9	-1,4	-0,3
Agosto	3,395	3,396	-1,3	-2,4	-1,3	-1,3

1/ Corresponde al Tipo de Cambio Bancario promedio mensual del Sistema Bancario.

2/ Considera el índice de precios de los Estados Unidos de América. Mide el grado de depreciación real (base 1994 = 100)

3/ Considera los índices de nuestros 20 principales socios comerciales. Mide el grado de depreciación real (base 1994 = 100).

II. PRODUCCIÓN SECTORIAL

1. Producción agropecuaria

Durante agosto, el clima de Ucayali se caracterizó por presentar días nublados con lluvias esporádicas. Este factor, sin embargo, se ubicó dentro de los parámetros normales, lo que permitió la evolución normal de los cultivos. Sólo en muy pocos casos se vieron afectadas las actividades agronómicas.

El VBP agropecuaria mensual de Ucayali se incrementó 11,0 por ciento con relación a agosto 2003, ante la variación positiva de los subsectores agrícola (10,2 por ciento) y pecuario (15,8 por ciento). El subsector agrícola aportó el 84 por ciento del dicho producto.

El volumen de producción agrícola registró un crecimiento de 5,5 por ciento, debido al importante incremento que registró la producción de palma aceitera (67 por ciento), lo mismo algodón (84 por ciento); además de plátano (10 por ciento) y yuca (2,8 por ciento). Este mes, el volumen del arroz disminuyó 60 por ciento y el de maíz 47 por ciento; afectados por la menor área cosechada, consecuencia también de menor siembra en su oportunidad. De igual manera, el volumen de producción pecuaria aumentó 13,2 por ciento, consecuencia del comportamiento positivo de todos los rubros de producción: carne (21 por ciento), leche (4,3 por ciento) y huevos (6,3 por ciento). En el rubro carne, el aumento se debió al mayor volumen de aves (31 por ciento) y vacuno (3,5 por ciento).

El VBP agropecuaria acumulado hasta agosto 2004 aumentó 8,3 por ciento respecto al periodo comparable del 2003, por el mayor volumen de producción agrícola (7,9 por ciento) y pecuaria (9,1 por ciento). En la parte agrícola el aumento se dio particularmente en algodón (89 por ciento), palma aceitera (38 por ciento), yuca (22 por ciento) y plátano (9,3 por ciento); lo cual contrastó, con el menor volumen de arroz y maíz amarillo duro, cuya superficie cosechada fue menor. En el rubro pecuario, de obtuvo mayor producción de carne (11 por ciento) y leche (51 por ciento).

La ejecución de siembras en el mes de inicio de la campaña 2004-2005 alcanzó una extensión de 3 313 Has., lo cual significó un incremento de 41,9 por ciento en la superficie instalada, con relación a similar avance de la campaña anterior. Aumentó principalmente la siembra del maíz amarillo duro, algodón y yuca, pues la de arroz mostró un comportamiento negativo (-21 por ciento), debido al desfavorable comportamiento agro-climático (precipitaciones insuficientes) que ocasionó pérdida de capacidad de campo en el agro de Ucayali.

UCAYALI: VALOR BRUTO DE LA PRODUCCIÓN

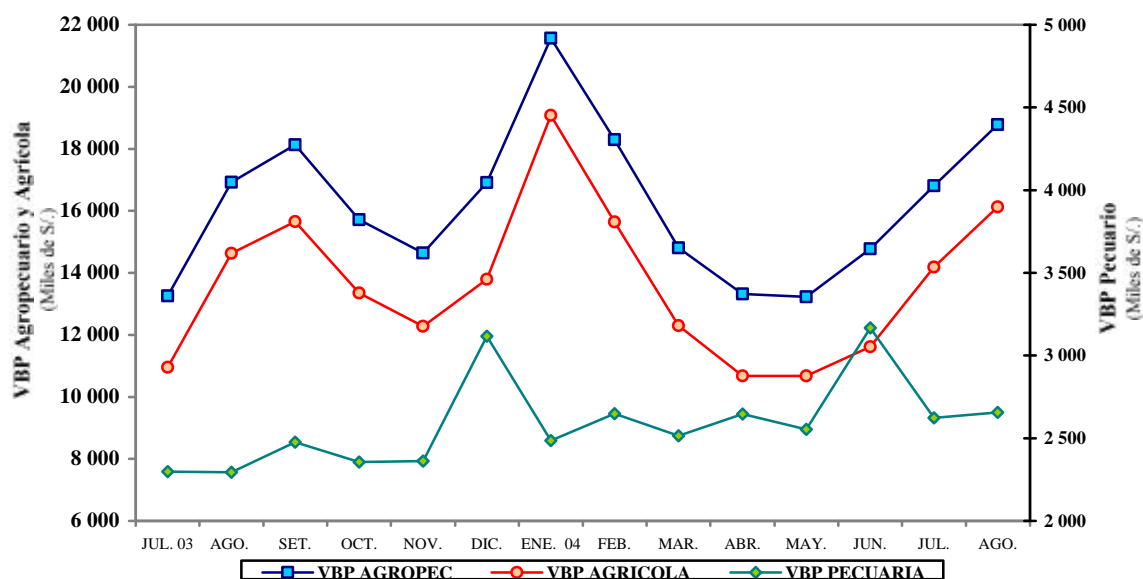

UCAYALI: PRODUCCIÓN AGRÍCOLA Y SIEMBRAS DE PRINCIPALES CULTIVOS

Rubros	PRODUCCIÓN (TM)				SIEMBRAS (HA)			
	Ago. 2003	Ago. 2004	Ene.-ago. 2003	Ene.-ago. 2004	Ago. 2003	Ago. 2004	Ago.-ago. 2003-2004	Ago.-ago. 2004-2005
Total	40 928	43 161	310 010	334 352	2 335	3 313	2 335	3 313
Arroz cáscara	2 529	1 003	14 468	10 973	425	336	425	336
Frijol grano seco	406	350	705	431	0	10	0	10
Frijol chichlayo	1 192	1 109	1 451	1 506	0	0	0	0
Plátano	17 078	18 835	135 071	147 649	146	129	146	129
Yuca	6 753	6 940	49 063	59 661	492	824	492	824
Limón	437	509	4 512	4 822	3	1	3	1
Naranja	571	615	5 860	5 385	4	4	4	4
Papaya	733	779	5 992	6 910	36	41	36	41
Mandarina	238	256	2 352	2 509	0	0	0	0
Piña	259	280	1 310	1 369	12	14	12	14
Mango	0	0	505	346	0	0	0	0
Tomate	83	109	198	195	0	2	0	2
Sandía	409	649	627	997	0	0	0	0
Cocotero	285	345	2 262	2 761	3	2	3	2
Maní	202	203	343	402	28	34	28	34
Caña de azúcar	3 153	2 738	23 073	21 642	23	23	23	23
Maíz amarillo	1 100	585	16 190	11 440	1 037	1 530	1 037	1 530
Palma aceitera	1 779	2 975	14 697	20 347	25	0	25	0
Cacao	24	119	279	461	1	2	1	2
Café	111	119	711	809	0	0	0	0
Aguaje	611	712	6 624	7 357	0	5	0	5
Camu camu	8	13	135	119	0	0	0	0
Pijuayo fruto	34	72	3 808	4 360	0	2	0	2
Pijuayo palmito	30	58	262	400	0	0	0	0
Otros	2 905	3 790	19 510	21 500	101	355	101	355

Fuente: Oficina de Información Agraria Ucayali.

UCAYALI: PRODUCCIÓN PECUARIA
(Toneladas)

Rubros	Ago. 2003	Ago. 2004	Ene.-ago. 2003	Ene.-ago. 2004
TOTAL	977	1 106	8 087	8 825
Carne	498	600	4 351	4 814
Leche	203	212	1 116	1 684
Huevos	276	293	2 620	2 327

Fuente: Oficina de Información Agraria.

2. Producción pesquera

El desembarque mensual de pescado para consumo humano directo totalizó 848 t., volumen menor en 22,1 por ciento respecto al registrado en agosto 2003. Ello fue ocasionado por factores climáticos y se dio tanto en pescado fresco (-25 por ciento) como seco salado (-20 por ciento).

El volumen desembarcado en el período enero-agosto sumó 7 291 t., volumen 34,6 por ciento mayor respecto al registrado en similar período del año anterior. El incremento del desembarque de pescado fresco fue de 40 por ciento y el de seco-salado de 32 por ciento.

UCAYALI: PRODUCCIÓN PESQUERA
(Toneladas)

Rubros	Ago. 2003	Ago. 2004	Ene.-ago. 2003	Ene.-ago. 2004
Total	1 089	848	5 418	7 291
Fresco	398	299	1 669	2 339
Seco-salado	691	549	3 749	4 951

Fuente: Dirección Regional de la Producción – Ucayali.

3. Producción de hidrocarburos

La producción mensual de petróleo crudo fue de 132 795 barriles, lo que representó un crecimiento de 39,5 por ciento con relación a igual mes del 2003, generado por el mayor volumen extraído del lote 31-C (44 por ciento), pese a disminuir la extracción de los lotes 31-B y 31-D (-3 por ciento). Sin embargo, la producción acumulada registró una disminución de 2,8 por ciento, por menor productividad de los lotes 31-B y 31-D (-11 por ciento), como también del lote 31-C (-2,0 por ciento), consecuencia del agotamiento natural.

La producción mensual de gas natural totalizó 1 418,7 millones de pies cúbicos, superior en 221 por ciento al registrado en agosto 2003, como consecuencia del mayor consumo interno. Con ello, al octavo mes acumuló 8 521,3 millones de pies cúbicos, superior en 48 por ciento a la producción de similar período del 2003. La producción regional de petróleo crudo representó 5 por ciento del total nacional y la de gas natural el 48 por ciento.

UCAYALI: PRODUCCIÓN DE HIDROCARBUROS

Rubros	Ago. 2003	Ago. 2004	Ene.-ago. 2003	Ene.-ago. 2004
Petróleo crudo 1/	95 197	132 795	1 060 236	1 030 902
Lotes 31-B y 31-D	9 522	9 243	88 908	79 429
Lote 31-C	85 675	123 552	971 328	951 473
Gas natural 2/	442 231	1 418 772	5 750 524	8 521 372
Lote 31-C	442 231	1 418 772	5 750 524	8 521 372

Fuente: Perúpetro S.A.

1/. Barriles; 2/ Miles de pies cúbicos.

UCAYALI: PRODUCCIÓN DE PETRÓLEO CRUDO

(Miles de barriles)

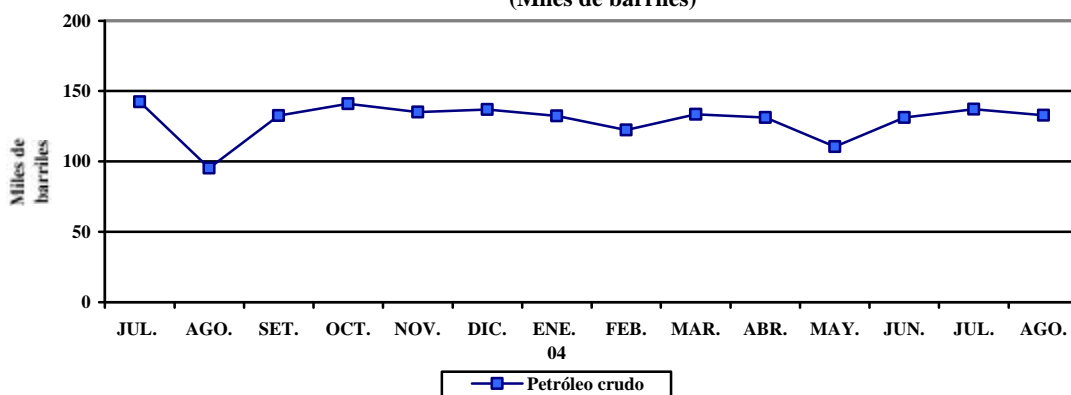

UCAYALI: PRODUCCIÓN DE GAS NATURAL

(Millones de pies cúbicos)

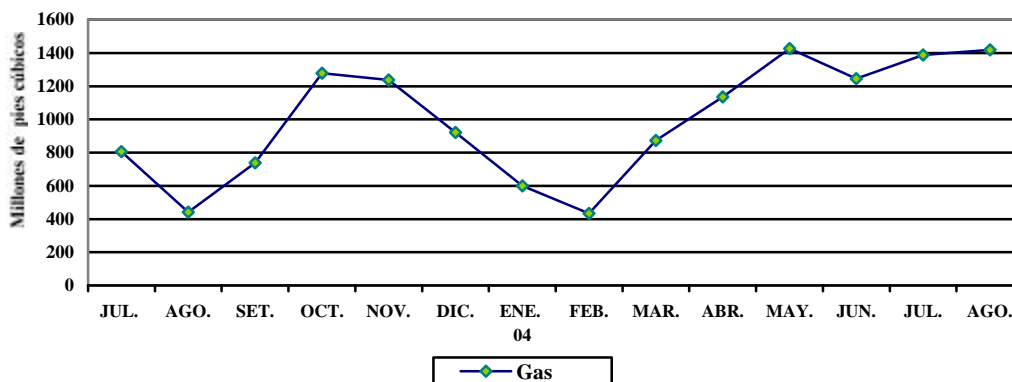

4. Producción manufacturera

La actividad industrial se recuperó con relación a agosto 2003, con senda expansiva en todas las líneas de producción, con excepción de láminas galvanizadas, cuya producción cayó 17 por ciento respecto a similar mes del año anterior, como resultado del menor número días de operación de la planta. Por lo mismo, este mes el uso de su capacidad instalada disminuyó a 30 por ciento, inferior al 71 por ciento de agosto 2003. Empero las ventas físicas de la empresa crecieron 7,4 por ciento. Entre los rubros que crecieron destacaron cerveza (20 por ciento) y bebidas gaseosas (16 por ciento), ambas impulsadas por la reactivación de su consumo ante factores climáticos favorables. También registró desempeño positivo la industria de transformación forestal (50 por ciento), en sus líneas de triplay (77 por ciento), aserrado de madera (48 por ciento) y parquet (14 por ciento), impulsados por el crecimiento de la demanda externa, además de la mayor disponibilidad de materia primas (madera rolliza o natural). De igual manera, la producción de combustibles registró un crecimiento de 24 por ciento, atribuido a la mayor producción de gasolina natural (111 por ciento) y parte a la elaboración de un nuevo producto (solvente N° 3). Los volúmenes de ventas de la empresa disminuyeron 12 por ciento (en Pucallpa y Lima). Cabe precisar que este mes no se efectuó ventas de gasolina natural a Lima.

En el período enero-agosto, la producción industrial registró crecimiento en láminas galvanizadas (40 por ciento), cerveza (26 por ciento) y transformación forestal (19 por ciento). El buen desempeño de las industrias de calaminas y cerveza se atribuyó a la reactivación del consumo en zona de selva. Contrariamente, la producción de refinados de petróleo y bebidas gaseosas declinaron 3,8 y 3,1 por ciento, respectivamente.

PUCALLPA: PRODUCCIÓN DE CERVEZA

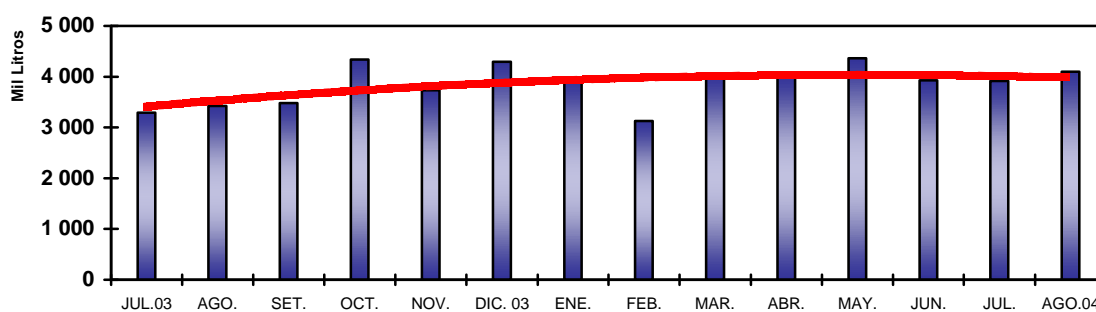

PUCALLPA: PRODUCCIÓN DE COMBUSTIBLES

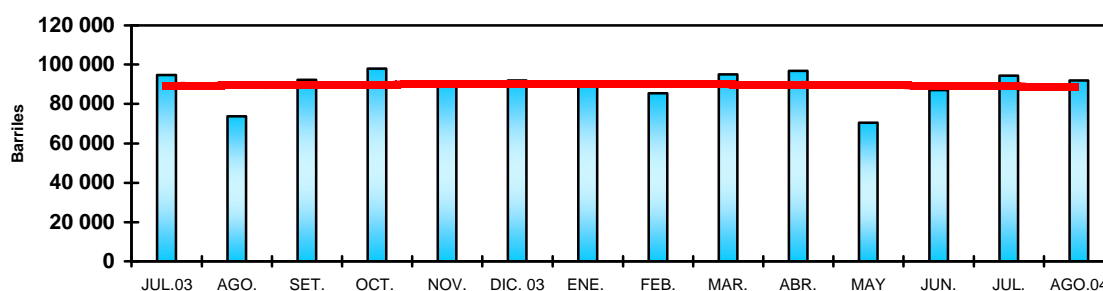

PUCALLPA: PRODUCCIÓN DE BEBIDAS GASIFICADAS

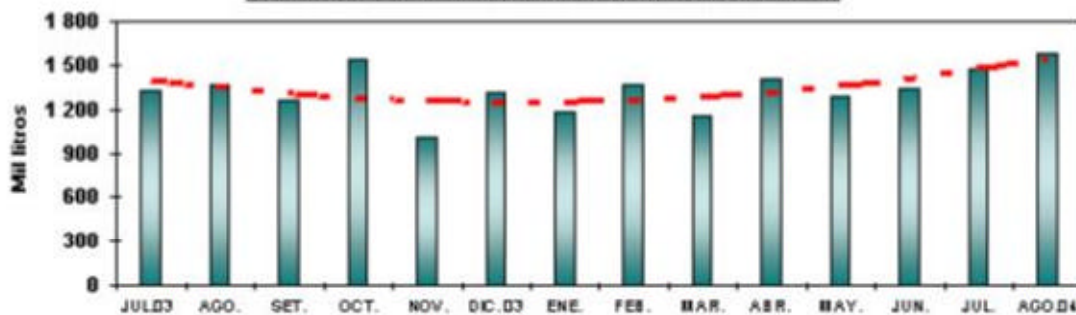

UCAYALI: INDICADORES DE LA PRODUCCIÓN INDUSTRIAL

Líneas de producción	Unidad Medida	Ago. 2003	Ago. 2004	Ene.-ago. 2003	Ene.-ago. 2004
Cerveza	Mil litros	3 427	4 101	24 942	31 500
Gaseosas	Mil litros	1 368	1 584	11 164	10 821
Madera aserrada	M ³	9 850	14 553	96 140	106 082
Triplay	M ³	1 669	2 956	17 618	29 210
Parquet	M ³	467	532	2 884	3 249
Láminas galvanizadas	Unidades	247 657	205 823	546 542	765 428
Refinados	Barriles	73 761	91 864	740 052	712 083

Fuente: Encuesta a Empresas, Dirección Regional de la Producción – Ucayali e INRENA.

5. Turismo

De acuerdo a las cifras reportadas por la Dirección Regional de Comercio Exterior y Turismo de Ucayali, el número de arribos y pernoctaciones mostró un significativo repunte, lo cual obedeció principalmente a que se incrementó el número de establecimientos de hospedaje informantes. Ello determinó que los arribos crecieran 65 por ciento frente a agosto 2003, lo mismo las pernoctaciones 70 por ciento. Sin el factor estadístico, el comportamiento del turismo, si bien sería creciente, mostraría un porcentaje menor.

Como resultado del efecto estadístico, el flujo acumulado de turistas (56 356) también registró un significativo crecimiento de 80 por ciento; al igual, las 108 053 pernoctaciones representaron un crecimiento de 67 por ciento.

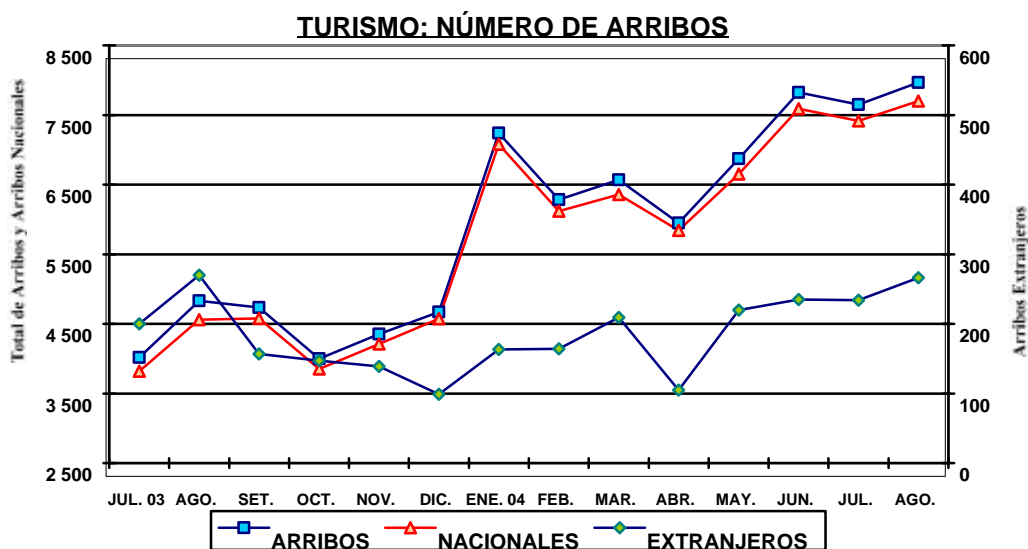

UCAYALI: ARRIBOS Y PERNOCTACIONES

Rubros	Ago. 2003	Ago. 2004	Ene.-ago. 2003	Ene.-ago. 2004
Arribos	4 832	7 968	31 354	56 356
Nacionales	4 562	7 702	30 074	54 760
Extranjeros	270	266	1 280	1 596
Pernoctaciones	9 438	16 038	64 499	108 053
Nacionales	8 908	15 326	61 515	103 845
Extranjeros	530	712	2 984	4 208

Fuente: Dirección Regional de Comercio Exterior y Turismo – Ucayali.

III. SECTOR EXTERNO

1. Comercio exterior por la aduana de Pucallpa

En agosto, no se realizó comercio exterior por la aduana local (exportaciones e importaciones), por lo que su valor acumulado en los primeros 8 meses se mantuvo invariable en US\$ 134 mil y US\$ 67 mil, respectivamente. Cabe precisar que las empresas de Pucallpa realizan sus exportaciones por puertos de la costa.

ADUANA DE PUCALLPA: EXPORTACIONES E IMPORTACIONES (Miles de US dólares)

	Ago. 2003	Ago. 2004	Ene.-ago. 2003	Ene.-ago. 2004
Exportaciones	0	0	0	134
- Maquinaria y equipo	0	0	0	134
Importaciones	0	0	0	67
- Bienes de consumo	0	0	0	0
- Insumos	0	0	0	0
- Bienes de capital	0	0	0	67

Fuente: BCRP. - Oficina Principal Lima.

IV. SECTOR FISCAL

1. Recaudación tributaria

En Ucayali, la recaudación de tributos para el Gobierno Central, sin considerar contribuciones sociales totalizó S/. 14,8 millones, mayor en S/. 4,3 millones (41,5 por ciento) a la de agosto 2003. La captación de tributos internos creció 41 por ciento, por mayor rendimiento del IGV interno, IR, ISC y otros ingresos tributarios; así como la de tributos externos (229 por ciento), cuya contribución es relativamente pequeña.

La recaudación del IR (S/. 4,9 millones) creció en S/. 1,8 millones (59 por ciento) respecto a agosto 2003, lo que se explicó por los mayores pagos a cuenta en rentas de tercera categoría (92 por ciento). Respecto a la captación proveniente del ISC (S/. 6,6 millones), se observó una subida de S/. 1,8 millones (38 por ciento) por mayor importe del tributo a la cerveza, ya que el aplicado a bebidas gaseosas registró un desempeño negativo. La recaudación mensual del IGV total creció 27 por ciento, vinculado al mayor rendimiento del IGV interno (26,5 por ciento). Los mejores resultados del IGV e ISC confirmaron el buen desempeño de la economía regional durante el mes. La captación del rubro Otros ingresos tributarios subió 19,6 por ciento, debido al mayor rendimiento por fraccionamiento tributario, en particular de la reactivación a través del Sinceramiento Tributario (RESIT) y sistema especial de actualización y pagos tributarios (SEAPT).

La recaudación del periodo enero-agosto (S/. 103,1 millones) registró un crecimiento de S/. 31,6 millones (44,3 por ciento) respecto a similar lapso del 2003. El repunte se debió al mayor rendimiento del IR (S/. 14,3 millones), IGV interno (S/. 11,3 millones) e ISC (S/. 5,2 millones).

UCAYALI: RECAUDACION TRIBUTARIA DEL GOBIERNO CENTRAL (Miles de S/.)

Principales tributos	Ago. 2003	Ago. 2004	Ene.-ago. 2003	Ene.-ago. 2004
TOTAL (I+II)	10 472	14 819	71 444	103 063
I. Ingresos tributarios	10 402	14 728	70 940	102 377
1. Impuestos a la renta.	3 128	4 962	25 718	39 981
2. Impuestos a las importaciones	5	8	97	88
3. Impuesto general a las ventas	2 136	2 714	6 864	18 090
- Interno	2 134	2 700	6 713	17 975
- Importaciones	2	12	133	102
- Promoción Municipal	0	2	18	13
4. Impuesto selectivo al consumo	4 776	6 617	34 807	39 998
5. Otros ingresos tributarios	357	427	3 454	4 220
II. Ingresos no tributarios	70	91	504	686

Fuente: SUNAT- Aduanas – Oficina Zonal Pucallpa.

UCAYALI: RECAUDACIÓN TRIBUTARIA GOBIERNO CENTRAL

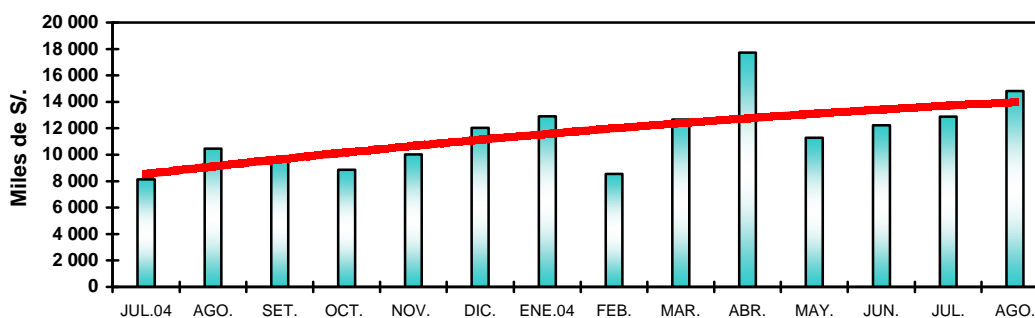

V. CRÉDITO Y LIQUIDEZ

El crédito y la liquidez del sistema financiero de Ucayali tuvieron un comportamiento mensual positivo, así, el saldo de colocaciones aumentó 1,7 por ciento respecto al mes anterior, al expandirse los créditos tanto en dólares como en soles (2,5 y 1,2 por ciento, respectivamente); Por su parte, los depósitos se incrementaron 0,5 por ciento, al registrarse mayores saldos en cuentas de ahorro y plazo en moneda nacional; así como depósitos a la vista en moneda extranjera.

DEPOSITOS Y COLOCACIONES DEL SISTEMA FINANCIERO DE UCAYALI

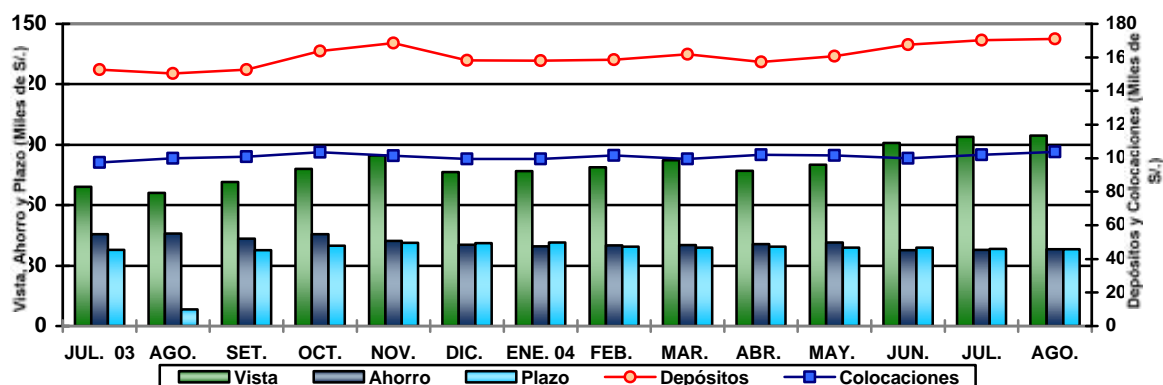

1. Colocaciones

Al 31 de agosto, las colocaciones registraron un saldo de S/. 103,7 millones, mayor en 3,7 por ciento respecto a agosto 2003 en términos nominales, lo que equivalió a una contracción real (-0,9 por ciento), determinado por la disminución real de los créditos en moneda nacional. El crédito del sistema bancario creció 3,8 por ciento, mientras se contrajo el del sistema no bancario (-29,7 por ciento), por efecto de la fusión de Financiera Solución al Banco de Crédito; ya que las colocaciones de CMAC Maynas registraron un crecimiento real de 63 por ciento, permitiéndole incrementar su participación relativa de 6,0 a 9,9 por ciento en dicho lapso.

La mayor parte de las colocaciones han sido otorgadas bajo la forma de préstamos (75 por ciento). Los denominados créditos hipotecarios, descuentos, cuentas corrientes y tarjetas apenas representaron 9,7 por ciento del importe bruto. El saldo de créditos refinanciados ascendió a S/. 8,9 millones al mes de agosto; en tanto la cartera pesada sumó S/. 6,7 millones (6,5 por ciento del importe bruto de colocaciones). Dicho saldo estuvo conformado por S/. 1,6 millones en créditos vencidos y S/. 5,1 millones en cobranza judicial. La morosidad promedio de los créditos en dólares fue 12,1 por ciento, mayor a la registrada en los créditos en moneda nacional, cuyo promedio fue de 3,4 por ciento.

UCAYALI: COLOCACIONES DEL SISTEMA FINANCIERO

(SalDOS en miles de S/.)

	Ago. 2003	Jul. 2004	Ago. 2004	Var. real anual %
Total	100 009	101 965	103 683	-0,9
Moneda nacional	65 538	66 499	67 329	-1,8
Moneda extranjera	34 471	35 466	36 354	0,8
Sistema bancario	86 055	92 361	93 416	3,8
Banco Continental	29 613	29 661	29 134	-5,9
Banco de Crédito*	14 249	22 112	23 979	60,9
Banco Internacional	24 974	21 552	20 942	-19,8
Banco Wiese Sudamerís	-	n.d.	n.d.	-
Banco del Trabajo	17 220	19 036	19 361	7,5
Sistema no bancario	13 954	9 604	10 267	-29,7
CMAC Maynas	6 039	9 604	10 267	62,8
Financiera Solución	7 915	-	-	-100,0

Fuente: Instituciones financieras.

*Preliminar, ** Falta incluir información del Banco Wiese Sudamerís.

2. Depósitos

El saldo de depósitos del sistema financiero de Ucayali sumó S/. 171 millones, mayor en 13,8 por ciento al de agosto 2003, lo que significó una expansión real de 9 por ciento, explicada por el aumento de los depósitos a la vista tanto en soles (25 por ciento) cuanto en dólares (92 por ciento); lo que permitió compensar la disminución de los ahorros en ambas denominaciones (-11,9 y -26,8 por ciento); como también de los depósitos a plazo en dólares (-7,9 por ciento). Respecto a agosto 2003, el porcentaje de dolarización de la liquidez disminuyó de 47,2 a 44,1 por ciento.

UCAYALI: DEPÓSITOS Y OBLIGACIONES DEL SISTEMA FINANCIERO

(SalDOS en miles de S/.)

	Ago. 2003	Jul. 2004	Ago. 2004	Var. real anual %
Total	150 313	170 249	171 081	8,8
Moneda nacional	79 362	94 729	95 576	15,1
Moneda extranjera	70 951	75 520	75 505	1,7
Depósitos a la vista	66 142	94 025	94 598	36,7
Depósitos de ahorro	45 942	37 846	38 187	-20,5
Depósitos a plazo	38 229	38 378	38 296	-4,2
Sistema bancario	146 870	164 150	164 572	7,1
Banco Continental	77 425	72 699	69 099	-14,7
Banco de Crédito*	56 956	70 398	75 159	26,2
Banco Internacional	11 337	19 255	19 529	64,7
Banco Wiese Sudamerís**	-	n.d.	n.d.	-
Banco del Trabajo	1 127	761	772	-34,5
Banco de la Nación	25	1 037	12	-53,7
Sistema no bancario	3 443	6 099	6 509	80,8
CMAC Maynas	3 443	6 099	6 509	81,3
Financiera Solución	10	-	-	-100,0

Fuente: Instituciones financieras.

Preliminar; ** Información de Banco Wiese Sudamerís se incluirá desde la Síntesis de Agosto.

El incremento de la liquidez se dio particularmente en depósitos a la vista en soles (25 por ciento), los cuales constituyeron 41 por ciento de la liquidez total. Los depósitos en cuentas a plazo en dólares se contrajeron 7,9 por ciento y conformaron 18 por ciento de la liquidez, ubicándose en el segundo orden de participación, mientras los depósitos a plazo en nuevos cuya participación fue apenas el 4,1 por ciento, se incrementaron 16 por ciento. Tanto el sistema bancario como el no bancario aumentaron sus saldos reales de depósitos (7,1 y 81 por ciento, respectivamente). En las empresas bancarias destacó el crecimiento de la liquidez de los bancos Interbank y Crédito, y en las no bancarias, de la Caja Municipal de Maynas, cuyo saldo se expandió 81 por ciento. Nótese que el crecimiento de la liquidez será aun mayor cuando se incluya la información del Banco Wiese Sudamerís.

3. Tasas de interés

En agosto, la tasa de interés preferencial corporativa en moneda nacional permaneció en 3,6 por ciento, en tanto la de moneda extranjera subió de 2,1 a 2,2 por ciento. La tasa promedio de sobregiros en soles registro un crecimiento considerable de 35,3 a 43,7 por ciento; en tanto que en dólares bajó, ubicándose en 18,9 por ciento. La tasa activa aumentó tanto en moneda nacional (TAMN) a 25,1 por ciento; como en moneda extranjera (TAMEX) a 8,8 por ciento. De igual forma, la tasa pasiva subió ligeramente, a 2,4 por ciento en moneda nacional y a 1,1 por ciento en moneda extranjera.

TASAS DE INTERÉS ACTIVAS Y PASIVAS PROMEDIO (Efectivas anuales %)

Año	MONEDA NACIONAL					MONEDA EXTRANJERA				
	Sobregiro	Dcto. 1/	Preferencial 2/	TAMN	TIPMN	Sobregiro	Dcto. 3/	Preferencial 4/	TAMEX	TIPMEX
2001	82,5	20,4	11,2	25,0	7,5	21,9	11,4	5,2	12,1	3,5
2002	72,3	14,7	4,8	20,8	3,5	21,5	8,3	2,7	10,0	1,6
2003	62,7	14,2	4,1	21,0	3,1	22,1	7,9	2,0	9,7	1,1
Ago.	55,6	14,4	3,7	21,6	3,0	21,3	6,9	1,8	9,0	1,1
Set.	66,8	14,3	3,5	22,0	2,9	23,5	6,9	1,7	8,9	1,0
Oct.	66,1	13,9	3,5	21,9	2,8	23,4	7,0	1,7	9,0	1,0
Nov.	66,3	14,0	3,4	22,3	2,7	23,6	7,0	1,7	9,0	1,0
Dic.	66,9	14,0	3,3	22,3	2,5	23,7	7,2	1,7	9,3	1,0
2004										
Ene.	70,5	14,5	3,3	23,7	2,5	26,8	7,3	1,7	9,4	1,0
Feb.	70,5	14,9	3,3	24,1	2,4	26,7	7,1	1,8	9,2	1,0
Mar.	61,3	14,8	3,3	24,5	2,4	21,5	7,3	1,8	9,3	1,0
Abr.	48,1	14,2	3,3	24,2	2,3	20,9	7,1	1,8	9,1	1,0
May.	47,2	14,5	3,5	24,4	2,4	19,1	6,9	1,9	8,9	1,0
Jun.	45,2	14,7	3,5	25,1	2,4	20,1	6,7	2,0	8,6	1,0
Jul.	35,3	14,5	3,6	25,0	2,3	20,8	6,7	2,1	8,6	1,0
Ago.	43,7	14,4	3,6	25,1	2,4	18,9	6,9	2,2	8,8	1,1

TIPMN: Tasa de Interés Pasiva en Moneda Nacional.

TIPMEX: Tasa de Interés Pasiva en Moneda Extranjera.

1/ y 3/: Préstamos y descuentos hasta 360 días.

VI. FINANZAS DEL GOBIERNO REGIONAL

1. Ejecución presupuestal

El Gobierno Regional de Ucayali registró ingresos mensuales de S/. 16,6 millones y gastos de S/. 17,3 millones (último reporte mes de agosto), con un acumulado en los primeros 8 meses de ingresos por S/. 167,5 millones y gastos por S/. 145,1 millones. Este año, la ausencia de ingresos por privatizaciones y concesiones fue reemplazada por el Fondo de Compensación Regional.

Los mayores ingresos acumulados provinieron de la mayor asignación presupuestaria del MEF (9,2 por ciento) y de Canon y sobrecanon (43 por ciento); habiéndose destinado el mayor importe al gasto corriente (83 por ciento) y el menor a gastos de capital (17 por ciento). Sin embargo, el gasto corriente se incrementó sólo 11 por ciento, mientras que el gasto de capital lo hizo en 174 por ciento.

EJECUCIÓN DE INGRESOS Y GASTOS DEL GOBIERNO REGIONAL DE UCAYALI

RUBRO (Miles de S/.)	Ago. 2003	Ago. 2004	Ene. – Ago. 2003	Ene. – Ago. 2004
INGRESOS	14 782	16 603	142 470	167 503
Ingresos ordinarios (Asig. MEF)	10 579	11 989	98 708	107 811
Ingresos corrientes	3 590	4 241	30 072	29 464
Ingresos de capital	6	3	69	23
Transferencias	607	373	5239	7 919
Financiamiento	0	0	8 382	22 286
GASTOS	13 925	17 338	117 781	145 138
Gastos corrientes	11 472	13 616	108 976	120 985
Gastos de capital	2 453	3 722	8 805	24 153
Servicio de deuda	0	0	0	0
DIFERENCIA	857	-735	24 689	22 365

Fuente: Subgerencia de Presupuesto del GOREU

2. Programa de inversiones

La ejecución mensual del programa de inversiones del gobierno regional de Ucayali superó en 47 por ciento a la registrada en agosto 2003; lo asimismo la del periodo enero-agosto (S/. 23,2 millones) mostró un importante crecimiento de 170 por ciento, al incrementarse sustancialmente los recursos destinados a los sectores Transportes, Administración y planeamiento, Educación y cultura, Energía y recursos minerales, Salud y saneamiento. Los recursos se distribuyeron principalmente hacia los sectores Transporte (30 por ciento) que se destinaron a la pavimentación de calles y avenidas; Administración y planeamiento (21 por ciento) destinados a investigación y estudios de proyectos; asimismo a Educación y cultura se destinó el 17 por ciento y a Energía y recursos minerales el 16 por ciento, entre los que recibieron mayores montos de inversión.

**EJECUCIÓN DEL PROGRAMA DE INVERSIONES GOREU
(Miles de S/.)**

SECTORES	Agoto 2003	Agosto 2004	Ene.-ago. 2003	Ene.-ago. 2004
TOTAL	2 447	3 593	8 611	23 241
Administración y Planeamiento	439	421	2 071	5 004
Agraria	65	149	147	643
Asistencia y Previsión Social	57	33	271	265
Comunicaciones	0	67	0	127
Educación y Cultura	307	861	1 073	3 951
Energía y Recursos Minerales	45	406	77	3 782
Industria, Comercio y Servicios	4	164	106	351
Pesca	0	21	64	579
Salud y saneamiento	138	256	138	1 408
Transporte	1 365	1214	4 429	6 879
Vivienda y Desarrollo Urbano	0	0	0	41
Trabajo	27	1	235	211

Fuente: Subgerencia de Presupuesto del GOREU.

Cuadro N° 01

UCAYALI: ÍNDICE DE PRECIOS AL CONSUMIDOR DE LA CIUDAD DE PUCALLPA

(Base 1994=100)

	Ponderado	2003					2004								Variación Porcentual		
		Ago.	Set.	Oct.	Nov.	Dic.	Ene.	Feb.	Mar.	Abr.	May.	Jun.	Jul.	Ago.	Mensual	Acumulad	Anual
Índice General	100,0	157,73	157,88	157,64	157,71	158,84	159,48	161,23	162,39	162,31	162,92	162,19	162,76	162,17	-0,36	2,09	2,81
Alimentos y bebidas	59,2	151,64	151,55	151,33	151,44	153,08	153,90	156,59	158,09	157,81	158,70	157,20	158,02	156,98	-0,66	2,55	3,52
Vestido y Calzado	5,8	171,45	171,57	171,57	171,57	172,07	172,45	172,80	173,48	174,34	174,15	174,40	174,78	174,78	0,00	1,57	1,94
Alq. Vivienda, Comb. Elec.	10,3	158,11	159,16	158,20	158,19	159,21	160,11	161,06	162,35	162,66	163,48	164,77	165,39	166,14	0,45	4,36	5,08
Muebles, Ens. y Manten.	5,0	157,76	157,76	157,76	157,76	157,76	158,53	158,69	159,45	159,45	159,45	159,56	159,56	159,56	0,00	1,14	1,14
Cuidados y Cons. de Salud	1,7	252,53	254,21	254,21	254,21	254,21	255,04	255,10	255,29	255,33	255,77	255,55	255,83	255,83	0,00	0,64	1,31
Transportes y Comunic.	9,3	160,60	161,06	160,85	160,86	161,22	160,92	161,44	161,55	161,71	161,86	162,19	162,44	162,13	-0,19	0,56	0,95
Esparc. Div. Serv. Cult.	3,2	175,40	175,33	175,28	175,28	175,28	175,28	174,89	175,16	174,65	174,65	174,65	174,65	174,65	0,00	-0,36	-0,43
Otros Bienes y Servicios	5,6	163,89	164,16	164,34	164,46	164,46	164,50	164,49	165,25	165,27	165,01	164,72	164,29	163,82	-0,29	-0,39	-0,04

Fuente: Instituto Nacional de Estadística e Informática INEI-Pucallpa

Cuadro N° 02

TIPO DE CAMBIO

(nuevos soles por US dólares)

	2003					PROMEDIO	2004								PROMEDIO
	Ago.	Set.	Oct.	Nov.	Dic	2003	Ene.	Feb.	Mar.	Abr.	May.	Jun.	Jul.	Ago.	2004
PROMEDIO DEL PERIODO															
BANCARIO 1/															
COMPRA	3,480	3,480	3,478	3,477	3,471	3,478	3,467	3,483	3,464	3,469	3,486	3,476	3,440	3,395	3,460
VENTA	3,481	3,482	3,479	3,478	3,472	3,479	3,468	3,484	3,466	3,470	3,488	3,478	3,442	3,396	3,462
PROMEDIO	3,480	3,481	3,478	3,478	3,471	3,478	3,467	3,484	3,465	3,470	3,487	3,477	3,441	3,395	3,461
INFORMAL															
COMPRA	3,476	3,476	3,473	3,471	3,472	3,475	3,464	3,477	3,461	3,464	3,482	3,473	3,445	3,394	3,458
VENTA	3,479	3,479	3,475	3,474	3,475	3,478	3,467	3,480	3,464	3,467	3,485	3,476	3,448	3,398	3,461
PROMEDIO	3,478	3,477	3,474	3,473	3,474	3,477	3,466	3,478	3,463	3,465	3,484	3,475	3,446	3,396	3,459
FIN DEL PERIODO															
BANCARIO 1/															
COMPRA	3,479	3,482	3,472	3,479	3,461	3,475	3,498	3,472	3,459	3,482	3,486	3,470	3,419	3,355	3,455
VENTA	3,481	3,483	3,473	3,481	3,464	3,477	3,500	3,473	3,461	3,484	3,489	3,472	3,422	3,358	3,457
PROMEDIO	3,480	3,483	3,473	3,480	3,463	3,477	3,499	3,473	3,460	3,483	3,488	3,471	3,421	3,357	3,457
INFORMAL															
COMPRA	3,476	3,477	3,466	3,474	3,474	3,473	3,488	3,468	3,457	3,476	3,482	3,466	3,429	3,340	3,451
VENTA	3,479	3,480	3,469	3,477	3,477	3,476	3,492	3,471	3,460	3,479	3,485	3,470	3,432	3,344	3,454
PROMEDIO	3,478	3,478	3,475	3,476	3,476	3,475	3,490	3,469	3,459	3,477	3,484	3,468	3,430	3,342	3,452

1/ Correspondiente a la cotización del mercado libre publicado por la Superintendencia de Banca y Seguros

Cuadro N° 03

UCAYALI: PRODUCCIÓN DE PRINCIPALES PRODUCTOS AGROPECUARIOS 2003 - 2004 1/

(Toneladas métricas)

	2003					TOTAL 2003	2004								Var.% 2004/2003	
	Ago.	Set.	Oct.	Nov.	Dic.		Ene.	Feb	Mar	Abr	May	Jun	Jul	Ago	Ago	Ene. - Ago.
1. TOTAL AGROPECUARIO 2/	16 926	18 124	15 709	14 637	16 907	186 830	21 565	18 291	14 807	13 319	13 229	14 778	16 810	18 676	10,3	8,3
A. AGRÍCOLA 2/	14 632	15 648	13 353	12 275	13 790	156 402	19 080	15 642	12 293	10 672	10 675	11 611	14 186	16 020	9,5	8,7
Arroz Cáscara	2 529	4 213	771	309	892	20 653	4 091	2 966	1 656	293	263	133	567	1 003	-60,4	-24,2
Frijol G.S.	406	696	198	19	0	1 618	0	2	0	0	0	0	80	350	-13,8	-38,8
Frijol Chiclayo	1 192	1 053	187	42	0	2 733	0	0	0	0	0	0	397	1 109	-6,9	3,8
Plátano	17 078	18 194	18 012	19 431	19 455	210 163	21 533	17 486	18 238	19 011	17 109	18 691	16 746	18 835	10,3	9,3
Yuca	6 753	7 457	7 818	3 263	8 226	75 827	10 893	11 459	5 388	4 766	6 540	7 049	6 627	6 940	2,8	21,6
Limón	437	533	379	321	427	6 171	802	579	726	688	570	433	516	509	16,6	6,9
Naranja	571	553	567	632	432	8 043	633	794	620	582	791	737	614	615	7,6	-8,1
Papaya	733	773	786	785	743	9 079	1 076	1 024	990	861	802	595	783	779	6,3	15,3
Mandarina	238	158	27	37	14	2 587	115	240	356	385	478	344	335	256	7,8	6,7
Piña	259	951	973	1 914	1 777	6 924	647	61	40	25	42	113	162	280	7,8	4,5
Mango	0	0	574	1 356	1 185	3 621	346	0	0	0	0	0	0	0	-	-31,5
Tomate	83	45	93	27	14	378	13	0	0	0	0	20	53	109	30,5	-1,5
Sandía	409	300	329	37	0	1 293	0	0	0	0	0	64	285	649	58,6	58,9
Cocotero	285	326	329	349	293	3 559	496	344	346	313	290	275	353	345	21,2	22,1
Maní	202	209	70	88	37	747	73	113	8	0	0	0	6	202	0,2	17,4
Caña Azúcar	3 153	2 442	1 479	1 660	1 609	30 263	2 691	2 365	2 661	3 117	3 026	2 729	2 314	2 738	-13,2	-6,2
Maíz Amarillo Duro	1 100	1 507	901	701	2 369	21 669	5 628	3 561	1 424	30	0	0	212	585	-46,8	-29,3
Palma Aceitera	1 779	1 725	1 731	1 740	1 777	21 670	1 871	1 790	2 085	2 848	2 864	2 907	3 007	2 975	67,2	38,4
Cacao	24	23	20	29	14	364	28	35	30	48	46	70	86	73	210,8	49,0
Café	111	62	59	23	7	862	8	0	0	35	184	181	282	119	7,6	13,8
Aguaje	611	692	979	624	522	9 441	1 762	920	968	822	795	635	743	712	16,5	11,1
Camu Camu	8	0	7	3	2	146	24	6	11	30	13	10	13	13	70,4	-11,4
Pijuayo Fruto	34	40	48	108	204	4 208	1 385	1 169	827	470	219	106	113	72	110,9	14,5
Pijuayo Palmito	30	15	58	70	31	436	76	0	32	68	57	45	64	58	91,7	52,5
OTROS CULTIVOS	2 905	2 682	2 683	2 052	1 708	28 635	3 563	2 501	2 504	2 172	1 845	1 732	3 392	3 790	30,5	10,2
B. PECUARIO 2/	2 294	2 476	2 356	2 362	3 117	30 428	2 486	2 649	2 514	2 646	2 554	3 167	2 624	2 656	15,8	5,9
B.1. CARNE (t.m.)	498	546	509	511	744	6 661	550	601	554	595	561	762	591	600	20,7	10,6
Aves	342	333	326	332	496	4 577	380	405	355	408	372	603	441	447	30,6	10,3
Porcino	43	47	49	46	76	609	60	60	54	51	47	51	39	39	-9,7	2,7
Vacuno	108	160	129	127	163	1 407	105	130	140	131	137	105	107	111	3,5	17,0
Ovinos	5	5	6	6	9	68	5	5	5	5	4	3	3	4	-25,5	-17,3
B.2. LECHE (t.m.)	203	209	218	212	219	1 974	222	206	222	198	208	205	211	212	4,3	50,8
B.3. HUEVOS (t.m.)	276	278	279	282	282	3 740	283	284	284	294	298	298	294	293	6,3	-11,2

Fuente: Oficina de Información Agraria - Pucallpa

1/ PRELIMINAR

2/ Valor Bruto de Producción a Precios 1994 (nuevos soles)

Cuadro N° 04

UCAYALI: PRODUCCIÓN DE OTROS PRODUCTOS AGRÍCOLAS 2003 - 2004 1/

(VBP y toneladas métricas)

	2003					TOTAL 2003	2004								Var.% 2004/2003	
	Ago.	Set.	Oct.	Nov.	Dic.		Ene.	Feb	Mar	Abr	May	Jun	Jul	Ago.	Ago.	Ene. - Ago.
OTROS CULTIVOS 2/	2 727	2 013	2 020	2 001	1 253	18 066	1 488	1 145	1 206	693	386	1 007	3 279	3 883	42,4	21,4
Achiote	1	0	2	0	0	152	0	0	0	0	0	0	0	2	50,0	-99,0
Ají	48	46	34	25	43	509	37	20	19	33	29	15	21	22	-54,0	-45,9
Ajonjolí	0	0	0	0	42	42	0	0	0	0	0	0	0	0	-	-
Algodón	661	415	488	480	180	2 747	0	0	0	0	0	26	998	1215	83,7	89,0
Anona	45	54	31	59	36	539	37	43	43	52	24	43	27	56	23,2	-9,7
Barbasco	0	0	0	0	0	6	0	0	0	0	0	0	0	0	-	-100,0
Caimito	53	52	26	0	0	621	123	59	113	47	35	104	71	55	3,5	11,5
Camote	126	127	113	39	69	784	92	62	114	29	25	16	103	60	-52,5	14,8
Castaña	0	0	0	0	0	2	0	0	0	0	0	0	0	0	-	-100,0
Cocona	291	204	230	239	145	2 347	352	231	153	154	154	185	198	260	-10,8	10,3
Col	24	53	21	10	0	116	0	0	0	0	0	0	14	27	13,1	23,2
Copoazú	0	1	3	12	32	114	6	8	11	11	3	4	3	0	-	-33,1
Culantro	30	43	39	14	16	238	32	20	15	12	14	24	39	32	6,6	46,9
Frijol de Palo	8	0	0	0	0	34	0	3	11	2	0	0	0	6	-16,0	-33,4
Granadilla	3	2	4	7	8	215	31	35	35	23	27	25	24	5	65,7	4,7
Guanábana	24	64	43	40	36	471	74	20	42	41	35	45	36	26	7,1	9,6
Guayaba	24	68	29	57	39	730	175	86	26	15	44	45	99	41	68,3	-1,2
Hierba Luisa	0	13	13	4	15	64	10	0	0	10	10	0	0	0	-	51,3
Kion	4	0	0	0	0	58	0	0	0	0	0	0	0	0	-100,0	-100,0
Lechuga	2	55	4	0	0	61	0	0	0	0	0	0	2	9	309,3	414,0
Maíz Choclo	0	58	18	0	4	120	11	0	0	0	0	0	43	0	-	34,0
Maracuya	6	0	0	0	3	46	8	14	9	2	9	0	7	7	14,2	21,8
Marañón	31	111	102	81	82	755	104	31	0	5	47	75	59	37	18,4	-6,1
Melón	226	214	288	47	0	969	0	0	0	0	0	0	182	677	199,3	104,5
Pacae	246	221	330	217	208	3 448	277	134	149	454	485	352	431	236	-4,2	1,8
Palillo	25	35	30	21	31	270	75	23	38	15	15	72	16	23	-7,8	80,7
Palta	15	5	15	36	25	396	81	65	35	48	26	35	25	20	31,5	5,6
Pan del Arbol	80	120	134	169	127	2 126	326	209	196	136	222	159	274	83	3,3	1,7
Pepino	126	126	66	56	75	786	51	41	49	25	17	42	132	145	15,1	8,4
Pimienta	128	59	18	18	7	276	0	0	0	0	0	39	60	137	6,3	35,2
Pituca	109	47	75	99	128	1 206	83	105	85	133	123	57	80	79	-27,9	-13,2
Sachapapa	43	52	72	91	68	748	89	73	80	31	6	45	91	52	23,1	0,0
Soya	6	26	17	7	11	70	0	0	0	0	0	0	0	12	117,9	45,2
Tangelo	65	37	11	16	0	213	0	0	6	14	11	32	43	72	10,2	19,2
Taperibá	61	97	97	81	83	2 130	236	373	341	367	364	94	116	0	-100,0	6,6
Té	32	0	28	30	32	312	32	35	32	0	0	40	36	38	18,8	-4,1
Ungurahui	235	190	167	100	165	2 222	396	235	313	167	125	161	164	261	10,9	13,7
Zapallo	126	87	138	0	0	395	0	0	0	0	0	0	0	99	-21,7	-41,8
Zapote	0	0	0	0	0	2 294	828	580	591	348	0	0	0	0	-	2,3

Fuente: Oficina de Información Agraria - Pucallpa

1/ PRELIMINAR

2/ Valor Bruto de Producción a Precios 1994 (nuevos soles)

Cuadro N° 05

UCAYALI: SIEMBRA POR CAMPAÑA DE LOS PRINCIPALES PRODUCTOS AGRÍCOLAS 1/

(Hectáreas)

	2003-2004												CAMPAÑA	2004-2005	Var. %	
	Ago.	Set.	Oct.	Nov.	Dic.	Ene.	Feb.	Mar.	Abr.	May.	Jun.	Jul.	2003-2004	Ago.	Ago.	Ago.-Ago.
1. TOTAL AGRÍCOLA	2 335	3 457	7 928	4 084	2 926	1 180	592	712	1 907	5 362	3 101	1 322	34 904	3 313	41,9	41,9
Arroz Cáscara	425	505	2572	1189	481	91	15	41	372	1690	778	207	8366	336	-20,9	-20,9
Frijol G.S.	0	0	0	0	0	0	0	0	137	717	238	22	1114	10	-	-
Frijol Chiclayo	0	0	0	0	0	0	0	0	128	819	451	63	1461	0	-	-
Plátano	146	83	139	82	100	111	96	103	107	244	190	136	1537	129	-11,6	-11,6
Yuca	492	628	804	406	435	297	276	330	380	879	547	420	5894	824	67,5	67,5
Limón	3	15	9	5	9	11	12	19	17	14	15	9	136	1	-60,0	-60,0
Naranja	4	7	11	7	5	7	10	17	22	17	5	5	117	4	0,0	0,0
Papaya	36	43	24	14	25	55	19	28	53	38	37	32	403	41	13,9	13,9
Mandarina	0	3	4	5	6	6	4	7	13	15	6	3	72	0	-	-
Piña	12	15	97	25	38	11	11	21	21	13	22	27	313	14	16,7	16,7
Mango	0	0	0	1	0	3	2	1	2	2	1	2	14	0	-	-
Tomate	0	3	3	0	0	0	0		8	24	15	2	55	2	-	-
Sandía	0	0	0	0	0	0	0		27	32	18	4	81	0	-	-
Cocotero	3	3	4	4	2	2	4	4	10	10	7	6	59	2	-33,3	-33,3
Maní	28	44	77	0	0	0	0		42	266	140	14	611	34	21,4	21,4
Caña Azúcar	23	36	20	17	13	49	14	12	26	36	32	22	300	23	0,0	0,0
Maíz Amarillo Duro	1037	1046	2995	835	230	0	0	0	245	100	100	100	6688	1530	47,5	47,5
Palma Aceitera	25	100	27	15	20	0	0	8	0	0	0	0	195	0	-100,0	-100,0
Cacao	1	0	4	2	11	18	6	12	9	10	4	1	77	2	100,0	100,0
Café	0	0	12	2	0	5	3	6	3	32	131	22	216	0	-	-
Aguaje	0	6	8	9	15	12	6	5	10	22	13	9	115	5	-	-
Camu Camu	0	0	0	0	0	1	0		0	0	0	0	1	0	-	-
Pijuayo Fruto	0	3	6	2	4	8	0	2	8	8	1	5	47	2	-	-
Pijuayo Palmito	0	10	0	0	0	3	0	5	0	0	0	0	18	0	-	-
OTROS	101	907	1112	1464	1532	491	115	92	267	374	351	211	7017	355	251,0	251,0

Fuente: Oficina de Información Agraria - Pucallpa

1/ PRELIMINAR

Cuadra N° 06

UCAYALI: SIEMBRA POR CAMPAÑA DE OTROS PRODUCTOS AGRÍCOLAS 1/

(Hectáreas)

	2003-2004												CAMPAÑA 2003-2004	2004-2005 Ago.	Var. %	
	Ago.	Set.	Oct.	Nov.	Dic.	ENE.	Feb.	Mar.	Abr.	May.	Jun.	Jul.			Ago.	Ago.-Ago.
	OTROS CULTIVOS	101	907	1 112	1 464	1 532	491	115	92	267	374	351	211	7 017	355	251.0
Achiote	0	0	2	2	3	0	1		1	5	2	2	18	1	-	-
Ají	7	5	7	4	5	4	4	5	9	12	17	7	85	9	28,6	28,6
Ajonjolí	20	0	0	0	0	0	0		0	0	0	0	20	0	-100,0	-100,0
Algodón	0	800	972	1330	1376	380	0		0	0	5	1	4864	1	-	-
Anona	0	0	0	1	2	6	2	3	3	2	1	2	22	0	-	-
Barbasco	0	0	0	0	0	0	0		0	0	0	0	0	0	-	-
Caimito	0	2	2	3	2	1	3	3	0	4	5	4	29	0	-	-
Camote	6	8	11	7	10	4	5	2	4	7	13	16	93	10	66,7	66,7
Castaña	0	0	0	0	0	0	0		0	0	0	0	0	0	-	-
Cocona	36	31	13	21	19	22	14	16	31	53	32	26	312	37	2,8	2,8
Col	0	0	0	0	0	0	0		0	3	7	2	12	0	-	-
Copoazú	0	0	0	1	2	0	0		0	4	0	3	10	1	-	-
Culantro	2	8	8	4	4	3	1	1	13	13	11	5	72	8	300,0	300,0
Frijol de Palo	0	0	0	3	0	0	0		2	3	5	0	13	3	-	-
Granadilla	1	2	3	6	0	0	3		5	8	10	4	42	3	200,0	200,0
Guanabana	0	0	0	1	7	2	1	1	5	3	11	4	35	0	-	-
Guayaba	3	6	4	7	2	4	0		8	9	9	9	61	4	33,3	33,3
Hierba Luisa	0	0	0	3	4	0	2		1	0	3	0	13	1	-	-
Kion	1	0	0	0	1	0	0		0	0	0	0	2	0	-100,0	-100,0
Lechuga	0	0	0	0	0	0	0		0	2	5	0	7	0	-	-
Maíz Choclo	0	4	4	0	0	0	0		22	26	22	11	89	11	-	-
Maracuya	0	3	6	1	0	0	2	2	4	7	8	2	35	1	-	-
Marañón	0	2	0	3	1	3	0		4	12	3	3	31	0	-	-
Melón	0	0	0	0	5	0	0		16	31	18	5	75	0	-	-
Otros Pastos	4	4	55	20	0	43	49	35	58	45	32	30	375	3	-25,0	-25,0
Guaba	10	3	2	9	43	11	9	11	13	8	16	11	146	9	-10,0	-10,0
Palillo	1	2	0	2	1	0	0		4	8	12	5	34	2	300,0	300,0
Palta	0	0	0	0	5	0	1	2	4	4	2	2	20	1	-	-
Pan del Arbol	0	3	0	2	3	4	2	2	1	7	6	4	34	2	-	-
Pastos Naturales	0	2	0	14	10	4	6	2	8	13	16	6	81	2	-	-
Pepino	3	9	4	6	3	0	2		14	21	23	14	99	6	100,0	100,0
Pimienta	0	0	0	0	0	0	0		0	0	0	0	0	0	-	-
Pituca	4	1	4	1	9	0	6		3	9	13	6	56	6	71,4	71,4
Sachapapa	0	7	6	2	2	0	0	2	7	9	8	6	49	4	-	-
Soya	0	0	0	0	0	0	0		4	10	13	0	27	217	-	-
Tangelo	0	0	3	0	0	0	0		0	2	0	2	7	1	-	-
Taperiba	0	3	1	5	0	0	2	2	7	6	4	5	35	0	-	-
Té	0	0	0	0	0	0	0		0	0	0	0	0	0	-	-
Ungurahui	3	2	4	6	10	0	0	2	7	12	7	6	59	6	100,0	100,0
Zapallo	0	0	0	0	0	0	0		4	11	9	2	26	0	-	-
Zapote	2	1	2	1	4	0	0	1	6	6	4	6	33	6	200,0	200,0

Fuente: Oficina de Información Agraria - Pucallpa

1/ PRELIMINAR

Cuadro N° 07

UCAYALI: DESEMBARQUE TOTAL DE PESCADO 1/

(Toneladas métricas)

	2003					TOTAL 2003	2004								Var.% 2004/2003	
	Ago.	Set.	Oct.	Nov.	Dic.		Ene.	Feb.	Mar.	Abr.	May.	Jun.	Jul.	Ago.	Ago.	Ene. - Ago.
TOTAL	1 089	971	886	964	982	9 221	857	812	1 132	963	827	954	898	848	-22,1	34,6
Fresco	398	295	359	323	319	2 965	262	238	278	274	285	369	334	299	-24,9	40,2
Seco-Salado	691	676	527	641	663	6 256	595	574	854	689	542	585	563	549	-20,5	32,1
TOTAL 1/	1 089	971	886	964	982	9 221	857	812	1 132	963	827	954	898	848	-22,1	34,6
Acarahuazú	0	0	1	5	1	13	4	0	0	3	3	0	4	1	-	150,0
Achacubo	12	0	0	17	10	78	18	0	1	10	0	16	8	1	-91,7	5,9
Achune	7	6	2	2	4	29	1	0	0	0	1	1	0	0	-100,0	-80,0
Arahuaana	11	32	20	17	42	229	33	24	47	13	10	37	8	26	136,4	67,8
Ashara	1	0	0	0	0	1	0	0	0	0	0	0	0	0	-100,0	-100,0
Bagre	114	63	169	68	13	568	0	1	3	6	7	7	2	3	-97,4	-88,6
Bocón	0	0	0	0	0	0	0	0	0	0	0	1	0	1	-	-
Boquichico	267	208	138	130	142	1 745	137	152	178	144	180	232	260	212	-20,6	32,7
Carachama	5	2	12	11	5	42	2	1	2	1	1	4	4	2	-60,0	41,7
Chambira	0	1	0	1	0	13	0	1	1	1	2	2	1	0	-	-27,3
Chiu Chiu	0	1	27	74	96	436	67	51	64	71	40	30	29	36	-	63,0
Corvina	7	3	31	7	1	73	1	3	1	3	5	4	3	2	-71,4	-29,0
Doncella	155	142	86	133	87	1 236	84	78	168	106	112	94	129	115	-25,8	12,4
Dorado	108	112	87	114	106	1 159	102	93	160	117	96	100	121	97	-10,2	19,7
Fasaco	5	2	7	5	3	58	3	13	9	7	2	8	5	3	-40,0	22,0
Gamitana	71	52	46	33	41	460	74	49	92	58	46	54	31	15	-78,9	45,5
Huapeta	0	0	0	0	0	0	0	0	0	0	0	0	0	0	-	-
Leguía	1	0	1	1	0	16	8	4	13	7	2	1	1	0	-100,0	157,1
Lisa	2	19	30	17	20	110	10	10	15	16	5	3	10	18	800,0	262,5
LLambina	3	1	30	56	100	489	100	70	71	116	69	57	67	64	2 033,3	103,3
Llausa	25	21	7	3	5	84	5	16	1	1	1	44	8	14	-44,0	87,5
Manitota	0	0	0	52	24	76	11	0	0	0	0	0	0	0	-	-
Maparate	36	79	47	13	83	435	45	45	65	70	28	48	57	58	61,1	95,3
Mota	69	32	19	28	34	311	61	49	28	25	29	34	23	32	-53,6	41,9
Novia	0	0	0	0	0	0	2	0	0	0	0	0	0	0	-	-
Paco	2	24	12	27	30	234	0	26	55	47	29	22	8	18	800,0	45,4
Paiche	8	2	0	0	0	50	0	0	9	5	3	4	5	4	-50,0	-37,4
Palometa	67	71	52	31	32	387	14	16	29	22	25	21	17	10	-85,1	-23,3
Paña	0	0	0	4	4	22	3	3	5	3	3	6	2	6	-	118,4
Panshin	0	0	2	0	0	2	0	0	0	0	0	0	0	0	-	-100,0
Piro	4	3	2	2	4	20	0	1	19	3	2	27	1	2	-50,0	504,1
Ractacara	1	0	3	3	2	23	0	7	5	4	2	1	4	5	400,0	87,7
Sábalo	0	0	0	0	0	0	0	0	0	0	0	2	0	1	-	-
Saltón	24	34	7	17	3	125	20	15	20	12	28	6	14	24	0,0	116,6
Sardina	18	15	21	7	6	131	1	1	3	4	43	33	18	16	-11,1	45,3
Shiripira	0	0	0	0	0	3	0	0	0	1	1	1	0	1	-	54,7
Torre	30	14	9	26	47	238	6	33	3	28	24	29	37	35	16,7	37,7
Tucunará	0	2	3	5	2	29	10	1	3	3	0	0	1	0	-	4,8
Turushuqui	15	4	7	20	9	101	10	19	39	21	11	14	8	10	-33,3	116,0
Vaselina	7	4	3	5	5	25	2	0	0	0	1	3	1	0	-100,0	-14,6
Yulilla	0	1	2	27	20	112	14	25	19	33	15	7	10	14	-	122,1
Otros	14	21	3	3	1	58	9	5	4	2	1	1	1	2	-85,7	-17,5

Fuente: Dirección Regional de Pesquería. Ucayali.

1/ Incluye pescado fresco y seco-salado

Cuadro N° 08

UCAYALI: PRODUCCIÓN DE MADERA ROLLIZA SEGÚN ESPECIES 1/

(Métros cúbicos)

	2003					TOTAL 2003	2004								Var.% 2004/2003	
	Ago.	Set.	Oct.	Nov.	Dic.		Ene.	Feb.	Mar.	Abr.	May.	Jun.	Jul.	Ago.	Ago.	Ene. - Ago.
Total	22 559	23 301	20 953	29 523	36 461	298 433	43 889	25 368	30 240	34 854	26 809	30 570	18 660	29 479	30,7	27,5
Aguano Masha	1 271	851	1 080	848	308	7 349	384	173	133	397	225	504	103	422	-66,8	-45,0
Bolaina blanca	2 400	2 268	1 656	2 555	3 914	28 419	1 133	969	1 210	1 802	1 815	3 221	1 902	1 986	-17,3	-22,1
Caoba	580	298	402	586	1 903	9 450	1 364	1 346	2 402	768	921	1 081	1 484	494	-14,8	57,5
Capirona	1 114	2 708	2 906	3 733	3 467	20 813	3 009	1 231	1 202	1 697	1 469	2 462	1 801	6 413	475,5	141,1
Cashimbo	857	761	668	1 242	706	11 352	1 026	682	1 068	1 045	952	1 118	558	825	-3,7	-8,8
Catahua	811	1 671	1 649	3 373	2 136	26 046	3 167	1 440	3 542	3 055	2 014	1 744	1 519	2 090	157,7	7,9
Cedro	215	1 173	310	511	1 664	10 715	2 864	1 803	2 140	2 379	1 494	1 279	629	604	180,2	86,9
Copaiba	2 625	1 523	1 389	2 139	1 474	21 859	2 726	1 268	1 539	2 480	1 759	2 096	1 102	1 967	-25,1	-2,6
Cumala	1 105	909	1 023	1 076	1 460	22 001	3 496	2 072	2 360	3 332	1 754	2 532	991	1 323	19,7	1,9
Estoraque	286	417	433	357	181	2 827	138	199	342	179	186	89	202	298	4,4	13,5
Huayruro	428	310	111	682	189	3 564	170	597	164	451	328	138	120	330	-22,9	1,1
Huimba negra	329	312	0	317	0	2 161	88	222	113	282	169	190	200	409	24,1	9,3
Ishpingo	282	111	157	319	33	3 650	642	343	91	477	399	259	67	81	-71,1	-22,2
Lagarto caspi	238	47	37	214	286	1 643	332	145	25	113	63	107	13	41	-82,7	-20,7
Loro Micuna	160	0	45	0	0	401	0	45	0	35	74	79	110	340	112,7	91,9
Lupuna blanca	2 603	2 320	2 039	2 232	5 553	36 626	8 513	4 424	6 090	6 475	5 309	5 200	1 803	2 622	0,7	65,2
Manchinga	114	0	104	95	119	1 132	61	30	70	50	0	10	0	40	-64,9	-68,0
Marupa	0	0	118	106	14	278	5	190	0	48	0	243	44	13	-	1 259,4
Moena	1 149	486	180	143	418	8 852	1 468	885	1 038	668	770	785	1 169	1 161	1,0	4,2
Panguana	0	26	77	151	106	463	68	30	261	27	15	3	136	68	-	485,3
Pashaco	665	134	347	323	632	5 591	503	306	291	841	268	779	350	609	-8,4	-5,0
Pumaquiro	77	166	139	170	144	2 148	393	177	331	339	455	313	64	132	71,5	44,2
Quinilla	1 583	1 608	1 564	1 767	3 812	15 140	4 302	2 876	592	424	404	921	729	2 442	54,3	98,6
Requia	214	185	412	440	270	3 200	238	436	403	249	381	110	302	85	-60,3	16,5
Shihuahuaco	1 764	2 621	2 446	2 686	1 905	19 005	2 344	1 298	955	1 174	1 239	1 814	1 440	2 299	30,3	34,4
Tahuari	0	88	1	72	30	520	15	46	13	9	30	29	24	5	-	-47,9
Tornillo	703	1 193	541	1 433	3 167	21 148	3 834	1 241	2 465	3 410	3 125	2 301	1 006	1 195	70,0	25,4
Utucuro	243	499	215	911	1 399	5 150	581	99	445	555	337	164	270	718	195,0	49,0
Yacushapana	374	120	330	334	151	1 619	179	55	187	311	50	206	115	117	-68,7	78,4
Otros	367	495	571	708	1 019	5 312	846	739	770	1 781	803	793	406	350	-4,6	157,7

Fuente: Instituto Nacional de Recursos Naturales INRENA-Ucayali

1/ PRELIMINAR

Cuadro N° 09

UCAYALI: PRODUCCIÓN DE MADERA ASERRADA SEGUN ESPECIES 1/

(Métros cúbicos)

	2003					TOTAL 2003	2004								Var.% 2004/2003	
	Ago.	Set.	Oct.	Nov.	Dic.		Ene.	Feb.	Mar.	Abr.	May.	Jun.	Jul.	Ago.	Ago.	Ene. - Ago.
TOTAL	9 850	9 991	8 976	9 656	9 978	134 763	12 362	14 017	13 034	13 741	10 749	15 031	12 595	14 553	47,8	10,3
Aguano Masha	68	10	40	64	7	283	17	60	62	88	3	0	0	49	-28,8	72,6
Caoba	543	448	880	581	269	6 968	574	871	1 184	1 059	737	979	885	546	0,6	42,6
Capirona	905	1 560	1 321	1 881	1 840	12 921	1 212	1 009	904	1 292	1 035	1 540	1 470	3 734	312,4	93,0
Cashimbo	540	472	374	518	329	8 063	619	643	631	676	560	879	548	538	-0,5	-20,0
Catahua	1 132	1 303	1 301	1 661	1 359	18 428	1 884	1 121	1 673	1 440	943	1 433	1 274	1 958	72,9	-8,4
Cedro	529	610	397	217	278	8 131	979	1 759	1 244	1 209	1 099	1 690	731	633	19,7	41,0
Copaiba	1 261	1 096	1 018	896	933	12 696	1 029	1 363	993	879	1 023	1 295	1 214	1 260	0,0	3,5
Cumala	1 064	344	764	351	897	16 707	1 965	1 740	1 498	2 177	1 214	1 528	1 468	1 110	4,3	-11,5
Estoraque	19	0	0	18	10	62	0	6	0	8	0	26	0	0	-100,0	14,2
Huayruro	139	138	136	261	78	1 821	46	239	153	157	119	180	129	78	-43,6	-8,8
Huimba	209	143	91	212	142	1 429	136	92	72	137	31	143	144	210	0,4	14,8
Ishpingo	168	211	183	76	53	2 108	231	207	124	236	174	254	98	110	-34,9	-9,5
Lagarto	53	42	43	93	198	760	60	136	67	64	33	15	13	11	-79,9	3,8
Loro Micuna	73	8	0	17	0	229	0	11	25	4	17	0	0	0	-100,0	-71,8
Lupuna	7	94	0	20	8	360	0	12	0	0	4	11	114	0	-99,9	-40,7
Manchinga	36	17	46	41	104	670	0	26	10	44	0	0	0	8	-76,2	-80,8
Marupa	0	0	0	0	0	4	6	0	4	0	0	0	0	18	-	593,4
Mashonaste	1	0	0	0	10	41	5	0	0	8	0	0	0	8	488,4	-28,8
Moena	591	382	125	65	204	5 424	307	729	660	437	345	653	677	765	29,4	-1,6
Pashaco	382	231	204	168	251	3 438	244	249	296	207	141	366	373	271	-29,0	-16,9
Pumaquiro	74	49	25	35	40	782	121	119	51	84	88	123	161	79	7,6	30,6
Quinilla	292	410	314	206	721	4 476	176	335	450	548	255	188	513	322	10,2	-1,4
Requia	171	187	112	275	94	1 829	102	220	318	62	75	286	83	154	-10,3	12,1
Shihuahuaco	463	611	602	505	290	4 849	154	431	409	427	265	430	759	674	45,4	24,9
Tornillo	729	1 111	464	772	986	15 634	1 764	1 860	1 282	1 554	1 793	2 368	1 275	1 317	80,7	7,4
Utucuro	140	266	187	323	442	2 660	450	318	367	237	178	195	186	457	225,3	65,7
Yacushapana	50	81	83	103	156	878	40	60	81	56	34	27	82	96	90,0	4,3
Otros	209	166	265	297	276	3 113	242	400	476	650	583	421	397	150	-28,4	57,3

Fuente: Instituto Nacional de Recursos Naturales INRENA-Ucayali

1/ PRELIMINAR

Cuadro N° 10

UCAYALI: PRODUCCIÓN DE HIDROCARBUROS LÍQUIDOS 2003 - 2004

	2003					TOTAL 2003	2004								Var.% 2004/2003	
	Ago.	Set.	Oct.	Nov.	Dic.		Ene.	Feb.	Mar.	Abr.	May.	Jun.	Jul.	Ago.	Ago.	Ene. - Ago.
<u>PETRÓLEO CRUDO 1/</u>	<u>95 197</u>	<u>132 576</u>	<u>141 018</u>	<u>134 999</u>	<u>136 894</u>	<u>1 605 723</u>	<u>132 314</u>	<u>122 334</u>	<u>133 402</u>	<u>131 230</u>	<u>110 504</u>	<u>131 172</u>	<u>137 151</u>	<u>132 975</u>	<u>39,7</u>	<u>-2,7</u>
Lote 31-B Y 31-D	9 522	9 898	12 612	10 952	13 372	135 742	8 845	10 305	10 464	8 870	10 424	9 140	12 138	9 423	-1,0	-10,5
Lote 31-C	85 675	122 678	128 406	124 047	123 522	1 469 981	123 469	112 029	122 938	122 360	100 080	122 032	125 013	123 552	44,2	-2,0
<u>GAS NATURAL 2/</u>	<u>442 231</u>	<u>739 141</u>	<u>1 277 492</u>	<u>1 237 609</u>	<u>921 026</u>	<u>9 925 792</u>	<u>599 199</u>	<u>433 936</u>	<u>873 402</u>	<u>1 135 861</u>	<u>1 427 120</u>	<u>1 244 974</u>	<u>1 388 108</u>	<u>1 418 772</u>	<u>220,8</u>	<u>48,2</u>
Lote 31-C	442 231	739 141	1 277 492	1 237 609	921 026	9 925 792	599 199	433 936	873 402	1 135 861	1 427 120	1 244 974	1 388 108	1 418 772	220,8	48,2

1/ barriles

2/ miles de pies cúbico:

Fuente: Perupetro S.A.

Cuadro N° 11

UCAYALI: INDICADORES DE LA PRODUCCIÓN INDUSTRIAL DE PUCALLPA

Líneas Industriales	Unidad Medida	2003					Total 2003	2004								Var.% 2004/2003	
		Ago.	Set.	Oct.	Nov.	Dic.		Ene.	Feb.	Mar.	Abr.	May.	Jun.	Jul.	Ago.	Ago.	Ene. - Ago.
Cerveza	Miles de litros	3 426	3 484	4 343	3 735	4 300	40 803	3 956	3 132	4 055	4 042	4 366	3 929	3 919	4 101	19,7	26,3
Bebidas gaseosas	Miles de litros	1 368	1 268	1 540	1 011	1 321	16 304	1 181	1 370	1 156	1 408	1 296	1 347	1 479	1 584	15,8	-3,1
Aserrado de madera	m ³	9 850	9 991	8 976	9 656	9 977	134 740	12 362	14 017	13 034	13 741	10 749	15 031	12 595	14 553	47,7	10,3
Triplay	m ³	1 669	2 515	1 758	825	3 185	25 901	3 127	3 769	4 100	4 748	3 378	4 185	2 947	2 956	77,1	65,8
Parquet	m ³	467	616	562	505	462	5 029	366	404	404	257	333	470	483	532	13,9	12,7
Láminas galvanizadas	Unidades	247 657	138 629	0	0	4 050	689 221	134 980	220 861	60 866	0	0	0	142 898	205 823	-16,9	40,0
Refinación de petróleo	Barriles	73 761	92 307	97 901	91 421	91 944	1 113 625	91 150	85 490	95 044	96 730	70 429	87 012	94 364	91 864	24,5	-3,8

Fuente: Dirección Regional Sectorial de la Producción - Ucayali, Encuesta a Empresas Industriales

Cuadro N° 12

UCAYALI : ARRIBOS Y PERNOCTACIONES A LOS ESTABLECIMIENTOS DE HOSPEDAJE

(Número)

	2003					TOTAL 2003	2004								Var.% 2004/2003	
	Ago.	Set.	Oct.	Nov.	Dic		Ene.	Feb.	Mar.	Abr.	May.	Jun.	Jul.	Ago.	Ago.	Ene. - Ago.
<u>ARRIBOS</u>	<u>4 832</u>	<u>4 734</u>	<u>3 997</u>	<u>4 351</u>	<u>4 672</u>	<u>49 108</u>	<u>7 241</u>	<u>6 284</u>	<u>6 567</u>	<u>5 946</u>	<u>6 873</u>	<u>7 826</u>	<u>7 651</u>	<u>7 968</u>	<u>64,9</u>	<u>79,7</u>
Nacionales	4 562	4 577	3 850	4 212	4 573	47 286	7 078	6 120	6 358	5 841	6 653	7 591	7 417	7 702	68,8	82,1
Extranjeros	270	157	147	139	99	1 822	163	164	209	105	220	235	234	266	-1,5	24,7
<u>PERNOCTACIONES</u>	<u>9 438</u>	<u>9 673</u>	<u>7 303</u>	<u>9 640</u>	<u>9 198</u>	<u>100 313</u>	<u>12 298</u>	<u>11 667</u>	<u>12 957</u>	<u>11 539</u>	<u>13 063</u>	<u>15 104</u>	<u>15 387</u>	<u>16 038</u>	<u>69,9</u>	<u>67,5</u>
Nacionales	8 908	9 287	6 930	9 288	8 941	95 961	11 811	11 272	12 325	11 336	12 599	14 487	14 689	15 326	72,0	68,8
Extranjeros	530	386	373	352	257	4 352	487	395	632	203	464	617	698	712	34,3	41,0

Fuente: Dirección Regional de Comercio Exterior y Turismo - Ucayali

Cuadro N° 13

UCAYALI: RECAUDACIÓN TRIBUTARIA 2003 - 2004

(Miles de nuevos soles)

	2 003					TOTAL 2 003	2 004								Var.% 2004/2003	
	Ago.	Set.	Oct.	Nov.	Dic.		Ene.	Feb	Mar.	Abr.	May.	Jun.	Jul.	Ago.	Ago.	Ene.-Ago.
<u>Total Recaudación</u>	<u>10 472</u>	<u>9 567</u>	<u>8 871</u>	<u>10 035</u>	<u>12 035</u>	<u>111 952</u>	<u>12 907</u>	<u>8 558</u>	<u>12 657</u>	<u>17 735</u>	<u>11 274</u>	<u>12 224</u>	<u>12 887</u>	<u>14 819</u>	<u>41,5</u>	<u>44,3</u>
<u>Ingresos Tributarios</u>	<u>10 402</u>	<u>9 508</u>	<u>8 831</u>	<u>9 965</u>	<u>11 952</u>	<u>111 196</u>	<u>12 861</u>	<u>8 512</u>	<u>12 558</u>	<u>17 624</u>	<u>11 195</u>	<u>12 129</u>	<u>12 768</u>	<u>14 729</u>	<u>41,6</u>	<u>44,3</u>
Impuesto a la Renta	3 128	3 032	2 943	3 095	3 227	38 015	4 349	3 263	5 695	9 864	3 958	4 061	3 828	4 962	58,6	55,5
Impuesto a las importaciones	5	28	21	10	5	161	25	7	3	11	6	11	16	8	60,0	-10,3
Impuesto General a las Ventas	2 136	1 483	1 247	1 582	1 889	13 065	2 907	894	1 700	2 075	1 967	1 709	4 124	2 715	27,1	163,6
- interno	2 134	1 409	1 209	1 576	1 881	12 788	2 874	892	1 699	2 049	1 963	1 681	4 117	2 700	26,5	167,8
- importaciones	2	66	34	5	7	245	29	2	1	23	4	25	6	13	550,0	-22,6
- Promoción Municipal	0	8	4	1	1	32	4	0	0	3	0	3	1	2	-	-27,8
Impuesto Selectivo al Consumo	4 776	4 625	4 292	4 956	6 474	55 154	5 250	4 046	4 803	5 286	4 915	5 992	3 089	6 617	38,5	14,9
Otros ingresos tributarios	357	340	328	322	357	4 801	330	302	357	388	349	356	1 711	427	19,6	22,2
<u>Ingresos No Tributarios</u>	<u>70</u>	<u>59</u>	<u>40</u>	<u>70</u>	<u>83</u>	<u>756</u>	<u>46</u>	<u>46</u>	<u>99</u>	<u>111</u>	<u>79</u>	<u>95</u>	<u>119</u>	<u>90</u>	<u>28,6</u>	<u>35,9</u>

Fuente: SUNAT-Aduanas-Pucallpa.

Cuadro N° 14

UCAYALI: SALDO DE DEPÓSITOS DEL SISTEMA FINANCIERO DE PUCALLPA 2003 - 2004

(Miles de nuevos soles)

	2003					2004								Var. %	
	Ago.	Set.	Oct.	Nov.	Dic	Ene.	Feb.	Mar.	Abr.	May.	Jun.	Jul.	Ago.	Mes	Anual
TOTAL SISTEMA FINANCIERO	<u>150 313</u>	<u>152 674</u>	<u>163 749</u>	<u>168 455</u>	<u>158 157</u>	<u>158 067</u>	<u>158 549</u>	<u>161 754</u>	<u>157 304</u>	<u>160 751</u>	<u>167 556</u>	<u>170 249</u>	<u>171 081</u>	0,5	13,8
A. EMPRESAS BANCARIAS	<u>146 870</u>	<u>148 988</u>	<u>159 655</u>	<u>164 066</u>	<u>153 815</u>	<u>153 424</u>	<u>153 709</u>	<u>156 695</u>	<u>152 262</u>	<u>155 532</u>	<u>162 271</u>	<u>164 150</u>	<u>164 572</u>	0,3	12,1
Continental	77 425	77 084	84 523	79 748	70 046	69 889	68 500	72 368	65 098	66 631	72 377	72 699	69 099	-5,0	-10,8
Crédito*	56 956	57 990	61 748	70 593	68 017	68 711	69 840	67 780	69 741	71 090	70 660	70 398	75 159	6,8	32,0
Interbank	11 337	12 116	12 256	12 553	13 957	14 085	14 591	15 818	16 604	17 145	18 575	19 255	19 529	1,4	72,3
Trabajo	1 127	722	1 106	1 158	718	684	691	730	699	618	660	761	772	1,5	-31,5
Nación	25	1 076	23	14	1 076	55	87	0	120	48	0	1 037	12	-98,8	-51,6
B. EMPRESAS NO BANCARIAS	<u>3 443</u>	<u>3 686</u>	<u>4 095</u>	<u>4 389</u>	<u>4 343</u>	<u>4 643</u>	<u>4 840</u>	<u>5 059</u>	<u>5 042</u>	<u>5 219</u>	<u>5 285</u>	<u>6 099</u>	<u>6 509</u>	6,7	89,0
C. M. Maynas	3 433	3 679	4 086	4 381	4 330	4 638	4 834	5 059	5 042	5 219	5 285	6 099	6 509	6,7	89,6
Financiera Solución	10	7	9	8	13	5	6	0	0	0	0	0	0	-	-100,0

Fuente: Empresas Financieras

* Preliminar

Cuadro N° 15

UCAYALI: SALDO DE DEPÓSITOS DEL SISTEMA FINANCIERO DE PUCALLPA, SEGÚN TIPO 2003 - 2004

(Miles de nuevos soles)

	2003					2004								Var. %	
	Ago.	Set.	Oct.	Nov.	Dic.	Ene.	Feb.	Mar.	Abr.	May.	Jun.	Jul.	Ago.	Mes	Anual
<u>TOTAL DEPÓSITOS</u>	<u>150 313</u>	<u>152 674</u>	<u>163 749</u>	<u>168 455</u>	<u>158 157</u>	<u>158 067</u>	<u>158 549</u>	<u>161 754</u>	<u>157 304</u>	<u>160 751</u>	<u>167 556</u>	<u>170 249</u>	<u>171 081</u>	<u>0,5</u>	<u>13,8</u>
<u>A. DEPÓSITOS A LA VISTA</u>	<u>66 142</u>	<u>71 486</u>	<u>78 058</u>	<u>84 783</u>	<u>76 445</u>	<u>76 882</u>	<u>78 873</u>	<u>82 353</u>	<u>77 117</u>	<u>80 068</u>	<u>90 899</u>	<u>94 025</u>	<u>94 598</u>	<u>0,6</u>	<u>43,0</u>
Empresas Bancarias	66 107	70 403	78 026	84 761	75 356	76 822	78 780	82 349	76 989	80 016	90 893	92 984	94 582	1,7	43,1
Empresas No Bancarias	10	7	9	8	13	5	6	4	9	4	6	3	4	10,8	-62,0
Banco de la Nación	25	1 076	23	14	1 076	55	87	0	120	48	0	1 037	12	-98,8	-51,8
<u>B. DEPÓSITOS DE AHORRO</u>	<u>45 942</u>	<u>43 430</u>	<u>45 777</u>	<u>42 317</u>	<u>40 506</u>	<u>39 611</u>	<u>40 206</u>	<u>40 329</u>	<u>40 770</u>	<u>41 618</u>	<u>37 679</u>	<u>37 846</u>	<u>38 187</u>	<u>0,9</u>	<u>-16,9</u>
Empresas Bancarias	44 867	42 265	44 775	41 273	39 498	38 355	38 771	38 814	39 432	40 153	36 255	36 236	36 620	1,1	-18,4
Empresas No Bancarias	1 075	1 166	1 001	1 044	1 009	1 257	1 435	1 516	1 338	1 464	1 424	1 610	1 568	-2,6	45,8
<u>C. DEPÓSITOS A PLAZO</u>	<u>38 229</u>	<u>37 757</u>	<u>39 915</u>	<u>41 356</u>	<u>41 206</u>	<u>41 573</u>	<u>39 471</u>	<u>39 071</u>	<u>39 417</u>	<u>39 066</u>	<u>38 977</u>	<u>38 378</u>	<u>38 296</u>	<u>-0,2</u>	<u>0,2</u>
Empresas Bancarias	35 871	35 244	36 831	38 018	37 885	38 192	36 071	35 532	35 722	35 315	35 123	33 893	33 358	-1,6	-7,0
Empresas No Bancarias	2 358	2 514	3 084	3 337	3 321	3 381	3 400	3 540	3 695	3 751	3 855	4 486	4 938	10,1	109,4

Fuente: Empresas Financieras

Cuadro N° 16

UCAYALI: SALDO DE DEPÓSITOS DEL SISTEMA FINANCIERO DE PUCALLPA, SEGÚN MONEDAS 2003 - 2004

(Miles de nuevos soles)

	2003					2004								Var. %	
	Ago.	Set.	Oct.	Nov.	Dic	Ene.	Feb.	Mar.	Abr.	May.	Jun.	Jul.	Ago.	Mes	Anual
<u>TOTAL DEPÓSITOS</u>	<u>150 313</u>	<u>152 674</u>	<u>163 749</u>	<u>168 455</u>	<u>158 157</u>	<u>158 067</u>	<u>158 549</u>	<u>161 754</u>	<u>157 304</u>	<u>160 751</u>	<u>167 556</u>	<u>170 249</u>	<u>171 081</u>	<u>0,5</u>	<u>13,8</u>
<u>A. MONEDA NACIONAL</u>	<u>79 362</u>	<u>81 990</u>	<u>81 695</u>	<u>85 375</u>	<u>88 492</u>	<u>83 772</u>	<u>87 582</u>	<u>90 414</u>	<u>86 056</u>	<u>88 696</u>	<u>93 393</u>	<u>94 729</u>	<u>95 576</u>	<u>0,9</u>	<u>20,4</u>
Depósitos Vista	54 226	58 078	55 797	58 909	62 832	59 367	64 199	64 917	61 723	64 390	69 776	70 898	70 711	-0,3	30,4
Depósitos de Ahorro	19 326	18 114	18 883	17 879	17 402	16 135	17 050	18 872	17 664	17 718	16 971	17 045	17 810	4,5	-7,8
Depósitos a Plazo	5 809	5 798	7 015	8 588	8 257	8 270	6 334	6 626	6 669	6 589	6 646	6 785	7 055	4,0	21,4
<u>B. MONEDA EXTRANJERA</u>	<u>70 951</u>	<u>70 684</u>	<u>82 054</u>	<u>83 080</u>	<u>69 666</u>	<u>74 295</u>	<u>70 967</u>	<u>71 339</u>	<u>71 248</u>	<u>72 055</u>	<u>74 162</u>	<u>75 520</u>	<u>75 505</u>	<u>0,0</u>	<u>6,4</u>
Depósitos Vista	11 916	13 409	22 261	25 874	13 613	17 515	14 674	17 436	15 394	15 678	21 124	23 126	23 887	3,3	100,5
Depósitos de Ahorro	26 616	25 316	26 893	24 438	23 104	23 476	23 156	21 458	23 106	23 900	20 708	20 801	20 377	-2,0	-23,4
Depósitos a Plazo	32 420	31 959	32 900	32 768	32 949	33 304	33 137	32 446	32 748	32 477	32 331	31 593	31 241	-1,1	-3,6

Fuente: Empresas Financieras

Cuadro N° 17

UCAYALI: SALDO DE COLOCACIONES DEL SISTEMA FINANCIERO DE PUCALLPA 2003 - 2004

(Miles de nuevos soles)

	2003					2004								Var. %	
	Ago.	Set.	Oct.	Nov	Dic	Ene.	Feb.	Mar.	Abr.	May.	Jun.	Jul.	Ago.	Mes	Anual
<u>TOTAL SISTEMA FINANCIERO</u>	<u>100 009</u>	<u>100 876</u>	<u>103 620</u>	<u>101 399</u>	<u>99 535</u>	<u>99 498</u>	<u>101 570</u>	<u>99 606</u>	<u>101 993</u>	<u>101 630</u>	<u>99 970</u>	<u>101 965</u>	<u>103 683</u>	<u>1,7</u>	<u>3,7</u>
Moneda Nacional	65 538	65 499	65 718	66 803	66 260	65 279	66 454	65 853	66 638	66 004	66 306	66 499	67 329	1,2	2,7
Moneda Extranjera	34 471	35 377	37 902	34 596	33 275	34 219	35 116	33 753	35 356	35 626	33 664	35 466	36 354	2,5	5,5
<u>TOTAL SISTEMA FINANCIERO</u>	<u>100 009</u>	<u>100 876</u>	<u>103 620</u>	<u>101 399</u>	<u>99 535</u>	<u>99 498</u>	<u>101 570</u>	<u>99 606</u>	<u>101 993</u>	<u>101 630</u>	<u>99 970</u>	<u>101 965</u>	<u>103 683</u>	<u>1,7</u>	<u>3,7</u>
<u>TOTAL SISTEMA BANCARIO</u>	<u>86 055</u>	<u>86 537</u>	<u>88 323</u>	<u>85 276</u>	<u>83 443</u>	<u>82 855</u>	<u>84 646</u>	<u>91 563</u>	<u>93 569</u>	<u>92 695</u>	<u>90 936</u>	<u>92 361</u>	<u>93 416</u>	<u>1,1</u>	<u>8,6</u>
Continental	29 613	30 499	30 968	29 531	28 616	28 833	29 274	29 855	30 721	31 182	30 668	29 661	29 134	-1,8	-1,6
Crédito*	14 249	15 530	16 596	14 177	12 555	12 722	13 591	20 834	21 222	20 392	20 085	22 112	23 979	8,4	68,3
Interbank	24 974	23 378	23 511	23 885	24 114	23 353	23 659	22 584	23 056	22 294	21 323	21 552	20 942	-2,8	-16,1
Trabajo	17 220	17 129	17 247	17 683	18 158	17 947	18 122	18 290	18 570	18 828	18 859	19 036	19 361	1,7	12,4
<u>TOTAL SISTEMA NO BANCARIO</u>	<u>13 954</u>	<u>14 339</u>	<u>15 297</u>	<u>16 123</u>	<u>16 092</u>	<u>16 643</u>	<u>16 924</u>	<u>8 043</u>	<u>8 425</u>	<u>8 935</u>	<u>9 034</u>	<u>9 604</u>	<u>10 267</u>	<u>6,9</u>	<u>-26,4</u>
C. M. Maynas	6 039	6 107	6 844	7 225	7 239	7 678	8 021	8 043	8 425	8 935	9 034	9 604	10 267	6,9	70,0
Financiera Solución	7 915	8 232	8 453	8 898	8 853	8 965	8 903	0	0	0	0	0	0	-	-100,0

Fuente: Empresas Financieras

* Preliminar

Cuadro N° 18

UCAYALI : RATIO DE CARTERA PESADA DEL SISTEMA FINANCIERO 2003 - 2004

(En porcentaje)

	2003					2004							
	Ago.	Set.	Oct.	Nov.	Dic.	Ene.	Feb.	Mar.	Abr.	May.	Jun.	Jul.	Ago.
<u>SISTEMA FINANCIERO</u>	<u>9,1</u>	<u>8,6</u>	<u>8,2</u>	<u>10,6</u>	<u>10,9</u>	<u>9,0</u>	<u>8,2</u>	<u>7,5</u>	<u>7,7</u>	<u>7,6</u>	<u>6,8</u>	<u>8,9</u>	<u>6,5</u>
<u>A. EMPRESAS BANCARIAS</u>	<u>10,0</u>	<u>9,4</u>	<u>9,0</u>	<u>11,9</u>	<u>12,2</u>	<u>10,0</u>	<u>8,8</u>	<u>7,6</u>	<u>7,8</u>	<u>7,8</u>	<u>6,8</u>	<u>9,2</u>	<u>6,5</u>
Continental	3,3	3,2	3,2	3,2	3,4	3,3	4,2	4,1	4,0	4,0	1,86	1,9	2,1
Crédito*	10,3	8,3	6,3	23,1	24,3	10,5	32,3	3,4	4,7	4,3	3,4	13,8	3,01
Interbank	22,6	23,0	23,0	22,7	22,6	23,7	23,2	20,5	20,3	20,9	21,8	21,3	21,38
Banco del Trabajo	3,1	2,9	2,7	2,6	4,1	2,4	2,4	2,2	2,1	2,1	1,57	1,5	1,43
<u>B. SISTEMA NO BANCARIO</u>	<u>3,3</u>	<u>4,1</u>	<u>4,1</u>	<u>3,8</u>	<u>4,0</u>	<u>4,3</u>	<u>4,9</u>	<u>6,0</u>	<u>6,1</u>	<u>5,7</u>	<u>6,9</u>	<u>6,4</u>	<u>5,9</u>
Caja Municipal	4,6	6,2	5,6	5,2	5,3	5,0	5,0	6,0	6,1	5,7	6,9	6,4	5,9
Financiera Solución	2,4	2,5	2,8	2,6	2,9	3,8	4,7	-	-	-	-	-	-

Fuente: Empresas Financieras

* Preliminar

CUADRO N° 19

UCAYALI: EJECUCIÓN DE INGRESOS DEL GOBIERNO REGIONAL 2003 - 2004 1/

(En nuevos soles)

	2003					TOTAL 2003	2004								Var.% 2004/2003	
	Ago.	Set.	Oct.	Nov.	Dic.		Ene.	Feb.	Mar.	Abr.	May.	Jun.	Jul.	Ago.	Ago.	Ene. - Ago.
TOTAL DE INGRESOS DEL GOBIERNO REGIONAL	14 782	15 155	15 197	15 324	19 596	207 742	38 290	16 654	19 717	19 361	16 020	16 661	24 199	16 603	12,3	17,6
RECURSOS ORDINARIOS	10 579	10 600	10 597	10 364	14 683	144 952	11 605	12 593	14 895	14 274	10 946	11 771	19 740	11 989	13,3	9,2
Asignación Presupuestaria MEF	10 579	10 600	10 597	10 364	14 683	144 952	11 605	12 593	14 895	14 274	10 946	11 771	19 740	11 989	13,3	9,2
INGRESOS CORRIENTES	3 590	3 754	3 288	3 556	3 446	44 116	3 588	3 646	3 062	3 615	3 507	3 840	3 965	4 241	18,1	-2,0
Tasas	90	269	75	68	83	1 532	158	113	119	285	66	28	259	259	187,8	24,1
Venta de Bienes	187	158	235	171	165	2 269	188	207	223	202	173	148	268	268	43,3	8,9
Prestación de Servicios	203	209	243	208	242	2 880	237	236	232	190	175	189	297	297	46,3	-6,3
Rentas de la Propiedad	3 047	3 113	2 703	3 096	2 942	36 032	3 000	2 842	2 486	2 938	3 093	3 473	3 132	3 408	11,8	0,8
Multas, sanciones y Otros	8	4	30	11	7	84	5	12	1	0	0	2	8	8	0,0	12,5
Otros Ingresos Corrientes	55	1	2	2	7	1 319	0	236	1	0	0	0	1	1	-98,2	-81,7
INGRESOS DE CAPITAL	6	10	19	7	7	112	7	8	5	0	0	0	3		-100,0	-66,7
Venta de Activos	0	0	0	0	0	0	0	0	0	0	0	0	3	3	-	-
Amortización de Préstamos	6	10	19	7	7	112	7	8	5	0	0	0	0	0	-100,0	-71,0
TRANSFERENCIAS	607	791	1 293	1 348	1 460	10 131	804	407	1 755	1 472	1 567	1 050	491	373	-38,6	51,2
Transferencias	607	791	1 293	1 348	1 460	10 131	804	407	1 755	1 472	1 567	1 050	491	373	-38,6	51,2
FINANCIAMIENTO	0	0	0	49	0	8 431	22 286	0	0	0	0	0	0	0	-	165,9
Saldo de Balance	0	0	0	49	0	8 431	22 286	0	0	0	0	0	0	0	-	165,9
INGRESOS POR FUENTE DE FINANCIAMIENTO	14 782	15 155	15 197	15 324	19 596	207 742	38 290	16 654	19 717	19 361	16 020	16 661	24 199	16 603	12,3	17,6
Recursos Ordinarios (Asig. Presupuestaria MEF)	10 579	10 600	10 597	10 364	14 683	144 952	11 605	12 593	14 895	14 274	10 946	11 771	19 740	11 989	13,3	9,2
Canon y sobrecanon	3 043	3 107	2 700	3 137	2 931	43 133	23 250	2 992	2 476	2 926	3 086	3 459	3 122	3 397	11,6	43,0
Recursos Directamente Recaudados	499	657	607	475	522	9 052	2 348	607	591	689	421	380	846	846	69,5	-0,9
Donaciones y Transferencias	286	280	276	142	347	4 988	603	208	1 228	720	1 001	194	320	320	11,9	16,5
Recursos por Privatización y Concesiones	375	511	1 017	1 206	1 113	5 617	0	0	0	0	0	0	0	0	-100,0	-100,0
Fondo de Compensación Regional	0	0	0	0	0	0	484	253	527	752	565	857	171	52	-	-

Fuente: Gobierno Regional de Ucayali

1 / Preliminar

CUADRO N° 20

UCAYALI: EJECUCIÓN DE GASTOS DEL GOBIERNO REGIONAL 2003 - 2004 1/

(En nuevos soles)

	2003					TOTAL 2003	2004								Var.% 2004/2003	
	Ago.	Set.	Oct.	Nov.	Dic		Ene.	Feb.	Mar.	Abr.	May.	Jun.	Jul.	Ago.	Ago.	Ene. - Ago.
TOTAL DE GASTOS DEL GOBIERNO REGIONAL	13 925	13 184	14 897	15 546	24 048	185 456	14 555	15 322	20 358	21 702	16 282	14 666	24 915	17 338	24,5	23,2
GASTOS CORRIENTES	11 472	11 488	11 755	11 691	15 896	159 806	12 756	13 947	16 601	16 384	13 293	12 766	21 622	13 616	18,7	11,0
Personal y Obligaciones	8 467	8 458	8 460	8 519	11 874	119 058	9 779	10 561	12 950	11 358	9 474	9 796	17 213	9 918	17,1	11,4
Obligaciones Previsionales	1 373	1 376	1 357	1 358	2 289	18 289	1 366	1 447	1 368	2 185	1 362	1 363	1 866	1 390	1,2	3,7
Bienes y Servicios	1 575	1 621	1 868	1 721	1 668	21 513	1 560	1 815	2 240	2 614	2 298	1 568	2 288	2 081	32,1	12,5
Otros Gastos Corrientes	57	33	70	93	65	946	51	124	43	227	159	39	255	227	298,2	64,2
GASTOS DE CAPITAL	2 453	1 696	3 142	3 855	8 152	25 650	1 799	1 375	3 757	5 318	2 989	1 900	3 293	3 722	51,7	174,3
Inversiones	2 446	1 589	3 074	3 795	8 100	25 145	1 768	1 345	3 737	5 201	2 848	1 880	3 155	3 593	46,9	174,0
Inversiones Financieras	0	0	0	0	0	22	0	0	0	0	0	0	0	0	-	-100,0
Otros Gastos de Capital	7	107	68	60	52		31	30	20	117	141	20	138	129	1 742,9	219,4
SERVICIO DE LA DEUDA	0	0	0	0	0	0	0	0	0	0	0	0	0	0	-	-
Intereses	0	0	0	0	0	0	0	0	0	0	0	0	0	0	-	-
Amortización	0	0	0	0	0	0	0	0	0	0	0	0	0	0	-	-
GASTOS POR FUENTE DE FINANCIAMIENTO	13 925	13 184	14 897	15 546	24 048	185 456	14 555	15 322	20 358	21 702	16 282	14 666	24 915	17 338	24,5	23,2
Recursos Ordinarios	10 579	10 600	10 597	10 364	14 683	144 952	11 605	12 593	14 895	14 274	10 946	11 771	19 740	11 989	13,3	9,2
Canon y sobrecanon	2 219	1 413	2 129	3 246	7 487	22 870	1 657	1 519	3 909	4 975	2 822	1 372	3 146	3 582	61,4	167,4
Recursos Directamente Recaudados	401	439	559	538	613	7 312	686	596	638	776	680	546	616	701	74,8	1,5
Donaciones y Transferencias	351	221	595	192	152	4 705	123	361	388	926	1 256	159	929	536	52,7	32,0
Recursos por Privatización y Concesiones	375	511	1 017	1 206	1 113	5 617	0	0	0	0	0	0	0	0	-100,0	-100,0
Fondo de Compensacion Regional	0	0	0	0	0	0	484	253	527	752	579	818	486	531	-	-

Fuente: Gobierno Regional de Ucayali

1 / Preliminar

CUADRO N° 21

UCAYALI: PROGRAMA DE INVERSIONES DEL GOBIERNO REGIONAL 2003 - 2004 1/

(Miles de nuevos soles)

	2003					TOTAL 2003	2004								Var.% 2004/2003	
	Ago.	Set.	Oct.	Nov.	Dic.		Ene.	Feb.	Mar.	Abr.	May.	Jun.	Jul.	Ago.	Ago.	Ene. - Ago.
TOTAL DE INVERSIONES POR SECTORES	<u>2 447</u>	<u>1 590</u>	<u>3 074</u>	<u>3 795</u>	<u>8 100</u>	<u>25 170</u>	<u>1 755</u>	<u>1 344</u>	<u>3 462</u>	<u>5 203</u>	<u>2 849</u>	<u>1 880</u>	<u>3 155</u>	<u>3 593</u>	<u>46,8</u>	<u>169,9</u>
ADMINISTRACIÓN Y PLANEAMIENTO	439	340	615	515	549	4 090	362	317	540	2 181	301	303	579	421	-4,1	141,6
AGRARIA	65	87	26	156	7	423	35	21	19	62	28	117	212	149	129,2	337,4
ASISTENCIA Y PREVISIÓN SOCIAL	57	27	97	83	3	481	17	17	8	8	0	97	85	33	-42,1	-2,2
COMUNICACIONES	0	0	0	0	0	0	0	0	0	0	0	0	60	67	-	-
EDUCACIÓN Y CULTURA	307	74	489	664	526	2 826	473	252	658	537	259	402	509	861	180,5	268,2
ENERGÍA Y RECURSOS MINERALES	45	0	0	204	654	935	387	361	929	869	525	0	305	406	802,2	4 811,7
INDUSTRIA, COMERCIO Y SERVICIOS	4	22	86	57	4	275	3	21	20	7	44	35	57	164	4 000,0	231,1
PESCA	0	0	0	0	0	64	44	44	311	84	12	7	56	21	-	804,7
SALUD Y SANEAMIENTO	138	180	350	255	2 933	3 856	88	0	129	274	246	52	363	256	85,5	920,3
TRANSPORTE	1 365	850	1 411	1 861	3 024	11 575	346	311	802	1 141	1 434	771	860	1 214	-11,1	55,3
VIVIENDA Y DESARROLLO URBANO	0	0	0	0	0	0	0	0	36	0	0	5	0	0	-	-
TRABAJO	27	10	0	0	400	645	0	0	10	40	0	91	69	1	-96,3	-10,2

Fuente: Gobierno Regional de Ucayali

1 / Preliminar