

PRESENTACIÓN

En julio, la **inflación** de la ciudad de Pucallpa fue 0,35 por ciento, con lo cual la acumulada en los primeros 7 meses se ubicó en 2,47 por ciento y la anual en 2,32 por ciento. La inflación mensual fue determinada por el alza en los precios de las frutas, azúcar y carnes; variación contrarrestada por la reducción en tubérculos y raíces y en hortalizas y legumbres frescas.

El **tipo de cambio** venta promedio del periodo bajó a S/. 3,442 por dólar, lo que significó una apreciación mensual de 1,0 por ciento y anual de 0,9 por ciento.

La actividad productiva regional se caracterizó por el crecimiento del **VBP agropecuaria** que aumentó 26,8 por ciento con relación a julio 2003, ante el buen desempeño del subsector agrícola (29,5 por ciento) y del pecuario (14,2 por ciento). La expansión agrícola se explicó por el mayor volumen de producción de arroz, plátano, yuca, palma aceitera y caña de azúcar. El impulso de la parte pecuaria se atribuyó al mayor volumen de producción de carne, leche y huevos. El VBP acumulado a julio mostró un repunte de 7,9 por ciento con relación a similar periodo del año anterior, debido al buen desempeño de los subsectores agrícola (8,6 por ciento) y pecuario (4,6 por ciento).

La **pescas** creció 26,7 por ciento respecto a julio 2003, impulsada por el mayor volumen desembarcado en estado fresco y seco salado, por favorables condiciones climáticas. El volumen acumulado aumentó 49 por ciento.

La producción mensual de **petróleo** se redujo 3,6 por ciento respecto a julio 2003, debido a la menor actividad de los 3 lotes en explotación. En cambio, la de **gas natural** creció 72 por ciento. La producción acumulada de petróleo se contrajo 6,9 por ciento; mientras que la de gas natural creció 33,8 por ciento.

La industria logró crecimiento en la producción de cerveza (19 por ciento) y bebidas gaseosas (11 por ciento), ambas impulsadas por la reactivación del consumo. Igualmente, se recuperó la línea de láminas galvanizadas, por reposición de productos terminados. Lo mismo, la transformación forestal creció 14 por ciento, vinculada al aumento de las exportaciones. Sólo disminuyó la industria de refinados de petróleo (-0,3 por ciento). En cuanto a la producción acumulada a julio, se observó crecimiento en láminas galvanizadas, cerveza y en transformación forestal y también disminución en bebidas gaseosas y en refinados de petróleo.

En **comercio exterior**, durante julio la aduana local no registró flujos de exportación e importación, con lo que el valor acumulado se mantuvo en US\$ 134 mil y US\$ 67 mil, respectivamente.

En **turismo**, los arribos habrían crecido 90 por ciento respecto a julio 2003. Igualmente, las pernoctaciones en 80,2 por ciento, lo que obedecería más al mayor número de unidades informantes que al aumento de turistas. El flujo acumulado de arribos subió 82 por ciento y el de pernoctaciones 67 por ciento.

La **recaudación** de tributos creció 58 por ciento respecto a julio 2003, ante el mayor rendimiento del IGV interno, otros ingresos tributarios e IR, aminorada al mismo tiempo por la baja recaudación del ISC. De manera similar, la captación acumulada a julio experimentó una expansión de 45 por ciento respecto a igual periodo del 2003.

El saldo de **colocaciones** sumó S/. 102,0 millones, lo que representó un crecimiento anual de 4,7 por ciento (0,1 por ciento real), comportamiento determinado por el aumento de los créditos en dólares (4,7 por ciento). La cartera pesada totalizó S/. 9,1 millones (8,9 por ciento de las colocaciones brutas). Los **depósitos** ascendieron a S/. 170,2 millones, habiendo aumentado 11 por ciento, lo que significó una expansión real de 6,6 por ciento.

La **tasa de interés** preferencial corporativa en moneda nacional subió a 3,6 por ciento y a 2,1 por ciento la de moneda extranjera. La tasa de sobregiros en soles continuó a la baja, ubicándose en 35,3 por ciento; lo mismo en dólares bajó a 20,8 por ciento. La TAMN también bajó ligeramente a 25,0 por ciento, mientras la TAMEX permaneció en 8,6 por ciento; al tiempo que la TIPMN bajó ligeramente a 2,3 por ciento, en tanto en dólares permaneció en 1,0 por ciento.

El **Gobierno Regional** de Ucayali, registró ingresos mensuales de S/. 24,2 millones y gastos de S/. 24,9 millones, habiendo acumulado en el periodo enero-julio, ingresos por S/. 150,9 millones y gastos por S/. 127,8 millones. Los mayores ingresos acumulados provinieron de la asignación presupuestaria del MEF y de Canon y sobrecanon, habiéndose destinado el importe a gasto corriente (84 por ciento) y a gastos de capital (16 por ciento).

I. INFLACIÓN Y TIPO DE CAMBIO

1. Inflación

La inflación mensual de la ciudad de Pucallpa fue 0,35 por ciento, con lo que la acumulada en los primeros 7 meses se ubicó en 2,47 por ciento y la anual registró una tasa de 2,32 por ciento. La inflación del mes fue determinada principalmente por el alza en los precios de las frutas (7,7 por ciento), azúcar (7,5 por ciento) y carnes y preparados de carnes (3,6 por ciento). Ello fue contrarrestado por la reducción en tubérculos y raíces (-5,9 por ciento) y en hortalizas y legumbres frescas (-5,1 por ciento).

La inflación acumulada a julio (2,47 por ciento) se explicó por el alza en los precios del azúcar (28 por ciento), leguminosas y derivados (22 por ciento), frutas (14 por ciento), combustibles y lubricantes para vehículos (12 por ciento), hortalizas y legumbres frescas (11 por ciento) y combustibles para el hogar (6,3 por ciento). Ello fue atenuado por la reducción en los casos de tubérculos y raíces (-12 por ciento), gastos por hospitalización y similares (-1,2 por ciento) y de café, té y cacao (-1,5 por ciento).

PUCALLPA: TASA DE INFLACIÓN MENSUAL Y ACUMULADA (Variación porcentual)

Grandes grupos de consumo	Jul. 2003	Jul. 2004	Inflación acumulada	Inflación anual
Índice General	-0,74	0,35	2,47	2,32
Alimentos y bebidas	-1,12	0,52	3,23	2,68
Vestido y calzado	0,00	0,22	1,57	1,98
Alquiler vivienda,. Combustible y electricidad	-1,18	0,38	3,88	4,35
Muebles, enseres y mantenimiento de vivienda	0,00	0,00	1,14	1,18
Cuidados, conservación de la salud	0,10	0,11	0,64	1,48
Transportes y comunicaciones	-0,19	0,15	0,76	1,20
Esparcimiento, diversión y servicios culturales	-0,05	0,00	-0,36	-0,43
Otros bienes y servicios	0,88	-0,26	-0,10	0,37

Fuente: Oficina Departamental de Estadística e Informática de Ucayali.

2. Tipo de cambio

El tipo de cambio venta promedio del periodo continuó a la baja, pasando de S/. 3,478 a S/. 3,442 por dólar, apreciándose en 1,0 por ciento frente a junio y en 0,9 por ciento respecto a julio 2003. También se apreció el tipo de cambio real bilateral (-1,4 por ciento), así como el multilateral (-0,3 por ciento).

TIPO DE CAMBIO BANCARIO

	Tipo de cambio promedio 1/				Índice tipo de cambio real Var. % mensual	
	Compra	Venta	Var. % mensual	Var. % anualizada	Bilateral 2/	Multilateral 3/
2003	3,478	3,479				
Julio	3,471	3,472	-0,2	-1,8	0,0	-0,5
Agosto	3,480	3,481	0,3	-2,5	0,6	-0,6
Setiembre	3,480	3,482	0,0	-3,8	-0,2	0,8
Octubre	3,478	3,479	-0,1	-3,8	-0,2	2,0
Noviembre	3,477	3,478	0,0	-3,0	-0,4	0,0
Diciembre	3,471	3,472	-0,2	-1,2	-0,8	0,8
2004						
Enero	3,467	3,468	-0,1	-0,8	-0,2	1,4
Febrero	3,483	3,484	0,5	0,0	-0,1	-0,8
Marzo	3,464	3,466	-0,5	-0,4	-0,3	-1,4
Abril	3,469	3,470	0,1	0,1	0,5	0,2
Mayo	3,486	3,488	0,5	0,2	0,7	-1,2
Junio	3,476	3,478	-0,3	0,0	-0,5	0,1
Julio	3,440	3,442	-1,0	-0,9	-1,4	-0,3

1/ Corresponde al Tipo de Cambio Bancario promedio mensual del Sistema Bancario.

2/ Considera el índice de precios de los Estados Unidos de América. Mide el grado de depreciación real (base 1994 =100).

3/ Considera los índices de nuestros 20 principales socios comerciales. Mide el grado de depreciación real (base 1994 =100).

II. PRODUCCIÓN SECTORIAL

1. Producción agropecuaria

En julio, el clima de Ucayali se caracterizó por presentar días nublados y lluvias constantes, lo cual no tuvo un impacto considerable en el desarrollo de los cultivos; pese a que obstaculizó algunas actividades agrícolas.

El VBP agropecuaria de Ucayali creció 26,8 por ciento respecto a julio 2003, resultado del desempeño positivo del subsector agrícola (29,5 por ciento) y pecuario (14,2 por ciento). Este mes, la parte agrícola aportó 84 por ciento del producto agropecuario mensual.

El volumen de producción del subsector agrícola registró un incremento de 23,6 por ciento, sustentado en mayor producción de arroz (20 por ciento), algodón (116 por ciento), palma aceitera (62 por ciento), yuca (26 por ciento), plátano (13 por ciento) y caña de azúcar (12 por ciento). Ello fue atribuido en el caso del arroz y algodón a mejores rendimientos (17 y 1 684 por ciento, respectivamente). El maíz amarillo duro, otro de los cultivos de mayor importancia, disminuyó su volumen 41 por ciento, ante la menor área cosechada, debido a que no se realizaron siembras durante febrero. El subsector pecuario aumentó su producción 26 por ciento, impulsada por la mayor producción de carne, en particular de vacuno (39 por ciento), además de leche (195 por ciento) y huevos (7,2 por ciento).

El VBP agropecuaria acumulado a julio 2004 creció 7,9 por ciento con relación al periodo comparable del año anterior, derivado del mayor producto agrícola (8,6 por ciento) y pecuario (4,6 por ciento). Ello fue explicado por la mayor producción de algodón (96 por ciento), yuca (25 por ciento), palma aceitera (34 por ciento) y plátano (9,2 por ciento), lo que hizo frente al desempeño negativo de arroz y maíz amarillo duro, cuya superficie cosechada fue menor. En el rubro pecuario, mejoró la producción de carne (9,3 por ciento) y leche (61 por ciento).

En julio, las siembras registraron 1 322 Has., superficie 45 por ciento mayor respecto a la instalada en julio 2003. Principalmente, se incrementó la siembra de arroz (340 por ciento), caña de azúcar (57 por ciento) y yuca (19 por ciento). La siembra de maíz amarillo registró un comportamiento contrario (-21 por ciento), ante la limitada disponibilidad de semilla e insumos y escaso financiamiento. Cabe indicar que este mes no se reportaron siembras de palma aceitera.

Durante la campaña 2003/2004, la superficie total sembrada fue de 34 904 Has., lo que significó un 11 por ciento menos respecto a la campaña anterior. Presentaron disminución las siembras de arroz (-11,2 por ciento), maíz amarillo duro (-32 por ciento), plátano (-43 por ciento), yuca (-7,4 por ciento) y palma aceitera (-65 por ciento).

UCAYALI: VALOR BRUTO DE LA PRODUCCIÓN

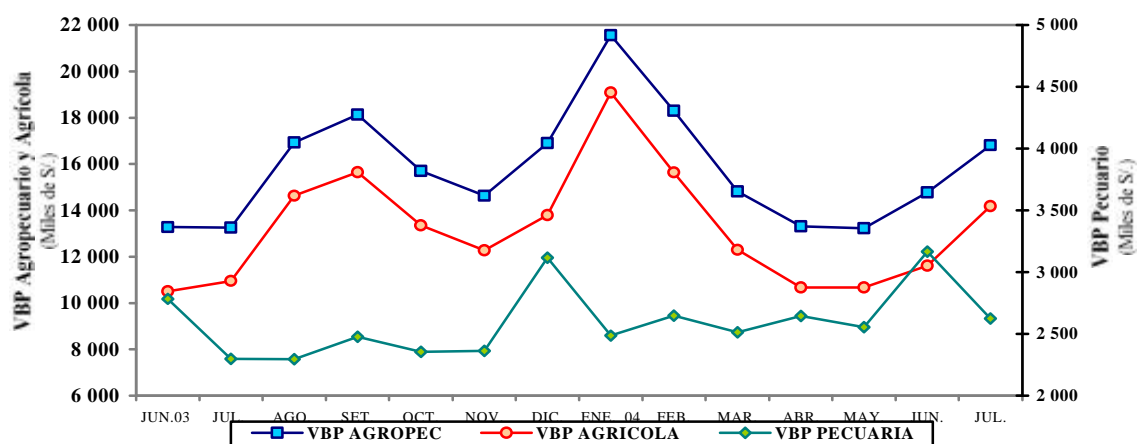

UCAYALI: PRODUCCIÓN AGRÍCOLA Y SIEMBRAS DE PRINCIPALES CULTIVOS

Rubros	PRODUCCIÓN (TM)				SIEMBRAS (HA)			
	Jul. 2003	Jul. 2004	Ene.-jul. 2003	Ene.-jul. 2004	Jul. 2003	Jul. 2004	Ago.-jul. 2002-2003	Ago.-jul. 2003-2004
Total	30 543	37 750	269 082	291 191	913	1 322	39 114	34 904
Arroz cáscara	474	567	11 939	9 970	47	207	9 419	8 366
Frijol grano seco	77	80	299	81	0	22	1 337	1 114
Frijol chicleyo	175	396	259	397	8	63	1 871	1 461
Plátano	14 782	16 746	117 993	128 814	148	136	2 692	1 537
Yuca	5 266	6 627	42 311	52 721	354	420	6 368	5 894
Limón	422	516	4 076	4 313	5	9	87	136
Naranja	596	614	5 289	4 770	2	5	84	117
Papaya	423	783	5 259	6 131	25	32	419	403
Mandarina	273	335	2 114	2 253	1	3	72	72
Piña	131	162	1 051	1 090	23	27	187	313
Mango	0	0	505	346	0	2	6	14
Tomate	45	53	115	87	0	2	61	55
Sandía	218	285	218	348	2	4	79	81
Cocotero	234	353	1 978	2 416	3	6	59	59
Maní	70	6	140	200	2	14	535	611
Caña de azúcar	2 071	2 314	19 920	18 904	14	22	277	300
Maíz amarillo	360	212	15 091	10 854	126	100	9 786	6 688
Palma aceitera	1 850	3 007	12 919	17 372	0	0	551	195
Cacao	57	86	255	342	0	1	99	77
Café	167	282	601	690	1	22	133	216
Aguaje	479	743	6 013	6 645	7	9	135	115
Camu camu	9	13	127	107	0	0	32	1
Pijuayo fruto	64	113	3 774	4 289	4	5	49	47
Pijuayo palmito	27	64	232	342	0	0	72	18
Otros	2 273	3 392	16 605	17 710	141	211	4 707	7 017

Fuente: Oficina de Información Agraria Ucayali.

UCAYALI: PRODUCCIÓN PECUARIA
(Toneladas)

Rubros	Jul. 2003	Jul. 2004	Ene.-jul. 2003	Ene.-jul. 2004
TOTAL	872	1 095	7 111	7 719
Carne	526	591	3 853	4 214
Leche	72	211	913	1 472
Huevos	274	294	2 344	2 034

Fuente: Oficina de Información Agraria.

2. Producción pesquera

El desembarque mensual de pescado para consumo humano directo totalizó 898 t., volumen mayor en 26,7 por ciento al registrado en julio 2003. Creció considerablemente el ingreso de pescado fresco (46 por ciento), así como de seco salado (17 por ciento), favorecidos por el descenso del caudal de los ríos.

Finalizado julio, el desembarque de pescado totalizó 6 443 t., volumen mayor en 49 por ciento respecto al acumulado del año anterior, lo cual reflejó un mayor volumen de pescado fresco (60 por ciento) y de seco-salado (44 por ciento).

UCAYALI: PRODUCCIÓN PESQUERA
(Toneladas)

Rubros	Jul. 2003	Jul. 2004	Ene.-jul. 2003	Ene.-jul. 2004
Total	709	898	4 329	6 443
Fresco	228	334	1 271	2 040
Seco-salado	481	564	3 058	4 403

Fuente: Dirección Regional de la Producción – Ucayali.

3. Producción de hidrocarburos

La producción mensual de petróleo crudo ascendió a 137 151 barriles, lo que significó una retracción de 3,6 por ciento respecto a julio 2003, debida a los menores volúmenes extraídos de los lotes 31-B y 31-D (-7,0 por ciento), así como del lote 31-C (-3,2 por ciento). De igual forma, la producción acumulada registró una caída de 6,9 por ciento, ante la menor productividad de ambos lotes, causada principalmente por agotamiento natural.

En cuanto a la producción de gas natural, alcanzó los 1 388,1 millones de pies cúbicos, volumen 72 por ciento mayor al registrado en julio 2003, con lo cual la producción acumulada a julio totalizó 7 103 millones de pies cúbicos, nivel mayor en 34 por ciento respecto al del período comparable del año anterior. La producción de petróleo crudo representó el 4,9 por ciento del total nacional y la de gas natural el 51 por ciento.

UCAYALI: PRODUCCIÓN DE HIDROCARBUROS

Rubros	Jul. 2003	Jul. 2004	Ene.-jul. 2003	Ene.-jul. 2004
Petróleo crudo 1/	142 203	137 151	965 039	898 107
Lotes 31-B y 31-D	13 051	12 138	79 386	70 186
Lote 31-C	129 152	125 013	885 653	827 921
Gas natural 2/	805 892	1 388 108	5 308 293	7 102 600
Lote 31-C	805 892	1 388 108	5 308 293	7 102 600

Fuente: Perúpetro S.A.

1/. Barriles; 2/ Miles de pies cúbicos.

UCAYALI: PRODUCCIÓN DE PETRÓLEO CRUDO

(Miles de barriles)

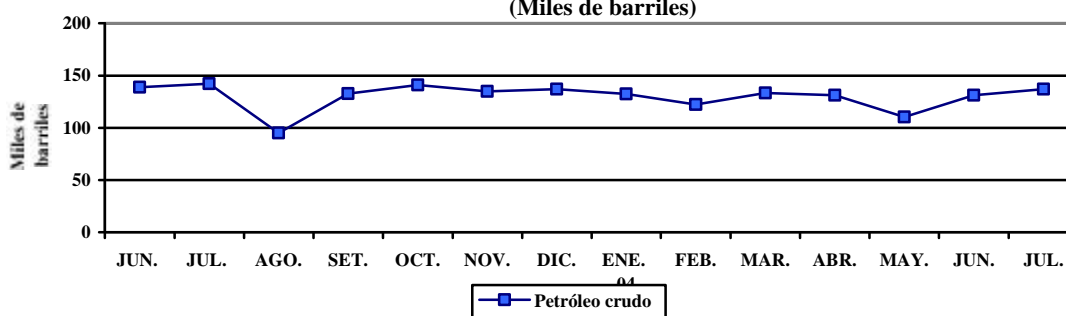

UCAYALI: PRODUCCIÓN DE GAS NATURAL

(Millones de pies cúbicos)

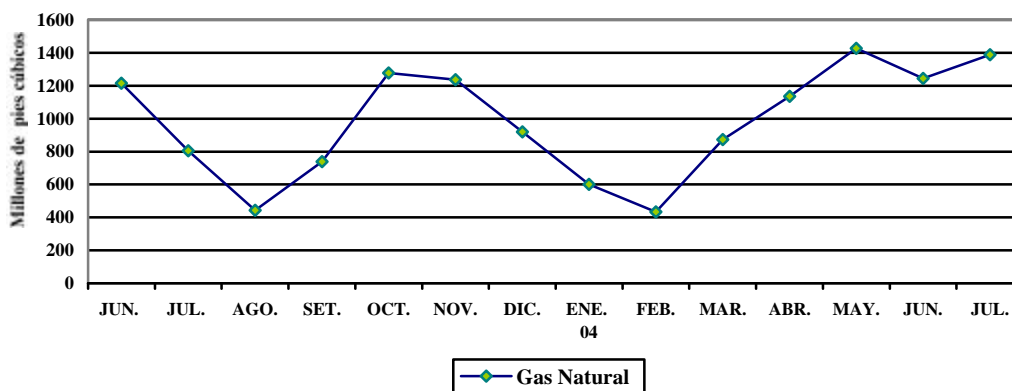

4. Producción manufacturera

La producción fabril mostró crecimiento en todas los rubros industriales, excepto refinados de petróleo que declinó ligeramente (-0,3 por ciento) respecto a julio 2003, debido al menor consumo de combustibles en la zona de influencia (Pucallpa y Huancayo), a pesar de la mayor demanda del mercado de Lima (solvente No.1 y gasolina natural). El menor consumo se reflejó en las menores ventas (-7,2 por ciento) lo que obligó a la empresa a operar al 84 por ciento de capacidad, menor al 87 por ciento de julio 2003. La producción de cerveza se incrementó 19 por ciento, ante la reactivación del consumo en zona de selva, lo que se reflejó en las mayores ventas físicas del producto y el aumento de la utilización de su capacidad instalada al 82 por ciento (frente al 72 por ciento de julio 2003). La industria de transformación de la madera registró aumentos en triplay (24 por ciento), parquet (12,3 por ciento) y aserrado de madera (11,5 por ciento), actividades impulsadas por la demanda externa, a pesar de la menor disponibilidad de materia prima (-34 por ciento). Igualmente, se recuperó la industria de láminas galvanizadas, por reposición de existencias, luego de 3 meses de paralización de labores de producción.

La producción acumulada a julio 2004 mostró crecimiento en láminas galvanizadas (87 por ciento), cerveza (27 por ciento) y transformación forestal (15 por ciento). El mejor perfil de la industria de calaminas y de cerveza se asoció a la reactivación del consumo en zona de selva y el de transformación forestal al dinamismo de las exportaciones. La producción de bebidas gasificadas cayó 5,7 por ciento, lo mismo refinados (-6,9 por ciento).

PUCALLPA: PRODUCCIÓN DE CERVEZA

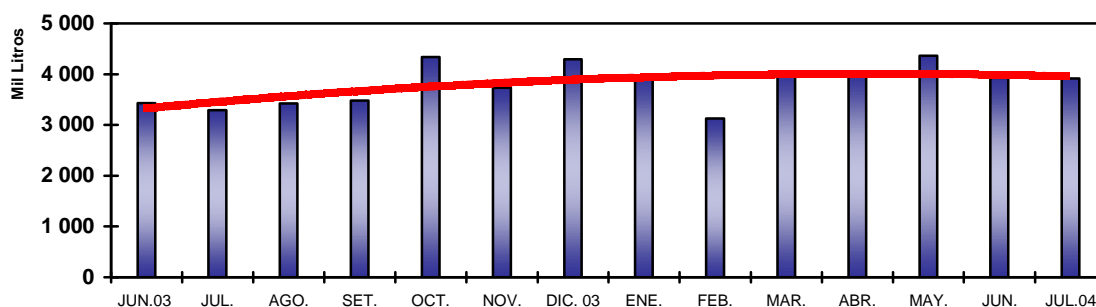

PUCALLPA: PRODUCCIÓN DE COMBUSTIBLES

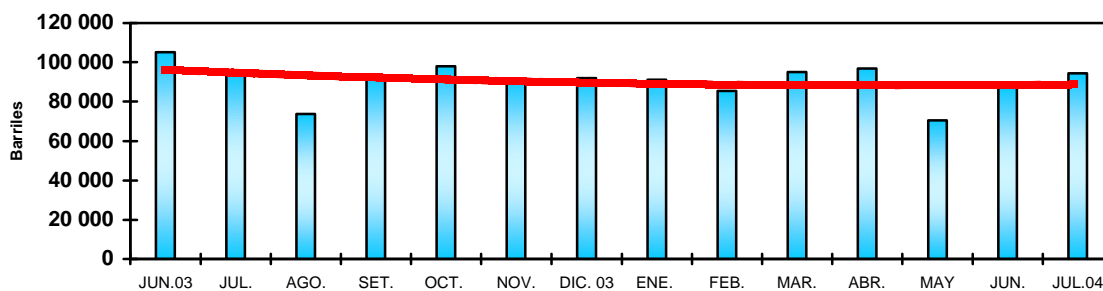

PUCALLPA: PRODUCCIÓN DE BEBIDAS GASIFICADAS

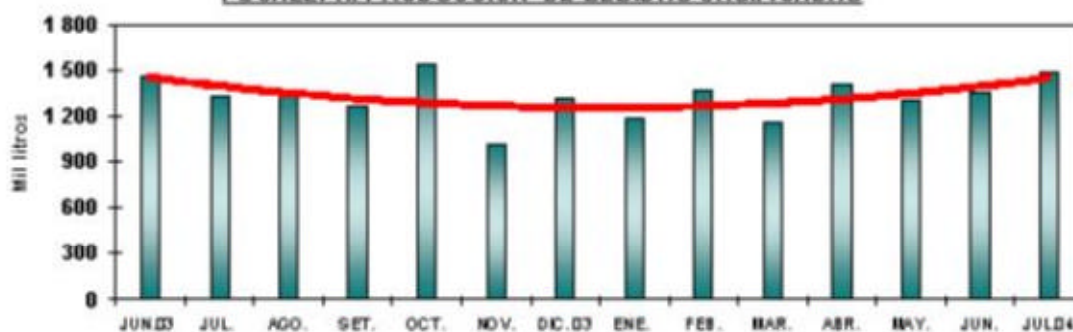

UCAYALI: INDICADORES DE LA PRODUCCIÓN INDUSTRIAL

Líneas de producción	Unidad Medida	Jul. 2003	Jul. 2004	Ene.-jul. 2003	Ene.-jul. 2004
Cerveza.	Mil litros	3 293	3 919	21 515	27 399
Gaseosas.	Mil litros	1 328	1 479	9 796	9 237
Madera aserrada.	M ³	11 294	12 595	86 290	91 529
Triplay.	M ³	2 380	2 947	15 949	26 254
Parquet.	M ³	430	483	2 417	2 717
Láminas galvanizadas	Unidades	0	142 898	298 885	559 605
Refinados.	Barriles	94 690	94 364	666 291	620 219

Fuente: Encuesta a Empresas, Dirección Regional de la Producción – Ucayali e INRENA.

5. Turismo

De acuerdo a las cifras reportadas por la Dirección Regional de Comercio Exterior y Turismo de Ucayali, el número de arribos y pernoctaciones mostró un significativo repunte, lo cual obedeció principalmente a que se ha incrementado el número de establecimientos de hospedaje informantes. Ello determinó que los arribos crecieran 90 por ciento frente a julio 2003, lo mismo las pernoctaciones (80 por ciento). Obviando el factor estadístico, el comportamiento del turismo, si bien sería creciente, reflejaría un porcentaje menor.

Como resultado del efecto estadístico, el flujo acumulado de turistas (48 388) también registró un significativo crecimiento de 82 por ciento; al igual que las 92 015 pernoctaciones representaron un aumento de 67 por ciento.

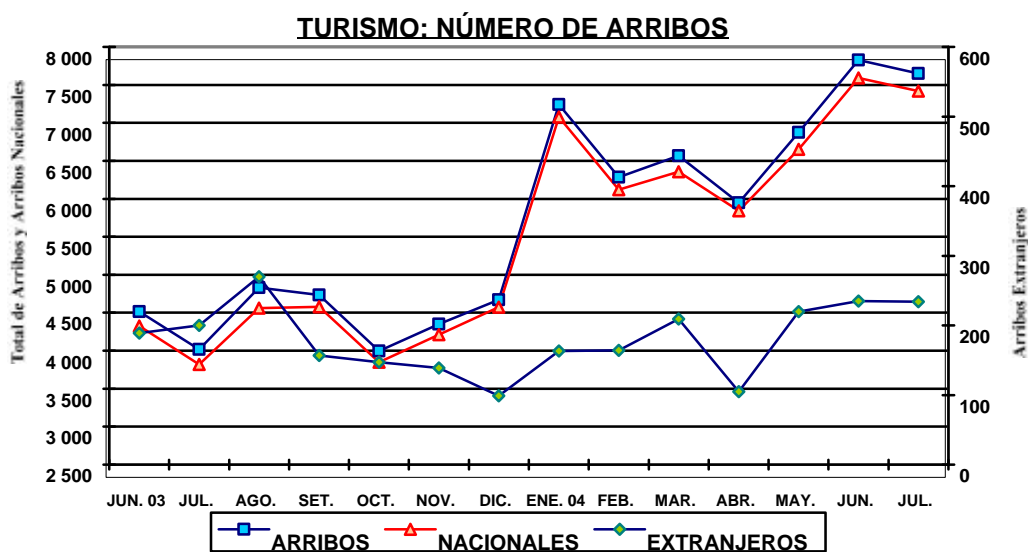

UCAYALI: ARRIBOS Y PERNOCTACIONES

Rubros	Jul. 2003	Jul. 2004	Ene.-jul. 2003	Ene.-jul. 2004
Arribos	4 019	7 651	26 522	48 388
Nacionales	3 819	7 417	25 512	47 058
Extranjeros	200	234	1 010	1 330
Pernoctaciones	8 539	15 387	55 061	92 015
Nacionales	8 198	14 689	52 607	88 519
Extranjeros	341	698	2 454	3 496

Fuente: Dirección Regional de Comercio Exterior y Turismo – Ucayali

III. SECTOR EXTERNO

1. Comercio exterior por la aduana de Pucallpa

En julio, no se realizó comercio exterior por la aduana local (**exportaciones e importaciones**), por lo que el valor acumulado en los primeros 7 meses se mantuvo invariable en los niveles registrados hasta junio (US\$ 134 mil y US\$ 67 mil, respectivamente). Cabe notar que las empresas de Pucallpa realizan sus exportaciones por puertos de la costa.

ADUANA DE PUCALLPA: EXPORTACIONES E IMPORTACIONES (Miles de US dólares)

	Jul. 2003	Jul. 2004	Ene.-jul. 2003	Ene.-jul. 2004
Exportaciones	0	0	0	134
- Maquinaria y equipo	0	0	0	134
Importaciones	0	0	0	67
- Bienes de consumo	0	0	0	0
- Insumos	0	0	0	0
- Bienes de capital	0	0	0	67

Fuente: BCRP. - Oficina Principal Lima.

IV. SECTOR FISCAL

1. Recaudación tributaria

En Ucayali, la recaudación de impuestos para el Gobierno Central, sin considerar contribuciones sociales ascendió a S/. 12,9 millones, mayor en S/. 4,7 millones (58,3 por ciento) con relación a la registrada en julio 2003. La captación de tributos internos creció 58 por ciento, ante el mayor rendimiento del IGV interno, otros ingresos tributarios e impuesto a la renta. De igual manera, la recaudación de tributos externos aumentó 14,3 por ciento, pero su contribución fue marginal.

La recaudación proveniente del IGV (S/. 4,1 millones) registró un crecimiento de S/. 3,5 millones (556 por ciento) respecto a julio 2003, ante el fuerte rendimiento del IGV interno (560 por ciento), en particular su cuenta propia. Ello confirmarían el buen desempeño de la economía regional durante julio. En el mismo sentido, la captación de otros ingresos tributarios (S/. 1,7 millones) aumentó en S/. 1,2 millones (271 por ciento); asimismo, la recaudación del IR (S/. 3,8 millones), repuntó 30 por ciento, debido a los mayores pagos a cuenta de rentas de tercera categoría. En contraste, la recaudación del ISC (S/. 3,1 millones) se retrajo 23 por ciento, por el menor rendimiento del tributo aplicado a la cerveza y bebidas gaseosas.

La recaudación acumulada a julio aumentó S/. 27,3 millones (45 por ciento) respecto a similar periodo del 2003. La mejora se asoció al mayor rendimiento del IR (S/. 12,4 millones) e IGV interno (S/. 10,7 millones), así como al ISC (S/. 3,3 millones). Ello confirmó el mejor desempeño observado en la economía local.

UCAYALI: RECAUDACIÓN TRIBUTARIA DEL GOBIERNO CENTRAL (Miles de S/.)

Principales tributos	Jul. 2003	Jul. 2004	Ene.-jul. 2003	Ene.-jul. 2004
TOTAL	8 140	12 888	60 972	88 244
a. INGRESOS TRIBUTARIOS	8 048	12 769	60 538	87 649
1. Impuestos a la renta.	2 933	3 828	22 590	35 018
2. Impuestos a las importaciones	7	17	92	79
3. Impuesto general a las ventas	629	4 123	4 728	15 376
- Interno	624	4 116	4 579	15 275
- Importaciones	4	6	131	90
- Promoción Municipal	1	1	18	11
4. Impuesto selectivo al consumo	4 018	3 089	30 031	33 381
5. Otros ingresos tributarios	461	1 711	3 097	3 793
b. INGRESOS NO TRIBUTARIOS	92	119	434	595

Fuente: SUNAT- Aduanas – Oficina Zonal Pucallpa.

UCAYALI: RECAUDACIÓN TRIBUTARIA GOBIERNO CENTRAL

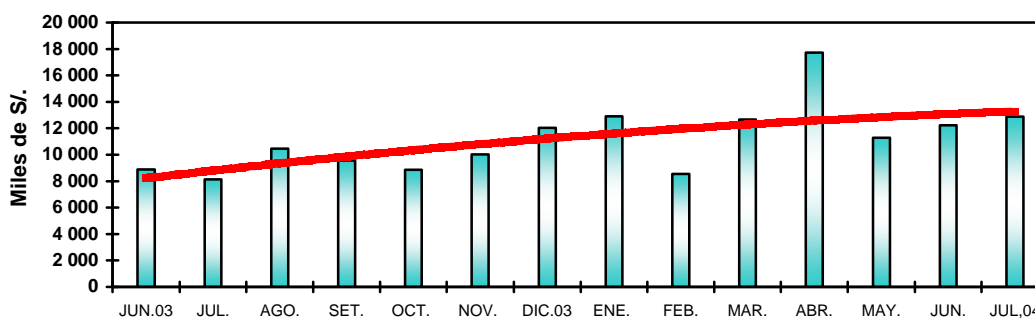

V. CRÉDITO Y LIQUIDEZ

El crédito y la liquidez del sistema financiero de Ucayali tuvieron un comportamiento mensual positivo. El saldo de colocaciones aumentó 2,0 por ciento respecto al mes anterior, al expandirse los créditos en dólares 5,4 por ciento; en tanto que los depósitos se incrementaron 1,6 por ciento, por mayores depósitos vista en soles y dólares, y depósitos a plazo en moneda nacional.

DEPOSITOS Y COLOCACIONES DEL SISTEMA FINANCIERO DE UCAYALI

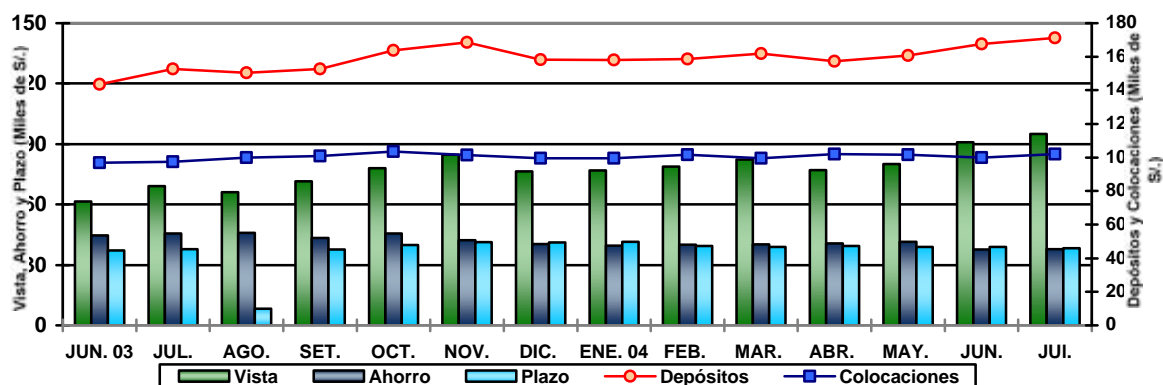

1. Colocaciones

Al 31 de julio, el saldo de colocaciones sumó S/. 102,0 millones, lo cual representó un comportamiento anual positivo (4,7 por ciento) equivalente a un crecimiento real de 0,1 por ciento, determinado por el aumento de los créditos tanto en nuevos soles como en dólares. En Ucayali, el crédito real del sistema bancario creció 5,5 por ciento, mientras se contrajo el del sistema no bancario (-33 por ciento), efecto de la fusión de Financiera Solución al Banco de Crédito; ya que las colocaciones de la CMAC Maynas registraron un crecimiento real de 58 por ciento, permitiéndole subir su participación relativa de 6,0 a 9,4 por ciento respecto a julio 2003.

La mayor parte de las colocaciones fueron otorgadas bajo la forma de préstamos (76 por ciento). Los denominados hipotecarios, descuentos, cuentas corrientes y tarjetas apenas representaron el 9,6 por ciento del total. Al mes de julio, el saldo de créditos refinanciados fue S/. 4,9 millones; en tanto la cartera pesada sumó S/. 9,1 millones y equivalió al 8,9 por ciento del importe bruto de colocaciones. Dicho saldo estuvo conformado por S/. 3,9 millones en créditos vencidos y S/. 5,3 millones en cobranza judicial. La morosidad promedio de los créditos en dólares fue 19,4 por ciento, mayor a la registrada en moneda nacional (3,4 por ciento).

UCAYALI: COLOCACIONES DEL SISTEMA FINANCIERO

(SalDOS en miles de S/.)

	Jul. 2003	Jun. 2004	Jul. 2004	Var. real anual %
Total sistema financiero	97 374	99 970	101 965	0,1
Moneda nacional	64 979	66 306	66 499	-2,2
Moneda extranjera	32 395	33 664	35 466	4,7
Sistema bancario	83 688	90 936	92 361	5,5
Banco Continental	28 563	30 668	29 661	-0,7
Banco de Crédito*	14 353	20 085	22 112	47,3
Banco Internacional	23 284	21 323	21 552	-11,5
Banco Wiese Sudamerís	-	n.d.	n.d.	-
Banco del Trabajo	17 488	18 859	19 036	4,0
Sistema no bancario	13 686	9 034	9 604	-32,9
CMAC Maynas	5 816	9 034	9 604	57,8
Financiera Solución	7 870	-	-	-100,0

Fuente: Entidades financieras.

*Preliminar; ** Información de Banco Wiese Sudamerís se incluirá desde la Síntesis de Agosto.

2. Depósitos

El saldo de depósitos del sistema financiero de Ucayali sumó S/. 170,2 millones, mayor en 11,5 por ciento al de julio 2003, lo que significó una expansión real de 6,6 por ciento, explicada por el aumento de los depósitos a la vista tanto en soles (20 por ciento) cuanto en dólares (73 por ciento); lo que permitió compensar la disminución producida en los depósitos de ahorro en ambas denominaciones (-21 y -20 por ciento); así como de los depósitos a plazo en dólares (-6-6 por ciento). Respecto a julio 2003, la dolarización de la liquidez disminuyó de 45,8 a 44,4 por ciento.

UCAYALI: DEPÓSITOS Y OBLIGACIONES DEL SISTEMA FINANCIERO

(SalDOS en miles de S/.)

	Jul. 2003	Jun. 2004	Jul. 2004	Var. % anual real
Total sistema financiero	143 421	167 556	170 249	6,6
Moneda nacional	77 709	93 393	94 729	9,7
Moneda extranjera	65 712	74 162	75 520	3,0
Depósitos a la vista	61 386	90 899	94 025	30,2
Depósitos de ahorro	44 720	37 679	37 846	-20,7
Depósitos a plazo	37 315	38 977	38 378	-3,3
Sistema bancario	149 499	162 271	164 150	5,0
Banco Continental	77 985	72 377	72 699	-10,9
Banco de Crédito*	56 896	70 660	70 398	18,3
Banco Internacional	12 230	18 575	19 255	50,5
Banco Wiese Sudamerís**	-	n.d.	n.d.	-
Banco del Trabajo	1 243	660	761	-41,4
Banco de la Nación	1 144	-	1 037	-13,4
Sistema no bancario	3 130	5 285	6 099	86,3
CMAC Maynas	3 118	5 285	6 099	87,0
Financiera Solución	12	-	-	-100,0

Fuente: Instituciones financieras.

* Preliminar; ** Información de Banco Wiese Sudamerís se incluirá desde la Síntesis de agosto

El incremento de la liquidez se dio particularmente en depósitos a la vista en soles, cuya participación fue de 41,6 por ciento de la liquidez total. Los depósitos en cuentas a plazo en dólares conformaron el 18,6 por ciento, logrando el segundo orden de participación, mientras los depósitos a plazo en nuevos soles constituyeron apenas 4 por ciento.

Tanto el sistema bancario como el no bancario aumentaron sus saldos de depósitos (5 y 86 por ciento, respectivamente). En las empresas bancarias destacó el crecimiento de la liquidez de los bancos Interbank y Crédito; y en las no bancarias, de la Caja Municipal de Maynas, cuyo saldo se expandió 87 por ciento. Este comportamiento positivo registrará un aumento mayor en cuanto se incluya la información del Banco Wiese Sudameris, a partir de la edición de agosto.

3. Tasas de interés

En julio, la tasa de interés preferencial corporativa en moneda nacional subió de 3,5 a 3,6 por ciento, lo mismo la de moneda extranjera de 2,0 a 2,1 por ciento. La tasa promedio de sobregiros en soles bajó considerablemente de 45,2 a 35,3 por ciento; en tanto que en dólares volvió a subir, ubicándose en 20,8 por ciento. La tasa activa en moneda nacional (TAMN) bajó ligeramente a 25,0 por ciento; mientras la TAMEX permaneció en 8,6 por ciento. Por su parte, la tasa pasiva en moneda nacional bajo ligeramente a 2,3 por ciento, en tanto en moneda extranjera permaneció en 1,0 por ciento.

TASAS DE INTERÉS ACTIVAS Y PASIVAS PROMEDIO (Efectivas anuales %)

Año	MONEDA NACIONAL					MONEDA EXTRANJERA				
	Sobregiro	Dcto. 1/	Preferencial 2/	TAMN	TIPMN	Sobregiro	Dcto. 3/	Preferencial 4/	TAMEX	TIPMEX
2001	82,5	20,4	11,2	25,0	7,5	21,9	11,4	5,2	12,1	3,5
2002	72,3	14,7	4,8	20,8	3,5	21,5	8,3	2,7	10,0	1,6
2003	62,7	14,2	4,1	21,0	3,1	22,1	7,9	2,0	9,7	1,1
Jul.	50,6	14,3	4,1	21,1	3,1	21,5	7,4	1,8	9,3	1,1
Ago.	55,6	14,4	3,7	21,6	3,0	21,3	6,9	1,8	9,0	1,1
Set.	66,8	14,3	3,5	22,0	2,9	23,5	6,9	1,7	8,9	1,0
Oct.	66,1	13,9	3,5	21,9	2,8	23,4	7,0	1,7	9,0	1,0
Nov.	66,3	14,0	3,4	22,3	2,7	23,6	7,0	1,7	9,0	1,0
Dic.	66,9	14,0	3,3	22,3	2,5	23,7	7,2	1,7	9,3	1,0
2004										
Ene.	70,5	14,5	3,3	23,7	2,5	26,8	7,3	1,7	9,4	1,0
Feb.	70,5	14,9	3,3	24,1	2,4	26,7	7,1	1,8	9,2	1,0
Mar.	61,3	14,8	3,3	24,5	2,4	21,5	7,3	1,8	9,3	1,0
Abr.	48,1	14,2	3,3	24,2	2,3	20,9	7,1	1,8	9,1	1,0
May.	47,2	14,5	3,5	24,4	2,4	19,1	6,9	1,9	8,9	1,0
Jun.	45,2	14,7	3,5	25,1	2,4	20,1	6,7	2,0	8,6	1,0
Jul.	35,3	14,5	3,6	25,0	2,3	20,8	6,7	2,1	8,6	1,0

TIPMN: Tasa de Interés Pasiva en Moneda Nacional.

TIPMEX: Tasa de Interés Pasiva en Moneda Extranjera.

1/ y 3/: Préstamos y descuentos hasta 360 días.

VI. FINANZAS DEL GOBIERNO REGIONAL

1. Ejecución presupuestal

El Gobierno Regional de Ucayali registró ingresos mensuales de S/. 24,2 millones y gastos de S/. 24,9 millones (último reporte mes de julio), habiendo acumulado durante el periodo enero-julio ingresos por S/. 150,9 millones y gastos de S/. 127,8 millones. Este año, la ausencia de ingresos por privatizaciones y concesiones fue reemplazada por el Fondo de Compensación Regional.

Los mayores ingresos acumulados provinieron de la asignación presupuestaria del MEF (63 por ciento) y de Canon y sobrecanon (27 por ciento); habiéndose destinado el importe al gasto corriente (84 por ciento) y a gastos de capital (16 por ciento). Con relación al año anterior, disminuyeron los recursos directamente recaudados (-6,5 por ciento), así como los recursos por privatizaciones y concesiones (-100,0 por ciento).

EJECUCIÓN DE INGRESOS Y GASTOS DEL GOBIERNO REGIONAL DE UCAYALI

RUBRO (Miles de S/.)	Jul. 2003	Jul. 2004	Ene.-jul. 2003	Ene.-jul. 2004
INGRESOS	24 139	24 199	127 688	150 901
Ingresos ordinarios (Asig. MEF)	18 624	19 740	88 129	95 823
Ingresos corrientes	3 651	3 965	26 482	25 223
Ingresos de capital	7	3	63	23
Transferencias	1 857	491	4 632	7 546
Financiamiento	0	0	8 382	22 286
GASTOS	22 419	24 915	103 856	127 800
Gastos corrientes	20 911	21 622	97 504	107 369
Gastos de capital	1 508	3 293	6 352	20 431
Servicio de deuda	0	0	0	0
DIFERENCIA	1 720	-716	23 832	23 101

Fuente: Subgerencia de Presupuesto del GRL

2. Programa de inversiones

La ejecución del programa de inversiones del Gobierno Regional de Ucayali efectuado en julio superó en 116 por ciento a la efectuada el mismo mes del año anterior; asimismo, la efectuada de enero-julio (S/. 19,6 millones) mostró un importante incremento de 219 por ciento, al haberse incrementado sustancialmente los recursos destinados a los sectores Transportes, Administración y Planeamiento, Educación y Cultura, Salud y Saneamiento, Energía y Recursos Minerales. Los recursos se distribuyeron principalmente hacia los sectores: Transporte (28,8 por ciento) que se destinaron a la pavimentación de calles y avenidas; Administración y Planeamiento (23,3 por ciento) que se destinaron para la investigación y estudios de proyectos, Energía y Recursos Minerales (17,2 por ciento) y Educación y Cultura (15,7 por ciento).

**EJECUCIÓN DEL PROGRAMA DE INVERSIONES GOREU
(Miles de S/.)**

SECTORES	Jul. 2003	Jul. 2004	Ene.-jul. 2003	Ene.-jul. 2004
TOTAL	1 457	3 155	6 164	19 648
Administración y Planeamiento	265	579	1 632	4 583
Agraria	53	212	82	494
Asistencia y Previsión Social	21	85	214	232
Comunicaciones	0	60	0	60
Educación y Cultura	711	509	766	3 090
Energía y Recursos Minerales	0	305	32	3 376
Industria, Comercio y Servicios	9	57	102	187
Pesca	0	56	64	558
Salud y saneamiento	0	363	0	1 152
Transporte	398	860	3 064	5 665
Vivienda y Desarrollo Urbano	0	0	0	41
Trabajo	0	69	208	210

Fuente: Subgerencia de Presupuesto del GOREU.

Iquitos, octubre 2004.

Cuadro N° 01

UCAYALI: ÍNDICE DE PRECIOS AL CONSUMIDOR DE LA CIUDAD DE PUCALLPA

(Base 1994=100)

	Ponderado	2003						2004						Variación Porcentual			
		Jul.	Ago.	Set.	Oct.	Nov.	Dic.	Ene.	Feb.	Mar.	Abr.	May.	Jun.	Jul.	Mensual	Acumulada	Anual
Índice General	100,0	159,07	157,73	157,88	157,64	157,71	158,84	159,48	161,23	162,39	162,31	162,92	162,19	162,76	0,35	2,47	2,32
Alimentos y bebidas	59,2	153,90	151,64	151,55	151,33	151,44	153,08	153,90	156,59	158,09	157,81	158,70	157,20	158,02	0,52	3,23	2,68
Vestido y Calzado	5,8	171,38	171,45	171,57	171,57	171,57	172,07	172,45	172,80	173,48	174,34	174,15	174,40	174,78	0,22	1,57	1,98
Alq. Vivienda, Comb. Elec.	10,3	158,49	158,11	159,16	158,20	158,19	159,21	160,11	161,06	162,35	162,66	163,48	164,77	165,39	0,38	3,88	4,35
Muebles, Ens. y Manten.	5,0	157,70	157,76	157,76	157,76	157,76	157,76	158,53	158,69	159,45	159,45	159,45	159,56	159,56	0,00	1,14	1,18
Cuidados y Cons. de Salud	1,7	252,11	252,53	254,21	254,21	254,21	254,21	255,04	255,10	255,29	255,33	255,77	255,55	255,83	0,11	0,64	1,48
Transportes y Comunic.	9,3	160,52	160,60	161,06	160,85	160,86	161,22	160,92	161,44	161,55	161,71	161,86	162,19	162,44	0,15	0,76	1,20
Esparc. Div. Serv. Cult.	3,2	175,40	175,40	175,33	175,28	175,28	175,28	175,28	174,89	175,16	174,65	174,65	174,65	174,65	0,00	-0,36	-0,43
Otros Bienes y Servicios	5,6	163,68	163,89	164,16	164,34	164,46	164,46	164,50	164,49	165,25	165,27	165,01	164,72	164,29	-0,26	-0,10	0,37

Fuente: Instituto Nacional de Estadística e Informática INEI-Pucallpa

Cuadro N° 02

TIPO DE CAMBIO

(Nuevos soles por US dólares)

	2003						PROMEDIO	2004							PROMEDIO
	Jul	Ago.	Set.	Oct.	Nov.	Dic	2003	Ene.	Feb.	Mar.	Abr.	May.	Jun.	Jul.	2004
PROMEDIO DEL PERIODO															
BANCARIO 1/															
COMPRA	3,471	3,480	3,480	3,478	3,477	3,471	3,478	3,467	3,483	3,464	3,469	3,486	3,476	3,440	3,474
VENTA	3,472	3,481	3,482	3,479	3,478	3,472	3,479	3,468	3,484	3,466	3,470	3,488	3,478	3,442	3,476
PROMEDIO	3,471	3,480	3,481	3,478	3,478	3,471	3,478	3,467	3,484	3,465	3,470	3,487	3,477	3,441	3,475
INFORMAL															
COMPRA	3,469	3,476	3,476	3,473	3,471	3,472	3,475	3,464	3,477	3,461	3,464	3,482	3,473	3,445	3,470
VENTA	3,472	3,479	3,479	3,475	3,474	3,475	3,478	3,467	3,480	3,464	3,467	3,485	3,476	3,448	3,473
PROMEDIO	3,471	3,478	3,477	3,474	3,473	3,474	3,477	3,466	3,478	3,463	3,465	3,484	3,475	3,446	3,472
FIN DEL PERIODO															
BANCARIO 1/															
COMPRA	3,472	3,479	3,482	3,472	3,479	3,461	3,475	3,498	3,472	3,459	3,482	3,486	3,470	3,419	3,478
VENTA	3,473	3,481	3,483	3,473	3,481	3,464	3,477	3,500	3,473	3,461	3,484	3,489	3,472	3,422	3,480
PROMEDIO	3,473	3,480	3,483	3,473	3,480	3,463	3,477	3,499	3,473	3,460	3,483	3,488	3,471	3,421	3,479
INFORMAL															
COMPRA	3,471	3,476	3,477	3,466	3,474	3,474	3,473	3,488	3,468	3,457	3,476	3,482	3,466	3,429	3,473
VENTA	3,474	3,479	3,480	3,469	3,477	3,477	3,476	3,492	3,471	3,460	3,479	3,485	3,470	3,432	3,476
PROMEDIO	3,473	3,478	3,478	3,475	3,476	3,476	3,475	3,490	3,469	3,459	3,477	3,484	3,468	3,430	3,475

1/ Correspondiente a la cotización del mercado libre publicado por la Superintendencia de Banca y Seguros

Cuadro N° 03

UCAYALI: PRODUCCIÓN DE PRINCIPALES PRODUCTOS AGROPECUARIOS 2003 - 2004 1/

(Toneladas métricas)

	2003						TOTAL 2003	2004							Var.% 2004/2003	
	Jul.	Ago.	Set.	Oct.	Nov.	Dic.		Ene.	Feb.	Mar.	Abr.	May.	Jun.	Jul.	Jul.	Ene. - Jul.
1. TOTAL AGROPECUARIO 2/	13 256	16 926	18 124	15 709	14 637	16 907	186 830	21 565	18 291	14 807	13 319	13 229	14 778	16 810	26,8	7,9
A. AGRÍCOLA 2/	10 958	14 632	15 648	13 353	12 275	13 790	156 402	19 080	15 642	12 293	10 672	10 675	11 611	14 186	29,5	8,6
Arroz Cáscara	474	2 529	4 213	771	309	892	20 653	4 091	2 966	1 656	293	263	133	567	19,5	-16,5
Frijol G.S.	77	406	696	198	19	0	1 618	0	2	0	0	0	0	80	4,2	-72,8
Frijol Chiclayo	175	1 192	1 053	187	42	0	2 733	0	0	0	0	0	0	397	126,3	53,4
Plátano	14 782	17 078	18 194	18 012	19 431	19 455	210 163	21 533	17 486	18 238	19 011	17 109	18 691	16 746	13,3	9,2
Yuca	5 266	6 753	7 457	7 818	3 263	8 226	75 827	10 893	11 459	5 388	4 766	6 540	7 049	6 627	25,9	24,6
Limón	422	437	533	379	321	427	6 171	802	579	726	688	570	433	516	22,2	5,8
Naranja	596	571	553	567	632	432	8 043	633	794	620	582	791	737	614	3,1	-9,8
Papaya	423	733	773	786	785	743	9 079	1 076	1 024	990	861	802	595	783	85,4	16,6
Mandarina	273	238	158	27	37	14	2 587	115	240	356	385	478	344	335	22,6	6,6
Piña	131	259	951	973	1 914	1 777	6 924	647	61	40	25	42	113	162	23,7	3,7
Mango	0	0	0	574	1 356	1 185	3 621	346	0	0	0	0	0	0	-	-31,5
Tomate	45	83	45	93	27	14	378	13	0	0	0	0	20	53	17,9	-24,7
Sandía	218	409	300	329	37	0	1 293	0	0	0	0	0	64	285	30,3	59,4
Cocotero	234	285	326	329	349	293	3 559	496	344	346	313	290	275	353	51,1	22,2
Maní	70	202	209	70	88	37	747	73	113	8	0	0	0	6	-91,4	42,1
Caña Azúcar	2 071	3 153	2 442	1 479	1 660	1 609	30 263	2 691	2 365	2 661	3 117	3 026	2 729	2 314	11,7	-5,1
Maíz Amarillo Duro	360	1 100	1 507	901	701	2 369	21 669	5 628	3 561	1 424	30	0	0	212	-41,2	-28,1
Palma Aceitera	1 850	1 779	1 725	1 731	1 740	1 777	21 670	1 871	1 790	2 085	2 848	2 864	2 907	3 007	62,5	34,5
Cacao	57	24	23	20	29	14	364	28	35	30	48	46	70	86	49,8	34,0
Café	167	111	62	59	23	7	862	8	0	0	35	184	181	282	69,4	14,9
Aguaje	479	611	692	979	624	522	9 441	1 762	920	968	822	795	635	743	55,1	10,5
Camu Camu	9	8	0	7	3	2	146	24	6	11	30	13	10	13	41,7	-16,3
Pijuayo Fruto	64	34	40	48	108	204	4 208	1 385	1 169	827	470	219	106	113	77,7	13,6
Pijuayo Palmito	27	30	15	58	70	31	436	76	0	32	68	57	45	64	137,0	47,4
OTROS CULTIVOS	2 273	2 905	2 682	2 683	2 052	1 708	28 635	3 563	2 501	2 504	2 172	1 845	1 732	3 392	49,2	6,7
B. PECUARIO 2/	2 298	2 294	2 476	2 356	2 362	3 117	30 428	2 486	2 649	2 514	2 646	2 554	3 167	2 624	14,2	4,6
B.1. CARNE (t.m.)	526	498	546	509	511	744	6 661	550	601	554	595	561	762	591	12,2	9,3
Aves	410	342	333	326	332	496	4 577	380	405	355	408	372	603	441	7,6	7,8
Porcino	35	43	47	49	46	76	609	60	60	54	51	47	51	39	9,2	4,2
Vacuno	77	108	160	129	127	163	1 407	105	130	140	131	137	105	107	39,2	19,0
Ovinos	3	5	5	6	6	9	68	5	5	5	5	4	3	3	-4,0	-16,1
B.2. LECHE (t.m.)	72	203	209	218	212	219	1 974	222	206	222	198	208	205	211	195,0	61,2
B.3. HUEVOS (t.m.)	274	276	278	279	282	282	3 740	283	284	284	294	298	298	294	7,2	-13,2

Fuente: Oficina de Información Agraria - Pucallpa

1/ PRELIMINAR

2/ Valor Bruto de Producción a Precios 1994 (Miles de nuevos soles)

Cuadro N° 04

UCAYALI: PRODUCCIÓN DE OTROS PRODUCTOS AGRÍCOLAS 2003 - 2004 1/

(VBP y toneladas métricas)

	2003						TOTAL 2003	2004							Var.% 2004/2003	
	Jul.	Ago.	Set.	Oct.	Nov.	Dic.		ENE.	Feb.	Mar.	Abr.	May.	Jun.	Jul.	Jul.	ENE. - Jul.
OTROS CULTIVOS 2/	2 165	2 727	2 013	2 020	2 001	1 253	18 066	1 488	1 145	1 206	693	386	1 007	3 279	51,4	14,3
Achiote	0	1	0	2	0	0	152	0	0	0	0	0	0	0	-	-100,0
Ají	95	48	46	34	25	43	509	37	20	19	33	29	15	21	-77,3	-44,6
Ajonjolí	0	0	0	0	0	42	42	0	0	0	0	0	0	0	-	-
Algodón	461	661	415	488	480	180	2 747	0	0	0	0	0	26	998	116,3	95,7
Anona	22	45	54	31	59	36	539	37	43	43	52	24	43	27	21,9	-14,4
Barbasco	0	0	0	0	0	0	6	0	0	0	0	0	0	0	-	-100,0
Caimito	47	53	52	26	0	0	621	123	59	113	47	35	104	71	50,9	12,3
Camote	35	126	127	113	39	69	784	92	62	114	29	25	16	103	194,0	42,2
Castaña	0	0	0	0	0	0	2	0	0	0	0	0	0	0	-	-100,0
Cocona	130	291	204	230	239	145	2 347	352	231	153	154	154	185	198	52,5	15,3
Col	0	24	53	21	10	0	116	0	0	0	0	0	0	14	-	50,0
Copoazú	3	0	1	3	12	32	114	6	8	11	11	3	4	3	14,6	-33,1
Culantro	32	30	43	39	14	16	238	32	20	15	12	14	24	39	22,6	59,5
Frijol de Palo	0	8	0	0	0	0	34	0	3	11	2	0	0	0	-	-38,4
Granadilla	18	3	2	4	7	8	215	31	35	35	23	27	25	24	31,0	3,8
Guanábana	22	24	64	43	40	36	471	74	20	42	41	35	45	36	62,4	9,9
Guayaba	60	24	68	29	57	39	730	175	86	26	15	44	45	99	65,9	-4,5
Hierba Luisa	0	0	13	13	4	15	64	10	0	0	10	10	0	0	-	51,3
Kion	4	4	0	0	0	0	58	0	0	0	0	0	0	0	-100,0	-100,0
Lechuga	0	2	55	4	0	0	61	0	0	0	0	0	0	2	-	-
Maíz Choclo	11	0	58	18	0	4	120	11	0	0	0	0	0	43	275,3	34,0
Maracuya	6	6	0	0	0	3	46	8	14	9	2	9	0	7	17,8	23,0
Marañón	37	31	111	102	81	82	755	104	31	0	5	47	75	59	57,1	-8,3
Melón	167	226	214	288	47	0	969	0	0	0	0	0	0	182	9,1	-6,1
Pacae	328	246	221	330	217	208	3 448	277	134	149	454	485	352	431	31,6	2,5
Palillo	17	25	35	30	21	31	270	75	23	38	15	15	72	16	-8,3	98,0
Palta	16	15	5	15	36	25	396	81	65	35	48	26	35	25	54,2	4,3
Pan del Arbol	182	80	120	134	169	127	2 126	326	209	196	136	222	159	274	50,8	1,6
Pepino	92	126	126	66	56	75	786	51	41	49	25	17	42	132	43,3	5,9
Pimienta	46	128	59	18	18	7	276	0	0	0	0	0	39	60	30,9	116,1
Pituca	36	109	47	75	99	128	1 206	83	105	85	133	123	57	80	123,1	-11,0
Sachapapa	88	43	52	72	91	68	748	89	73	80	31	6	45	91	3,4	-2,4
Soya	0	6	26	17	7	11	70	0	0	0	0	0	0	0	-	-100,0
Tangelo	35	65	37	11	16	0	213	0	0	6	14	11	32	43	22,3	26,2
Taperibá	152	61	97	97	81	83	2 130	236	373	341	367	364	94	116	-23,5	10,4
Té	0	32	0	28	30	32	312	32	35	32	0	0	40	36	-	-7,9
Ungurahui	117	235	190	167	100	165	2 222	396	235	313	167	125	161	164	40,0	14,2
Zapallo	16	126	87	138	0	0	395	0	0	0	0	0	0	0	-100,0	-100,0
Zapote	0	0	0	0	0	0	2 294	828	580	591	348	0	0	0	-	2,3

Fuente: Oficina de Información Agraria - Pucallpa

1/ PRELIMINAR

2/ Valor Bruto de Producción a Precios 1994 (Miles de nuevos soles)

Cuadro N° 05

UCAYALI: SIEMBRA POR CAMPAÑA DE LOS PRINCIPALES PRODUCTOS AGRÍCOLAS 1/

(Hectáreas)

	2002-2003	CAMPAÑA 2002-2003	2003-2004												Var. %	
	Jul.		Ago.	Set.	Oct.	Nov.	Dic.	Ene.	Feb.	Mar.	Abr.	May.	Jun.	Jul.	Jul.	Ago.-Jul.
1. TOTAL AGRÍCOLA	913	39 114	2 335	3 457	7 928	4 084	2 926	1 180	592	712	1 907	5 362	3 101	1 322	44,7	-10,8
Arroz Cáscara	47	9 419	425	505	2572	1189	481	91	15	41	372	1690	778	207	340,4	-11,2
Frijol G.S.	0	1 337	0	0	0	0	0	0	0	0	137	717	238	22	-	-16,7
Frijol Chiclayo	8	1 871	0	0	0	0	0	0	0	0	128	819	451	63	687,5	-21,9
Plátano	148	2 692	146	83	139	82	100	111	96	103	107	244	190	136	-8,1	-42,9
Yuca	354	6 368	492	628	804	406	435	297	276	330	380	879	547	420	18,6	-7,4
Limón	5	87	3	15	9	5	9	11	12	19	17	14	15	9	70,0	57,5
Naranja	2	84	4	7	11	7	5	7	10	17	22	17	5	5	150,0	38,7
Papaya	25	419	36	43	24	14	25	55	19	28	53	38	37	32	28,0	-3,9
Mandarina	1	72	0	3	4	5	6	6	4	7	13	15	6	3	200,0	0,7
Piña	23	187	12	15	97	25	38	11	11	21	21	13	22	27	17,4	67,1
Mango	0	6	0	0	0	1	0	3	2	1	2	2	1	2	-	125,0
Tomate	0	61	0	3	3	0	0	0	0		8	24	15	2	-	-10,4
Sandía	2	79	0	0	0	0	0	0	0		27	32	18	4	100,0	2,5
Cocotero	3	59	3	3	4	4	2	2	4	4	10	10	7	6	100,0	-0,8
Maní	2	535	28	44	77	0	0	0	0		42	266	140	14	600,0	14,2
Caña Azúcar	14	277	23	36	20	17	13	49	14	12	26	36	32	22	57,1	8,3
Maíz Amarillo Duro	126	9 786	1037	1046	2995	835	230	0	0	0	245	100	100	100	-20,6	-31,7
Palma Aceitera	0	551	25	100	27	15	20	0	0	8	0	0	0	0	-	-64,6
Cacao	0	99	1	0	4	2	11	18	6	12	9	10	4	1	-	-22,3
Café	1	133	0	0	12	2	0	5	3	6	3	32	131	22	2 100,0	63,0
Aguaje	7	135	0	6	8	9	15	12	6	5	10	22	13	9	28,6	-14,5
Camu Camu	0	32	0	0	0	0	0	1	0		0	0	0	0	-	-96,9
Pijuayo Fruto	4	49	0	3	6	2	4	8	0	2	8	8	1	5	25,0	-3,1
Pijuayo Palmito	0	72	0	10	0	0	0	3	0	5	0	0	0	0	-	-75,0
OTROS	141	4 707	101	907	1112	1464	1532	491	115	92	267	374	351	211	49,6	49,1

Fuente: Oficina de Información Agraria - Pucallpa

1/ PRELIMINAR

Cuadra N° 06

UCAYALI: SIEMBRA POR CAMPAÑA DE OTROS PRODUCTOS AGRÍCOLAS 1/

(Hectáreas)

	2002-2003	CAMPAÑA 2002-2003	2003-2004												Var. %	
	Jul.		Ago.	Set.	Oct.	Nov.	Dic.	Ene.	Feb.	Mar.	Abr.	May.	Jun.	Jul.	Jul.	Ago-Jul.
OTROS CULTIVOS	141	4 707	101	907	1 112	1 464	1 532	491	115	92	267	374	351	211	49,6	49,1
Achiote	1	15	0	0	2	2	3	0	1		1	5	2	2	100,0	20,7
Ají	7	120	7	5	7	4	5	4	4	5	9	12	17	7	7,7	-29,2
Ajonjolí	0	0	20	0	0	0	0	0	0		0	0	0	0	-	6 566,7
Algodón	0	2 173	0	800	972	1330	1376	380	0		0	0	5	1	-	123,8
Anona	0	23	0	0	0	1	2	6	2	3	3	2	1	2	-	-2,2
Barbasco	0	4	0	0	0	0	0	0	0		0	0	0	0	-	-100,0
Caimito	2	32	0	2	2	3	2	1	3	3	0	4	5	4	100,0	-9,4
Camote	12	133	6	8	11	7	10	4	5	2	4	7	13	16	39,1	-29,8
Castaña	0	5	0	0	0	0	0	0	0		0	0	0	0	-	-100,0
Cocona	23	307	36	31	13	21	19	22	14	16	31	53	32	26	13,0	1,6
Col	1	15	0	0	0	0	0	0	0		0	3	7	2	100,0	-17,2
Copoazú	2	11	0	0	0	1	2	0	0		0	4	0	3	50,0	-9,1
Culantro	4	55	2	8	8	4	4	3	1	1	13	13	11	5	25,0	31,6
Frijol de Palo	0	31	0	0	0	3	0	0	0		2	3	5	0	-	-58,1
Granadilla	3	37	1	2	3	6	0	0	3		5	8	10	4	33,3	15,1
Guanabana	3	22	0	0	0	1	7	2	1	1	5	3	11	4	33,3	60,5
Guayaba	7	56	3	6	4	7	2	4	0		8	9	9	9	28,6	9,0
Hierba Luisa	0	15	0	0	0	3	4	0	2		1	0	3	0	-	-16,7
Kion	3	21	1	0	0	0	1	0	0		0	0	0	0	-100,0	-92,9
Lechuga	0	2	0	0	0	0	0	0	0		0	2	5	0	-	288,9
Maíz Choclo	0	73	0	4	4	0	0	0	0		22	26	22	11	-	22,8
Maracuya	2	35	0	3	6	1	0	0	2	2	4	7	8	2	0,0	1,4
Marañón	2	47	0	2	0	3	1	3	0		4	12	3	3	50,0	-34,0
Melón	0	63	0	0	0	0	5	0	0		16	31	18	5	-	19,0
Otros Pastos	23	700	4	4	55	20	0	43	49	35	58	45	32	30	30,4	-46,4
Guaba	9	109	10	3	2	9	43	11	9	11	13	8	16	11	22,2	34,6
Palillo	2	51	1	2	0	2	1	0	0		4	8	12	5	150,0	-33,3
Palta	1	20	0	0	0	0	5	0	1	2	4	4	2	2	100,0	0,0
Pan del Arbol	3	46	0	3	0	2	3	4	2	2	1	7	6	4	33,3	-26,1
Pastos Naturales	4	66	0	2	0	14	10	4	6	2	8	13	16	6	50,0	22,7
Pepino	9	90	3	9	4	6	3	0	2		14	21	23	14	55,6	10,1
Pimienta	0	0	0	0	0	0	0	0	0		0	0	0	0	-	-
Pituca	1	102	4	1	4	1	9	0	6		3	9	13	6	500,0	-45,3
Sachapapa	3	63	0	7	6	2	2	0	0	2	7	9	8	6	100,0	-22,4
Soya	1	52	0	0	0	0	0	0	0		4	10	13	0	-100,0	-49,0
Tangelo	1	3	0	0	3	0	0	0	0		0	2	0	2	100,0	133,3
Taperiba	3	23	0	3	1	5	0	0	2	2	7	6	4	5	66,7	55,6
Té	0	0	0	0	0	0	0	0	0		0	0	0	0	-	-
Ungurahui	5	39	3	2	4	6	10	0	0	2	7	12	7	6	20,0	53,2
Zapallo	0	28	0	0	0	0	0	0	0		4	11	9	2	-	-7,1
Zapote	5	29	2	1	2	1	4	0	0	1	6	6	4	6	20,0	13,8

Fuente: Oficina de Información Agraria - Pucallpa

1/ PRELIMINAR

Cuadro N° 07

UCAYALI: DESEMBARQUE TOTAL DE PESCADO 1/

(Toneladas métricas)

	2003						TOTAL 2003	2004							Var.% 2004/2003	
	Jul.	Ago.	Set.	Oct.	Nov.	Dic.		Ene.	Feb.	Mar.	Abr.	May.	Jun.	Jul.	Jul.	Ene. - Jul.
TOTAL	709	1 089	971	886	964	982	9 221	857	812	1 132	963	827	954	898	26,7	48,8
Fresco	228	398	295	359	323	319	2 965	262	238	278	274	285	369	334	46,5	60,5
Seco-Salado	481	691	676	527	641	663	6 256	595	574	854	689	542	585	564	17,3	44,0
TOTAL 1/	709	1 089	971	886	964	982	9 221	857	812	1 132	963	827	954	898	26,7	48,8
Acarahuazú	3	0	0	1	5	1	13	4	0	0	3	3	0	4	33,3	133,3
Achacubo	10	12	0	0	17	10	78	18	0	1	10	0	16	8	-20,0	35,9
Achune	0	7	6	2	2	4	29	1	0	0	0	1	1	0	-	-62,5
Arahua	12	11	32	20	17	42	229	33	24	47	13	10	37	8	-33,3	60,7
Ashara	0	1	0	0	0	0	1	0	0	0	0	0	0	0	-	-
Bagre	81	114	63	169	68	13	568	0	1	3	6	7	7	2	-97,5	-81,6
Bocón	0	0	0	0	0	0	0	0	0	0	0	0	1	0	-	-
Boquichico	140	267	208	138	130	142	1 745	137	152	178	144	180	232	260	85,7	49,2
Carachama	1	5	2	12	11	5	42	2	1	2	1	1	4	4	300,0	114,3
Chambira	0	0	1	0	1	0	13	0	1	1	1	2	2	1	-	-27,3
Chiu Chiu	4	0	1	27	74	96	436	67	51	64	71	40	30	29	625,0	47,9
Corvina	5	7	3	31	7	1	73	1	3	1	3	5	4	3	-40,0	-16,7
Doncella	96	155	142	86	133	87	1 236	84	78	168	106	112	94	128	33,3	21,6
Dorado	88	108	112	87	114	106	1 159	102	93	160	117	96	100	121	37,5	24,8
Fasaco	1	5	2	7	5	3	58	3	13	9	7	2	8	5	400,0	30,6
Gamitana	27	71	52	46	33	41	460	74	49	92	58	46	54	31	14,8	86,2
Huapeta	0	0	0	0	0	0	0	0	0	0	0	0	0	0	-	-
Leguía	0	1	0	1	1	0	16	8	4	13	7	2	1	1	-	176,9
Lisa	12	2	19	30	17	20	110	10	10	15	16	5	3	10	-16,7	213,6
LLambina	3	3	1	30	56	100	489	100	70	71	116	69	57	67	2 133,3	83,9
Llausa	1	25	21	7	3	5	84	5	16	1	1	1	44	8	700,0	230,4
Manitoa	0	0	0	0	52	24	76	11	0	0	0	0	0	0	-	-
Maparate	41	36	79	47	13	83	435	45	45	65	70	28	48	57	39,0	102,3
Mota	42	69	32	19	28	34	311	61	49	28	25	29	34	23	-45,2	93,0
Novia	0	0	0	0	0	0	0	2	0	0	0	0	0	0	-	-
Paco	10	2	24	12	27	30	234	0	26	55	47	29	22	8	-20,0	34,5
Paiche	20	8	2	0	0	0	50	0	0	9	5	3	4	5	-75,0	-34,9
Palometa	56	67	71	52	31	32	387	14	16	29	22	25	21	17	-69,6	7,6
Paña	3	0	0	0	4	4	22	3	3	5	3	3	6	2	-33,3	76,1
Panshin	0	0	0	2	0	0	2	0	0	0	0	0	0	0	-	-100,0
Piro	1	4	3	2	2	4	20	0	1	19	3	2	27	1	0,0	938,4
Ractacara	0	1	0	3	3	2	23	0	7	5	4	2	1	4	-	65,3
Sábalo	0	0	0	0	0	0	0	0	0	0	0	0	2	0	-	-
Saltón	1	24	34	7	17	3	125	20	15	20	12	28	6	14	1 300,0	186,3
Sardina	20	18	15	21	7	6	131	1	1	3	4	43	33	18	-10,0	61,3
Shiripira	0	0	0	0	0	0	3	0	0	0	1	1	1	0	-	16,1
Torre	27	30	14	9	26	47	238	6	33	3	28	24	29	38	40,7	44,3
Tucunará	2	0	2	3	5	2	29	10	1	3	3	0	0	1	-50,0	4,8
Turushuqui	0	15	4	7	20	9	101	10	19	39	21	11	14	8	-	164,6
Vaselina	0	7	4	3	5	5	25	2	0	0	0	1	3	1	-	485,8
Yulilla	0	0	1	2	27	20	112	14	25	19	33	15	7	10	-	99,4
Otros	2	14	21	3	3	1	58	9	5	4	2	1	1	1	-50,0	41,1

Fuente: Dirección Regional de la Producción. Ucayali.

1/ Incluye pescado fresco y seco-salado

Cuadro N° 08

UCAYALI: PRODUCCIÓN DE MADERA ROLLIZA SEGÚN ESPECIES 1/

(Métros cúbicos)

	2003						TOTAL 2003	2004						Var.% 2004/2003		
	Jul.	Ago.	Set.	Oct.	Nov.	Dic.		Ene.	Feb.	Mar.	Abr.	May.	Jun.	Jul.	Jul.	Ene. - Jul.
Total	28 259	22 559	23 301	20 953	29 523	36 461	298 433	43 889	25 368	30 240	34 854	26 809	30 570	18 660	-34,0	27,0
Aguano Masha	1 246	1 271	851	1 080	848	308	7 349	384	173	133	397	225	504	103	-91,7	-35,8
Bolaina blanca	6 379	2 400	2 268	1 656	2 555	3 914	28 419	1 133	969	1 210	1 802	1 815	3 221	1 902	-70,2	-22,9
Caoba	647	580	298	402	586	1 903	9 450	1 364	1 346	2 402	768	921	1 081	1 484	129,5	64,9
Capirona	1 417	1 114	2 708	2 906	3 733	3 467	20 813	3 009	1 231	1 202	1 697	1 469	2 462	1 801	27,1	87,0
Cashimbo	609	857	761	668	1 242	706	11 352	1 026	682	1 068	1 045	952	1 118	558	-8,3	-9,4
Catahua	1 166	811	1 671	1 649	3 373	2 136	26 046	3 167	1 440	3 542	3 055	2 014	1 744	1 519	30,3	0,5
Cedro	290	215	1 173	310	511	1 664	10 715	2 864	1 803	2 140	2 379	1 494	1 279	629	117,0	84,0
Copaiba	2 842	2 625	1 523	1 389	2 139	1 474	21 859	2 726	1 268	1 539	2 480	1 759	2 096	1 102	-61,2	2,0
Cumala	1 661	1 105	909	1 023	1 076	1 460	22 001	3 496	2 072	2 360	3 332	1 754	2 532	991	-40,3	0,7
Estoraque	419	286	417	433	357	181	2 827	138	199	342	179	186	89	202	-51,9	15,8
Huayruro	291	428	310	111	682	189	3 564	170	597	164	451	328	138	120	-58,8	6,7
Huimba negra	313	329	312	0	317	0	2 161	88	222	113	282	169	190	200	-36,1	5,2
Ishpingo	348	282	111	157	319	33	3 650	642	343	91	477	399	259	67	-80,8	-17,2
Lagarto caspi	50	238	47	37	214	286	1 643	332	145	25	113	63	107	13	-73,9	-2,7
Loro Micuna	0	160	0	45	0	0	401	0	45	0	35	74	79	110	-	75,0
Lupuna blanca	3 615	2 603	2 320	2 039	2 232	5 553	36 626	8 513	4 424	6 090	6 475	5 309	5 200	1 803	-50,1	72,8
Manchinga	25	114	0	104	95	119	1 132	61	30	70	50	0	10	0	-100,0	-68,4
Marupa	0	0	0	118	106	14	278	5	190	0	48	0	243	44	-	1 227,1
Moena	677	1 149	486	180	143	418	8 852	1 468	885	1 038	668	770	785	1 169	72,7	4,8
Panguana	20	0	26	77	151	106	463	68	30	261	27	15	3	136	562,7	419,8
Pashaco	645	665	134	347	323	632	5 591	503	306	291	841	268	779	350	-45,8	-4,4
Pumaquiuro	410	77	166	139	170	144	2 148	393	177	331	339	455	313	64	-84,4	42,7
Quinilla	367	1 583	1 608	1 564	1 767	3 812	15 140	4 302	2 876	592	424	404	921	729	98,4	113,2
Requia	180	214	185	412	440	270	3 200	238	436	403	249	381	110	302	67,8	26,3
Shihuahuaco	2 419	1 764	2 621	2 446	2 686	1 905	19 005	2 344	1 298	955	1 174	1 239	1 814	1 440	-40,5	35,4
Tahuari	160	0	88	1	72	30	520	15	46	13	9	30	29	24	-85,0	-49,4
Tornillo	1 574	703	1 193	541	1 433	3 167	21 148	3 834	1 241	2 465	3 410	3 125	2 301	1 006	-36,1	23,2
Utucuro	98	243	499	215	911	1 399	5 150	581	99	445	555	337	164	270	176,5	30,1
Yacushapana	94	374	120	330	334	151	1 619	179	55	187	311	50	206	115	22,8	256,1
Otros	297	367	495	571	708	1 019	5 312	846	739	770	1 781	803	793	406	36,9	185,4

Fuente: Instituto Nacional de Recursos Naturales INRENA-Ucayali

1/ PRELIMINAR

Cuadro N° 09

UCAYALI: PRODUCCIÓN DE MADERA ASERRADA SEGUN ESPECIES 1/

(Métros cúbicos)

	2003						TOTAL 2003	2004							Var.% 2004/2003	
	Jul.	Ago.	Set.	Oct.	Nov.	Dic.		Ene.	Feb.	Mar.	Abr.	May.	Jun.	Jul.	Jul.	Ene. - Jul.
TOTAL	11 294	9 850	9 991	8 976	9 656	9 978	134 763	12 362	14 017	13 034	13 741	10 749	15 031	12 595	11,5	6,0
Aguano Masha	5	68	10	40	64	7	283	17	60	62	88	3	0	0	-100,0	147,4
Caoba	442	543	448	880	581	269	6 968	574	871	1 184	1 059	737	979	885	99,9	48,0
Capirona	785	905	1 560	1 321	1 881	1 840	12 921	1 212	1 009	904	1 292	1 035	1 540	1 470	87,3	56,3
Cashimbo	692	540	472	374	518	329	8 063	619	643	631	676	560	879	548	-20,8	-21,8
Catahua	1 609	1 132	1 303	1 301	1 661	1 359	18 428	1 884	1 121	1 673	1 440	943	1 433	1 274	-20,8	-16,3
Cedro	454	529	610	397	217	278	8 131	979	1 759	1 244	1 209	1 099	1 690	731	60,8	42,8
Copaiba	1 437	1 261	1 096	1 018	896	933	12 696	1 029	1 363	993	879	1 023	1 295	1 214	-15,5	4,1
Cumala	1 665	1 064	344	764	351	897	16 707	1 965	1 740	1 498	2 177	1 214	1 528	1 468	-11,8	-12,8
Estoraque	0	19	0	0	18	10	62	0	6	0	8	0	26	0	-	150,4
Huayruro	95	139	138	136	261	78	1 821	46	239	153	157	119	180	129	35,9	-4,3
Huimba	115	209	143	91	212	142	1 429	136	92	72	137	31	143	144	24,8	19,6
Ishpingo	121	168	211	183	76	53	2 108	231	207	124	236	174	254	98	-19,0	-6,5
Lagarto	37	53	42	43	93	198	760	60	136	67	64	33	15	13	-64,4	17,3
Loro Micuna	13	73	8	0	17	0	229	0	11	25	4	17	0	0	-100,0	-55,9
Lupuna	17	7	94	0	20	8	360	0	12	0	0	4	11	114	583,1	-38,9
Manchinga	11	36	17	46	41	104	670	0	26	10	44	0	0	0	-100,0	-81,2
Marupa	4	0	0	0	0	0	4	6	0	4	0	0	0	0	-100,0	146,9
Mashonaste	0	1	0	0	0	10	41	5	0	0	8	0	0	0	-	-54,4
Moena	599	591	382	125	65	204	5 424	307	729	660	437	345	653	677	13,0	-6,1
Pashaco	401	382	231	204	168	251	3 438	244	249	296	207	141	366	373	-7,1	-14,8
Pumaquiro	111	74	49	25	35	40	782	121	119	51	84	88	123	161	45,5	33,7
Quinilla	295	292	410	314	206	721	4 476	176	335	450	548	255	188	513	73,7	-2,7
Requia	77	171	187	112	275	94	1 829	102	220	318	62	75	286	83	7,9	16,0
Shihuahuaco	375	463	611	602	505	290	4 849	154	431	409	427	265	430	759	102,3	20,9
Tornillo	1 511	729	1 111	464	772	986	15 634	1 764	1 860	1 282	1 554	1 793	2 368	1 275	-15,6	2,8
Utucuro	135	140	266	187	323	442	2 660	450	318	367	237	178	195	186	37,0	48,5
Yacushapana	0	50	81	83	103	156	878	40	60	81	56	34	27	82	-	-6,3
Otros	286	209	166	265	297	276	3 113	242	400	476	650	583	421	397	38,6	66,8

Fuente: Instituto Nacional de Recursos Naturales INRENA-Ucayali

1/ PRELIMINAR

Cuadro N° 10

UCAYALI: PRODUCCIÓN DE HIDROCARBUROS LÍQUIDOS 2003 - 2004

	2003						TOTAL 2003	2004						Var.% 2004/2003		
	Jul.	Ago.	Set.	Oct.	Nov.	Dic.		Ene.	Feb.	Mar.	Abr.	May.	Jun.	Jul.	Jul.	Ene. - Jul.
<u>PETRÓLEO CRUDO 1/</u>	<u>142 203</u>	<u>95 197</u>	<u>132 576</u>	<u>141 018</u>	<u>134 999</u>	<u>136 894</u>	<u>1 605 723</u>	<u>132 314</u>	<u>122 334</u>	<u>133 402</u>	<u>131 230</u>	<u>110 504</u>	<u>131 172</u>	<u>137 151</u>	<u>-3,6</u>	<u>-6,9</u>
Lote 31-B Y 31-D	13 051	9 522	9 898	12 612	10 952	13 372	135 742	8 845	10 305	10 464	8 870	10 424	9 140	12 138	-7,0	-11,6
Lote 31-C	129 152	85 675	122 678	128 406	124 047	123 522	1 469 981	123 469	112 029	122 938	122 360	100 080	122 032	125 013	-3,2	-6,5
<u>GAS NATURAL 2/</u>	<u>805 892</u>	<u>442 231</u>	<u>739 141</u>	<u>1 277 492</u>	<u>1 237 609</u>	<u>921 026</u>	<u>9 925 792</u>	<u>599 199</u>	<u>433 936</u>	<u>873 402</u>	<u>1 135 861</u>	<u>1 427 120</u>	<u>1 244 974</u>	<u>1 388 108</u>	<u>72,2</u>	<u>33,8</u>
Lote 31-C	805 892	442 231	739 141	1 277 492	1 237 609	921 026	9 925 792	599 199	433 936	873 402	1 135 861	1 427 120	1 244 974	1 388 108	72,2	33,8

1/ Barriles

2/ Miles de pies cúbicos

Fuente: Perupetro S.A.

Cuadro N° 11

UCAYALI: INDICADORES DE LA PRODUCCIÓN INDUSTRIAL DE PUCALLPA

Líneas Industriales	Unidad Medida	2003						Total 2003	2004							Var.% 2004/2003	
		Jul.	Ago.	Set.	Oct.	Nov.	Dic.		Ene.	Feb.	Mar.	Abr.	May.	Jun.	Jul.	Jul.	Ene. - Jul.
Cerveza	Miles de litros	3 293	3 426	3 484	4 343	3 735	4 300	40 803	3 956	3 132	4 055	4 042	4 366	3 929	3 919	19,0	27,3
Bebidas gaseosas	Miles de litros	1 328	1 368	1 268	1 540	1 011	1 321	16 304	1 181	1 370	1 156	1 408	1 296	1 347	1 479	11,4	-5,7
Aserrado de madera	m ³	11 294	9 850	9 991	8 976	9 656	9 977	134 740	12 362	14 017	13 034	13 741	10 749	15 031	12 595	11,5	6,1
Triplay	m ³	2 380	1 669	2 515	1 758	825	3 185	25 901	3 127	3 769	4 100	4 748	3 378	4 185	2 947	23,8	64,6
Parquet	m ³	430	467	616	562	505	462	5 029	366	404	404	257	333	470	483	12,3	12,4
Láminas galvanizadas	Unidades	0	247 657	138 629	0	0	4 050	689 221	134 980	220 861	60 866	0	0	0	142 898	+	87,2
Refinación de petróleo	Barriles	94 690	73 761	92 307	97 901	91 421	91 944	1 113 625	91 150	85 490	95 044	96 730	70 429	87 012	94 364	-0,3	-6,9

Fuente: Dirección Regional Sectorial de la Producción - Ucayali, Encuesta a Empresas Industriales

Cuadro N° 12

UCAYALI : ARRIBOS Y PERNOCTACIONES A LOS ESTABLECIMIENTOS DE HOSPEDAJE

(Número)

	2003						TOTAL 2003	2004							Var.% 2004/2003	
	Jul.	Ago.	Set.	Oct.	Nov.	Dic		Ene.	Feb.	Mar.	Abr.	May.	Jun.	Jul.	Jul.	Ene. - Jul.
<u>ARRIBOS</u>	<u>4 019</u>	<u>4 832</u>	<u>4 734</u>	<u>3 997</u>	<u>4 351</u>	<u>4 672</u>	<u>49 108</u>	<u>7 241</u>	<u>6 284</u>	<u>6 567</u>	<u>5 946</u>	<u>6 873</u>	<u>7 826</u>	<u>7 651</u>	<u>90,4</u>	<u>82,4</u>
Nacionales	3 819	4 562	4 577	3 850	4 212	4 573	47 286	7 078	6 120	6 358	5 841	6 653	7 591	7 417	94,2	84,5
Extranjeros	200	270	157	147	139	99	1 822	163	164	209	105	220	235	234	17,0	31,7
<u>PERNOCTACIONES</u>	<u>8 539</u>	<u>9 438</u>	<u>9 673</u>	<u>7 303</u>	<u>9 640</u>	<u>9 198</u>	<u>100 313</u>	<u>12 298</u>	<u>11 667</u>	<u>12 957</u>	<u>11 539</u>	<u>13 063</u>	<u>15 104</u>	<u>15 387</u>	<u>80,2</u>	<u>67,1</u>
Nacionales	8 198	8 908	9 287	6 930	9 288	8 941	95 961	11 811	11 272	12 325	11 336	12 599	14 487	14 689	79,2	68,3
Extranjeros	341	530	386	373	352	257	4 352	487	395	632	203	464	617	698	104,7	42,5

Fuente: Dirección Regional de Comercio Exterior y Turismo de Ucayali

Cuadro N° 13

UCAYALI: RECAUDACIÓN TRIBUTARIA 2003 - 2004

(Miles de nuevos soles)

	2 003						TOTAL 2 003	2 004							Var.% 2004/2003	
	Jul.	Ago.	Set.	Oct.	Nov.	Dic.		Ene.	Feb	Mar.	Abr.	May.	Jun.	Jul.	Jul.	Ene.-jul.
<u>Total Recaudación</u>	<u>8 140</u>	<u>10 472</u>	<u>9 567</u>	<u>8 871</u>	<u>10 035</u>	<u>12 035</u>	<u>111 952</u>	<u>12 907</u>	<u>8 558</u>	<u>12 657</u>	<u>17 735</u>	<u>11 274</u>	<u>12 224</u>	<u>12 887</u>	<u>58,3</u>	<u>44,7</u>
<u>a) Ingresos Tributarios</u>	<u>8 048</u>	<u>10 402</u>	<u>9 508</u>	<u>8 831</u>	<u>9 965</u>	<u>11 952</u>	<u>111 196</u>	<u>12 861</u>	<u>8 512</u>	<u>12 558</u>	<u>17 624</u>	<u>11 195</u>	<u>12 129</u>	<u>12 768</u>	<u>58,6</u>	<u>44,8</u>
1. Impuesto a la Renta	2 933	3 128	3 032	2 943	3 095	3 227	38 015	4 349	3 263	5 695	9 864	3 958	4 061	3 828	30,5	55,0
2. Impuesto a las importaciones	7	5	28	21	10	5	161	25	7	3	11	6	11	16	128,6	-14,1
3. Impuesto General a las Ventas	629	2 136	1 483	1 247	1 582	1 889	13 065	2 907	894	1 700	2 075	1 967	1 709	4 124	555,6	225,2
- interno	624	2 134	1 409	1 209	1 576	1 881	12 788	2 874	892	1 699	2 049	1 963	1 681	4 117	559,8	233,6
- importaciones	4	2	66	34	5	7	245	29	2	1	23	4	25	6	50,0	-31,3
- Promoción Municipal	1	0	8	4	1	1	32	4	0	0	3	0	3	1	0,0	-38,9
4. Impuesto Selectivo al Consumo	4 018	4 776	4 625	4 292	4 956	6 474	55 154	5 250	4 046	4 803	5 286	4 915	5 992	3 089	-23,1	11,2
5. Otros ingresos tributarios	461	357	340	328	322	357	4 801	330	302	357	388	349	356	1 711	271,1	22,5
<u>b) Ingresos No Tributarios</u>	<u>92</u>	<u>70</u>	<u>59</u>	<u>40</u>	<u>70</u>	<u>83</u>	<u>756</u>	<u>46</u>	<u>46</u>	<u>99</u>	<u>111</u>	<u>79</u>	<u>95</u>	<u>119</u>	<u>29,3</u>	<u>37,1</u>

Fuente: SUNAT-Aduanas-Pucallpa.

Cuadro N° 14

UCAYALI: SALDO DE DEPÓSITOS DEL SISTEMA FINANCIERO DE PUCALLPA 2003 - 2004

(Miles de nuevos soles)

	2003						2004							Var. %	
	Jul.	Ago.	Set.	Oct.	Nov.	Dic.	Ene.	Feb.	Mar.	Abr.	May.	Jun.	Jul.	Mes	Anual
TOTAL SISTEMA FINANCIERO	<u>152 629</u>	<u>150 313</u>	<u>152 674</u>	<u>163 749</u>	<u>168 455</u>	<u>158 157</u>	<u>158 067</u>	<u>158 549</u>	<u>161 754</u>	<u>157 304</u>	<u>160 751</u>	<u>167 556</u>	<u>170 249</u>	<u>1,6</u>	<u>11,5</u>
A. EMPRESAS BANCARIAS	<u>149 499</u>	<u>146 870</u>	<u>148 988</u>	<u>159 655</u>	<u>164 066</u>	<u>153 815</u>	<u>153 424</u>	<u>153 709</u>	<u>156 695</u>	<u>152 262</u>	<u>155 532</u>	<u>162 271</u>	<u>164 150</u>	<u>1,2</u>	<u>9,8</u>
Continental	77 985	77 425	77 084	84 523	79 748	70 046	69 889	68 500	72 368	65 098	66 631	72 377	72 699	0,4	-6,8
Crédito*	56 896	56 956	57 990	61 748	70 593	68 017	68 711	69 840	67 780	69 741	71 090	70 660	70 398	-0,4	23,7
Interbank	12 230	11 337	12 116	12 256	12 553	13 957	14 085	14 591	15 818	16 604	17 145	18 575	19 255	3,7	57,4
Trabajo	1 243	1 127	722	1 106	1 158	718	684	691	730	699	618	660	761	15,4	-38,8
Nación	1 144	25	1 076	23	14	1 076	55	87	0	120	48	0	1 037	-	-9,4
B. EMPRESAS NO BANCARIAS	<u>3 130</u>	<u>3 443</u>	<u>3 686</u>	<u>4 095</u>	<u>4 389</u>	<u>4 343</u>	<u>4 643</u>	<u>4 840</u>	<u>5 059</u>	<u>5 042</u>	<u>5 219</u>	<u>5 285</u>	<u>6 099</u>	<u>15,4</u>	<u>94,9</u>
C. M. Maynas	3 118	3 433	3 679	4 086	4 381	4 330	4 638	4 834	5 059	5 042	5 219	5 285	6 099	15,4	95,6
Financiera Solución	12	10	7	9	8	13	5	6	0	0	0	0	0	-	-100,0

Fuente: Empresas Financieras

* Preliminar

Cuadro N° 15

UCAYALI: SALDO DE DEPÓSITOS DEL SISTEMA FINANCIERO DE PUCALLPA, SEGÚN TIPO 2003 - 2004

(Miles de nuevos soles)

	2003						2004						Var. %		
	Jul.	Ago.	Set.	Oct.	Nov.	Dic	Ene.	Feb.	Mar	Abr.	May.	Jun.	Jul.	Mes	Anual
<u>TOTAL DEPÓSITOS</u>	<u>152 629</u>	<u>150 313</u>	<u>152 674</u>	<u>163 749</u>	<u>168 455</u>	<u>158 157</u>	<u>158 067</u>	<u>158 549</u>	<u>161 754</u>	<u>157 304</u>	<u>160 751</u>	<u>167 556</u>	<u>170 249</u>	<u>1,6</u>	<u>11,5</u>
<u>A. DEPÓSITOS A LA VISTA</u>	<u>69 043</u>	<u>66 142</u>	<u>71 486</u>	<u>78 058</u>	<u>84 783</u>	<u>76 445</u>	<u>76 882</u>	<u>78 873</u>	<u>82 353</u>	<u>77 117</u>	<u>80 068</u>	<u>90 899</u>	<u>94 025</u>	<u>3,4</u>	<u>36,2</u>
Empresas Bancarias	67 887	66 107	70 403	78 026	84 761	75 356	76 822	78 780	82 349	76 989	80 016	90 893	92 984	2,3	37,0
Empresas No Bancarias	12	10	7	9	8	13	5	6	4	9	4	6	3	-43,8	-71,4
Banco de la Nación	1 144	25	1 076	23	14	1 076	55	87	0	120	48	0	1 037	-	-9,4
<u>B. DEPÓSITOS DE AHORRO</u>	<u>45 630</u>	<u>45 942</u>	<u>43 430</u>	<u>45 777</u>	<u>42 317</u>	<u>40 506</u>	<u>39 611</u>	<u>40 206</u>	<u>40 329</u>	<u>40 770</u>	<u>41 618</u>	<u>37 679</u>	<u>37 846</u>	<u>0,4</u>	<u>-17,1</u>
Empresas Bancarias	44 639	44 867	42 265	44 775	41 273	39 498	38 355	38 771	38 814	39 432	40 153	36 255	36 236	-0,1	-18,8
Empresas No Bancarias	991	1 075	1 166	1 001	1 044	1009	1257	1435	1516	1338	1464	1424	1610	13,1	62,5
<u>C. DEPÓSITOS A PLAZO</u>	<u>37 955</u>	<u>38 229</u>	<u>37 757</u>	<u>39 915</u>	<u>41 356</u>	<u>41 206</u>	<u>41 573</u>	<u>39 471</u>	<u>39 071</u>	<u>39 417</u>	<u>39 066</u>	<u>38 977</u>	<u>38 378</u>	<u>-1,5</u>	<u>1,1</u>
Empresas Bancarias	35 828	35 871	35 244	36 831	38 018	37 885	38 192	36 071	35 532	35 722	35 315	35 123	33 893	-3,5	-5,4
Empresas No Bancarias	2 127	2 358	2 514	3 084	3 337	3 321	3 381	3 400	3 540	3 695	3 751	3 855	4 486	16,4	110,9

Fuente: Empresas Financieras

Cuadro N° 16

UCAYALI: SALDO DE DEPÓSITOS DEL SISTEMA FINANCIERO DE PUCALLPA, SEGÚN MONEDAS 2003 - 2004

(Miles de nuevos soles)

	2003						2004						Var. %		
	Jul.	Ago.	Set.	Oct.	Nov.	Dic	Ene.	Feb.	Mar.	Abr.	May.	Jun.	Jul.	Mes	Anual
<u>TOTAL DEPÓSITOS</u>	<u>152 629</u>	<u>150 313</u>	<u>152 674</u>	<u>163 749</u>	<u>168 455</u>	<u>158 157</u>	<u>158 067</u>	<u>158 549</u>	<u>161 754</u>	<u>157 304</u>	<u>160 751</u>	<u>167 556</u>	<u>170 249</u>	<u>1,6</u>	<u>11,5</u>
<u>A. MONEDA NACIONAL</u>	<u>82 563</u>	<u>79 362</u>	<u>81 990</u>	<u>81 695</u>	<u>85 375</u>	<u>88 492</u>	<u>83 772</u>	<u>87 582</u>	<u>90 414</u>	<u>86 056</u>	<u>88 696</u>	<u>93 393</u>	<u>94 729</u>	<u>1,4</u>	<u>14,7</u>
Depósitos Vista	56 243	54 226	58 078	55 797	58 909	62 832	59 367	64 199	64 917	61 723	64 390	69 776	70 898	1,6	26,1
Depósitos de Ahorro	20 706	19 326	18 114	18 883	17 879	17 402	16 135	17 050	18 872	17 664	17 718	16 971	17 045	0,4	-17,7
Depósitos a Plazo	5 615	5 809	5 798	7 015	8 588	8 257	8 270	6 334	6 626	6 669	6 589	6 646	6 785	2,1	20,8
<u>B. MONEDA EXTRANJERA</u>	<u>70 066</u>	<u>70 951</u>	<u>70 684</u>	<u>82 054</u>	<u>83 080</u>	<u>69 666</u>	<u>74 295</u>	<u>70 967</u>	<u>71 339</u>	<u>71 248</u>	<u>72 055</u>	<u>74 162</u>	<u>75 520</u>	<u>1,8</u>	<u>7,8</u>
Depósitos Vista	12 801	11 916	13 409	22 261	25 874	13 613	17 515	14 674	17 436	15 394	15 678	21 124	23 126	9,5	80,7
Depósitos de Ahorro	24 925	26 616	25 316	26 893	24 438	23 104	23 476	23 156	21 458	23 106	23 900	20 708	20 801	0,5	-16,5
Depósitos a Plazo	32 340	32 420	31 959	32 900	32 768	32 949	33 304	33 137	32 446	32 748	32 477	32 331	31 593	-2,3	-2,3

Fuente: Empresas Financieras

Cuadro N° 17

UCAYALI: SALDO DE COLOCACIONES DEL SISTEMA FINANCIERO DE PUCALLPA 2003 - 2004

(Miles de nuevos soles)

	2003						2004							Var. %	
	Jul	Ago.	Set.	Oct.	Nov	Dic	Ene.	Feb.	Mar.	Abr.	May.	Jun.	Jul.	Mes	Anual
<u>TOTAL SISTEMA FINANCIERO</u>	<u>97 374</u>	<u>100 009</u>	<u>100 876</u>	<u>103 620</u>	<u>101 399</u>	<u>99 535</u>	<u>99 498</u>	<u>101 570</u>	<u>99 606</u>	<u>101 993</u>	<u>101 630</u>	<u>99 970</u>	<u>101 965</u>	<u>2,0</u>	<u>4,7</u>
Moneda Nacional	64 979	65 538	65 499	65 718	66 803	66 260	65 279	66 454	65 853	66 638	66 004	66 306	66 499	0,3	2,3
Moneda Extranjera	32 395	34 471	35 377	37 902	34 596	33 275	34 219	35 116	33 753	35 356	35 626	33 664	35 466	5,4	9,5
<u>TOTAL SISTEMA FINANCIERO</u>	<u>97 374</u>	<u>100 009</u>	<u>100 876</u>	<u>103 620</u>	<u>101 399</u>	<u>99 535</u>	<u>99 498</u>	<u>101 570</u>	<u>99 606</u>	<u>101 993</u>	<u>101 630</u>	<u>99 970</u>	<u>101 965</u>	<u>2,0</u>	<u>4,7</u>
<u>TOTAL SISTEMA BANCARIO</u>	<u>83 688</u>	<u>86 055</u>	<u>86 537</u>	<u>88 323</u>	<u>85 276</u>	<u>83 443</u>	<u>82 855</u>	<u>84 646</u>	<u>91 563</u>	<u>93 569</u>	<u>92 695</u>	<u>90 936</u>	<u>92 361</u>	<u>1,6</u>	<u>10,4</u>
Continental	28 563	29 613	30 499	30 968	29 531	28 616	28 833	29 274	29 855	30 721	31 182	30 668	29 661	-3,3	3,8
Crédito*	14 353	14 249	15 530	16 596	14 177	12 555	12 722	13 591	20 834	21 222	20 392	20 085	22 112	10,1	54,1
Interbank	23 284	24 974	23 378	23 511	23 885	24 114	23 353	23 659	22 584	23 056	22 294	21 323	21 552	1,1	-7,4
Trabajo	17 488	17 220	17 129	17 247	17 683	18 158	17 947	18 122	18 290	18 570	18 828	18 859	19 036	0,9	8,9
<u>TOTAL SISTEMA NO BANCARIO</u>	<u>13 686</u>	<u>13 954</u>	<u>14 339</u>	<u>15 297</u>	<u>16 123</u>	<u>16 092</u>	<u>16 643</u>	<u>16 924</u>	<u>8 043</u>	<u>8 425</u>	<u>8 935</u>	<u>9 034</u>	<u>9 604</u>	<u>6,3</u>	<u>-29,8</u>
C. M. Maynas	5 816	6 039	6 107	6 844	7 225	7 239	7 678	8 021	8 043	8 425	8 935	9 034	9 604	6,3	65,1
Financiera Solución	7 870	7 915	8 232	8 453	8 898	8 853	8 965	8 903	0	0	0	0	0	-	-100,0

Fuente: Empresas Financieras

* Preliminar

Cuadro N° 18

UCAYALI : RATIO DE CARTERA PESADA DEL SISTEMA FINANCIERO 2003 - 2004

(En porcentaje)

	2003						2004						
	Jul.	Ago.	Set.	Oct.	Nov.	Dic	Ene.	Feb.	Mar.	Abr.	May.	Jun.	Jul.
<u>SISTEMA FINANCIERO</u>	<u>6,7</u>	<u>9,1</u>	<u>8,6</u>	<u>8,2</u>	<u>10,6</u>	<u>10,9</u>	<u>9,0</u>	<u>8,2</u>	<u>7,5</u>	<u>7,7</u>	<u>7,6</u>	<u>6,8</u>	<u>8,9</u>
<u>A. EMPRESAS BANCARIAS</u>	<u>7,3</u>	<u>10,0</u>	<u>9,4</u>	<u>9,0</u>	<u>11,9</u>	<u>12,2</u>	<u>10,0</u>	<u>8,8</u>	<u>7,6</u>	<u>7,8</u>	<u>7,8</u>	<u>6,8</u>	<u>9,2</u>
Continental	3,5	3,3	3,2	3,2	3,2	3,4	3,3	4,2	4,1	4,0	4,0	1,86	1,9
Crédito*	8,6	10,3	8,3	6,3	23,1	24,3	10,5	32,3	3,4	4,7	4,3	3,4	13,8
Interbank	14,5	22,6	23,0	23,0	22,7	22,6	23,7	23,2	20,5	20,3	20,9	21,8	21,3
Banco del Trabajo	3,1	3,1	2,9	2,7	2,6	4,1	2,4	2,4	2,2	2,1	2,1	1,57	1,5
<u>B. SISTEMA NO BANCARIO</u>	<u>3,2</u>	<u>3,3</u>	<u>4,1</u>	<u>4,1</u>	<u>3,8</u>	<u>4,0</u>	<u>4,3</u>	<u>4,9</u>	<u>6,0</u>	<u>6,1</u>	<u>5,7</u>	<u>6,9</u>	<u>6,4</u>
Caja Municipal	4,7	4,6	6,2	5,6	5,2	5,3	5,0	5,0	6,0	6,1	5,7	6,91	6,4
Financiera Solución	2	2,4	2,5	2,8	2,6	2,9	3,8	4,7	-	-	-	-	-

Fuente: Empresas Financieras

* Preliminar

CUADRO N° 19

UCAYALI: EJECUCIÓN DE INGRESOS DEL GOBIERNO REGIONAL 2003 - 2004 1/

(En nuevos soles)

	2003						TOTAL 2003	2004							Var.% 2004/2003	
	Jul.	Ago.	Set.	Oct.	Nov.	Dic.		Ene.	Feb.	Mar.	Abr.	May.	Jun.	Jul.	Jul.	Ene. - Jul.
TOTAL DE INGRESOS DEL GOBIERNO REGIONAL	24 139	14 782	15 155	15 197	15 324	19 596	207 742	38 290	16 654	19 717	19 361	16 020	16 661	24 199	0,2	18,2
RECURSOS ORDINARIOS	18 624	10 579	10 600	10 597	10 364	14 683	144 952	11 605	12 593	14 895	14 274	10 946	11 771	19 740	6,0	8,7
Asignación Presupuestaria MEF	18 624	10 579	10 600	10 597	10 364	14 683	144 952	11 605	12 593	14 895	14 274	10 946	11 771	19 740	6,0	8,7
INGRESOS CORRIENTES	3 651	3 590	3 754	3 288	3 556	3 446	44 116	3 588	3 646	3 062	3 615	3 507	3 840	3 965	8,6	-4,8
Tasas	76	90	269	75	68	83	1 532	158	113	119	285	66	28	259	240,8	8,6
Venta de Bienes	173	187	158	235	171	165	2 269	188	207	223	202	173	148	268	54,9	4,1
Prestación de Servicios	264	203	209	243	208	242	2 880	237	236	232	190	175	189	297	12,5	-12,3
Rentas de la Propiedad	3 104	3 047	3 113	2 703	3 096	2 942	36 032	3 000	2 842	2 486	2 938	3 093	3 473	3 132	0,9	-0,8
Multas, sanciones y Otros	3	8	4	30	11	7	84	5	12	1	0	0	2	8	166,7	16,7
Otros Ingresos Corrientes	31	55	1	2	2	7	1 319	0	236	1	0	0	0	1	-96,8	-81,0
INGRESOS DE CAPITAL	7	6	10	19	7	7	112	7	8	5	0	0	0	3	-57,1	-63,5
Venta de Activos	0	0	0	0	0	0	0	0	0	0	0	0	0	3	-	-
Amortización de Préstamos	7	6	10	19	7	7	112	7	8	5	0	0	0	0	-100,0	-68,3
TRANSFERENCIAS	1 857	607	791	1 293	1 348	1 460	10 131	804	407	1 755	1 472	1 567	1 050	491	-73,6	62,9
Transferencias	1 857	607	791	1 293	1 348	1 460	10 131	804	407	1 755	1 472	1 567	1 050	491	-73,6	62,9
FINANCIAMIENTO	0	0	0	0	49	0	8 431	22 286	0	0	0	0	0	0	-	165,9
Saldo de Balance	0	0	0	0	49	0	8 431	22 286	0	0	0	0	0	0	-	165,9
INGRESOS POR FUENTE DE FINANCIAMIENTO	24 139	14 782	15 155	15 197	15 324	19 596	207 742	38 290	16 654	19 717	19 361	16 020	16 661	24 199	0,2	18,2
Recursos Ordinarios (Asig. Presupuestaria MEF)	18 624	10 579	10 600	10 597	10 364	14 683	144 952	11 605	12 593	14 895	14 274	10 946	11 771	19 740	6,0	8,7
Canon y sobrecanon	3 132	3 043	3 107	2 700	3 137	2 931	43 133	23 250	2 992	2 476	2 926	3 086	3 459	3 122	-0,3	46,4
Recursos Directamente Recaudados	526	499	657	607	475	522	9 052	2 348	607	591	689	421	380	846	60,8	-6,5
Donaciones y Transferencias	1 771	286	280	276	142	347	4 988	603	208	1 228	720	1 001	194	320	-81,9	16,9
Recursos por Privatización y Concesiones	86	375	511	1 017	1 206	1 113	5 617	0	0	0	0	0	0	0	-100,0	-100,0
Fondo de Compensación Regional	0	0	0	0	0	0	0	484	253	527	752	565	857	171	-	-

Fuente: Gobierno Regional de Ucayali

1 / Preliminar

CUADRO N° 20

UCAYALI: EJECUCIÓN DE GASTOS DEL GOBIERNO REGIONAL 2003 - 2004 1/

(En nuevos soles)

	2003						TOTAL 2003	2004						Var.% 2004/2003		
	Jul.	Ago.	Set.	Oct.	Nov.	Dic		Ene.	Feb.	Mar.	Abr.	May.	Jun.	Jul.	Jul.	Ene. - Jul.
TOTAL DE GASTOS DEL GOBIERNO REGIONAL	22 419	13 925	13 184	14 897	15 546	24 048	185 456	14 555	15 322	20 358	21 702	16 282	14 666	24 915	11,1	23,1
GASTOS CORRIENTES	20 911	11 472	11 488	11 755	11 691	15 896	159 806	12 756	13 947	16 601	16 384	13 293	12 766	21 622	3,4	10,1
Personal y Obligaciones	17 445	8 467	8 458	8 460	8 519	11 874	119 058	9 779	10 561	12 950	11 358	9 474	9 796	17 213	-1,3	10,7
Obligaciones Previsionales	1 738	1 373	1 376	1 357	1 358	2 289	18 289	1 366	1 447	1 368	2 185	1 362	1 363	1 866	7,4	4,0
Bienes y Servicios	1 686	1 575	1 621	1 868	1 721	1 668	21 513	1 560	1 815	2 240	2 614	2 298	1 568	2 288	35,7	10,1
Otros Gastos Corrientes	42	57	33	70	93	65	946	51	124	43	227	159	39	255	507,1	43,0
GASTOS DE CAPITAL	1 508	2 453	1 696	3 142	3 855	8 152	25 650	1 799	1 375	3 757	5 318	2 989	1 900	3 293	118,4	221,6
Inversiones	1 458	2 446	1 589	3 074	3 795	8 100	25 145	1 768	1 345	3 737	5 201	2 848	1 880	3 155	116,4	224,6
Inversiones Financieras	0	0	0	0	0	0	22	0	0	0	0	0	0	0	-	-100,0
Otros Gastos de Capital	50	7	107	68	60	52		31	30	20	117	141	20	138	176,0	163,0
SERVICIO DE LA DEUDA	0	0	0	0	0	0	0	0	0	0	0	0	0	0	-	-
Intereses	0	0	0	0	0	0	0	0	0	0	0	0	0	0	-	-
Amortización	0	0	0	0	0	0	0	0	0	0	0	0	0	0	-	-
GASTOS POR FUENTE DE FINANCIAMIENTO	22 419	13 925	13 184	14 897	15 546	24 048	185 456	14 555	15 322	20 358	21 702	16 282	14 666	24 915	11,1	23,1
Recursos Ordinarios	18 624	10 579	10 600	10 597	10 364	14 683	144 952	11 605	12 593	14 895	14 274	10 946	11 771	19 740	6,0	8,7
Canon y sobrecanon	1 614	2 219	1 413	2 129	3 246	7 487	22 870	1 657	1 519	3 909	4 975	2 822	1 372	3 146	94,9	204,3
Recursos Directamente Recaudados	439	401	439	559	538	613	7 312	686	596	638	776	680	546	616	40,3	-4,7
Donaciones y Transferencias	1 656	351	221	595	192	152	4 705	123	361	388	926	1 256	159	929	-43,9	29,7
Recursos por Privatización y Concesiones	86	375	511	1 017	1 206	1 113	5 617	0	0	0	0	0	0	0	-100,0	-100,0
Fondo de Compensacion Regional	0	0	0	0	0	0	0	484	253	527	752	579	818	486	-	-

Fuente: Gobierno Regional de Ucayali
1 / Preliminar

CUADRO N° 21

UCAYALI: PROGRAMA DE INVERSIONES DEL GOBIERNO REGIONAL 2003 - 2004 1/

(Miles de nuevos soles)

	2003						TOTAL 2003	2004							Var.% 2004/2003	
	Jul.	Ago.	Set.	Oct.	Nov.	Dic.		Ene.	Feb.	Mar.	Abr.	May.	Jun.	Jul.	Jul.	Ene. - Jul.
TOTAL DE INVERSIONES POR SECTORES	1 457	2 447	1 590	3 074	3 795	8 100	25 170	1 755	1 344	3 462	5 203	2 849	1 880	3 155	116,5	218,8
ADMINISTRACIÓN Y PLANEAMIENTO	265	439	340	615	515	549	4 090	362	317	540	2 181	301	303	579	118,5	180,8
AGRARIA	53	65	87	26	156	7	423	35	21	19	62	28	117	212	300,0	502,4
ASISTENCIA Y PREVISIÓN SOCIAL	21	57	27	97	83	3	481	17	17	8	8	0	97	85	304,8	8,4
COMUNICACIONES	0	0	0	0	0	0	0	0	0	0	0	0	0	60	-	-
EDUCACIÓN Y CULTURA	711	307	74	489	664	526	2 826	473	252	658	537	259	402	509	-28,4	303,4
ENERGÍA Y RECURSOS MINERALES	0	45	0	0	204	654	935	387	361	929	869	525	0	305	-	10 450,0
INDUSTRIA, COMERCIO Y SERVICIOS	9	4	22	86	57	4	275	3	21	20	7	44	35	57	533,3	83,3
PESCA	0	0	0	0	0	0	64	44	44	311	84	12	7	56	-	771,9
SALUD Y SANEAMIENTO	0	138	180	350	255	2 933	3 856	88	0	129	274	246	52	363	-	-
TRANSPORTE	398	1 365	850	1 411	1 861	3 024	11 575	346	311	802	1 141	1 434	771	860	116,1	84,9
VIVIENDA Y DESARROLLO URBANO	0	0	0	0	0	0	0	0	0	36	0	0	5	0	-	-
TRABAJO	0	27	10	0	0	400	645	0	0	10	40	0	91	69	-	1,0

Fuente: Gobierno Regional de Ucayali

1 / Preliminar