

## PRESENTACIÓN

En mayo, la **inflación** de la ciudad de Pucallpa fue 0,38 por ciento, acumulando 2,56 por ciento los primeros 5 meses del año y una tasa anual de 0,91 por ciento. La variación mensual estuvo influida por mayores precios de legumbres y hortalizas, tubérculos y raíces, así como frutas. Resultados contrarrestados por la reducción en pescados y mariscos, carnes y preparados de carnes, así como calzado y reparación de calzado.

El **tipo de cambio** venta promedio del periodo se incrementó de S/. 3,470 a S/. 3,488 por dólar, lo que significó una depreciación mensual de 0,5 por ciento y anual de 0,2 por ciento.

La actividad productiva regional se caracterizó por el crecimiento del **VBP agropecuaria** que aumentó 2,2 por ciento con relación a mayo 2003, ante el buen desempeño tanto del subsector agrícola (1,8 por ciento) como pecuario (3,5 por ciento). La expansión agrícola se explicó por el mayor volumen de producción de arroz, plátano, yuca, palma aceitera y caña de azúcar. El impulso de la parte pecuaria se atribuyó al mayor volumen de producción de leche y huevos. El VBP acumulado a mayo mostró un repunte de 4,1 por ciento con relación a similar periodo del año anterior, debido tanto al buen desempeño agrícola (4,8 por ciento) como pecuario (0,8 por ciento).

La **pesca** creció 32,7 por ciento respecto a mayo 2003, impulsada por mayores volúmenes en estado fresco y seco-salado, lo que obedeció a un mayor control de pesca. En cuanto al volumen acumulado aumentó 51,7 por ciento.

La producción mensual de **petróleo** se redujo 23,8 por ciento respecto a mayo 2003, debido a la menor actividad de los 3 lotes en explotación. En cambio, la de **gas natural** creció 32,8 por ciento. La producción acumulada de petróleo se contrajo 7,9 por ciento; mientras que la de gas natural creció 36,0 por ciento.

La **manufactura** mostró un ligero receso respecto a mayo 2003, ante la menor actividad de las principales industrias, principalmente refinación de petróleo (-32 por ciento), bebidas gasificadas (-21 por ciento) y transformación forestal (-16 por ciento). La industria de láminas galvanizadas continuó paralizada temporalmente, por acumulación de productos terminados. Sólo la industria cervecera tuvo una evolución positiva (45 por ciento), por campaña del producto. En cuanto a la producción acumulada a mayo, se observó crecimiento en los rubros de cerveza, transformación forestal y calaminas, no así en refinados de petróleo y bebidas gaseosas que se contrajeron.

En comercio exterior, la aduana local no registró operaciones durante mayo, con lo que el valor acumulado de las exportaciones se mantuvo en US\$ 134 mil y el de importaciones en US\$ 67 mil.

En **turismo** los arribos habrían crecido 80 por ciento respecto al mes comparable del 2003. Igualmente, las pernотaciones en 66,6 por ciento, lo que obedeció al mayor número de unidades informantes, así como al inicio de la temporada alta. El flujo acumulado de turistas subió 83 por ciento y las pernотaciones 68 por ciento.

La **recaudación** mensual de tributos creció 29,7 por ciento (S/. 2,6 millones) con relación a mayo 2003, por mayor rendimiento del IGV interno (210 por ciento), IR (38 por ciento) e ISC (5 por ciento). Estos mismos impuestos impulsaron la recaudación acumulada que hasta mayo registró un incremento de 43,6 por ciento (S/. 19,2 millones).

El saldo de **colocaciones** del sistema financiero de Ucayali totalizó S/. 101,6 millones al 31 de mayo, lo cual representó una contracción real anual de 3,3 por ciento, debido tanto a los menores créditos en soles (-3,0 por ciento) como en dólares (3,7 por ciento). La cartera pesada totalizó S/. 7,7 millones, equivalente al 7,6 por ciento del importe bruto de colocaciones. Por su parte, los **depósitos** registraron un saldo de S/. 160,8 millones, mayor en 10,8 por ciento en términos reales con relación a mayo 2003.

La **tasa de interés** preferencial del periodo subió a 3,5 por ciento en soles, también la de dólares a 1,9 por ciento. La de sobregiros bajó a 47,2 por ciento en M/N y a 19,1 por ciento en M/E. La TAMN subió a 24,4 por ciento; en tanto que la TAMEX bajó a 8,9 por ciento. Por su parte la TIPMN aumentó a 2,4 por ciento, mientras la TIPMEX se mantuvo en 1,0 por ciento, por noveno mes consecutivo.

En cuanto a las finanzas del **Gobierno Regional** de Ucayali, al cierre de la presente edición no reportó cifras de ingresos, gastos y de inversiones correspondientes a los meses de abril y mayo, por lo que sólo se dispone de cifras al mes de marzo.

## I. INFLACIÓN Y TIPO DE CAMBIO

### 1. Inflación

En mayo, la inflación de la ciudad de Pucallpa fue 0,38 por ciento, con lo cual la acumulada en los 5 primeros meses del año llegó a 2,56 por ciento, en tanto la tasa anual se ubicó en 0,91 por ciento. La inflación mensual tuvo influencia por incrementos en los precios de hortalizas y legumbres frescas (17 por ciento), tubérculos y raíces (3,9 por ciento) y frutas (3,3 por ciento). Los principales subgrupos que mostraron reducción de precios fueron pescados y mariscos (-4 por ciento), carnes (-1,4 por ciento) y calzado (-0,3 por ciento).

La inflación acumulada a mayo (2,56 por ciento) fue determinada por alzas en los precios de hortalizas y legumbres (24 por ciento), leguminosas y derivados (22 por ciento), azúcar (19 por ciento), combustibles y lubricantes para vehículos (7,3 por ciento), además de frutas (6 por ciento), pescados y mariscos (5,3 por ciento), y combustibles para el hogar (4,8 por ciento), entre los más significativos. Efecto atenuado por caídas en tubérculos y raíces (-7 por ciento) y carnes y preparados de carne (-2,6 por ciento).

#### PUCALLPA: TASA DE INFLACIÓN MENSUAL Y ACUMULADA (Variación porcentual)

Grandes grupos de consumo	May. 2003	May. 2004	Inflación acumulada	Inflación anual
<b>Índice General</b>	<b>-0,84</b>	<b>0,38</b>	<b>2,56</b>	<b>0,91</b>
Alimentos y bebidas	-1,33	0,57	3,67	0,85
Vestido y calzado	0,15	-0,11	1,21	1,84
Alquiler de vivienda, combustible y electricidad	-0,76	0,51	2,69	0,38
Muebles, enseres y mantenimiento de vivienda	0,08	0,00	1,07	1,27
Cuidado, conservación de la salud	0,50	0,17	0,61	1,93
Transportes y comunicaciones	-0,38	0,09	0,40	0,31
Esparcimiento, diversión y servicios culturales	0,37	0,00	-0,36	0,05
Otros bienes y servicios	0,10	-0,15	0,34	2,23

Fuente: Oficina Departamental de Estadística e Informática de Ucayali.

### 2. Tipo de cambio

El tipo de cambio venta promedio del mes volvió a subir, esta vez de S/. 3,470 a S/. 3,488 por dólar, experimentando una depreciación mensual de 0,5 por ciento y anual de 0,2 por ciento. De igual forma, el tipo de cambio real bilateral se depreció en 0,7 por ciento; mientras que el multilateral se apreció en 1,1 por ciento respecto al mes anterior.

#### TIPO DE CAMBIO BANCARIO

	Tipo de cambio promedio 1/				Índice tipo de cambio real Var. % mensual	
	Compra	Venta	Var. % mensual	Var. % anualizada	Bilateral 2/	Multilateral 3/
<b>2003</b>	<b>3,478</b>	<b>3,479</b>				
Mayo	3,481	3,482	0,5	0,9	0,3	3,2
Junio	3,478	3,479	-0,1	-0,1	0,5	0,8
Julio	3,471	3,471	-0,2	-1,8	0,0	-0,6
Agosto	3,480	3,481	0,3	-2,5	0,6	-0,6
Setiembre	3,481	3,481	0,0	-3,8	-0,2	0,8
Octubre	3,478	3,478	-0,1	-3,8	-0,2	2,0
Noviembre	3,477	3,478	0,0	-3,0	-0,5	-0,0
Diciembre	3,471	3,471	-0,2	-1,2	-0,8	0,7
<b>2004</b>						
Enero	3,467	3,468	-0,1	-0,8	-0,2	1,4
Febrero	3,483	3,484	0,5	0,0	-0,1	-0,8
Marzo	3,464	3,466	-0,5	-0,4	-0,3	-1,5
Abril	3,469	3,470	0,1	0,1	0,5	0,2
Mayo	3,486	3,488	0,5	0,2	0,7	-1,1

1/ Corresponde al Tipo de Cambio Bancario promedio mensual del Sistema Bancario.

2/ Considera el índice de precios de los Estados Unidos de América. Mide el grado de depreciación real (base 1994 =100).

3/ Considera los índices de nuestros 20 principales socios comerciales. Mide el grado de depreciación real (base 1994 =100).

## II. PRODUCCIÓN SECTORIAL

### 1. Producción agropecuaria

En mayo, el clima de Ucayali se caracterizó por presentar días nublados con lluvias constantes, lo cual no representó un impacto importante en el desarrollo de los cultivos; sin embargo, en algunos casos obstaculizó las actividades agrícolas.

El VBP Agropecuaria de Ucayali creció 2,2 por ciento respecto a mayo 2003, resultado tanto del desempeño positivo del subsector agrícola (1,8 por ciento) cuanto pecuario (3,5 por ciento). La parte agrícola aportó el 81 por ciento del producto agropecuario del mes.

El volumen de producción agrícola experimentó un incremento de 9,5 por ciento, ocasionado por la mayor producción de arroz (77 por ciento), plátano (8 por ciento), yuca (11 por ciento), caña de azúcar (2,5 por ciento) y palma aceitera (36 por ciento). El incremento en arroz se debió a las mayores cosechas (92 por ciento). Este mes no se reportó producción de maíz amarillo duro, debido a que no se realizó siembras el mes de enero de la presente campaña. Por su parte, el subsector pecuario incrementó su producción 6,8 por ciento, resultado del buen desempeño de los rubros leche (25 por ciento) y huevos (10 por ciento) que, compensaron el ligero descenso registrado en carne (0,1 por ciento).

En cuanto al VBP agropecuaria acumulado hasta mayo, se pudo constatar un incremento de 4,1 por ciento frente al período comparable del año anterior. El valor agrícola mostró una variación positiva de 4,8 por ciento, en tanto que el pecuario creció ligeramente 0,8 por ciento. Se registró incremento en la producción de plátano (8 por ciento), yuca (27 por ciento) y palma aceitera (26 por ciento), entre los cultivos de importancia regional. En el subsector pecuario mostró crecimiento la producción de carne (7 por ciento) y leche (59 por ciento).

En mayo se sembró 5 362 Has. de diferentes cultivos, 22 por ciento menos que el mismo mes de la campaña anterior. Disminuyó principalmente la siembra de cultivos de importancia regional como arroz (-12 por ciento), maíz amarillo duro (-87 por ciento), plátano (-54 por ciento), yuca (-16 por ciento) y caña de azúcar (-14 por ciento). Cabe indicar que este mes no se reportó siembra de palma aceitera. La retracción de las siembras se atribuyó al comportamiento atípico del río Ucayali y a las constantes precipitaciones que dificultaron dichas labores.

El avance de siembras de la campaña 2003/2004 fue de 30 482 Has., 12,6 por ciento menos que la campaña anterior. Presentaron disminución las siembras de arroz (-16 por ciento), maíz amarillo duro (-30 por ciento), plátano (-47 por ciento), yuca (-7 por ciento) y palma aceitera (-59 por ciento).

#### UCAYALI: VALOR BRUTO DE LA PRODUCCIÓN

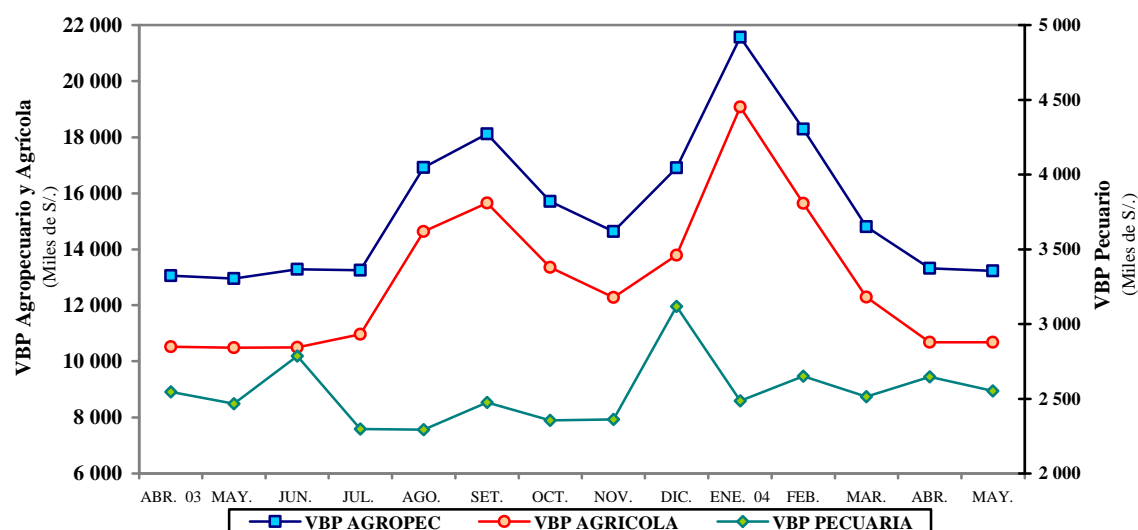

## UCAYALI: PRODUCCIÓN AGRÍCOLA Y SIEMBRAS DE PRINCIPALES CULTIVOS

Rubros	PRODUCCIÓN (TM)				SIEMBRAS (HA)			
	May. 2003	May. 2004	Ene.-may. 2003	Ene.-may. 2004	May. 2003	May. 2004	Ago.-may. 2002-2003	Ago.-may. 2003-2004
<b>Total</b>	<b>32 829</b>	<b>35 933</b>	<b>205 167</b>	<b>216 573</b>	<b>6 852</b>	<b>5 362</b>	<b>34 892</b>	<b>30 482</b>
Arroz cáscara	149	263	11 427	9 271	1 914	1 690	8 750	7 381
Frijol grano seco	0	0	222	2	661	717	1 124	854
Frijol chiclayo	0	0	83	0	979	819	1 357	947
Plátano	15 851	17 109	86 057	93 377	536	244	2 271	1 211
Yuca	5 907	6 540	30 699	39 045	1 048	879	5 318	4 927
Limón	506	570	3 228	3 364	16	14	76	113
Naranja	726	791	3 997	3 419	19	17	81	107
Papaya	642	802	4 254	4 753	37	38	361	334
Mandarina	435	478	1 555	1 574	19	15	63	63
Piña	40	42	847	815	18	13	146	264
Mango	0	0	505	346	1	2	5	11
Tomate	0	0	70	13	22	24	48	38
Sandía	0	0	0	0	30	32	62	59
Cocotero	263	290	1 501	1 788	12	10	51	46
Maní	5	0	68	194	163	266	361	457
Caña de azúcar	2 951	3 026	14 853	13 860	42	36	240	246
Maíz amarillo	19	0	14 706	10 643	789	100	9 305	6 488
Palma aceitera	2 103	2 864	9 068	11 458	80	0	481	195
Cacao	39	46	160	186	10	10	96	72
Café	204	184	243	227	37	32	130	63
Aguaje	796	795	5 076	5 267	18	22	123	93
Camu camu	13	13	114	84	4	0	32	1
Pijuayo fruto	183	219	3 622	4 070	6	8	43	41
Pijuayo palmito	26	57	188	233	5	0	72	18
Otros	1 970	1 845	12 624	12 586	387	374	4 299	6 455

Fuente: Oficina de Información Agraria Ucayali.

UCAYALI: PRODUCCIÓN PECUARIA  
(Toneladas)

Rubros	May. 2003	May. 2004	Ene.-may. 2003	Ene.-may. 2004
<b>TOTAL</b>	<b>999</b>	<b>1 067</b>	<b>5 125</b>	<b>5 360</b>
Carne	561	561	2 665	2 861
Leche	166	208	664	1 056
Huevos	271	298	1 796	1 443

Fuente: Oficina de Información Agraria.

## 2. Producción pesquera

El volumen de extracción de pescado para consumo humano directo totalizó 820 t., mayor en 32,7 por ciento respecto a similar registro del año anterior, al haberse incrementado en sus 2 estados de conservación: fresco (74 por ciento) y seco-salado (18 por ciento). La mayor producción se debió tanto a factores climáticos como al mayor control ejercido por Inrena.

El volumen acumulado a mayo totalizó 4 584 t., lo que representó un incremento de 52 por ciento respecto al registro comparable del año anterior, por el mayor desembarque tanto de pescado fresco (47 por ciento) como de seco-salado (54 por ciento).

UCAYALI: PRODUCCIÓN PESQUERA  
(Toneladas)

Rubros	May. 2003	May. 2004	Ene.-may. 2003	Ene.-may. 2004
<b>Total</b>	<b>618</b>	<b>820</b>	<b>3 022</b>	<b>4 584</b>
Fresco	161	281	909	1 333
Seco - salado	457	539	2 113	3 251

Fuente: Dirección Regional de Pesquería.

### 3. Producción de hidrocarburos

La producción de petróleo crudo totalizó 110 504 barriles, volumen menor en 23,8 por ciento con relación a mayo 2003, resultado de la menor actividad de los lotes 31-C (-24 por ciento) y, 31-B y 31-D (-18 por ciento). La producción de petróleo crudo representó 4,3 por ciento del total nacional. El volumen extraído en los 5 primeros meses del 2004 fue menor en 7,9 por ciento respecto al acumulado en similar periodo del año anterior, debido a la menor productividad de todos los lotes en explotación.

En cuanto a la producción mensual de gas natural, ascendió a 1 427,1 millones de pies cúbicos, lo que representó un incremento de 33 por ciento respecto a mayo 2003, originado por mayor demanda de la empresa generadora de energía termoeléctrica. La producción de gas natural representó 54 por ciento de la producción del país. De igual forma, la producción acumulada sumó 4 469,5 millones de pies cúbicos, superior en 36,0 por ciento respecto al período comparable del año anterior.

#### UCAYALI: PRODUCCIÓN DE HIDROCARBUROS

Rubros	May. 2003	May. 2004	Ene.-may. 2003	Ene.-may. 2004
<b>Petróleo crudo 1/</b>	<b>144 929</b>	<b>110 504</b>	<b>683 902</b>	<b>629 784</b>
Lotes 31-B y 31-D	12 762	10 424	56 031	48 908
Lote 31-C	132 167	100 080	627 871	580 876
<b>Gas natural 2/</b>	<b>1 074 990</b>	<b>1 427 120</b>	<b>3 286 317</b>	<b>4 469 518</b>
Lote 31-C	1 074 990	1 427 120	3 286 317	4 469 518

Fuente: Perúpetro S.A.

1/. Barriles; 2/ Miles de pies cúbicos.

#### UCAYALI: PRODUCCIÓN DE PETRÓLEO CRUDO

(Miles de barriles)

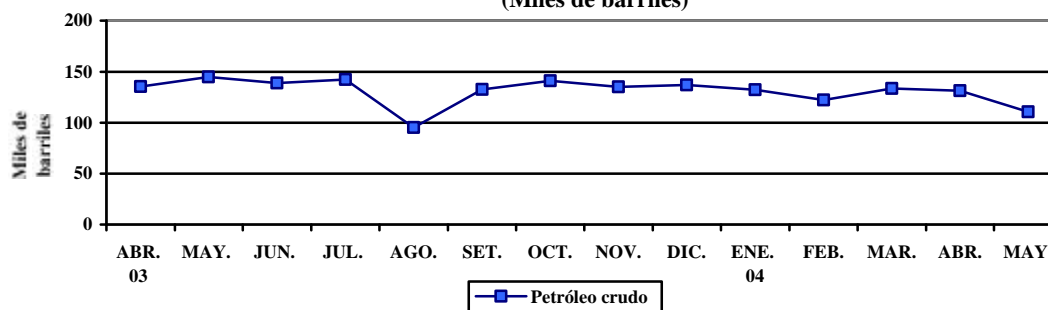

#### UCAYALI: PRODUCCIÓN DE GAS NATURAL

(Millones de pies cúbicos)

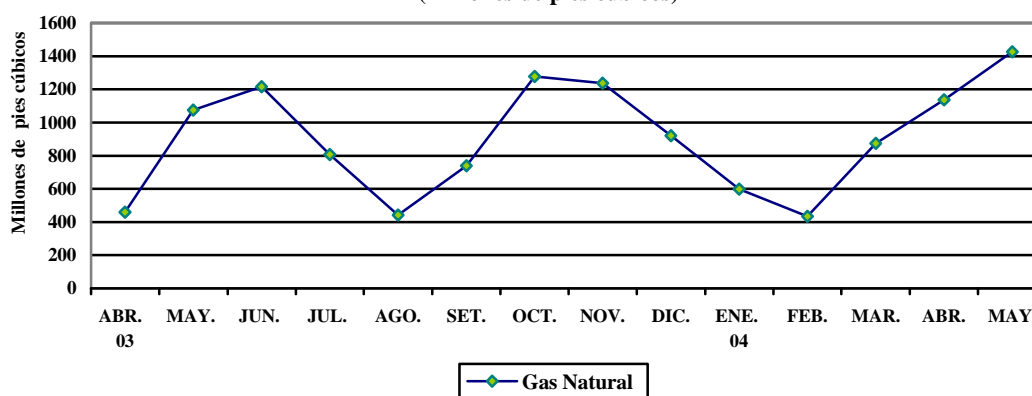

#### 4. Producción manufacturera

El sector industrial de Ucayali mostró un perfil bajo con relación a mayo 2003, debido al desempeño negativo de las principales industrias, principalmente refinación de petróleo (-32 por ciento), bebidas gasificadas (-21 por ciento) y transformación forestal (-16 por ciento). El resultado negativo de transformación se explicó por la menor producción de madera aserrada (-23 por ciento), a pesar de que se recuperó triplay (14,8 por ciento) y parquet (15,2 por ciento). Por su parte, la reducción registrada en refinación de petróleo se vinculó al mantenimiento general de equipo, por lo que la planta paralizó temporalmente sus labores de producción; en tanto el caso de bebidas gaseosas se debió a la menor productividad en servicio maquila, así como a la nula producción de bebidas tritop. La industria de láminas galvanizadas paralizó temporalmente sus labores de producción, a partir de la segunda quincena de marzo, ante la acumulación existencias de productos terminados. Únicamente, creció la producción de cerveza (45 por ciento), por estacionalidad del producto y mayor consumo interno.

La producción acumulada a mayo repuntó en las ramas de láminas galvanizadas (39 por ciento), cerveza (32 por ciento) y transformación forestal (14 por ciento). El primer caso se atribuyó a la recuperación del sector construcción en zona de selva. En cambio, mostró desempeño negativo la rama de bebidas gasificadas (-8,5 por ciento) y la de refinación de petróleo (-5,9 por ciento).

**PUCALLPA: PRODUCCIÓN DE CERVEZA**

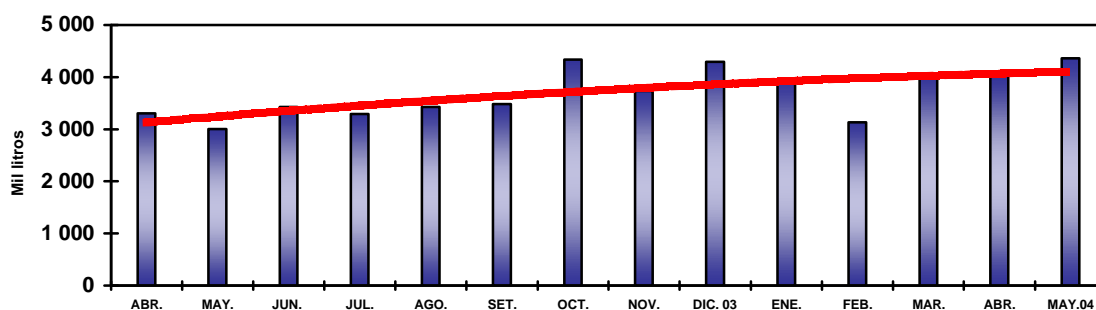

**PUCALLPA: PRODUCCIÓN DE COMBUSTIBLES**

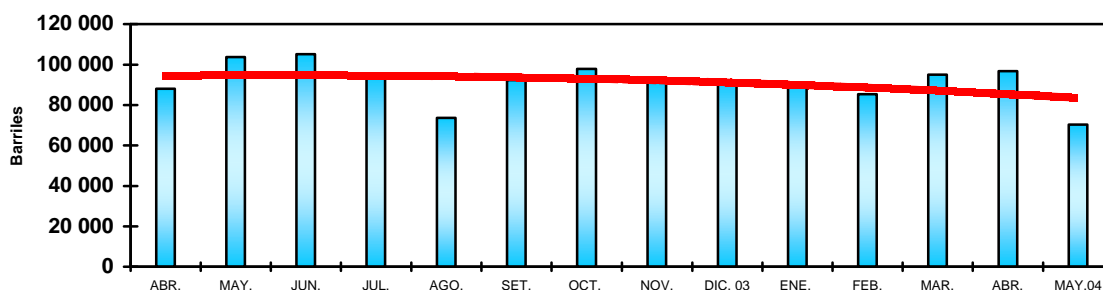

**PUCALLPA: PRODUCCIÓN DE BEBIDAS GASIFICADAS**

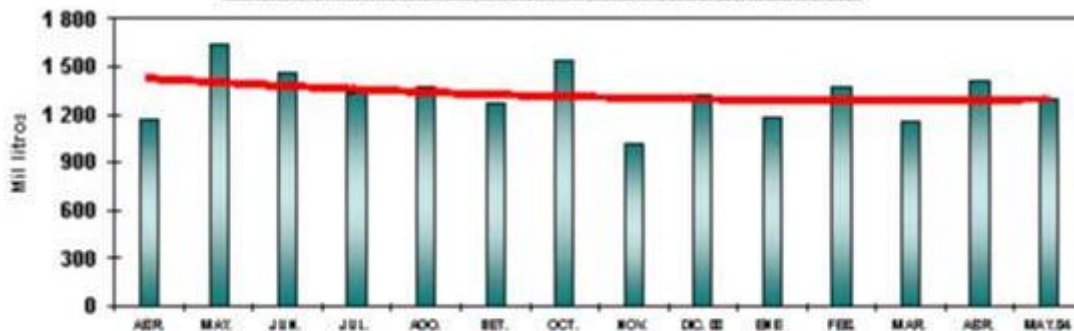

## UCAYALI: INDICADORES DE LA PRODUCCIÓN INDUSTRIAL

Líneas de producción	Unidad Medida	May. 2003	May. 2004	Ene.-may. 2003	Ene.-may. 2004
Cerveza	Mil litros	3 006	4 366	14 792	19 551
Gaseosas	Mil litros	1 641	1 296	7 009	6 411
Madera aserrada	M <sup>3</sup>	13 997	10 749	62 238	63 903
Triplay	M <sup>3</sup>	2 943	3 378	10 306	19 122
Parquet	M <sup>3</sup>	298	333	1 583	1 764
Láminas galvanizadas	Unidades	0	0	298 885	416 707
Refinados	Barriles	103 803	70 429	466 481	438 843

Fuente: Encuesta a empresas seleccionadas, DRIU e INRENA.

## 5. Turismo

De acuerdo a las cifras reportadas por la Dirección de Turismo de Ucayali, el número de arribos y pernoctaciones a establecimientos de hospedaje mostró un significativo repunte desde hace 5 meses. En mayo, los arribos habrían crecido 80 por ciento respecto a igual mes del 2003, lo mismo las pernoctaciones (67 por ciento). Este fuerte impulso obedecería al mayor número de informantes, por lo que debe tomarse como provisional.

Como resultado de este efecto estadístico, el flujo acumulado de turistas (32 911) mostró un significativo crecimiento de 83 por ciento, lo mismo las 61 524 pernoctaciones un aumento de 68 por ciento.

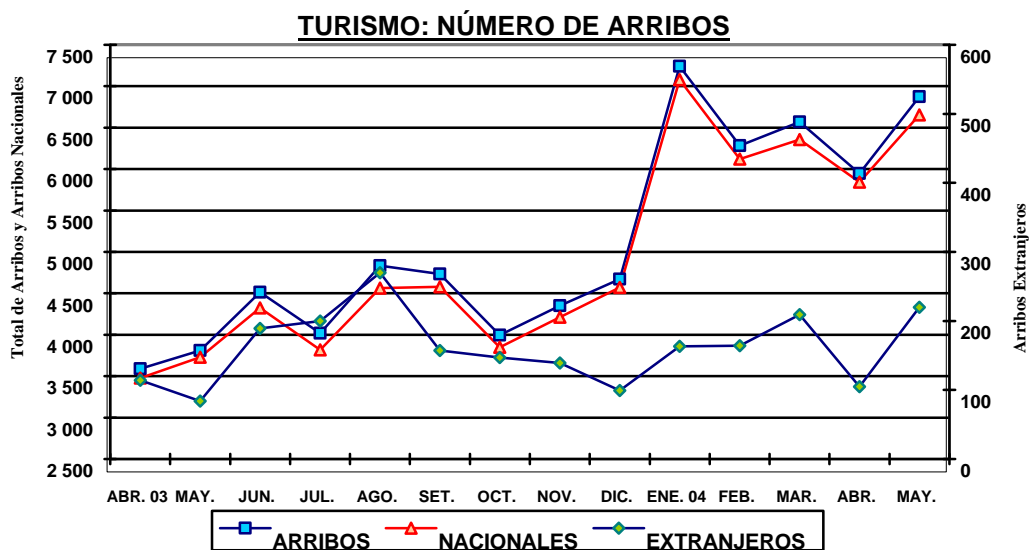

## UCAYALI: ARRIBOS Y PERNOCTACIONES

Rubros	May. 2003	May. 2004	Ene.-may. 2003	Ene.-may. 2004
<b>Arribos</b>	<b>3 811</b>	<b>6 873</b>	<b>17 990</b>	<b>32 911</b>
Nacionales	3 727	6 653	17 369	32 050
Extranjeros	84	220	621	861
<b>Pernoctaciones</b>	<b>7 838</b>	<b>13 063</b>	<b>36 695</b>	<b>61 524</b>
Nacionales	7 590	12 599	35 122	59 343
Extranjeros	248	464	1 573	2 181

Fuente: DRITINCI – Ucayali.

### III. SECTOR EXTERNO

#### 1. Comercio exterior por la aduana de Pucallpa

En mayo, la aduana local no registró **exportaciones** tampoco **importaciones**, con lo cual sus valores acumulados en los 5 primeros meses se mantuvieron estables en US\$ 134 mil y US\$ 67 mil, respectivamente. Cabe precisar que las empresas ubicadas en la zona realizan sus exportaciones por puertos de la costa.

#### ADUANA DE PUCALLPA: EXPORTACIONES E IMPORTACIONES (Miles de US dólares)

	May. 2003	May. 2004	Ene.-may. 2003	Ene.-may. 2004
<b>Exportaciones</b>	<b>0</b>	<b>0</b>	<b>0</b>	<b>134</b>
- Maquinaria y equipo	0	0	0	134
<b>Importaciones</b>	<b>0</b>	<b>0</b>	<b>0</b>	<b>67</b>
- Bienes de consumo	0	0	0	0
- Insumos	0	0	0	0
- Bienes de capital	0	0	0	67

Fuente: BCRP. - Oficina Principal Lima.

### IV. SECTOR FISCAL

#### 1. Recaudación tributaria

En la región Ucayali, la recaudación mensual de impuestos para el Gobierno Central, sin considerar contribuciones sociales, ascendió a S/. 11,3 millones, mayor en 30 por ciento (S/. 2,6 millones) respecto a la registrada en mayo 2003. La captación de tributos internos creció 29,6 por ciento, por mayor rendimiento del IGV interno, IR e ISC; en tanto la de tributos externos subió 533 por ciento, aunque su contribución no es significativa. La mayor parte de tributos internos incrementó su rendimiento, con excepción de otros ingresos tributarios cuya recaudación disminuyó 21 por ciento.

La recaudación del IR (S/. 3,9 millones) creció 38,3 por ciento (S/. 1,1 millones) con relación a mayo 2003, ante los mayores ingresos de los contribuyentes, que dieron lugar a una mayor captación por pagos a cuenta de tercera categoría (54 por ciento), retenciones en cuarta categoría (93 por ciento) y regularización de personas jurídicas (120 por ciento), entre las categorías más importantes. La captación del IGV total (S/. 1,9 millones) registró un fuerte crecimiento de 210 por ciento, por mayor recaudación del IGV interno (210 por ciento), vinculada al incremento de su tasa a partir del 1 de agosto 2003 (de 18 a 19 por ciento) y a las medidas de ampliación de base tributaria. Como resultado de ello se incrementó la captación por cuenta propia y régimen de retenciones. La recaudación del ISC (S/. 4,9 millones) se expandió 5,0 por ciento, por mayor rendimiento del impuesto aplicado a la cerveza, puesto que disminuyó el impuesto aplicado a las bebidas gaseosas. Por el contrario, el declive de otros ingresos tributarios se atribuyó principalmente al menor rendimiento de los diferentes regímenes de fraccionamiento tributario y RUS.

#### UCAYALI: RECAUDACION TRIBUTARIA DEL GOBIERNO CENTRAL

(Miles de S/.)

Principales tributos	May.2003	May.2004	Ene.-may. 2003	Ene.-may. 2004
<b>Total</b>	<b>8 695</b>	<b>11 274</b>	<b>43 955</b>	<b>63 131</b>
Impuesto a la renta	2 861	3 958	16 687	27 129
Impuesto General a las Ventas	635	1 967	3 244	9 543
- Interno	634	1 963	3 152	9 477
- Importaciones	1	4	81	59
- Promoción Municipal	0	0	11	7
Impuesto Selectivo al Consumo	4 679	4 915	21 442	24 300
Impuestos a la importación	5	6	64	52
Otros ingresos tributarios	442	349	2 239	1 726
Ingresos no tributarios	73	79	279	381

Fuente: SUNAT- Aduanas – Oficina Zonal Pucallpa.



La recaudación tributaria acumulada a mayo (S/. 63,1 millones) registró un crecimiento de S/. 19,2 millones (43,6 por ciento) respecto a similar periodo del año anterior, debido al mayor rendimiento del IR (63 por ciento), IGV interno (201 por ciento) e ISC (13 por ciento).

### UCAYALI: RECAUDACIÓN TRIBUTARIA GOBIERNO CENTRAL

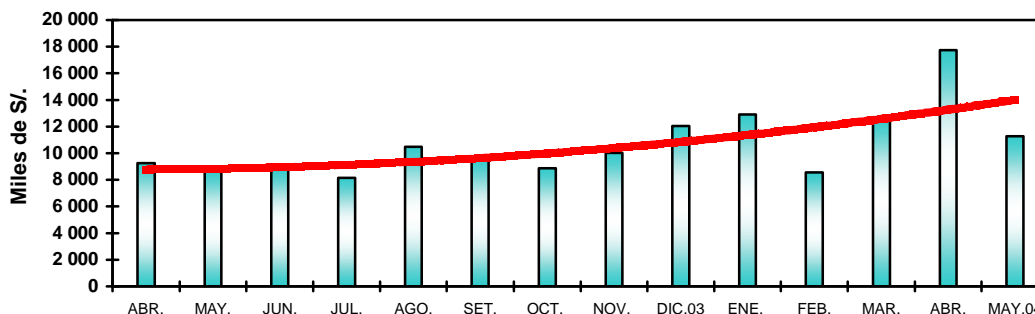

## V. CRÉDITO Y LIQUIDEZ

Este mes, el crédito y la liquidez del sistema financiero de Ucayali evolucionaron en sentido contrario. Las colocaciones cayeron 0,4 por ciento respecto al mes anterior, al contraerse los créditos en nuevos soles; mientras los depósitos aumentaron 2,2 por ciento, sobre todo las modalidades vista y ahorro en moneda nacional y extranjera.

### DEPOSITOS Y COLOCACIONES DEL SISTEMA FINANCIERO DE UCAYALI

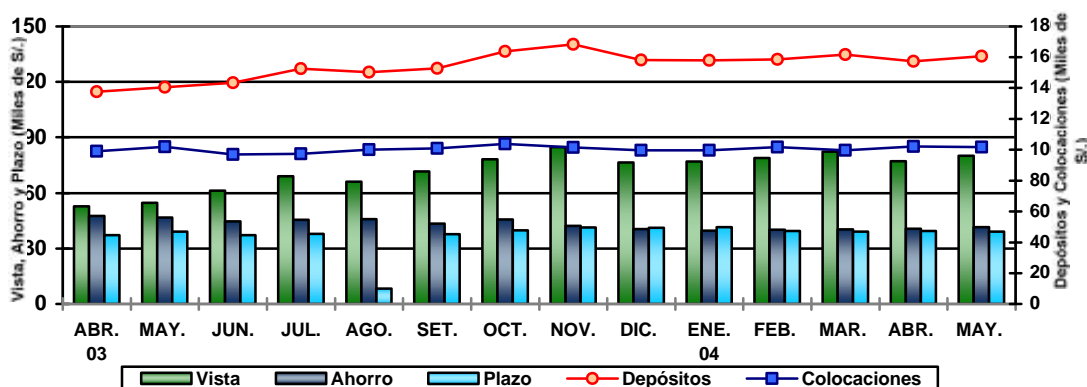

### 1. Colocaciones

Al 31 de mayo, el saldo de colocaciones del sistema financiero de Ucayali fue de S/. 101,6 millones, nivel que reflejó una retracción nominal anual de 0,2 por ciento, equivalente a una caída de 3,3 por ciento en términos reales, al haberse contraído los créditos tanto en soles (-3 por ciento) como en dólares (-3,7 por ciento). El 91 por ciento de los saldos colocados fue intermediado por las empresas bancarias, grupo que incrementó sus colocaciones en apenas 1,0 por ciento respecto a mayo 2003. El crédito de las entidades no bancarias mostró una caída 32,8 por ciento, efecto de la fusión por absorción de Financiera Solución al Banco de Crédito. La participación relativa de las empresas no bancarias se contrajo de 12,7 a 8,8 por ciento en el mismo lapso.

La cartera pesada registró un nivel de S/. 7,7 millones, lo cual equivalió al 7,6 por ciento del monto bruto de colocaciones y estuvo conformada en un 23,4 por ciento por créditos vencidos y 76,6 por ciento por créditos en cobranza judicial. La morosidad promedio de los créditos en dólares continuó siendo mayor (15,1 por ciento) respecto a la registrada en nuevos soles (3,5 por ciento).

## UCAYALI: COLOCACIONES DEL SISTEMA FINANCIERO

(SalDOS en miles de S/.)

	May. 2003	Abr. 2004	May. 2004	Variación real anual
<b>Sistema financiero</b>	<b>101 824</b>	<b>101 993</b>	<b>101 630</b>	<b>-3,3</b>
Moneda nacional	65 965	66 638	66 004	-3,0
Moneda extranjera	35 859	35 356	35 626	-3,7
<b>Sistema bancario</b>	<b>88 948</b>	<b>93 569</b>	<b>92 695</b>	<b>1,0</b>
Banco Continental	28 222	30 721	31 182	7,1
Banco de Crédito	19 257	21 222	20 392	2,6
Banco Internacional	23 554	23 056	22 294	-8,3
Banco del Trabajo	17 915	18 570	18 828	1,9
<b>Sistema no bancario</b>	<b>12 876</b>	<b>8 425</b>	<b>8 935</b>	<b>-32,8</b>
CMAC Maynas	5 533	8 425	8 935	56,5
Financiera Solución	7 343	-	-	-100,0

Fuente: Entidades financieras.

\* A partir de marzo Financiera Solución se fusionó al Banco de Crédito por absorción.

## 2. Depósitos

El saldo de depósitos ascendió a S/. 160,8 millones, mayor en 14,4 por ciento en términos nominales respecto al registrado el mismo mes del 2003, lo que en términos reales significó una expansión de 10,8 por ciento. Ello se explicó por el crecimiento de la liquidez real tanto en soles como en dólares (20,3 y 1,0 por ciento, respectivamente). En esta plaza financiera, el porcentaje de dolarización de los depósitos disminuyó de 49,2 a 44,8 por ciento, en el lapso de un año; habiéndose incrementado la participación de la liquidez en moneda nacional de 50,8 a 55,2 por ciento, principalmente por efecto de mayores depósitos a la vista.

## UCAYALI: DEPÓSITOS Y OBLIGACIONES DEL SISTEMA FINANCIERO

(SalDOS en miles de S/.)

	May. 2003	Abr. 2004	May. 2004	Variación % anual real
<b>Sistema financiero</b>	<b>140 573</b>	<b>157 304</b>	<b>160 751</b>	<b>10,8</b>
<b>Moneda nacional</b>	<b>71 458</b>	<b>86 056</b>	<b>88 696</b>	<b>20,3</b>
<b>Moneda extranjera</b>	<b>69 115</b>	<b>71 248</b>	<b>72 055</b>	<b>1,0</b>
Depósitos a la vista	54 718	77 117	80 068	41,8
Depósitos de ahorro	46 797	40 770	41 618	-13,8
Depósitos a plazo	39 059	39 417	39 066	-3,1
<b>Sistema bancario</b>	<b>138 037</b>	<b>152 262</b>	<b>155 526</b>	<b>9,2</b>
Banco Continental	70 036	65 098	66 631	-7,8
Banco de Crédito	55 390	69 741	71 090	24,4
Banco Internacional	11 422	16 604	17 145	45,5
Banco del Trabajo	1 190	699	618	-49,6
Banco de la Nación	-	120	48	n.d
<b>Sistema no bancario</b>	<b>2 536</b>	<b>5 042</b>	<b>5 219</b>	<b>99,5</b>
CMAC Maynas	2 528	5 042	5 219	100,1
Financiera Solución	8	-	-	-100,0

Fuente: Instituciones financieras.

El incremento de la liquidez en dólares se dio particularmente en los depósitos a la vista. El total de depósitos a la vista representó 49,8 por ciento de la liquidez total, los depósitos de ahorro 25,9 por ciento y los depósitos a plazo el 24,3 por ciento restante.

Tanto el sistema bancario como no bancario aumentaron sus captaciones (9,2 y 99,5 por ciento, respectivamente). En las empresas bancarias el crecimiento se originó en los bancos Interbank y Crédito, en tanto que en las no bancarias se debió particularmente al incremento logrado por la Caja Municipal de Maynas, cuyo saldo creció 100 por ciento. Cabe precisar que el 96,8 por ciento de la liquidez del sistema bancario de Pucallpa se encuentra concentrada en los bancos y sólo el 3,2 por ciento en el sistema no bancario.

### 3. Tasas de interés

En mayo, la tasa de interés preferencial corporativa en moneda nacional se incrementó de 3,3 a 3,5 por ciento, lo mismo la de moneda extranjera de 1,8 a 1,9 por ciento. La tasa promedio de sobregiros en soles volvió a bajar ligeramente de 48,1 a 47,2 por ciento; la de dólares también disminuyó de 20,9 a 19,1 por ciento. La tasa activa en moneda nacional (TAMN) se incrementó de 24,2 a 24,4 por ciento; mientras la TAMEX disminuyó de 9,1 a 8,9 por ciento. La tasa pasiva en moneda nacional (TIPMN) subió de 2,3 a 2,4 por ciento y la de moneda extranjera (TIPMEX) se mantuvo en el mismo nivel, por noveno mes consecutivo.

#### TASAS DE INTERÉS ACTIVAS Y PASIVAS PROMEDIO (Efectivas anuales %)

Año	MONEDA NACIONAL					MONEDA EXTRANJERA				
	Sobregiro	Dcto. 1/	Preferencial 2/	TAMN	TIPMN	Sobregiro	Dcto. 3/	Preferencial 4/	TAMEX	TIPMEX
<b>2001</b>	<b>82,5</b>	<b>20,4</b>	<b>11,2</b>	<b>25,0</b>	<b>7,5</b>	<b>21,9</b>	<b>11,4</b>	<b>5,2</b>	<b>12,1</b>	<b>3,5</b>
<b>2002</b>	<b>72,3</b>	<b>14,7</b>	<b>4,8</b>	<b>20,8</b>	<b>3,5</b>	<b>21,5</b>	<b>8,3</b>	<b>2,7</b>	<b>10,0</b>	<b>1,6</b>
<b>2003</b>	<b>62,7</b>	<b>14,2</b>	<b>4,1</b>	<b>21,0</b>	<b>3,1</b>	<b>22,1</b>	<b>7,9</b>	<b>2,0</b>	<b>9,7</b>	<b>1,1</b>
May.	61,5	13,6	4,6	19,8	3,3	24,4	8,6	2,2	10,1	1,2
Jun.	72,2	14,0	4,6	20,7	3,3	23,6	7,9	2,0	9,6	1,2
Jul.	50,6	14,3	4,1	21,1	3,1	21,5	7,4	1,8	9,3	1,1
Ago.	55,6	14,4	3,7	21,6	3,0	21,3	6,9	1,8	9,0	1,1
Set.	66,8	14,3	3,5	22,0	2,9	23,5	6,9	1,7	8,9	1,0
Oct.	66,1	13,9	3,5	21,9	2,8	23,4	7,0	1,7	9,0	1,0
Nov.	66,3	14,0	3,4	22,3	2,7	23,6	7,0	1,7	9,0	1,0
Dic.	66,9	14,0	3,3	22,3	2,5	23,7	7,2	1,7	9,3	1,0
<b>2004</b>										
Ene.	70,5	14,5	3,3	23,7	2,5	26,8	7,3	1,7	9,4	1,0
Feb.	70,5	14,9	3,3	24,1	2,4	26,7	7,1	1,8	9,2	1,0
Mar.	61,3	14,8	3,3	24,5	2,4	21,5	7,3	1,8	9,3	1,0
Abr.	48,1	14,2	3,3	24,2	2,3	20,9	7,1	1,8	9,1	1,0
May.	47,2	14,5	3,5	24,4	2,4	19,1	6,9	1,9	8,9	1,0

TIPMN: Tasa de Interés Pasiva en Moneda Nacional.

TIPMEX: Tasa de Interés Pasiva en Moneda Extranjera.

1/ y 3/: Préstamos y descuentos hasta 360 días.

## VI. FINANZAS DEL GOBIERNO REGIONAL

### 1. Ejecución presupuestal

Al cierre del presente informe, el gobierno regional de Ucayali no reportó información presupuestaria de ingresos, gastos, así como su programa de inversiones de los meses de abril y mayo.

Iquitos, julio de 2004

**Cuadro N° 01**

**UCAYALI: ÍNDICE DE PRECIOS AL CONSUMIDOR DE LA CIUDAD DE PUCALLPA**

**(Base 1994=100)**

	Ponderado	2003								2004					Variación Porcentual		
		May.	Jun.	Jul.	Ago.	Set.	Oct.	Nov.	Dic.	Ene.	Feb.	Mar.	Abr.	May.	Mensual	Acumulada	Anual
<b><u>Índice General</u></b>	<b><u>100,0</u></b>	<b><u>161,45</u></b>	<b><u>160,25</u></b>	<b><u>159,07</u></b>	<b><u>157,73</u></b>	<b><u>157,88</u></b>	<b><u>157,64</u></b>	<b><u>157,71</u></b>	<b><u>158,84</u></b>	<b><u>159,48</u></b>	<b><u>161,23</u></b>	<b><u>162,39</u></b>	<b><u>162,31</u></b>	<b><u>162,92</u></b>	<b><u>0,38</u></b>	<b><u>2,57</u></b>	<b><u>0,91</u></b>
Alimentos y bebidas	59,2	157,36	155,65	153,90	151,64	151,55	151,33	151,44	153,08	153,90	156,59	158,09	157,81	158,70	0,56	3,67	0,85
Vestido y Calzado	5,8	171,00	171,38	171,38	171,45	171,57	171,57	171,57	172,07	172,45	172,80	173,48	174,34	174,15	-0,11	1,21	1,84
Alq. Vivienda, Comb. Elec	10,3	162,86	160,39	158,49	158,11	159,16	158,20	158,19	159,21	160,11	161,06	162,35	162,66	163,48	0,50	2,69	0,38
Muebles, Ens. y Manten.	5,0	157,45	157,70	157,70	157,76	157,76	157,76	157,76	157,76	158,53	158,69	159,45	159,45	159,45	0,00	1,07	1,27
Cuidados y Cons. de Salud	1,7	250,93	251,85	252,11	252,53	254,21	254,21	254,21	254,21	255,04	255,10	255,29	255,33	255,77	0,17	0,62	1,93
Transportes y Comunic.	9,3	161,36	160,82	160,52	160,60	161,06	160,85	160,86	161,22	160,92	161,44	161,55	161,71	161,86	0,09	0,40	0,31
Esparc. Div. Serv. Cult.	3,2	174,57	175,49	175,40	175,40	175,33	175,28	175,28	175,28	175,28	174,89	175,16	174,65	174,65	0,00	-0,36	0,05
Otros Bienes y Servicios	5,6	161,41	162,26	163,68	163,89	164,16	164,34	164,46	164,46	164,50	164,49	165,25	165,27	165,01	-0,16	0,33	2,23

Fuente: Instituto Nacional de Estadística e Informática INEI-Pucallpa

## Cuadro N° 02

### TIPO DE CAMBIO

(nuevos soles por US dólares)

	2003								PROMEDIO	2004					PROMEDIO
	May.	Jun.	Jul	Ago.	Set.	Oct.	Nov.	Dic	2003	Ene.	Feb.	Mar.	Abr.	May.	2004
<b>PROMEDIO DEL PERIODO</b>															
<b>BANCARIO 1/</b>															
COMPRA	3,480	3,478	3,471	3,480	3,480	3,478	3,477	3,471	<b>3,478</b>	3,467	3,483	3,464	3,469	3,486	<b>3,471</b>
VENTA	3,482	3,480	3,472	3,481	3,482	3,479	3,478	3,472	<b>3,479</b>	3,468	3,484	3,466	3,470	3,488	<b>3,472</b>
PROMEDIO	3,481	3,479	3,471	3,480	3,481	3,478	3,478	3,471	<b>3,478</b>	3,467	3,484	3,465	3,470	3,487	<b>3,472</b>
<b>INFORMAL</b>															
COMPRA	3,476	3,475	3,469	3,476	3,476	3,473	3,471	3,472	<b>3,475</b>	3,464	3,477	3,461	3,464	3,482	<b>3,467</b>
VENTA	3,479	3,478	3,472	3,479	3,479	3,475	3,474	3,475	<b>3,478</b>	3,467	3,480	3,464	3,467	3,485	<b>3,470</b>
PROMEDIO	3,478	3,477	3,471	3,478	3,477	3,474	3,473	3,474	<b>3,477</b>	3,466	3,478	3,463	3,465	3,484	<b>3,468</b>
<b>FIN DEL PERIODO</b>															
<b>BANCARIO 1/</b>															
COMPRA	3,494	3,469	3,472	3,479	3,482	3,472	3,479	3,461	<b>3,475</b>	3,498	3,472	3,459	3,482	3,486	<b>3,478</b>
VENTA	3,496	3,472	3,473	3,481	3,483	3,473	3,481	3,464	<b>3,477</b>	3,500	3,473	3,461	3,484	3,489	<b>3,480</b>
PROMEDIO	3,495	3,471	3,473	3,480	3,483	3,473	3,480	3,463	<b>3,477</b>	3,499	3,473	3,460	3,483	3,488	<b>3,479</b>
<b>INFORMAL</b>															
COMPRA	3,489	3,466	3,471	3,476	3,477	3,466	3,474	3,474	<b>3,473</b>	3,488	3,468	3,457	3,476	3,482	<b>3,472</b>
VENTA	3,492	3,469	3,474	3,479	3,480	3,469	3,477	3,477	<b>3,476</b>	3,492	3,471	3,460	3,479	3,485	<b>3,476</b>
PROMEDIO	3,491	3,467	3,473	3,478	3,478	3,475	3,476	3,476	<b>3,475</b>	3,490	3,469	3,459	3,477	3,484	<b>3,474</b>

1/ Correspondiente a la cotización del mercado libre publicado por la Superintendencia de Banca y Seguros

**CUADRO N° 03**  
**SAN MARTÍN: PRODUCCIÓN AGROPECUARIA 2003-2004 (T.M.) 1/**  
**(VBP y toneladas métricas)**

	2003								TOTAL 2 003	2004					Var.% 2004/2003	
	May.	Jun.	Jul.	Ago.	Set.	Oct.	Nov.	Dic.		Ene.	Feb.	Mar.	Abr.	May.	May.	Ene. - May.
<b>I. TOTAL AGROPECUARIO 2/</b>	<b>56 321</b>	<b>57 129</b>	<b>64 838</b>	<b>39 188</b>	<b>31 296</b>	<b>26 572</b>	<b>26 324</b>	<b>25 757</b>	<b>499 176</b>	<b>46 235</b>	<b>55 071</b>	<b>39 276</b>	<b>42 587</b>	<b>66 826</b>	<b>18,7</b>	<b>9,6</b>
<b>A. AGRÍCOLA 2/</b>	<b>51 397</b>	<b>51 630</b>	<b>59 637</b>	<b>33 946</b>	<b>25 832</b>	<b>21 259</b>	<b>21 475</b>	<b>19 092</b>	<b>436 105</b>	<b>40 782</b>	<b>49 457</b>	<b>33 165</b>	<b>37 075</b>	<b>60 528</b>	<b>17,8</b>	<b>8,7</b>
Arroz Cáscara	19 766	29 974	36 084	16 521	15 391	14 241	15 054	9 351	267 709	60 708	37 314	15 630	19 765	26 885	36,0	22,3
Frijol G.S.	165	77	58	163	651	150	0	0	1 625	114	22	75	393	421	154,8	94,6
Frijol Chiclayo	137	83	176	180	99	32	0	0	1 405	309	120	96	119	194	41,7	0,1
Plátano	23 818	23 978	23 502	22 829	23 560	23 706	23 409	23 262	280 991	20 177	21 807	21 680	21 107	21 802	-8,5	-8,7
Yuca	3 129	2 785	3 296	3 554	2 947	3 230	3 408	3 449	39 566	3 688	3 573	4 019	3 955	4 618	47,6	17,5
Limón Sutil	613	490	402	302	208	153	115	108	4 371	265	343	379	343	560	-8,8	-27,1
Limón dulce	30	25	26	24	17	15	10	10	251	2	14	28	27	44	46,7	-7,9
Naranja	1 946	1 965	2 163	2 105	1 902	889	273	185	16 894	543	1 791	1 562	1 409	2 613	34,3	6,8
Papaya	3 443	3 510	3 012	3 352	3 666	3 577	3 184	3 059	40 382	2 681	3 219	3 272	3 226	3 237	-6,0	-8,2
Mandarina	195	200	203	147	115	99	20	17	1 396	0	0	116	181	330	69,3	5,3
Mango	0	0	0	0	0	325	1 490	1 561	3 692	413	25	0	0	0	-	38,6
Piña	0	0	0	20	464	2 126	3 622	2 124	9 131	603	43	0	0	0	-	-16,6
Sacha papa	10	10	5	5	10	10	10	9	106	14	9	9	9	9	-5,3	-1,0
Palto	63	43	40	31	40	52	87	52	819	47	82	52	39	41	-34,4	-44,9
Cocotero	955	941	1 002	962	1 238	1 157	1 144	1 111	11 883	872	918	833	727	808	-15,4	-3,9
Tomate	161	222	202	205	229	196	34	0	2 403	866	223	240	215	233	44,9	35,1
Vid	79	90	102	104	99	51	62	70	984	81	119	66	118	112	42,7	22,0
Maní	34	35	46	21	43	37	0	0	371	44	10	21	49	59	73,0	-3,8
Pijuayo	2 396	11	0	0	0	0	0	0	10 647	3 420	3 551	3 728	0	0	-100,0	0,6
Caña Azúcar	12 241	12 388	12 100	12 358	12 879	12 482	12 204	11 817	140 112	11 233	12 153	11 884	11 338	11 709	-4,3	8,2
Maíz Amarillo Duro	298	702	39 583	17 905	801	362	520	1 047	129 021	10 902	47 653	16 777	473	270	-9,5	11,7
Palma Aceitera	11 848	11 968	12 554	11 816	12 896	13 231	15 705	17 980	155 369	13 279	13 233	11 675	12 267	12 419	4,8	6,2
Cacao	228	501	360	250	225	170	126	85	2 497	150	211	181	206	411	80,3	48,1
Café	9 108	7 935	4 764	1 369	303	20	0	0	30 768	0	414	1 802	4 912	10 975	20,5	10,5
Soya	6	7	6	8	6	12	0	0	82	23	9	8	7	8	33,3	25,0
Camucamu	0	300	800	316	0	0	0	0	1 416	0	0	0	0	0	-	-
Algodón	0	12	358	1 225	2 247	476	0	0	4 318	0	0	0	0	0	-	-
Tabaco	150	0	0	0	0	0	0	0	150	0	0	0	0	0	-100,0	-100,0
OTROS CULTIVOS	3 141	2 742	1 640	1 760	1 502	1 359	1 249	1 189	48 401	7 440	9 353	8 348	2 757	3 742	19,1	-14,4
<b>B. PECUARIO 2/</b>	<b>4 925</b>	<b>5 500</b>	<b>5 201</b>	<b>5 241</b>	<b>5 464</b>	<b>5 312</b>	<b>4 849</b>	<b>6 665</b>	<b>63 071</b>	<b>5 452</b>	<b>5 614</b>	<b>6 111</b>	<b>5 512</b>	<b>6 299</b>	<b>27,9</b>	<b>16,7</b>
<b>B.1. CARNE (T.M.)</b>	<b>1 297</b>	<b>1 472</b>	<b>1 372</b>	<b>1 312</b>	<b>1 393</b>	<b>1 350</b>	<b>1 256</b>	<b>1 747</b>	<b>16 496</b>	<b>1 380</b>	<b>1 414</b>	<b>1 593</b>	<b>1 394</b>	<b>1 420</b>	<b>9,4</b>	<b>9,2</b>
Aves	794	966	880	796	873	848	731	1 115	10 286	811	836	985	767	820	3,3	3,4
Porcino	198	198	194	208	207	201	186	261	2 416	219	212	229	234	221	12,0	16,0
Vacuno	299	302	293	302	308	295	328	362	3 703	344	361	375	387	373	24,6	21,6
Ovino	6	6	5	6	6	6	11	9	90	6	6	6	6	5	-17,0	-30,5
<b>B.2. LECHE</b>	<b>513</b>	<b>545</b>	<b>537</b>	<b>763</b>	<b>747</b>	<b>752</b>	<b>568</b>	<b>774</b>	<b>7 470</b>	<b>796</b>	<b>884</b>	<b>844</b>	<b>847</b>	<b>861</b>	<b>67,7</b>	<b>52,0</b>
<b>B.3. HUEVOS</b>	<b>208</b>	<b>214</b>	<b>224</b>	<b>275</b>	<b>263</b>	<b>258</b>	<b>214</b>	<b>284</b>	<b>2 658</b>	<b>257</b>	<b>258</b>	<b>234</b>	<b>240</b>	<b>579</b>	<b>178,4</b>	<b>69,4</b>

Fuente: Oficina de Información Agraria - San Martín

1/ Preliminar

2/ Valor Bruto de la Producción a precios de 1994

**Cuadro N° 04**

**SAN MARTÍN : PRODUCCIÓN DE OTROS CULTIVOS (T.M.) 1/**

**(VBP y toneladas métricas)**

	2003								TOTAL 2 003	2004					Var.% 2004/2003	
	May.	Jun.	Jul.	Ago.	Set.	Oct.	Nov.	Dic.		Ene.	Feb.	Mar.	Abr.	May.	May.	Ene. - May.
<b>Total 2/</b>	<b><u>278</u></b>	<b><u>244</u></b>	<b><u>150</u></b>	<b><u>130</u></b>	<b><u>104</u></b>	<b><u>108</u></b>	<b><u>82</u></b>	<b><u>73</u></b>	<b><u>6 630</u></b>	<b><u>1 174</u></b>	<b><u>1 476</u></b>	<b><u>1 349</u></b>	<b><u>297</u></b>	<b><u>220</u></b>	<b><u>-20,8</u></b>	<b><u>-21,3</u></b>
Aguaje	2 319	2 048	1 156	1 455	1 284	1 086	1 096	1 087	19 728	2 189	2 300	1 951	1 577	3 484	50,2	9,4
Anona	48	8	1	0	0	0	0	0	269	4	8	49	39	20	-58,3	-53,8
Caimito	1	0	0	2	10	10	7	5	3 252	864	592	705	36	0	-100,0	-31,7
Cerezo	47	94	20	0	0	2	2	2	354	35	35	51	5	0	-100,0	-45,8
Chirimoya	24	10	7	0	0	0	0	0	195	28	27	15	2	2	-93,3	-59,0
Ciruela	10	8	4	1	0	0	0	1	430	150	101	51	1	0	-100,0	-27,2
Cocona	176	170	85	83	79	62	54	56	1 196	48	58	62	45	50	-71,6	-56,7
Col o repollo	14	16	29	19	6	31	12	6	204	26	25	20	0	12	-14,3	-2,4
Guayabo	67	28	7	2	12	16	4	2	403	45	53	81	4	7	-89,6	-42,8
Humarí	108	77	0	0	0	0	0	0	1 055	199	186	322	93	0	-100,0	-18,2
Lima	15	15	17	16	15	14	11	12	168	5	7	7	7	12	-17,2	-44,8
Maracuyá	3	5	5	7	2	2	1	1	46	9	14	9	6	4	17,6	85,8
Marañón	58	60	17	9	29	39	19	2	402	4	4	2	0	6	-89,7	-93,0
Pacae	16	0	0	0	30	25	20	0	14 835	3 013	4 759	4 274	905	3	-81,3	-12,2
Pepino	0	6	6	24	0	12	0	0	72	20	10	10	0	0	-	66,7
Pomarrosa	66	0	0	0	0	26	13	6	1 321	75	60	17	3	7	-89,4	-87,3
Rábano	0	0	0	0	0	10	0	0	10	0	0	0	0	0	-	-
Taperiba	142	169	257	114	8	5	0	0	1 021	49	40	6	7	91	-35,9	-58,8
Toronja	28	28	29	29	28	19	11	10	251	7	9	25	27	44	60,0	14,4
Zapote	0	0	0	0	0	0	0	0	3 190	671	1 065	691	0	0	-	-23,9

Fuente: Oficina de Información Agraria - San Martín

1/ Preliminar

2/ Valor Bruto de la Producción a precios de 1994

## Cuadro N° 05

## SAN MARTÍN: SIEMBRAS DE PRINCIPALES CULTIVOS P

(Hectáreas)

	2002-2003			CAMPAÑA 2002-2003	2003-2004										VAR. %	
	May.	Jun.	Jul.		Ago.	Set.	Oct.	Nov.	Dic.	Ene.	Feb.	Mar.	Abr.	May.	May.	Ago.-May.
<b>A. AGRÍCOLA</b>	<b>3 482</b>	<b>4 487</b>	<b>4 702</b>	<b>116 672</b>	<b>10 747</b>	<b>29 978</b>	<b>12 891</b>	<b>3 461</b>	<b>4 118</b>	<b>7 503</b>	<b>26 242</b>	<b>28 696</b>	<b>8 265</b>	<b>6 700</b>	<b>92,4</b>	<b>29,0</b>
Arroz Cáscara	2 333	2 785	3 340	42 276	4 788	8 064	3 686	2 372	3 110	4 181	6 296	11 774	4 459	3 534	51,5	44,6
Frijol G.S.	181	654	135	1 633	50	51	12	14	77	401	443	177	65	366	101,9	96,0
Frijol Chiclayo	139	191	113	1 520	94	108	117	104	109	95	140	167	139	143	2,9	-0,2
Plátano	172	139	119	2 275	179	178	227	186	141	138	175	140	153	157	-8,7	-17,0
Yuca	213	257	302	3 188	523	446	415	318	311	245	249	257	298	368	73,2	30,4
Limón Sutil	0	1	0	5	0	0	2	1	0	0	4	8	2	2	-	428,6
Naranja	6	3	2	43	3	1	13	7	11	9	11	13	10	16	166,7	147,4
Papaya	77	62	36	682	44	52	75	98	60	57	92	61	52	64	-16,9	12,0
Piña	34	0	4	160	13	5	11	11	12	3	12	10	0	2	-94,1	-49,2
Sacha papa	1	1	2	14	1	2	1	1	1	1	1	2	1	1	0,0	4,5
Palto	0	0	0	0	0	0	0	1	1	0	0	0	0	0	-	-
Cocotero	0	0	0	2	2	0	0	1	0	0	0	0	0	0	-	25,0
Tomate	23	19	22	243	38	27	26	23	22	21	23	27	31	29	24,7	31,5
Vid	1	0	1	25	0	0	0	0	0	3	2	3	0	1	0,0	-63,3
Maní	20	42	39	371	14	23	7	10	35	57	39	50	37	99	395,0	27,6
Caña Azúcar	11	16	37	243	9	13	28	19	19	37	53	48	18	41	290,5	50,0
Maíz Amarillo Duro	166	263	483	59 164	4 939	20 956	7 887	224	117	1 230	16 402	14 744	1 195	321	93,4	16,4
Palma Aceitera	0	0	0	370	0	0	320	0	0	0	0	0	0	0	-	-13,5
Cacao	65	33	32	393	29	31	43	50	63	58	43	89	92	104	60,5	82,1
Café	32	5	17	174	6	10	9	10	10	37	105	108	1 603	1 388	4237,5	2061,8
Soya	7	7	15	82	10	9	4	9	8	7	8	7	5	6	-14,3	21,7
Algodón	0	0	0	3 633	0	0	0	0	0	911	2 121	1 009	0	0	-	11,2
Tabaco	0	0	0	100	0	0	0	0	0	0	0	0	102	40	-	42,0
OTROS	2	11	7	80	5	3	9	5	13	13	23	4	4	19	850,0	58,5

Fuente: Oficina de Información Agraria - San Martín

1/ Preliminar



**Cuadro N° 06**

**SAN MARTÍN: SIEMBRAS DE OTROS CULTIVOS POR CAMPAÑA 1/**

**(Hectáreas)**

	2002-2003			CAMPAÑA 2002-2003	2003-2004										VAR. %	
	May.	Jun.	Jul.		Ago.	Set.	Oct.	Nov.	Dic.	Ene.	Feb.	Mar.	Abr.	May.	May.	Ago.-May.
<b>Total</b>	<b><u>2</u></b>	<b><u>11</u></b>	<b><u>7</u></b>	<b><u>80</u></b>	<b><u>5</u></b>	<b><u>3</u></b>	<b><u>9</u></b>	<b><u>5</u></b>	<b><u>13</u></b>	<b><u>13</u></b>	<b><u>23</u></b>	<b><u>4</u></b>	<b><u>4</u></b>	<b><u>19</u></b>	<b><u>850,0</u></b>	<b><u>58,5</u></b>
Cocona	0	0	0	0	0	0	0	1	0	4	3	0	0	6	-	-
Col o repollo	2	1	3	35	3	3	3	1	2	2	3	2	2	2	0,0	-24,6
Guayabo	0	0	0	0	0	0	0	1	3	0	4	0	0	0	-	-
Maracuyá	0	0	0	0	0	0	0	0	1	0	0	0	0	0	-	-
Marañón	0	10	0	15	0	0	0	0	0	0	0	0	0	0	-	-100,0
Pacae	0	0	0	16	0	0	4	1	7	4	11	2	0	10	-	143,8
Pepino	0	0	2	12	2	0	2	1	0	1	0	0	2	1	-	-10,0
Pomarrosa	0	0	0	0	0	0	0	0	0	2	2	0	0	0	-	-
Rábano	0	0	2	2	0	0	0	0	0	0	0	0	0	0	-	-

Fuente: Oficina de Información Agraria de San Martín

1/ Preliminar

**Cuadro N° 07**

**SAN MARTÍN: INDICADORES DEL SECTOR PESCA 2003-2004**

**(Toneladas métricas)**

	2003								TOTAL 2 003	2004					Var.% 2004/2003	
	May.	Jun.	Jul.	Ago.	Set.	Oct.	Nov.	Dic.		Ene.	Feb.	Mar.	Abr.	May.	May.	Ene. - May.
<b><u>TOTAL</u></b>	<b><u>238</u></b>	<b><u>207</u></b>	<b><u>211</u></b>	<b><u>211</u></b>	<b><u>236</u></b>	<b><u>201</u></b>	<b><u>184</u></b>	<b><u>168</u></b>	<b><u>2 274</u></b>	<b><u>180</u></b>	<b><u>177</u></b>	<b><u>190</u></b>	<b><u>171</u></b>	<b><u>184</u></b>	<b><u>-22,7</u></b>	<b><u>5,4</u></b>
<b><u>INGRESO OTROS DPTOS.</u></b>	<b><u>228</u></b>	<b><u>194</u></b>	<b><u>198</u></b>	<b><u>180</u></b>	<b><u>225</u></b>	<b><u>191</u></b>	<b><u>173</u></b>	<b><u>151</u></b>	<b><u>2 120</u></b>	<b><u>169</u></b>	<b><u>161</u></b>	<b><u>184</u></b>	<b><u>161</u></b>	<b><u>170</u></b>	<b><u>-25,4</u></b>	<b><u>4,6</u></b>
Fresco	94	78	99	99	110	94	95	66	993	78	66	76	87	85	-9,6	11,4
Salpreso	58	30	37	29	22	24	23	21	296	20	20	32	27	29	-50,0	16,4
Seco-Salado	76	86	62	52	82	73	55	64	820	71	75	76	47	56	-26,3	-6,1
<b><u>PRODUCCIÓN INTERNA</u></b>	<b><u>10</u></b>	<b><u>13</u></b>	<b><u>13</u></b>	<b><u>31</u></b>	<b><u>11</u></b>	<b><u>10</u></b>	<b><u>11</u></b>	<b><u>17</u></b>	<b><u>154</u></b>	<b><u>11</u></b>	<b><u>16</u></b>	<b><u>6</u></b>	<b><u>10</u></b>	<b><u>14</u></b>	<b><u>40,0</u></b>	<b><u>18,8</u></b>
Fresco	10	13	13	31	11	10	11	17	154	11	16	6	10	14	40,0	18,8

Fuente: Dirección Regional de Pesquería de San Martín

**Cuadro N° 08**

**SAN MARTÍN : PRODUCCIÓN DE MADERA ROLLIZA 2003-2004 1/**

**(Metros cúbicos)**

	2003								TOTAL 2 003	2004					Var.% 2004/2003	
	May.	Jun.	Jul.	Ago.	Set.	Oct.	Nov.	Dic.		Ene.	Feb.	Mar.	Abr.	May.	May.	Ene. - May.
<b>TOTAL</b>	<b>4 046</b>	<b>4 237</b>	<b>3 824</b>	<b>5 988</b>	<b>7 390</b>	<b>7 867</b>	<b>5 967</b>	<b>7 218</b>	<b>62 867</b>	<b>4 856</b>	<b>6 534</b>	<b>7 242</b>	<b>5 121</b>	<b>5 253</b>	<b>29,8</b>	<b>42,3</b>
Alfaro	79	77	52	92	39	159	149	14	866	0	18	16	48	25	-68,7	-62,3
Ana Caspi	0	0	2	0	0	0	0	0	2	0	0	0	0	0	-	-
Azúfre	0	0	0	0	0	0	13	0	13	0	0	5	0	0	-	-
Bolaina	37	7	0	40	48	0	64	78	378	0	48	0	0	0	-100,0	-66,1
Caoba	170	23	134	56	239	374	158	14	2 216	34	95	0	0	27	-84,3	-87,2
Capirona	0	19	8	0	9	0	0	14	58	34	30	9	0	13	-	1 080,0
Catahua	50	0	0	0	35	12	30	41	391	19	71	0	27	32	-36,5	-45,6
Cedro	145	73	56	33	109	95	0	94	1 083	158	182	32	0	0	-100,0	-40,2
Cedro huasca	415	149	391	239	129	0	382	320	2 943	482	535	610	134	126	-69,7	41,3
Copaiba	36	7	27	16	17	11	1 040	23	1 191	5	31	19	54	20	-43,7	156,8
Copal	0	102	0	0	0	0	0	0	102	0	0	0	0	0	-	-
Cumala	91	341	196	220	228	197	174	426	2 524	366	160	175	79	177	94,8	29,1
Estoraque	1 401	393	834	1 030	1 007	1 458	949	1 895	12 296	1 216	2 142	2 719	1 398	1 428	1,9	88,2
Huayruro	5	51	21	21	0	0	0	0	154	0	88	14	2	0	-100,0	69,9
Ishpingo	191	188	189	145	145	144	133	59	1 595	124	89	83	95	197	3,0	-0,4
Leche Caspi	0	0	0	0	0	0	0	0	23	0	16	0	0	0	-	-27,9
Manchinga	23	249	20	0	91	41	35	0	466	10	87	40	13	46	102,0	561,5
Marupa	7	1 400	4	23	0	7	0	9	1 464	65	15	23	15	0	-100,0	476,2
Mashonaste	31	0	0	0	0	0	0	0	31	0	0	7	2	0	-100,0	-71,6
Moena	352	168	209	412	385	474	527	440	4 400	281	445	287	521	541	53,4	16,3
Papelilo Caspi	40	13	3	110	74	0	0	0	481	20	26	9	0	72	80,0	-54,5
Pashaco	2	0	0	42	0	4	19	30	97	90	86	51	49	32	1 664,8	16 968,7
Pumaquiro	0	0	0	0	0	0	0	0	68	41	0	9	0	0	-	-27,5
Quina Quina	0	0	0	0	33	0	0	0	260	0	0	7	0	0	-	-96,9
Quinilla	0	0	45	0	57	93	0	182	565	89	0	83	233	59	-	145,8
Rifari	0	7	19	0	0	0	0	0	26	0	4	0	0	0	-	-
Sapote	0	0	0	104	0	24	61	0	234	38	0	0	14	58	-	145,8
Tornillo	907	794	1 285	2 894	4 013	3 678	1 755	2 500	23 860	1 030	1 669	2 159	1 924	1 890	108,4	24,9
Otros	64	175	329	511	733	1 095	477	1 080	5 080	754	696	885	514	510	700,8	393,6

Fuente: Oficina Regional de Recursos Naturales de San Martín

1/ Preliminar

## Cuadro N° 09

## SAN MARTÍN : PRODUCCIÓN DE MADERA ASERRADA 2003-2004 1/

(Metros cúbicos)

	2003								TOTAL 2 003	2004					Var.% 2004/2003	
	May.	Jun.	Jul.	Ago.	Set.	Oct.	Nov.	Dic.		Ene.	Feb.	Mar.	Abr.	May.	May.	Ene. - May.
<b>TOTAL</b>	<b>2 270</b>	<b>1 555</b>	<b>2 038</b>	<b>3 535</b>	<b>4 015</b>	<b>4 028</b>	<b>2 984</b>	<b>4 154</b>	<b>33 617</b>	<b>2 522</b>	<b>3 502</b>	<b>3 927</b>	<b>2 647</b>	<b>2 705</b>	<b>19,1</b>	<b>35,3</b>
Alfaro	45	41	27	53	20	83	77	15	469	13	15	8	25	13	-71,1	-50,9
Ana Caspi	0	0	1	0	0	0	0	0	1	0	0	0	0	0	-	-
Azúfre	0	0	0	0	0	0	6	0	7	0	0	2	0	0	-	44,1
Bolaina	19	0	0	18	21	0	33	21	148	0	25	0	0	0	-100,0	-55,3
Caoba	88	12	65	29	124	194	82	26	1 363	18	49	0	0	14	-84,4	-90,3
Capirona	0	11	4	0	5	0	0	8	41	14	15	5	0	0	-	153,2
Catahua	26	0	0	0	35	5	15	21	218	10	40	0	14	11	-59,1	-46,7
Cedro	75	30	31	18	56	50	0	68	618	0	4	17	0	0	-100,0	-94,4
Cedro huasca	214	175	205	131	67	251	222	173	1 956	198	254	270	69	55	-74,3	15,5
Copaiba	19	4	10	11	9	5	18	19	96	2	16	10	28	11	-43,7	225,7
Cumala	47	176	102	127	126	103	174	222	1 415	195	87	91	41	92	94,6	31,2
Estoraque	821	346	501	504	593	772	465	1 305	6 841	692	1 181	1 581	795	763	-7,1	112,8
Huayruro	3	24	11	11	0	0	0	0	78	0	45	7	2	0	-100,0	71,3
Ishpingo	150	123	98	74	75	74	40	40	909	50	45	56	42	94	-37,4	-25,3
Leche Caspi	0	0	0	0	0	0	0	0	217	0	9	0	0	0	-	-95,7
Manchinga	12	2	10	0	47	21	8	0	104	5	45	18	0	12	1,9	423,0
Marupa	4	1	2	15	0	4	0	5	37	26	14	12	8	0	-100,0	457,7
Mashonaste	16	0	0	0	0	0	0	0	16	0	0	4	1	0	-100,0	-71,6
Moena	187	88	109	215	235	254	287	238	2 355	147	214	153	261	286	53,2	14,1
Papelillo Caspi	21	7	1	57	38	0	0	0	215	10	17	5	0	38	80,1	-37,6
Pashaco	1	0	0	22	0	2	19	16	59	46	52	26	26	17	1 668,5	17 769,1
Pumaquiro	0	0	0	0	0	0	0	0	35	21	0	4	0	0	-	-27,5
Quina Quina	0	0	0	0	17	0	0	0	109	0	0	4	0	0	-	-96,0
Quinilla	0	0	24	0	29	48	0	33	189	43	0	14	0	1	-	6,9
Rifari	0	4	10	0	0	0	0	0	14	0	2	0	0	0	-	-
Riñón de Huangana	0	0	0	0	0	0	0	0	7	0	0	0	0	0	-	-100,0
Tornillo	490	414	659	1 432	2 145	1 988	1 115	1 448	13 250	547	936	1 238	1 075	1 007	105,7	18,7
Sapote	0	0	0	54	0	12	61	0	128	20	0	0	7	30	-	-
Otros	33	95	168	766	373	163	363	497	2 723	463	435	402	253	262	695,8	508,7

Fuente: Oficina Regional de Recursos Naturales de San Martín

1/ Preliminar

**Cuadro N° 10**

**SAN MARTÍN: INDICADORES DE LA PRODUCCIÓN INDUSTRIAL 2003-2004**

Rama Industrial	Unidad Medida	2003								TOTAL 2003	2004					Var.% 2004/2003	
		May.	Jun.	Jul.	Ago.	Set.	Oct.	Nov.	Dic.		Ene.	Feb.	Mar.	Abr.	May.	May.	Ene.-May.
Manteca de palma	t.m	1 501	1 308	1 387	1 575	1 587	1 238	903	1 508	16 120	1 432	1 516	1 972	1 715	1 617	7,7	24,8
Aceites de palma	t.m	1 381	1 377	1 692	1 601	1 918	1 038	1 201	1 709	16 801	1 883	1 976	1 996	1 770	1 605	16,2	47,3
Jabones	t.m	155	152	166	204	178	157	125	211	1 870	157	91	268	160	144	-7,1	21,1
Conservas de palmito	t.m	0	0	0	0	0	0	0	0	27	0	0	0	0	0	-	-100,0
Cemento	t.m	7 573	7 725	8 735	11 270	14 381	10 517	9 224	8 572	112 859	10 940	12 905	#####	9 674	9 824	29,7	28,1
Madera aserrada	m <sup>3</sup>	2 270	1 555	2 038	3 031	4 015	4 194	2 984	4 154	33 278	2 522	3 502	3 927	2 647	2 696	18,8	35,3
Parquet	m <sup>3</sup>	45	0	0	0	86	43	0	58	513	72	0	47	134	68	51,1	-1,5

Fuente: Encuesta a empresas industriales - INRENA.

**Cuadro N° 11**

**SAN MARTÍN : ARRIBOS Y PERNOCTACIONES A LOS ESTABLECIMIENTOS DE HOSPEDAJE DE SAN MARTÍN**

**(Número de turistas)**

	2003								TOTAL 2003	2004					Var.% 2004/2003	
	May.	Jun.	Jul.	Ago.	Set.	Oct.	Nov.	Dic.		Ene.	Feb.	Mar.	Abr.	May.	May.	Ene. - May.
<b><u>ARRIBOS</u></b>	<b><u>10 699</u></b>	<b><u>11 334</u></b>	<b><u>14 092</u></b>	<b><u>15 722</u></b>	<b><u>13 473</u></b>	<b><u>14 960</u></b>	<b><u>14 060</u></b>	<b><u>12 512</u></b>	<b><u>150 870</u></b>	<b><u>13 761</u></b>	<b><u>14 855</u></b>	<b><u>14 549</u></b>	<b><u>15 300</u></b>	<b><u>14 803</u></b>	<b><u>38,4</u></b>	<b><u>33,9</u></b>
Nacionales	10 611	11 154	13 640	15 328	13 267	14 726	13 771	12 277	147 847	13 541	14 502	14 265	15 027	14 527	36,9	33,9
Extranjeros	88	180	452	394	206	234	289	235	3 023	220	353	284	273	276	213,6	36,1
<b><u>PERNOCTACIONES</u></b>	<b><u>16 112</u></b>	<b><u>17 985</u></b>	<b><u>20 869</u></b>	<b><u>23 548</u></b>	<b><u>19 387</u></b>	<b><u>23 322</u></b>	<b><u>20 298</u></b>	<b><u>18 878</u></b>	<b><u>228 389</u></b>	<b><u>20 505</u></b>	<b><u>21 316</u></b>	<b><u>21 354</u></b>	<b><u>23 027</u></b>	<b><u>21 288</u></b>	<b><u>32,1</u></b>	<b><u>27,8</u></b>
Nacionales	15 552	17 563	19 896	22 480	18 929	22 619	19 503	18 279	220 194	20 025	20 500	20 641	22 419	20 692	33,1	28,9
Extranjeros	560	422	973	1 068	458	703	795	599	8 195	480	816	713	608	596	6,4	1,1

Fuente: Dirección Regional de Turismo de San Martín

**Cuadro N° 12**

**SAN MARTÍN: RECAUDACIÓN TRIBUTARIA 2003-2004**

**( Miles de nuevos soles)**

	2003								TOTAL 2003	2004					Var.% 2004/2003	
	May.	Jun.	Jul.	Ago.	Set.	Oct.	Nov.	Dic.		Ene.	Feb	Mar.	Abr.	May.	May.	Ene.-May.
<b><u>TOTAL RECAUDACIÓN</u></b>	<b><u>3 050</u></b>	<b><u>2 596</u></b>	<b><u>2 841</u></b>	<b><u>2 746</u></b>	<b><u>2 616</u></b>	<b><u>2 958</u></b>	<b><u>3 045</u></b>	<b><u>2 948</u></b>	<b><u>35 347</u></b>	<b><u>3 038</u></b>	<b><u>3 100</u></b>	<b><u>3 476</u></b>	<b><u>4 730</u></b>	<b><u>3 896</u></b>	<b><u>27,7</u></b>	<b><u>16,9</u></b>
<b><u>Ingresos Tributarios</u></b>	<b><u>2 978</u></b>	<b><u>2 542</u></b>	<b><u>2 788</u></b>	<b><u>2 700</u></b>	<b><u>2 573</u></b>	<b><u>2 908</u></b>	<b><u>2 988</u></b>	<b><u>2 901</u></b>	<b><u>34 710</u></b>	<b><u>3 007</u></b>	<b><u>3 037</u></b>	<b><u>3 430</u></b>	<b><u>4 703</u></b>	<b><u>3 854</u></b>	<b><u>29,4</u></b>	<b><u>17,8</u></b>
Imp. a la Renta	1 740	1 497	1 677	1 755	1 567	1 728	1 649	1 637	21 083	2 030	1 768	2 055	3 076	2 086	19,9	15,1
Imp. a las importaciones	23	12	9	11	12	7	10	1	116	1	14	1	0	1	-95,7	-68,5
<u>Imp. General a las Ventas</u>	<u>845</u>	<u>704</u>	<u>469</u>	<u>608</u>	<u>691</u>	<u>804</u>	<u>1 004</u>	<u>843</u>	<u>8 900</u>	<u>688</u>	<u>858</u>	<u>986</u>	<u>1 119</u>	<u>1 369</u>	<u>62,0</u>	<u>32,9</u>
-Interno	830	703	442	607	663	804	989	843	8 788	688	846	986	1 119	1 368	64,8	34,0
-Importaciones	13	1	24	1	25	0	13	0	100	0	11	0	0	1	-92,3	-66,7
-Promoción Municipal	2	0	3	0	3	0	2	0	12	0	1	0	0	0	-100,0	-75,0
Imp. Select. al Consumo	0	0	0	0	0	0	0	0	0	0	0	0	0	0	-	-
Otros ingresos tributarios	370	329	633	326	303	369	325	420	4 611	288	397	388	508	398	7,6	3,8
<b><u>Ingresos No Tributarios</u></b>	<b><u>72</u></b>	<b><u>54</u></b>	<b><u>53</u></b>	<b><u>46</u></b>	<b><u>43</u></b>	<b><u>50</u></b>	<b><u>57</u></b>	<b><u>47</u></b>	<b><u>637</u></b>	<b><u>31</u></b>	<b><u>63</u></b>	<b><u>46</u></b>	<b><u>27</u></b>	<b><u>42</u></b>	<b><u>-41,7</u></b>	<b><u>-27,2</u></b>

Fuente: SUNAT- Aduanas

**Cuadro N° 13**

**SAN MARTÍN: SALDO DE DEPÓSITOS DEL SISTEMA FINANCIERO POR ENTIDAD 2003-2004**

( Miles de nuevos soles)

	2003								2004					Var %	
	May.	Jun.	Jul.	Ago.	Set.	Oct.	Nov.	Dic	Ene.	Feb.	Mar.	Abr.	May.	Mes	Anual
<b><u>TOTAL SISTEMA FINANCIERO</u></b>	<b><u>140 388</u></b>	<b><u>139 058</u></b>	<b><u>146 118</u></b>	<b><u>142 452</u></b>	<b><u>141 826</u></b>	<b><u>144 187</u></b>	<b><u>145 785</u></b>	<b><u>158 030</u></b>	<b><u>155 634</u></b>	<b><u>153 507</u></b>	<b><u>148 061</u></b>	<b><u>143 729</u></b>	<b><u>142 318</u></b>	<b><u>-1,0</u></b>	<b><u>1,4</u></b>
<b><u>A. EMPR. BANCARIAS</u></b>	<b><u>97 163</u></b>	<b><u>94 358</u></b>	<b><u>98 205</u></b>	<b><u>93 198</u></b>	<b><u>91 051</u></b>	<b><u>91 913</u></b>	<b><u>91 100</u></b>	<b><u>100 618</u></b>	<b><u>97 662</u></b>	<b><u>94 541</u></b>	<b><u>90 796</u></b>	<b><u>86 710</u></b>	<b><u>84 008</u></b>	<b><u>-3,1</u></b>	<b><u>-13,5</u></b>
Continental	48 916	47 038	48 106	44 832	44 040	44 701	45 196	49 817	49 189	47 450	45 392	40 947	39 510	-3,5	-19,2
Crédito*	34 980	34 313	36 650	33 534	32 104	33 733	31 912	35 396	33 671	31 806	30 559	30 157	29 036	-3,7	-17,0
Interbank	12 698	12 456	12 685	14 097	14 175	12 814	13 132	14 804	14 179	14 684	14 218	14 941	14 826	-0,8	16,8
Trabajo	569	552	764	734	733	665	859	600	622	601	626	666	635	-4,6	11,7
<b><u>B. EMPR. NO BANCARIAS</u></b>	<b><u>43 225</u></b>	<b><u>44 700</u></b>	<b><u>47 913</u></b>	<b><u>49 254</u></b>	<b><u>50 775</u></b>	<b><u>52 275</u></b>	<b><u>54 685</u></b>	<b><u>57 412</u></b>	<b><u>57 971</u></b>	<b><u>58 966</u></b>	<b><u>57 265</u></b>	<b><u>57 019</u></b>	<b><u>58 310</u></b>	<b><u>2,3</u></b>	<b><u>34,9</u></b>
C.R.A.C. San Martín	37 100	38 429	41 077	42 183	42 852	43 885	46 201	47 570	49 315	50 256	47 949	47 497	47 911	0,9	29,1
C.M.A.C. Paita	4 673	4 666	5 003	5 112	5 548	5 939	5 719	6 678	5 767	6 083	6 818	7 113	7 586	6,6	62,3
C.M.A.C. Piura	1 445	1 600	1 822	1 951	2 368	2 443	2 759	3 152	2 884	2 618	2 498	2 408	2 813	16,8	94,7
Financiera Solución	7	5	11	8	7	8	6	12	6	8	0	0	0	-	-100,0

Fuente: Instituciones Financieras

\* Preliminar



**Cuadro N° 14**

**SAN MARTÍN: SALDO DE DEPÓSITOS DEL SISTEMA FINANCIERO SEGÚN MODALIDAD 2003-2004**

( Miles de nuevos soles)

	2003								2004					Var %	
	May.	Jun.	Jul.	Ago.	Set.	Oct.	Nov.	Dic	Ene.	Feb.	Mar.	Abr.	May.	Mes	Anual
<b><u>TOTAL DEPÓSITOS</u></b>	<b><u>140 388</u></b>	<b><u>139 058</u></b>	<b><u>146 118</u></b>	<b><u>142 452</u></b>	<b><u>141 826</u></b>	<b><u>144 187</u></b>	<b><u>145 785</u></b>	<b><u>158 030</u></b>	<b><u>155 634</u></b>	<b><u>153 507</u></b>	<b><u>148 061</u></b>	<b><u>143 729</u></b>	<b><u>142 318</u></b>	<b><u>-1,0</u></b>	<b><u>1,4</u></b>
<b><u>A. DEPÓSITOS A LA VISTA</u></b>	<b><u>29 362</u></b>	<b><u>29 035</u></b>	<b><u>31 502</u></b>	<b><u>30 167</u></b>	<b><u>27 715</u></b>	<b><u>30 043</u></b>	<b><u>30 063</u></b>	<b><u>35 761</u></b>	<b><u>34 602</u></b>	<b><u>38 070</u></b>	<b><u>34 073</u></b>	<b><u>34 384</u></b>	<b><u>33 082</u></b>	<b><u>-3,8</u></b>	<b><u>12,7</u></b>
Empresas Bancarias	29 214	28 839	31 275	30 035	27 572	29 886	29 892	35 630	34 521	37 430	33 947	34 228	32 871	-4,0	12,5
Empresas No Bancarias	148	196	227	132	143	157	170	131	81	640	125	155	211	36,1	42,4
<b><u>B. DEPÓSITOS DE AHORRO</u></b>	<b><u>42 868</u></b>	<b><u>42 840</u></b>	<b><u>45 460</u></b>	<b><u>43 296</u></b>	<b><u>43 536</u></b>	<b><u>42 835</u></b>	<b><u>42 962</u></b>	<b><u>46 784</u></b>	<b><u>48 473</u></b>	<b><u>47 407</u></b>	<b><u>46 425</u></b>	<b><u>43 937</u></b>	<b><u>44 955</u></b>	<b><u>2,3</u></b>	<b><u>4,9</u></b>
Empresas Bancarias	32 417	31 825	33 779	30 577	30 911	29 660	28 950	32 537	31 944	30 550	30 269	28 553	28 857	1,1	-11,0
Empresas No Bancarias	10 450	11 016	11 681	12 719	12 625	13 175	14 013	14 247	16 529	16 857	16 157	15 384	16 098	4,6	54,0
<b><u>C. DEPÓSITOS A PLAZO</u></b>	<b><u>68 158</u></b>	<b><u>67 182</u></b>	<b><u>69 157</u></b>	<b><u>68 988</u></b>	<b><u>70 576</u></b>	<b><u>71 309</u></b>	<b><u>72 759</u></b>	<b><u>75 485</u></b>	<b><u>72 558</u></b>	<b><u>68 030</u></b>	<b><u>67 563</u></b>	<b><u>65 409</u></b>	<b><u>64 281</u></b>	<b><u>-1,7</u></b>	<b><u>-5,7</u></b>
Empresas Bancarias	35 532	33 694	33 152	32 585	32 569	32 367	32 257	32 451	31 197	26 562	26 579	23 929	22 280	-6,9	-37,3
Empresas No Bancarias	32 626	33 489	36 005	36 403	38 007	38 943	40 502	43 034	41 361	41 468	40 983	41 480	42 001	1,3	28,7

Fuente: Instituciones Financieras

## Cuadro N° 15

## SAN MARTÍN: SALDO DE DEPÓSITOS DEL SISTEMA FINANCIERO SEGÚN MONEDA 2003-2004

( Miles de nuevos soles)

	2003								2004					Var %	
	May.	Jun.	Jul.	Ago.	Set.	Oct.	Nov.	Dic.	Ene.	Feb.	Mar.	Abr.	May.	Mes	Annual
<b><u>TOTAL DEPÓSITOS</u></b>	<b><u>140 388</u></b>	<b><u>139 058</u></b>	<b><u>146 118</u></b>	<b><u>142 452</u></b>	<b><u>141 826</u></b>	<b><u>144 187</u></b>	<b><u>145 785</u></b>	<b><u>158 030</u></b>	<b><u>155 634</u></b>	<b><u>153 507</u></b>	<b><u>148 061</u></b>	<b><u>143 729</u></b>	<b><u>142 318</u></b>	<b><u>-1,0</u></b>	<b><u>1,4</u></b>
<b><u>A. MONEDA NACIONAL</u></b>	<b><u>67 770</u></b>	<b><u>67 786</u></b>	<b><u>74 063</u></b>	<b><u>70 707</u></b>	<b><u>72 738</u></b>	<b><u>74 490</u></b>	<b><u>77 185</u></b>	<b><u>86 174</u></b>	<b><u>85 698</u></b>	<b><u>89 897</u></b>	<b><u>82 935</u></b>	<b><u>82 678</u></b>	<b><u>83 911</u></b>	<b><u>1,5</u></b>	<b><u>23,8</u></b>
Depósitos Vista	23 304	22 811	25 013	23 333	21 938	23 351	23 321	26 414	27 959	31 449	26 675	26 629	27 705	4,0	18,9
Depósitos de Ahorro	22 693	22 637	25 065	22 993	23 892	23 635	24 898	28 556	27 904	27 960	26 281	25 229	25 531	1,2	12,5
Depósitos a Plazo	21 773	22 338	23 985	24 382	26 908	27 503	28 965	31 203	29 835	30 489	29 978	30 820	30 675	-0,5	40,9
<b><u>B. MONEDA EXTRANJERA</u></b>	<b><u>72 618</u></b>	<b><u>71 272</u></b>	<b><u>72 055</u></b>	<b><u>71 744</u></b>	<b><u>69 089</u></b>	<b><u>69 697</u></b>	<b><u>68 600</u></b>	<b><u>71 856</u></b>	<b><u>69 936</u></b>	<b><u>63 610</u></b>	<b><u>65 126</u></b>	<b><u>61 051</u></b>	<b><u>58 407</u></b>	<b><u>-4,3</u></b>	<b><u>-19,6</u></b>
Depósitos Vista	6 058	6 224	6 488	6 834	5 777	6 692	6 741	9 347	6 644	6 622	7 397	7 754	5 378	-30,7	-11,2
Depósitos de Ahorro	20 174	20 204	20 396	20 303	19 644	19 200	18 064	18 227	20 569	19 447	20 144	18 708	19 424	3,8	-3,7
Depósitos a Plazo	46 385	44 844	45 171	44 607	43 668	43 806	43 794	44 282	42 724	37 541	37 585	34 589	33 605	-2,8	-27,6

Fuente: Instituciones Financieras

**Cuadro N° 16**

**SAN MARTÍN: SALDO DE COLOCACIONES DEL SISTEMA FINANCIERO DE 2003-2004**

( Miles de nuevos soles)

	2003								2004					Var %	
	May.	Jun.	Jul.	Ago.	Set.	Oct.	Nov.	Dic.	Ene.	Feb.	Mar.	Abr.	May.	Mes	Annual
<b><u>TOTAL SISTEMA FINANCIERO</u></b>	<b><u>195 052</u></b>	<b><u>194 665</u></b>	<b><u>193 349</u></b>	<b><u>194 837</u></b>	<b><u>195 163</u></b>	<b><u>197 681</u></b>	<b><u>198 528</u></b>	<b><u>201 431</u></b>	<b><u>202 036</u></b>	<b><u>200 421</u></b>	<b><u>201 213</u></b>	<b><u>205 235</u></b>	<b><u>205 400</u></b>	<b><u>0,1</u></b>	<b><u>5,3</u></b>
<b><u>A. EMPRESAS BANCARIAS</u></b>	<b><u>118 655</u></b>	<b><u>117 433</u></b>	<b><u>116 813</u></b>	<b><u>116 131</u></b>	<b><u>113 850</u></b>	<b><u>114 527</u></b>	<b><u>112 452</u></b>	<b><u>113 322</u></b>	<b><u>112 072</u></b>	<b><u>109 244</u></b>	<b><u>120 680</u></b>	<b><u>123 016</u></b>	<b><u>122 919</u></b>	<b><u>-0,1</u></b>	<b><u>3,6</u></b>
Continental	59 963	60 339	60 647	61 175	60 989	61 785	61 620	62 319	61 738	59 073	59 871	61 080	61 115	0,1	1,9
Crédito*	8 355	7 235	7 574	6 946	6 073	5 997	4 371	4 175	4 161	4 583	15 086	15 782	15 032	-4,8	79,9
Interbank	35 895	35 865	34 116	33 227	32 017	31 928	31 361	31 994	31 375	31 147	30 828	31 233	31 595	1,2	-12,0
Banco del Trabajo	14 442	13 994	14 476	14 782	14 771	14 819	15 101	14 834	14 797	14 441	14 895	14 922	15 176	1,7	5,1
<b><u>B. EMPRESAS NO BANCARIAS</u></b>	<b><u>76 397</u></b>	<b><u>77 232</u></b>	<b><u>76 536</u></b>	<b><u>78 706</u></b>	<b><u>81 313</u></b>	<b><u>83 154</u></b>	<b><u>86 076</u></b>	<b><u>88 109</u></b>	<b><u>89 964</u></b>	<b><u>91 177</u></b>	<b><u>80 533</u></b>	<b><u>82 219</u></b>	<b><u>82 482</u></b>	<b><u>0,3</u></b>	<b><u>8,0</u></b>
C.R.A.C. San Martín	42 441	42 448	42 377	43 422	43 972	44 636	45 251	46 152	46 199	47 760	45 831	46 992	46 916	-0,2	10,5
C.M.A.C. Paita	12 970	12 888	11 744	11 940	12 232	12 878	13 298	13 283	13 793	12 878	13 340	13 359	13 726	2,8	5,8
C.M.A.C. Piura	12 439	12 933	13 395	14 216	15 715	16 062	17 366	18 309	19 546	20 069	21 362	21 869	21 839	-0,1	75,6
Financiera Solución	8 547	8 963	9 020	9 128	9 395	9 577	10 161	10 365	10 426	10 470	0	0	0	-	-100,0
<b><u>TOTAL SISTEMA FINANCIERO</u></b>	<b><u>195 052</u></b>	<b><u>194 665</u></b>	<b><u>193 349</u></b>	<b><u>194 837</u></b>	<b><u>195 163</u></b>	<b><u>197 681</u></b>	<b><u>198 528</u></b>	<b><u>201 431</u></b>	<b><u>202 036</u></b>	<b><u>200 421</u></b>	<b><u>201 213</u></b>	<b><u>205 235</u></b>	<b><u>205 400</u></b>	<b><u>0,1</u></b>	<b><u>5,3</u></b>
Moneda Nacional	139 532	138 839	136 414	136 134	136 625	138 348	139 387	139 733	139 033	140 514	139 118	144 062	143 071	-0,7	2,5
Moneda Extranjera	55 520	55 827	56 935	58 703	58 538	59 333	59 141	61 699	63 003	59 907	62 095	61 173	62 330	1,9	12,3

Fuente: Instituciones Financieras

\* Preliminar

**Cuadro N° 17**

**SAN MARTÍN : RATIO DE CARTERA PESADA DEL SISTEMA FINANCIERO DE 2003-2004**

	2003								2 004				
	May.	Jun.	Jul.	Ago.	Set.	Oct.	Nov.	Dic	Ene.	Feb	Mar.	Abr.	May.
<b><u>Sistema Financiero</u></b>	<b><u>9,1</u></b>	<b><u>9,2</u></b>	<b><u>8,7</u></b>	<b><u>8,9</u></b>	<b><u>8,2</u></b>	<b><u>8,3</u></b>	<b><u>8,4</u></b>	<b><u>8,0</u></b>	<b><u>8,4</u></b>	<b><u>7,7</u></b>	<b><u>7,4</u></b>	<b><u>7,8</u></b>	<b><u>8,0</u></b>
<b><u>Empresas Bancarias</u></b>	<b><u>8,3</u></b>	<b><u>8,3</u></b>	<b><u>8,3</u></b>	<b><u>7,7</u></b>	<b><u>6,7</u></b>	<b><u>7,0</u></b>	<b><u>7,1</u></b>	<b><u>7,6</u></b>	<b><u>8,1</u></b>	<b><u>7,4</u></b>	<b><u>6,9</u></b>	<b><u>6,7</u></b>	<b><u>7,3</u></b>
Continental	7,1	7,1	6,8	6,6	6,6	6,2	6,1	5,9	6,1	5,3	5,4	5,2	4,9
Crédito*	15,6	17,6	16,7	17,7	17,3	17,5	23,9	25,2	29,9	24,2	9,3	9,0	8,9
Interbank	11,5	11,6	12,1	10,7	7,7	9,4	9,6	11,6	11,9	12,0	11,7	11,5	14,2
Trabajo	1,1	0,2	1,0	1,0	0,9	0,9	0,8	0,8	0,6	0,8	0,7	0,7	0,7
<b><u>Empresas no Bancarias</u></b>	<b><u>10,3</u></b>	<b><u>10,5</u></b>	<b><u>9,2</u></b>	<b><u>10,6</u></b>	<b><u>10,2</u></b>	<b><u>10,0</u></b>	<b><u>10,0</u></b>	<b><u>8,5</u></b>	<b><u>8,7</u></b>	<b><u>8,1</u></b>	<b><u>8,2</u></b>	<b><u>9,3</u></b>	<b><u>9,1</u></b>
C.R.A.C. San Martín	13,9	14,3	10,9	14,5	14,1	13,6	13,6	11,4	11,5	12,2	9,7	11,3	10,9
C.M.A.C. Paita	7,0	6,9	7,5	7,5	7,1	7,2	8,6	6,5	7,7	6,5	6,1	7,3	7,1
C.M.A.C. Piura	7,2	7,6	7,9	7,0	6,8	7,1	6,3	6,2	6,2	2,2	6,0	6,3	6,3
Financiera Solución	2,1	1,7	2,2	1,7	2,0	1,9	2,3	2,2	2,2	3,0	-	-	-

Fuente: Instituciones Financieras

\* Preliminar