

PRESENTACIÓN

En febrero, la **inflación** en Pucallpa fue 1,1 por ciento, con lo cual la acumulada llegó a 1,5 por ciento; en tanto la anual se ubicó en -0,13 por ciento. La variación mensual se atribuyó a mayores precios de azúcar, leguminosas, pescados, hortalizas y legumbres, frutas, grasas y aceites comestibles y combustibles para el hogar.

El **tipo de cambio** promedio venta del periodo fue S/. 3,484 por dólar, lo que implicó una depreciación mensual de 0,5 por ciento, sin embargo, se mantuvo a la par respecto a febrero del 2003.

La actividad productiva regional se caracterizó por el desempeño positivo del **VBP agropecuaria**, que creció 7,7 por ciento respecto a febrero 2003, por el mayor valor de la producción agrícola y pecuaria. El crecimiento agrícola obedeció a la mayor producción de plátano, yuca, caña de azúcar y palma aceitera; mientras el pecuario se explicó por la mayor producción de carne y leche. El VBP acumulado mostró un aumento de 6,1 por ciento, por el mejor desempeño agrícola, que permitió compensar la disminución en el subsector pecuario.

En el sector **pescas**, el desembarque de pescado para consumo humano aumentó 31,8 por ciento respecto a febrero 2003; lo mismo el acumulado creció 35,4 por ciento, tanto en estado fresco como seco salado.

En el sector **hidrocarburos**, la producción mensual de **petróleo** disminuyó 7,3 por ciento, al extraerse menor volumen de los lotes 31-B y 31-D, como del 31-C. De igual manera, minoró el volumen de producción de **gas natural** en 31,9 por ciento. Ambos recursos disminuyeron su nivel de producción acumulada (-3,2 y -0,9 por ciento, respectivamente).

La **manufactura** logró recuperarse respecto a febrero 2003, por mayor desenvolvimiento de las principales industrias, vinculado a la reactivación del consumo. Los rubros con mayor crecimiento relativo fueron láminas galvanizadas, triplay y aserrado de madera, así como parquet, cerveza, petróleo y bebidas gaseosas. El acumulado a febrero muestra tendencia positiva en todos los rubros, con excepción de bebidas gaseosas.

En comercio exterior, la aduana local no registró **exportaciones**, tampoco **importaciones** mensuales, por lo que el importe acumulado a febrero se mantiene en US\$ 134 y US\$ 39 mil, respectivamente. Cabe señalar que las exportaciones de productos forestales procedentes de Pucallpa se embarcan por puertos de la costa.

En el sector **turismo**, las cifras reportadas más que duplican las de febrero 2003, debido a la diferencia de unidades informantes, lo que no las hace comparables, por ello estas cifras deben tomarse como provisionales. En el 2003, los arribos y las pernoctaciones, habían mostrado un desempeño negativo referente al año anterior.

La **recaudación** de tributos creció 16,1 por ciento relativo a febrero 2003, debido a la implementación de medidas tributarias y mayores ingresos declarados, lo que influyó en la mayor captación de tributos internos: IGV, impuesto a la renta e ISC. La recaudación acumulada a febrero creció 15,3 por ciento.

El saldo de **colocaciones** del sistema financiero de Ucayali ascendió S/. 101,6 millones, nivel real mayor en 0,9 por ciento, respecto a febrero 2003, por expansión del crédito en ambas monedas. La cartera pesada sumó S/. 8,2 millones (8,1 por ciento de las colocaciones brutas). El saldo de **depósitos** totalizó S/. 158,5 millones y experimentó una disminución real de 7,7 por ciento, debido a que en febrero 2003 se registraron altos niveles de depósitos de ahorro y plazo en nuevos soles.

La **tasa de interés** preferencial en soles permaneció en 3,3 por ciento, pero se incrementó a 1,8 por ciento en dólares. La tasa de sobregiros en moneda nacional permaneció en 70,5 por ciento y disminuyó en moneda extranjera de 23,8 a 26,7 por ciento. La TAMN volvió a subir, esta vez a 24,1 por ciento, mientras la TAMEX bajó a 9,2 por ciento. La TIPMN retomó su tendencia decreciente, bajando a 2,4 por ciento; mientras la TIPMEX permaneció en 1,0 por ciento.

En cuanto a las finanzas del **Gobierno Regional** de Ucayali, los ingresos totalizaron S/. 16,7 millones, habiendo crecido 9,2 por ciento frente a febrero 2003, por mayores recursos asignados por el MEF y mayores transferencias. El gasto (S/. 15,3 millones), creció 21,4 por ciento, al aumentar tanto el rubro corriente (15,7 por ciento) cuanto el de capital (140,4 por ciento). Los ingresos acumulados a febrero sumaron S/. 54,9 millones y registraron un incremento de 42,4 por ciento, por su parte, el gasto acumulado aumentó 8,4 por ciento. La ejecución del programa de inversiones sumó S/. 1,3 millones, habiendo aumentado 138,9 por ciento.

I. INFLACIÓN Y TIPO DE CAMBIO

1. Inflación

En febrero la inflación de la ciudad de Pucallpa fue 1,1 por ciento, con lo cual la acumulada llegó a 1,5 por ciento; en tanto la anual se ubicó en -0,13 por ciento. La variación mensual se explicó por los mayores precios del azúcar (10,3 por ciento), leguminosas y derivados (7,8 por ciento), pescados y mariscos (7,6 por ciento), hortalizas y legumbres frescas (3,5 por ciento), frutas (2,3 por ciento), grasas y aceites comestibles (2,2 por ciento) y combustibles para el hogar (1,1 por ciento). Contrarrestados con los menores precios de tubérculos y raíces (-1,6 por ciento); así como, carnes y preparados de carnes (-0,2 por ciento).

La inflación acumulada a febrero (1,5 por ciento) fue determinada por el incremento de precios de pescados y mariscos (14 por ciento), leguminosas y derivados (8 por ciento), frutas (3,8 por ciento), azúcar (12 por ciento), muebles y accesorios fijos (3,7 por ciento), combustibles y lubricantes para vehículos (3 por ciento). Efecto que fue amortiguado principalmente por los menores precios de tubérculos y raíces (-8 por ciento).

PUCALLPA: TASA DE INFLACIÓN MENSUAL Y ACUMULADA
(Variación porcentual)

Grandes grupos de consumo	Feb. 2003	Feb. 2004	Inflación acumulada	Inflación anual
Índice General	0,56	1,10	1,50	-0,13
Alimentos y bebidas	0,75	1,75	2,30	-1,17
Vestido y calzado	0,00	0,20	0,42	1,78
Alquiler vivienda, combustible y electricidad	1,12	0,59	1,16	1,33
Muebles, enseres y mantenimiento de vivienda	-0,06	0,10	0,59	1,06
Cuidados, conservación de la salud	0,00	0,03	0,35	2,16
Transportes y comunicaciones	0,20	0,32	0,13	0,53
Esparcimiento, diversión y servicios culturales	0,02	-0,23	-0,23	1,14
Otros bienes y servicios	-0,03	-0,01	0,02	2,01

Fuente: Oficina Departamental de Estadística e Informática de Ucayali.

2. Tipo de cambio

El tipo de cambio venta promedio del periodo se incrementó de S/. 3,468 a S/. 3,484 por dólar, luego de la caída recurrente por 4 meses consecutivos, lo que significó una depreciación mensual de 0,5 por ciento, aunque permaneció estable respecto a febrero 2003. Por su parte, el tipo de cambio real bilateral y multilateral registraron apreciaciones mensuales de 0,4 y 0,9 por ciento, respectivamente.

TIPO DE CAMBIO BANCARIO

	Tipo de cambio promedio 1/				Índice tipo de cambio real Var. % mensual	
	Compra	Venta	Var. % mensual	Var. % anualizada	Bilateral 2/	Multilateral 3/
2003	3,478	3,479				
Febrero	3,483	3,485	-0,3	0,2	0,0	-0,4
Marzo	3,478	3,480	-0,1	0,7	-0,6	-0,3
Abril	3,464	3,465	-0,4	0,7	-0,6	0,9
Mayo	3,480	3,482	0,5	0,9	0,3	3,2
Junio	3,478	3,480	-0,1	-0,1	0,5	0,8
Julio	3,471	3,472	-0,2	-1,8	0,0	-0,6
Agosto	3,480	3,481	0,3	-2,5	0,6	-0,6
Setiembre	3,480	3,482	0,0	-3,8	-0,2	0,8
Octubre	3,478	3,479	-0,1	-3,8	-0,2	2,0
Noviembre	3,477	3,478	0,0	-3,0	-0,5	-0,1
Diciembre	3,471	3,472	-0,2	-1,2	-0,8	0,9
2004						
Enero	3,467	3,468	-0,1	-0,8	-0,2	1,2
Febrero	3,483	3,484	0,5	0,0	-0,4	-0,9

1/ Corresponde al Tipo de Cambio Bancario promedio mensual del Sistema Bancario.

2/ Considera el índice de precios de los Estados Unidos de América. Mide el grado de depreciación real (base 1994 =100)

3/ Considera los índices de nuestros 20 principales socios comerciales. Mide el grado de depreciación real (base 1994 =100).

II. PRODUCCIÓN SECTORIAL

1. Producción agropecuaria

El clima se caracterizó por presentar días soleados y escasa precipitación pluvial, factor que tendría un ligero impacto en las cosechas, no así en las siembras, debido a la estacionalidad, ya que febrero es la época de menores siembras, en Ucayali. La tendencia observada en el comportamiento de la producción agropecuaria mensual fue muy similar a la del año anterior, pero ligeramente por debajo. El río Ucayali continuó incrementando su caudal.

El VBP agropecuaria de Ucayali creció 7,7 por ciento respecto a febrero 2003, al haberse incrementado tanto el producto agrícola (8,9 por ciento) como pecuario (1,3 por ciento). El subsector agrícola aportó el 87 por ciento del producto agropecuario y su desempeño positivo se sustentó en la mayor producción de plátano (0,1 por ciento), yuca (98 por ciento), caña de azúcar (5 por ciento) y palma aceitera (2,7 por ciento). Este mes disminuyó la producción de arroz y maíz amarillo duro 26 y 20 por ciento, respectivamente; ambos por menor superficie cosechada. Por otro lado, el subsector pecuario mostró un comportamiento positivo al aumentar la producción de carne (11 por ciento), principalmente aves y vacuno. También aumentó la producción de leche (78 por ciento).

En cuanto al valor de la producción acumulado a febrero, se pudo constatar un incremento de 6,1 por ciento frente al período comparable del 2003, derivado del incremento del producto agrícola (7,2 por ciento) y la disminución del pecuario (-1,3 por ciento). Se registraron incrementos en la producción de plátano (6 por ciento), yuca (68 por ciento), caña de azúcar (1,1 por ciento) y palma aceitera (26 por ciento); no así en arroz (-16 por ciento) y maíz amarillo duro (-22 por ciento). En el subsector pecuario, aumentó la producción de carne (7 por ciento) y leche (84 por ciento), pero disminuyó el volumen de producción de huevos (-26 por ciento).

En febrero se sembraron 592 Has. lo que representa una disminución de 46,1 por ciento respecto al avance de siembras registrado el mismo mes del año anterior, al instalarse menor superficie de plátano, palma aceitera, cacao, café, naranja y papaya, entre otros cultivos permanentes. Este mes no se reportaron siembras de maíz amarillo, al igual que durante febrero 2003; sin embargo, las siembras de arroz aumentaron de 4 a 15 hectáreas (275 por ciento), asimismo aumentaron yuca (8,2 por ciento) y caña de azúcar (40 por ciento), entre los cultivos de importancia regional.

Al séptimo mes de la campaña 2003-2004 (agosto a febrero), se habían instalado 22 501 Has, superficie menor en 7,1 por ciento respecto a su similar anterior. El comportamiento negativo se explicó por menores siembras de arroz (-18 por ciento), plátano (-44 por ciento), yuca (-4,5 por ciento), maíz amarillo duro (-24 por ciento) y palma aceitera (-26 por ciento).

UCAYALI: VALOR BRUTO DE LA PRODUCCION

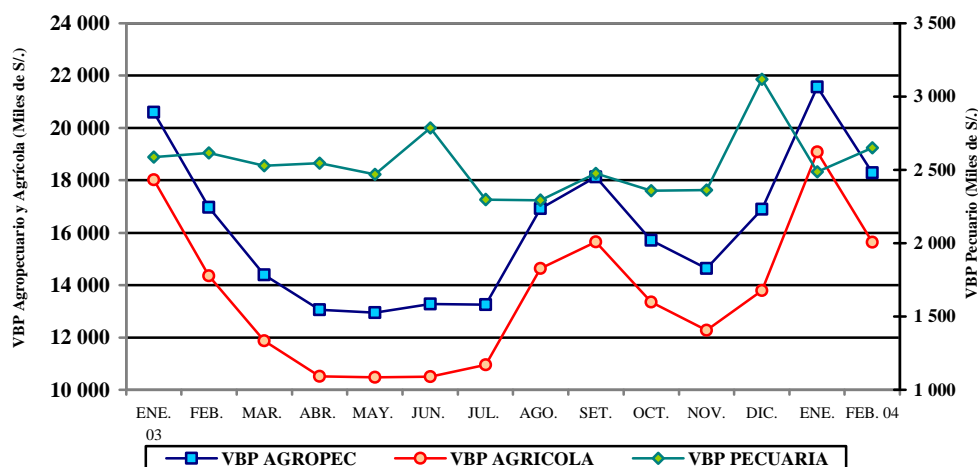

UCAYALI: PRODUCCIÓN AGRÍCOLA Y SIEMBRAS DE PRINCIPALES CULTIVOS

Rubros	PRODUCCIÓN (TM)				SIEMBRAS (HA)			
	Feb. 2003	Feb. 2004	Ene.-feb. 2003	Ene.-feb. 2004	Feb. 2003	Feb. 2004	Ago.-feb. 2002-2003	Ago.-feb. 2003-2004
Total	43 467	47 413	97 203	105 167	1 099	592	24 215	22 501
Arroz cáscara	4 010	2 966	8 362	7 057	4	15	6 404	5 278
Frijol grano seco	100	2	222	2	0	0	206	0
Frijol chichlayo	22	0	83	0	0	0	128	0
Plátano	17 475	17 486	36 775	39 019	140	96	1 349	757
Yuca	5 778	11 459	13 292	22 352	255	276	3 497	3 338
Limón	626	579	1 371	1 380	10	12	36	63
Naranja	749	794	2 062	1 427	13	10	41	51
Papaya	954	1 024	1 832	2 100	28	19	261	216
Mandarina	284	240	418	355	5	4	25	28
Piña	48	61	654	708	10	11	95	209
Mango	0	0	505	346	1	2	2	6
Tomate	23	0	50	13	0	0	16	6
Sandía	0	0	0	0	0	0	9	0
Cocotero	282	344	734	840	7	4	34	22
Maní	26	113	50	186	0	0	53	149
Caña de azúcar	2 251	2 365	5 000	5 056	10	14	150	172
Maíz amarillo	4 452	3 561	11 783	9 189	0	0	8 056	6 143
Palma aceitera	1 744	1 790	2 894	3 661	60	0	254	187
Cacao	29	35	55	63	7	6	66	42
Café	0	0	9	8	6	3	61	22
Aguaje	839	920	2 560	2 682	9	6	81	56
Camu camu	26	6	57	30	0	0	28	1
Pijuayo fruto	1 119	1 169	2 408	2 554	1	0	29	23
Pijuayo palmito	15	0	76	76	0	0	54	13
Otros	2 614	2 501	5 952	6 065	534	115	3 282	5 722

Fuente: Oficina de Información Agraria Ucayali.

UCAYALI: PRODUCCIÓN PECUARIA
(Toneladas)

Rubros	Feb. 2003	Feb. 2004	Ene.-feb. 2003	Ene.-feb. 2004
TOTAL	1 041	1 091	2 071	2 146
Carne	541	601	1075	1151
Leche	116	206	233	428
Huevos	384	284	763	567

Fuente: Oficina de Información Agraria.

2. Producción pesquera

El desembarque mensual de pescado para consumo humano directo totalizó 812 t., volumen mayor en 31,8 por ciento al registrado en febrero 2003, al crecer considerablemente el ingreso de pescado seco-salado (48,3 por ciento), así como también fresco (3,9 por ciento), favorecidos por el menor caudal de los ríos amazónicos.

El volumen extraído los 2 primeros meses fue de 1 668 t., mayor en 35,4 por ciento referente al acumulado del año anterior, también por mayor abastecimiento de pescado seco-salado (55,9 por ciento) y fresco (3,5 por ciento).

UCAYALI: PRODUCCIÓN PESQUERA
(Toneladas)

Rubros	Feb. 2003	Feb. 2004	Ene.-feb. 2003	Ene.-feb. 2004
Total	616	812	1 233	1 669
Fresco	229	238	483	500
Seco - salado	387	574	750	1 169

Fuente: Dirección Regional de Pesquería.

3. Producción de hidrocarburos

La producción mensual de petróleo crudo ascendió a 122 334 barriles, lo que representó una retracción de 7,3 por ciento respecto a febrero 2003, debido a la menor extracción de los lotes 31-B y 31-D (-25,6 por ciento) y 31-C (-5,1 por ciento). De igual forma, La producción acumulada bajó 3,2 por ciento respecto a similar periodo del 2003, ante la menor productividad de los lotes 31-B y 31-D (-16,7 por ciento) y 31-C (-1,9 por ciento), por agotamiento natural.

En cuanto a la producción de gas natural, se obtuvo 433,9 millones de pies cúbicos, habiendo disminuido 31,9 por ciento respecto a febrero del 2003, debido a la menor generación de energía termoeléctrica. Cabe señalar que la empresa productora operó con una sola turbina de las 2 que tiene. La producción acumulada a febrero sumó 1 033,1 millones de pies cúbicos, nivel menor en 0,9 por ciento respecto al período comparable del año anterior. La producción de petróleo crudo representó el 5,0 por ciento del total nacional, y la de gas natural, el 43,9 por ciento.

UCAYALI: PRODUCCIÓN DE HIDROCARBUROS

Rubros	Feb. 2003	Feb. 2004	Ene.-feb. 2003	Ene.-feb. 2004
Petróleo crudo 1/	131 947	122 334	263 057	254 648
Lotes 31-B y 31-D	13 852	10 305	22 993	19 150
Lote 31-C	118 095	112 029	240 064	235 498
Gas natural 2/	637 210	433 936	1 042 000	1 033 135
Lote 31-C	637 210	433 936	1 042 000	1 033 135

Fuente: Perúpetro S.A.

1/. Barriles; 2/ Miles de pies cúbicos.

UCAYALI: PRODUCCIÓN DE PETRÓLEO CRUDO

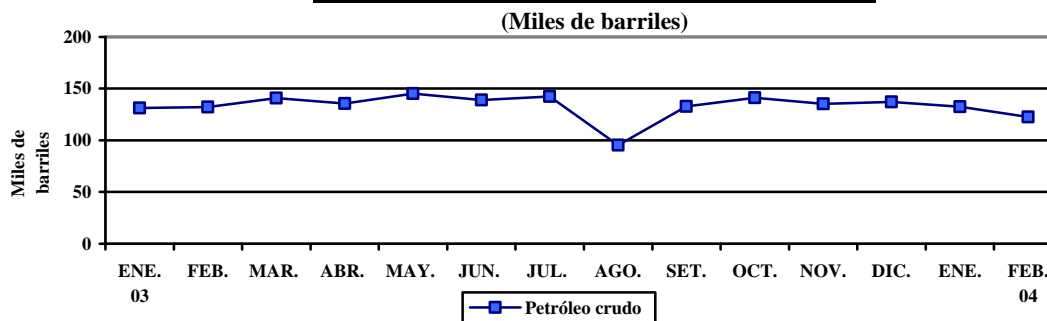

UCAYALI: PRODUCCIÓN DE GAS NATURAL

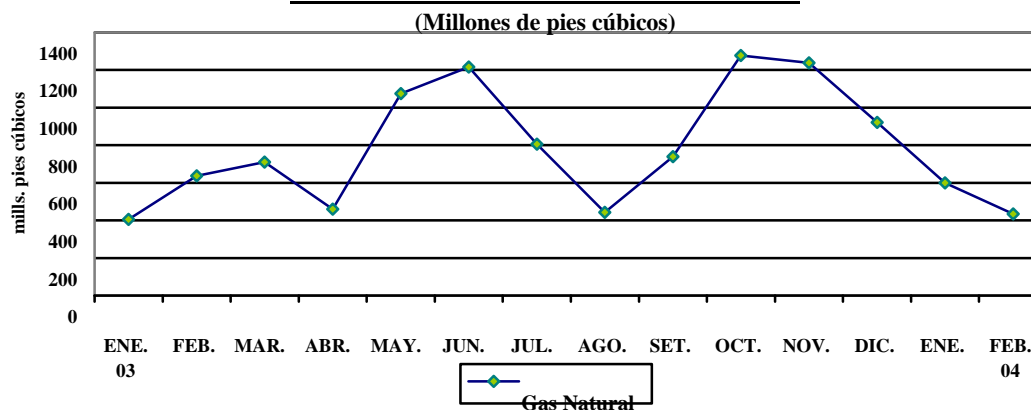

4. Producción manufacturera

La industria de Ucayali logró un importante repunte respecto a febrero 2003, activado por una ligera recuperación del consumo interno. Ello ha permitido un mejor desenvolvimiento, al utilizar mayor capacidad de planta, como sucedió en la industria de cerveza y de láminas galvanizadas. Comportamiento contrario se observó en las embotelladoras de gaseosas que operan a una capacidad menor al 40 por ciento. La producción de láminas galvanizadas registró un fuerte repunte (329 por ciento), por el efecto combinado de reposición de existencias y mayor consumo; igualmente, en el rubro cerveza se produjo 23 por ciento más, ante la mayor demanda, tal como lo expresa el aumento de ventas (22,7 por ciento). La refinación de petróleo crudo y fabricación de bebidas gaseosas se expandieron moderadamente (3,1 y 2,9 por ciento, respectivamente), la primera por mayor número de días de operación de la planta, además del mayor consumo de solvente No.1 y gasolina natural, por parte del mercado de Lima. En tanto, la recuperación de bebidas gaseosas se explicó por reactivación del servicio de maquila. La transformación forestal repuntó considerablemente en los rubros de triplay (317 por ciento) y aserrado de madera (103 por ciento), y, en menor grado, la producción de parquet (34 por ciento); todos por mayor disponibilidad de materia prima y aumento de la demanda externa.

La producción acumulada a febrero mostró un considerable repunte relativo en laminas galvanizadas, triplay, parquet, aserrado de madera y cerveza. El rubro refinados de petróleo creció en forma leve (2,8 por ciento) y sólo la industria de bebidas gaseosas observó un desempeño negativo (-10,7 por ciento). Cabe señalar que las perspectivas de ventas de la industria cervecera son muy favorables, lo cual es un buen indicador de crecimiento de la demanda.

PUCALLPA: PRODUCCIÓN DE CERVEZA

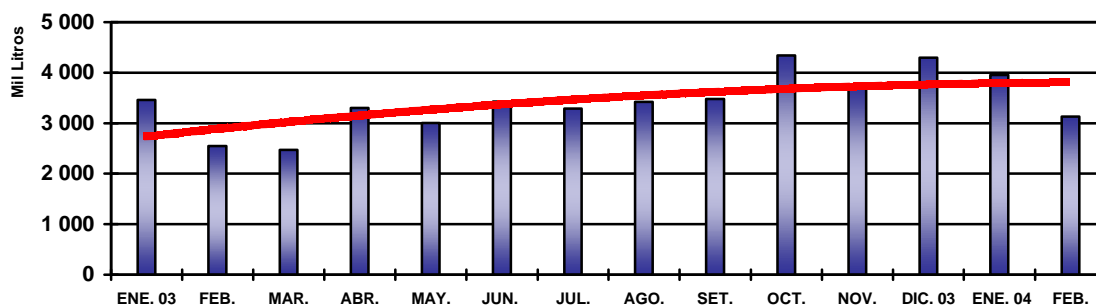

PUCALLPA: PRODUCCIÓN DE COMBUSTIBLES

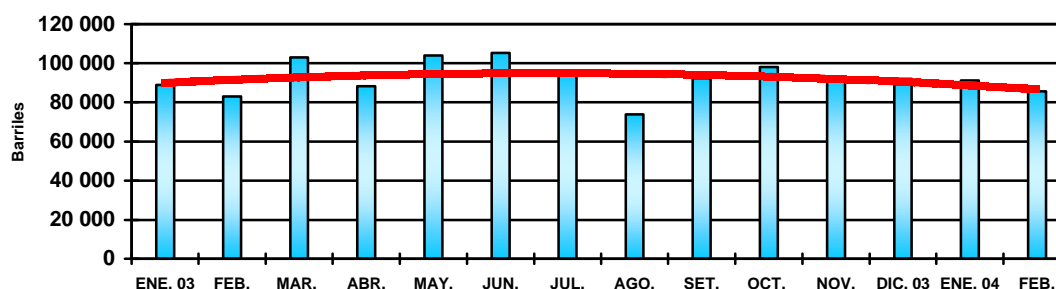

PUCALLPA: PRODUCCIÓN DE BEBIDAS GASIFICADAS



UCAYALI: INDICADORES DE LA PRODUCCIÓN INDUSTRIAL

Líneas de producción	Feb. 2003	Feb. 2004	Ene.-feb. 2003	Ene.-feb. 2004
Cerveza (miles de litros)	2 547	3 132	6 008	7 088
Gaseosas (miles de litros)	1 332	1 370	2 857	2 551
Madera aserrada (m3)	6 888	14 017	19 310	26 379
Triplay (m3)	904	3 769	2 339	6 896
Parquet (m3)	271	404	574	770
Láminas galvanizadas (unid.)	51 443	220 861	51 443	355 841
Refinados (barriles)	82 949	85 490	171 758	176 640

Fuente: Encuesta a Empresas Seleccionadas, DRIU e INRENA.

5. Turismo

De acuerdo a las cifras reportadas por la Dirección de turismo de Ucayali, el número de arribos y pernoctaciones a establecimientos de hospedaje muestra un significativo aumento respecto a febrero 2003 (102,8 y 82,6 por ciento, respectivamente). Este incremento no es tendencia, existe un efecto estadístico, ya que no es comparable con la cifra reportada el 2003, debido a las mayores unidades informantes, por lo que debe tomársela como provisional.

Igualmente, el flujo acumulado de turistas (13 525) muestra un crecimiento de 112 por ciento, como las 23 965 pernoctaciones que representan un aumento de 92 por ciento, debido al mencionado efecto estadístico.

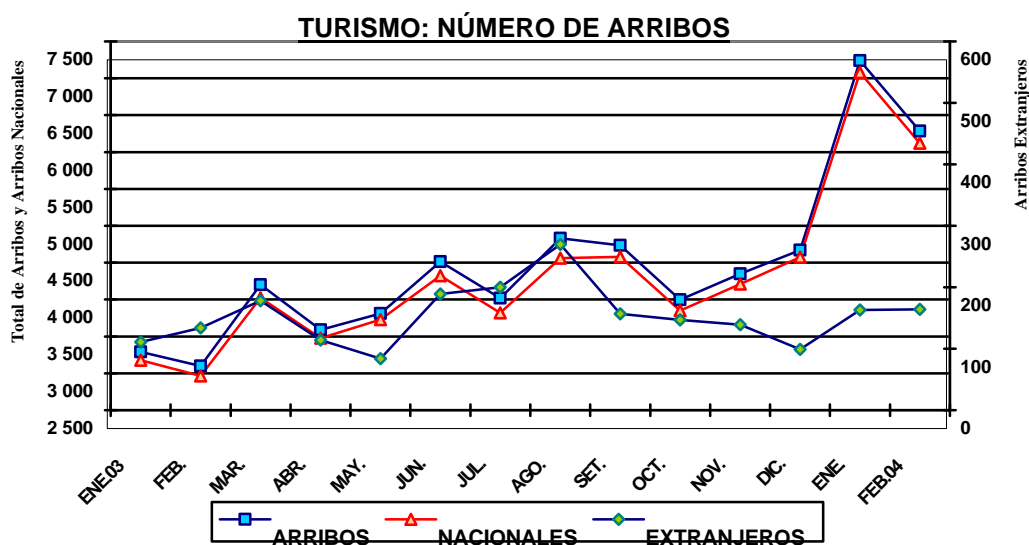

UCAYALI: ARRIBOS Y PERNOCTACIONES

Rubros	Feb. 2003	Feb. 2004	Ene.-feb. 2003	Ene.-feb. 2004
Arribos	3 098	6 284	6 388	13 525
Nacionales	2 964	6 120	6 143	13 198
Extranjeros	134	164	245	327
Pernoctaciones	6 389	11 667	12 504	23 965
Nacionales	5 991	11 272	11 843	23 083
Extranjeros	398	395	661	882

Fuente: DRITINCI – Ucayali.

III. SECTOR EXTERNO

1. Comercio exterior por la aduana de Pucallpa.

En febrero, la aduana local no registró **exportaciones** ni tampoco **importaciones**, con lo cual sus valores acumulados a febrero se mantienen estables en US\$ 134 y US\$ 39 mil, respectivamente. Cabe indicar que las exportaciones de productos forestales se realizan por los puertos y aduanas de la costa.

ADUANA DE PUCALLPA: EXPORTACIONES E IMPORTACIONES (Miles de US dólares)

	Feb. 2003	Feb. 2004	Ene.-feb. 2003	Ene.-feb. 2004
Exportaciones	0	0	0	134
- Maquinaria y equipo	0	0	0	134
Importaciones	0	0	0	39
- Bienes de consumo	0	0	0	0
- Insumos	0	0	0	0
- Bienes de capital	0	0	0	39

Fuente: BCR - Oficina Principal Lima.

IV. SECTOR FISCAL

1. Recaudación tributaria

En la región Ucayali, la recaudación mensual de impuestos para el Tesoro Público, sin incluir contribuciones sociales, totalizó S/. 8,6 millones, mayor en 16,1 por ciento (S/. 1,2 millones) respecto a la registrada en febrero 2003. La captación de tributos internos también creció 16,1 por ciento, por las medidas tributarias implementadas por Sunat; en tanto la correspondiente a tributos externos se incrementó 50 por ciento, pero su contribución es poco significativa. La mayor parte de tributos internos incrementó su rendimiento, con excepción de Otros Ingresos Tributarios cuya recaudación disminuyó 36,3 por ciento.

El análisis por tributo refiere que la recaudación del impuesto a la renta (S/. 3,3 millones) creció 26,5 por ciento, por los mayores ingresos declarados, que dieron lugar a una mayor captación por pagos a cuenta de tercera categoría (33,0 por ciento) y régimen de amazonía (13,5 por ciento); en tanto, las retenciones de quinta categoría cayeron 2,7 por ciento. Los ingresos del IGV total (S/. 0,9 millones) aumentaron 42,6 por ciento, lo que se atribuye exclusivamente a la mayor recaudación del IGV interno (42,7 por ciento), debido al incremento de su tasa, al pasar de 18 a 19 por ciento a partir del 1 de agosto 2003. La recaudación del ISC (S/. 4,0 millones) creció 11,0 por ciento, por mayor rendimiento del impuesto aplicado a la cerveza (12,7 por ciento), puesto que el correspondiente a bebidas gaseosas cayó 59,8 por ciento. Por el contrario, el declive de otros ingresos tributarios se atribuyó al menor rendimiento de los diferentes regímenes de fraccionamiento tributario, RUS e IES, con excepción del efecto neto del nuevo RUS.

UCAYALI: RECAUDACIÓN TRIBUTARIA DEL GOBIERNO CENTRAL (Miles de S/.)

Principales tributos	Feb. 2003	Feb. 2004	Ene.-feb. 2003	Ene.-feb. 2004
Total	7 370	8 558	18 612	21 465
Impuesto a la renta	2 579	3 263	6 804	7 612
Impuesto General a las Ventas	627	894	1 374	3 801
- Interno	625	892	1 298	3 766
- Importaciones	2	2	67	31
- Promoción Municipal	0	0	9	4
Impuesto Selectivo al Consumo	3 645	4 046	9 439	9 296
Impuestos a la importación	4	7	46	32
Otros ingresos tributarios	474	302	863	632
Ingresos no tributarios	41	46	86	92

Fuente: SUNAT- Aduanas – Oficina Zonal Pucallpa.

La recaudación tributaria acumulada a febrero (S/. 21,5 millones), creció 15,3 por ciento respecto al primer bimestre del 2003, debido al mayor rendimiento del impuesto a la renta (11,9 por ciento) e IGV interno (190,1 por ciento). Contrarrestados con la caída del ISC (-1,5 por ciento) y de otros ingresos tributarios (-26,8 por ciento). Los ingresos no tributarios crecieron 7,0 por ciento.

UCAYALI: RECAUDACIÓN TRIBUTARIA GOBIERNO CENTRAL

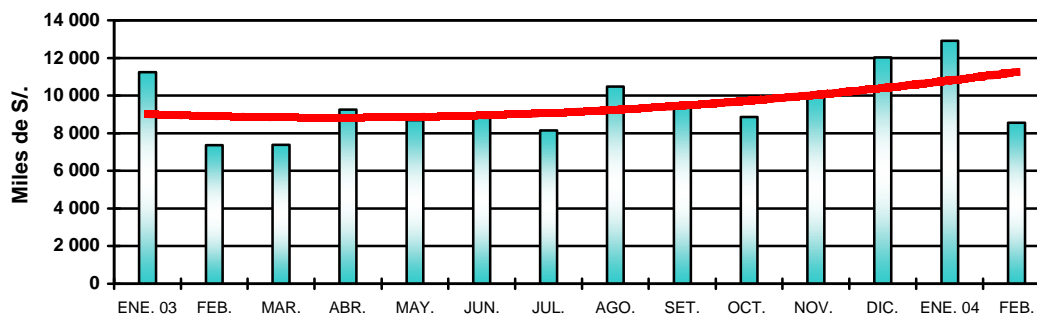

V. CRÉDITO Y LIQUIDEZ

El desempeño mensual del crédito y la liquidez del sistema financiero de Ucayali fue positivo. Las colocaciones aumentaron 2,1 por ciento respecto a enero, al registrarse mayores saldos tanto en soles como en dólares. De igual manera, aumentaron los depósitos (0,3 por ciento), al crecer en las modalidades vista y ahorro en moneda nacional, pese a contraerse los depósitos a plazo en esta moneda, además de todos los depósitos en dólares.

DEPOSITOS Y COLOCACIONES DEL SISTEMA FINANCIERO DE SAN MARTÍN

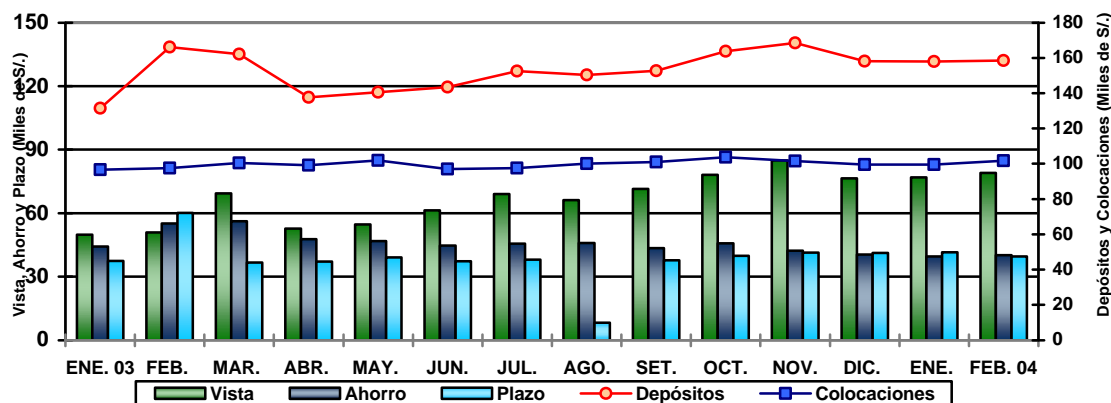

1. Colocaciones

Las colocaciones registraron un saldo de S/. 101,6 millones y un incremento nominal de 4,3 por ciento, respecto a

febrero 2003, lo cual equivalió a un crecimiento real anual de 0,9 por ciento, propiciado por mayores colocaciones en moneda nacional y extranjera, cuyos incrementos netos fueron de 0,8 y 0,9 por ciento, respectivamente.

El 83,3 por ciento del total de colocaciones fue intermediado por las empresas bancarias, sin embargo el nivel real de lo colocado por estas instituciones disminuyó 4,5 por ciento respecto a febrero 2003, al contraerse los saldos de los bancos Crédito e Interbank. Por el contrario, las entidades no bancarias aumentaron sus colocaciones reales 40,3 por ciento, lo cual les permitió elevar su participación relativa de 12,0 a 16,7 por ciento.

Al 29 de febrero, la cartera pesada fue de S/. 8,2 millones, lo cual equivalió a 8,1 por ciento del total de colocaciones brutas (sin deducir provisiones). El 22,5 por ciento de la misma estuvo constituida por créditos vencidos y el 77,5 por ciento por créditos en cobranza judicial. La morosidad promedio de los créditos en dólares continúa siendo mayor (16,9 por ciento) respecto a la registrada en nuevos soles (3,5 por ciento).

UCAYALI: COLOCACIONES DEL SISTEMA FINANCIERO

(Saldos en miles de S/.)

	Feb. 2003	Ene. 2004	Feb. 2004	Var. real anual %
Total sistema financiero	97 427	99 498	101 570	0,9
Moneda nacional	63 775	65 279	66 454	0,8
Moneda extranjera	33 652	34 219	35 116	0,9
Sistema bancario	85 724	82 855	84 646	-4,5
Banco Continental	26 279	28 833	29 274	7,7
Banco de Crédito	18 081	12 722	13 591	-27,3
Banco Internacional	24 153	23 353	23 659	-5,3
Banco del Trabajo	17 211	17 947	18 122	1,8
Sistema no bancario	11 703	16 643	16 924	40,3
CMAC Maynas	4 948	7 678	8 021	56,7
Financiera Solución	6 755	8 965	8 903	28,3

Fuente: Entidades financieras.

2. Depósitos

Al finalizar febrero 2004, se registró un saldo de depósitos de S/. 158,5 millones, menor en S/. 7,6 millones (-4,6 por ciento) respecto al registrado el mismo mes del 2003, lo que en términos reales significó una reducción de 7,7 por ciento, explicado por la contracción de la liquidez tanto en nuevos soles (-11,7 por ciento) como en dólares (-2,3 por ciento). En Ucayali, el porcentaje de dolarización de los depósitos se ha incrementado de 42,3 a 44,8 por ciento, en el lapso de un año. La participación de la liquidez en moneda nacional ha disminuido de 57,7 a 55,2 por ciento.

En el sistema financiero de Ucayali, la mayor expansión relativa se dio en los depósitos a la vista en nuevos soles (62,8 por ciento) y en dólares (11,2 por ciento). Contrariamente, la liquidez en las modalidades de ahorro y plazo disminuyó en ambas monedas. Respecto a febrero del 2003, la mayor disminución real se dio en los depósitos a plazo en dólares (-77,4 por ciento), así como de ahorro en nuevos soles (-46,3 por ciento); los primeros conforman el 4,0 por ciento de la liquidez y los últimos el 10,8 por ciento.

El sistema bancario disminuyó sus captaciones en 9,3 por ciento, en tanto que las empresas no bancarias las incrementaron 105,5 por ciento, particularmente la Caja Municipal de Maynas que incrementó su saldo 106,1 por ciento. El sistema bancario concentró el 96,9 por ciento de la liquidez total.

UCAYALI: DEPÓSITOS Y OBLIGACIONES DEL SISTEMA FINANCIERO

(Saldos en miles de S/.)

	Feb. 2003	Ene. 2004	Feb. 2004	Var. % Anual Real
Total sistema financiero	166 144	158 067	158 549	-7,7
Moneda nacional	95 891	83 772	87 582	-11,7
Moneda extranjera	70 253	74 295	70 967	-2,3

Depósitos a la vista	50 870	76 882	78 872	49,9
Depósitos de ahorro	55 114	39 611	40 206	-29,5
Depósitos a plazo	60 160	41 573	39 471	-36,6
Sistema bancario	163 868	153 424	153 709	-9,3
Banco Continental	96 719	69 889	68 500	-31,5
Banco de Crédito	56 261	68 711	69 840	22,0
Banco Internacional	9 621	14 085	14 591	46,6
Banco del Trabajo	1 267	684	691	-47,3
Banco de la Nación	-	55	87	-
Sistema no bancario	2 277	4 643	4 840	105,5
CMAC Maynas	2 268	4 638	4 834	106,1
Financiera Solución	9	5	5	-46,3

Fuente: Instituciones financieras.

3. Tasas de interés

La tasa de interés preferencial corporativa en moneda nacional del mes permaneció estable en 3,3 por ciento, mientras la de moneda extranjera creció ligeramente de 1,7 a 1,8 por ciento. La tasa promedio de sobregiros en soles permaneció en 70,5 por ciento, mientras que en dólares disminuyó de 26,8 a 26,7 por ciento. La tasa activa en moneda nacional (TAMN) volvió a subir de 23,7 a 24,1 por ciento, superando el nivel mensual de los 2 años anteriores; mientras la TAMEX bajó de 9,4 a 9,2 por ciento. La tasa pasiva en moneda nacional (TIPMN) retomó su tendencia decreciente, al bajar de 2,5 a 2,4 por ciento; en tanto que la de moneda extranjera (TIPMEX) permaneció estable en 1,0 por ciento, por sexto mes consecutivo.

TASAS DE INTERES ACTIVAS Y PASIVAS PROMEDIO (Efectivas anuales %)

Año	MONEDA NACIONAL					MONEDA EXTRANJERA				
	Sobregiro	Dcto. 1/	Preferencial 2/	TAMN	TIPMN	Sobregiro	Dcto. 3/	Preferencial 4/	TAMEX	TIPMEX
2001	82,5	20,4	11,2	25,0	7,5	21,9	11,4	5,2	12,1	3,5
2002	72,3	14,7	4,8	20,8	3,5	21,5	8,3	2,7	10,0	1,6
2003	62,7	14,2	4,1	21,0	3,1	22,1	7,9	2,0	9,7	1,1
Feb.	61,5	14,9	4,7	20,0	3,5	20,2	8,9	2,3	10,6	1,2
Mar.	60,4	14,3	4,7	20,3	3,4	20,3	8,8	2,2	10,4	1,2
Abr.	60,4	13,9	4,6	20,0	3,3	20,3	9,0	2,1	10,5	1,2
May.	61,5	13,6	4,6	19,8	3,3	24,4	8,6	2,2	10,1	1,2
Jun.	72,2	14,0	4,6	20,7	3,3	23,6	7,9	2,0	9,6	1,2
Jul.	50,6	14,3	4,1	21,1	3,1	21,5	7,4	1,8	9,3	1,1
Ago.	55,6	14,4	3,7	21,6	3,0	21,3	6,9	1,8	9,0	1,1
Set.	66,8	14,3	3,5	22,0	2,9	23,5	6,9	1,7	8,9	1,0
Oct.	66,1	13,9	3,5	21,9	2,8	23,4	7,0	1,7	9,0	1,0
Nov.	66,3	14,0	3,4	22,3	2,7	23,6	7,0	1,7	9,0	1,0
Dic.	66,9	14,0	3,3	22,3	2,5	23,7	7,2	1,7	9,3	1,0
2004										
Ene.	70,5	14,5	3,3	23,7	2,5	26,8	7,3	1,7	9,4	1,0
Feb.	70,5	14,9	3,3	24,1	2,4	26,7	7,1	1,8	9,2	1,0

TIPMN: Tasa de Interés Pasiva en Moneda Nacional.

TIPMEX: Tasa de Interés Pasiva en Moneda Extranjera.

1/ y 3/: Préstamos y descuentos hasta 360 días.

VI. FINANZAS DEL GOBIERNO REGIONAL

1. Ejecución presupuestal

Los ingresos del Gobierno Regional de Ucayali totalizaron S/. 16,7 millones, lo que representa un incremento de 9,2 por ciento frente a febrero 2003, ocasionado por los mayores recursos asignados por el MEF (11,7 por ciento) y por mayores transferencias (465,3 por ciento). La mayor parte (75,6 por ciento) de los ingresos mensuales provino de recursos ordinarios y el resto (24,4 por ciento) de las demás fuentes. En cuanto a la ejecución de gastos (S/. 15,3

millones), se registró una expansión de 21,4 por ciento, al aumentar tanto el gasto corriente (15,7 por ciento) cuanto el de capital (140,4 por ciento). El gasto corriente representó el 91,0 por ciento del total.

Los ingresos acumulados en el primer bimestre sumaron S/. 54,9 millones, habiéndose incrementado 42,4 por ciento respecto a igual período del 2003. Los ingresos ordinarios apenas crecieron 1,6 por ciento, mientras los ingresos por canon se incrementaron considerablemente 118,2 por ciento. También crecieron los ingresos por donaciones y transferencias, Fondo de Compensación Regional y los recursos directamente recaudados. En cuanto al gasto acumulado (S/. 29,9 millones), se incrementó 8,4 por ciento, habiendo aumentado principalmente los gastos de capital (176,5 por ciento).

EJECUCIÓN DE INGRESOS Y GASTOS DEL GOBIERNO REGIONAL DE UCAYALI

RUBRO (Miles de S/.)	Feb. 2003	Feb. 2004	Ene.-feb. 2003	Ene.-feb. 2004
INGRESOS	15 249	16 654	38 593	54 944
Ingresos ordinarios (Asig. MEF)	11 278	12 593	23 816	24 198
Ingresos corrientes	3 797	3 646	7 444	7 234
Ingresos de capital	7	8	15	15
Transferencias	72	407	144	1 211
Financiamiento	95	0	7 174	22 286
GASTOS	12 626	15 322	27 566	29 877
Gastos corrientes	12 054	13 947	26 418	26 703
Gastos de capital	572	1 375	1 148	3 174
Servicio de deuda	0	0	0	0
DIFERENCIA	2 623	1 332	11 027	25 067

Fuente: Subgerencia de Presupuesto del GRL

2. Programa de inversiones

La ejecución del programa de inversiones del Gobierno Regional de Ucayali registró un monto de S/. 1,3 millones, mayor en 139 por ciento respecto al registrado en febrero 2003, por efecto neto de las inversiones en los sectores energía, educación y salud, además del mayor monto destinado al sector agrario. Por el contrario, se destinó menores recursos a los sectores transportes y administración. El monto de la inversión acumulada a febrero ascendió a S/. 3,1 millones, de la cual 34,6 por ciento se destinó a energía, 25,7 por ciento a transporte y 18,1 por ciento a educación, entre las funciones más importantes de la inversión.

EJECUCIÓN DEL PROGRAMA DE INVERSIONES GOREU

(Miles de S/.)

SECTORES	Febrero 2003	Febrero 2004	Ene.-feb. 2003	Ene.-feb. 2004
TOTAL	563	1 345	1 067	3 112
Administración y planeamiento.	226	192	310	277
Agraria	16	84	16	140
Asistencia y previsión social	45	0	45	0
Comunicaciones	0	0	0	0
Educación y cultura	0	215	0	562
Energía y recursos minerales	0	583	0	1 077
Industria, comercio y servicios	0	0	0	0
Pesca	42	0	64	0
Salud y saneamiento	0	115	0	255
Transporte	234	156	632	801
Trabajo	0	0	0	0

Fuente: Subgerencia de Presupuesto del GOREU

Iquitos, abril de 2004

Cuadro N° 01

UCAYALI: ÍNDICE DE PRECIOS AL CONSUMIDOR DE LA CIUDAD DE PUCALLPA

(Base 1994=100)

	Ponderado	2003											2004		Variación Porcentual		
		Feb.	Mar.	Abr.	May.	Jun.	Jul.	Ago.	Set.	Oct.	Nov.	Dic.	Ene.	Feb.	Mensual	Acumulada	Anual
Índice General	100,0	161,44	162,08	162,81	161,45	160,25	159,07	157,73	157,88	157,64	157,71	158,84	159,48	161,23	1,10	1,50	-0,13
Alimentos y bebidas	59,2	158,44	158,84	159,48	157,36	155,65	153,90	151,64	151,55	151,33	151,44	153,08	153,90	156,59	1,75	2,30	-1,17
Vestido y Calzado	5,8	169,77	169,82	170,74	171,00	171,38	171,38	171,45	171,57	171,57	171,57	172,07	172,45	172,80	0,20	0,42	1,78
Alq. Vivienda, Comb. Elec.	10,3	158,94	161,95	164,11	162,86	160,39	158,49	158,11	159,16	158,20	158,19	159,21	160,11	161,06	0,59	1,16	1,33
Muebles, Ens. y Manten.	5,0	157,03	157,11	157,33	157,45	157,70	157,70	157,76	157,76	157,76	157,76	157,76	158,53	158,69	0,10	0,59	1,06
Cuidados y Cons. de Salud	1,7	249,72	249,67	249,67	250,93	251,85	252,11	252,53	254,21	254,21	254,21	254,21	255,04	255,10	0,03	0,35	2,16
Transportes y Comunic.	9,3	160,58	161,50	161,97	161,36	160,82	160,52	160,60	161,06	160,85	160,86	161,22	160,92	161,44	0,32	0,13	0,53
Esparc. Div. Serv. Cult.	3,2	172,91	173,04	173,93	174,57	175,49	175,40	175,40	175,33	175,28	175,28	175,28	175,28	174,89	-0,23	-0,23	1,14
Otros Bienes y Servicios	5,6	161,25	161,25	161,25	161,41	162,26	163,68	163,89	164,16	164,34	164,46	164,46	164,50	164,49	-0,01	0,02	2,01

Fuente: Instituto Nacional de Estadística e Informática INEI-Pucallpa

Cuadro N° 02

TIPO DE CAMBIO

(nuevos soles por US dólares)

	2003											PROMEDIO	2004		PROMEDIO
	Feb.	Mar.	Abr.	May.	Jun.	Jul	Ago.	Set.	Oct.	Nov.	Dic	2003	Ene.	Feb.	2004
PROMEDIO DEL PERIODO															
BANCARIO 1/															
COMPRA	3,483	3,478	3,464	3,48	3,478	3,471	3,480	3,480	3,478	3,477	3,471	3,478	3,467	3,483	3,475
VENTA	3,485	3,480	3,465	3,482	3,480	3,472	3,481	3,482	3,479	3,478	3,472	3,479	3,468	3,484	3,476
PROMEDIO	3,484	3,479	3,465	3,481	3,479	3,471	3,480	3,481	3,478	3,478	3,471	3,478	3,467	3,484	3,476
INFORMAL															
COMPRA	3,478	3,476	3,463	3,476	3,475	3,469	3,476	3,476	3,473	3,471	3,472	3,475	3,464	3,477	3,471
VENTA	3,481	3,479	3,466	3,479	3,478	3,472	3,479	3,479	3,475	3,474	3,475	3,478	3,467	3,48	3,474
PROMEDIO	3,480	3,477	3,464	3,478	3,477	3,471	3,478	3,477	3,474	3,473	3,474	3,477	3,466	3,478	3,472
FIN DEL PERIODO															
BANCARIO 1/															
COMPRA	3,478	3,472	3,461	3,494	3,469	3,472	3,479	3,482	3,472	3,479	3,461	3,475	3,498	3,472	3,485
VENTA	3,481	3,475	3,463	3,496	3,472	3,473	3,481	3,483	3,473	3,481	3,464	3,477	3,500	3,473	3,487
PROMEDIO	3,480	3,474	3,462	3,495	3,471	3,473	3,480	3,483	3,473	3,480	3,463	3,477	3,499	3,473	3,486
INFORMAL															
COMPRA	3,475	3,470	3,460	3,489	3,466	3,471	3,476	3,477	3,466	3,474	3,474	3,473	3,488	3,468	3,478
VENTA	3,478	3,473	3,463	3,492	3,469	3,474	3,479	3,480	3,469	3,477	3,477	3,476	3,492	3,471	3,482
PROMEDIO	3,477	3,472	3,461	3,491	3,467	3,473	3,478	3,478	3,475	3,476	3,476	3,475	3,490	3,469	3,480

1/ Correspondiente a la cotización del mercado libre publicado por la Superintendencia de Banca y Seguros

Cuadro N° 03

UCAYALI: PRODUCCIÓN DE PRINCIPALES PRODUCTOS AGROPECUARIOS 2003 - 2004 1/

(Toneladas métricas)

	2003											TOTAL 2 003	2004		Var.% 2004/2003	
	Feb.	Mar.	Abr.	May.	Jun.	Jul.	Ago.	Set.	Oct.	Nov.	Dic.		Ene.	Feb.	Feb.	Ene. - Feb.
1. TOTAL AGROPECUARIO 2/	16 977	14 399	13 062	12 949	13 282	13 256	16 926	18 124	15 709	14 637	16 907	186 830	21 565	18 291	7,7	6,1
A. AGRÍCOLA 2/	14 362	11 873	10 516	10 481	10 497	10 958	14 632	15 648	13 353	12 275	13 790	156 402	19 080	15 642	8,9	7,2
Arroz Cáscara	4 010	1 640	1 277	149	38	474	2 529	4 213	771	309	892	20 653	4 091	2 966	-26,0	-15,6
Frijol G.S.	100	0	0	0	0	77	406	696	198	19	0	1 618	0	2	-98,5	-99,3
Frijol Chiclayo	22	0	0	0	0	175	1 192	1 053	187	42	0	2 733	0	0	-100,0	-100,0
Plátano	17 475	17 427	16 004	15 851	17 155	14 782	17 078	18 194	18 012	19 431	19 455	210 163	21 533	17 486	0,1	6,1
Yuca	5 778	5 914	5 586	5 907	6 345	5 266	6 753	7 457	7 818	3 263	8 226	75 827	10 893	11 459	98,3	68,2
Limón	626	662	688	506	425	422	437	533	379	321	427	6 171	802	579	-7,5	0,7
Naranja	749	525	684	726	697	596	571	553	567	632	432	8 043	633	794	5,9	-30,8
Papaya	954	1 001	779	642	582	423	733	773	786	785	743	9 079	1 076	1 024	7,3	14,6
Mandarina	284	355	347	435	286	273	238	158	27	37	14	2 587	115	240	-15,5	-15,1
Piña	48	37	116	40	73	131	259	951	973	1 914	1 777	6 924	647	61	26,0	8,3
Mango	0	0	0	0	0	0	0	0	574	1 356	1 185	3 621	346	0	-	-31,5
Tomate	23	13	7	0	0	45	83	45	93	27	14	378	13	0	-100,0	-74,1
Sandía	0	0	0	0	0	218	409	300	329	37	0	1 293	0	0	-	-
Cocotero	282	257	247	263	242	234	285	326	329	349	293	3 559	496	344	21,8	14,4
Maní	26	8	6	5	3	70	202	209	70	88	37	747	73	113	333,2	275,1
Caña Azúcar	2 251	3 620	3 281	2 951	2 996	2 071	3 153	2 442	1 479	1 660	1 609	30 263	2 691	2 365	5,1	1,1
Maíz Amarillo Duro	4 452	2 084	820	19	25	360	1 100	1 507	901	701	2 369	21 669	5 628	3 561	-20,0	-22,0
Palma Aceitera	1 744	2 090	1 981	2 103	2 000	1 850	1 779	1 725	1 731	1 740	1 777	21 670	1 871	1 790	2,7	26,5
Cacao	29	35	31	39	38	57	24	23	20	29	14	364	28	35	21,8	14,6
Café	0	0	30	204	191	167	111	62	59	23	7	862	8	0	-	-11,1
Aguaje	839	950	770	796	458	479	611	692	979	624	522	9 441	1 762	920	9,7	4,8
Camu Camu	26	27	18	13	4	9	8	0	7	3	2	146	24	6	-76,3	-47,5
Pijuayo Fruto	1 119	662	369	183	89	64	34	40	48	108	204	4 208	1 385	1 169	4,4	6,1
Pijuayo Palmito	15	43	44	26	17	27	30	15	58	70	31	436	76	0	-100,0	0,7
OTROS CULTIVOS	2 614	2 286	2 417	1 970	1 707	2 273	2 905	2 682	2 683	2 052	1 708	28 635	3 563	2 501	-4,3	1,9
B. PECUARIO 2/	2 615	2 527	2 546	2 468	2 785	2 298	2 294	2 476	2 356	2 362	3 117	30 428	2 486	2 649	1,3	-1,3
B.1. CARNE (t.m.)	541	509	519	561	662	526	498	546	509	511	744	6 661	550	601	11,0	7,0
Aves	372	332	352	397	521	410	342	333	326	332	496	4 577	380	405	8,6	6,6
Porcino	58	55	46	45	49	35	43	47	49	46	76	609	60	60	3,5	2,9
Vacuno	104	116	116	114	88	77	108	160	129	127	163	1 407	105	130	25,3	12,5
Ovinos	6	6	5	5	5	3	5	5	6	6	9	68	5	5	-13,1	-21,0
B.2. LECHE (t.m.)	116	127	139	166	178	72	203	209	218	212	219	1 974	222	206	77,7	84,0
B.3. HUEVOS (t.m.)	384	385	377	271	274	274	276	278	279	282	282	3 740	283	284	-26,0	-25,7

Fuente: Oficina de Información Agraria - Pucallpa

1/ PRELIMINAR

2/ Valor Bruto de Producción a Precios 1994 (nuevos soles)

Cuadro N° 04

UCA YALI: PRODUCCIÓN DE OTROS PRODUCTOS AGRÍCOLAS 2003 - 2004 1/

(VBP y toneladas métricas)

	2003											TOTAL	2004		Var.% 2004/2003	
	Feb.	Mar.	Abr.	May.	Jun.	Jul.	Ago.	Set.	Oct.	Nov.	Dic.	2 003	Ene.	Feb	Feb.	Ene. - Feb.
	1 064	703	766	1 084	944	2 165	2 727	2 013	2 020	2 001	1 253	18 066	1 488	1 145	7,6	10,2
OTROS CULTIVOS 2/																
Achiote	0	0	0	0	149	0	1	0	2	0	0	152	0	0	-	-
Ají	29	38	54	31	21	95	48	46	34	25	43	509	37	20	-31,7	-24,3
Ajonjolí	0	0	0	0	0	0	0	0	0	0	42	42	0	0	-	-
Algodón	0	0	0	2	60	461	661	415	488	480	180	2 747	0	0	-	-
Anona	136	37	32	20	43	22	45	54	31	59	36	539	37	43	-68,6	-50,0
Barbasco	0	0	0	6	0	0	0	0	0	0	0	6	0	0	-	-
Caimito	56	94	43	56	94	47	53	52	26	0	0	621	123	59	4,9	16,0
Camote	34	9	73	49	35	35	126	127	113	39	69	784	92	62	79,3	40,1
Castaña	1	1	0	0	0	0	0	0	0	0	0	2	0	0	-100,0	-100,0
Cocona	229	146	112	159	132	130	291	204	230	239	145	2 347	352	231	0,8	4,4
Col	3	0	0	0	0	0	24	53	21	10	0	116	0	0	-100,0	-100,0
Copoazú	14	20	19	4	2	3	0	1	3	12	32	114	6	8	-42,2	-25,4
Culantro	22	11	10	2	9	32	30	43	39	14	16	238	32	20	-11,5	52,3
Frijol de Palo	3	7	7	2	0	0	8	0	0	0	0	34	0	3	1,6	-68,1
Granadilla	32	32	21	35	21	18	3	2	4	7	8	215	31	35	8,0	2,2
Guanábana	13	48	41	31	42	22	24	64	43	40	36	471	74	20	48,9	15,5
Guayaba	89	96	42	45	40	60	24	68	29	57	39	730	175	86	-3,1	13,4
Hierba Luisa	0	0	16	4	0	0	0	13	13	4	15	64	10	0	-	-
Kion	8	8	8	8	4	4	4	0	0	0	0	58	0	0	-100,0	-100,0
Lechuga	0	0	0	0	0	0	2	55	4	0	0	61	0	0	-	-
Maíz Choclo	0	0	0	0	0	11	0	58	18	0	4	120	11	0	-	-62,1
Maracuya	11	7	0	8	0	6	6	0	0	0	3	46	8	14	26,5	20,2
Marañón	40	0	28	45	71	37	31	111	102	81	82	755	104	31	-23,3	-19,4
Melón	0	0	0	0	0	167	226	214	288	47	0	969	0	0	-	-100,0
Pacae	189	233	481	449	273	328	246	221	330	217	208	3 448	277	134	-29,0	-11,5
Palillo	20	8	20	9	4	17	25	35	30	21	31	270	75	23	14,3	40,0
Palta	79	35	45	34	27	16	15	5	15	36	25	396	81	65	-18,7	0,7
Pan del Arbol	296	157	205	211	139	182	80	120	134	169	127	2 126	326	209	-29,5	-11,3
Pepino	50	45	34	10	49	92	126	126	66	56	75	786	51	41	-17,2	-13,8
Pimienta	0	0	0	0	0	46	128	59	18	18	7	276	0	0	-	-
Pituca	88	102	207	149	23	36	109	47	75	99	128	1 206	83	105	20,0	-18,8
Sachapapa	59	27	32	79	63	88	43	52	72	91	68	748	89	73	22,1	20,9
Soya	0	0	0	0	0	0	6	26	17	7	11	70	0	0	-	-100,0
Tangelo	0	14	0	0	35	35	65	37	11	16	0	213	0	0	-	-
Taperibá	299	317	291	345	186	152	61	97	97	81	83	2 130	236	373	24,7	44,7
Té	33	35	0	50	42	0	32	0	28	30	32	312	32	35	6,1	6,3
Ungurahui	221	200	180	122	144	117	235	190	167	100	165	2 222	396	235	6,2	4,4
Zapallo	14	0	0	0	0	16	126	87	138	0	0	395	0	0	-100,0	-100,0
Zapote	545	560	413	7	0	0	0	0	0	0	0	2 294	828	580	6,4	7,2

Fuente: Oficina de Información Agraria - Pucallpa

1/ PRELIMINAR

2/ Valor Bruto de Producción a Precios 1994 (nuevos soles)

Cuadro N° 05

UCAYALI: SIEMBRA POR CAMPAÑA DE LOS PRINCIPALES PRODUCTOS AGRÍCOLAS 1/

(Hectáreas)

	2002-2003						CAMPAÑA 2002-2003	2003-2004						Var. %		
	Feb.	Mar.	Abr.	May.	Jun.	Jul.		Ago.	Set.	Oct.	Nov.	Dic.	Ene.	Feb	Feb.	Ago.-Feb.
1. TOTAL AGRÍCOLA	1 099	704	3 122	6 852	3 309	913	39 114	2 335	3 457	7 928	4 084	2 926	1 180	592	-46,1	-7,1
Arroz Cáscara	4	18	414	1914	622	47	9 419	425	505	2572	1189	481	91	15	275,0	-17,6
Frijol G.S.	0	0	257	661	213	0	1 337	0	0	0	0	0	0	0	-	-100,0
Frijol Chiclayo	0	0	250	979	506	8	1 871	0	0	0	0	0	0	0	-	-100,0
Plátano	140	110	276	536	273	148	2 692	146	83	139	82	100	111	96	-31,4	-43,9
Yuca	255	263	510	1048	696	354	6 368	492	628	804	406	435	297	276	8,2	-4,5
Limón	10	11	14	16	6	5	87	3	15	9	5	9	11	12	20,0	74,3
Naranja	13	5	16	19	1	2	84	4	7	11	7	5	7	10	-23,1	23,2
Papaya	28	25	38	37	33	25	419	36	43	24	14	25	55	19	-32,1	-17,4
Mandarina	5	5	14	19	8	1	72	0	3	4	5	6	6	4	-20,0	12,0
Piña	10	16	17	18	18	23	187	12	15	97	25	38	11	11	10,0	120,0
Mango	1	0	2	1	1	0	6	0	0	0	1	0	3	2	50,0	175,0
Tomate	0	0	11	22	13	0	61	0	3	3	0	0	0	0	-	-62,3
Sandía	0	0	23	30	15	2	79	0	0	0	0	0	0	0	-	-100,0
Cocotero	7	0	5	12	5	3	59	3	3	4	4	2	2	4	-38,5	-36,8
Maní	0	0	145	163	172	2	535	28	44	77	0	0	0	0	-	181,1
Caña Azúcar	10	10	38	42	23	14	277	23	36	20	17	13	49	14	40,0	14,7
Maíz Amarillo Duro	0	18	442	789	355	126	9 786	1037	1046	2995	835	230	0	0	-	-23,7
Palma Aceitera	60	72	75	80	70	0	551	25	100	27	15	20	0	0	-100,0	-26,4
Cacao	7	13	8	10	3	0	99	1	0	4	2	11	18	6	-21,4	-36,6
Café	6	6	26	37	2	1	133	0	0	12	2	0	5	3	-45,5	-63,9
Aguaje	9	10	14	18	5	7	135	0	6	8	9	15	12	6	-33,3	-30,4
Camu Camu	0	0	0	4	0	0	32	0	0	0	0	0	1	0	-	-96,4
Pijuayo Fruto	1	1	7	6	2	4	49	0	3	6	2	4	8	0	-100,0	-20,7
Pijuayo Palmito	0	8	5	5	0	0	72	0	10	0	0	0	3	0	-	-75,9
OTROS	534	115	516	387	268	141	4 707	101	907	1112	1464	1532	491	115	-78,5	74,4

Fuente: Oficina de Información Agraria - Pucallpa

1/ PRELIMINAR

Cuadra N° 06

UCAYALI: SIEMBRA POR CAMPAÑA DE OTROS PRODUCTOS AGRÍCOLAS 1/

(Hectáreas)

	2002-2003						CAMPAÑA 2002-2003	2003-2004						Var. %		
	Feb.	Mar.	Abr.	May.	Jun.	Jul.		Ago.	Set.	Oct.	Nov.	Dic.	Ene.	Feb.	Feb.	Ago.-Feb.
OTROS CULTIVOS	534	115	516	387	268	141	4 707	101	907	1 112	1 464	1 532	491	115	-78,5	74,4
Achiote	0	0	3	2	2	1	15	0	0	2	2	3	0	1	-	6,7
Ají	4	5	11	10	28	7	120	7	5	7	4	5	4	4	0,0	-40,8
Ajonjolí	0	0	0	0	0	0	0	20	0	0	0	0	0	0	-	6 566,7
Algodón	357	2	14	9	0	0	2 173	0	800	972	1330	1376	380	0	-100,0	126,2
Anona	5	0	1	1	0	0	23	0	0	0	1	2	6	2	-55,6	-47,6
Barbasco	0	0	0	2	0	0	4	0	0	0	0	0	0	0	-	-100,0
Caimito	3	2	1	4	4	2	32	0	2	2	3	2	1	3	20,0	-31,6
Camote	1	2	23	28	24	12	133	6	8	11	7	10	4	5	400,0	14,6
Castaña	0	0	0	0	0	0	5	0	0	0	0	0	0	0	-	-100,0
Cocona	21	17	38	54	24	23	307	36	31	13	21	19	22	14	-33,3	2,0
Col	0	0	0	3	6	1	15	0	0	0	0	0	0	0	-	-100,0
Copoazú	2	1	1	3	0	2	11	0	0	0	1	2	0	0	-100,0	-45,5
Culantro	1	1	7	13	10	4	55	2	8	8	4	4	3	1	100,0	42,5
Frijol de Palo	1	1	2	3	3	0	31	0	0	0	3	0	0	0	-100,0	-86,4
Granadilla	3	1	4	8	7	3	37	1	2	3	6	0	0	3	0,0	0,0
Guaba	9	21	9	20	12	9	100	10	3	2	9	7	2	1	-88,9	17,2
Guanabana	2	2	4	2	0	3	23	0	0	0	1	2	4	0	-100,0	-45,8
Guayaba	4	4	7	10	10	7	52	3	6	4	7	4	0	2	-50,0	92,6
Hierba Luisa	4	3	4	1	2	0	15	0	0	0	3	1	0	0	-100,0	-41,7
Kion	0	1	4	4	5	3	21	1	0	0	0	0	0	0	-	-90,0
Lechuga	0	0	0	0	0	0	11	0	0	0	0	0	0	0	-	-100,0
Maíz Choclo	0	0	0	15	19	0	67	0	4	4	0	0	0	2	-	-69,2
Maracuya	3	2	9	6	6	2	42	0	3	6	1	1	3	0	-100,0	-20,0
Marañón	4	3	6	11	3	2	37	0	2	0	3	5	0	0	-100,0	-16,7
Melón	0	0	21	20	14	0	131	0	0	0	0	0	43	49	-	21,1
Otros Pastos	72	28	266	50	6	23	643	4	4	55	20	43	11	9	-87,5	-45,9
Palillo	2	1	4	6	10	2	51	1	2	0	2	1	0	0	-100,0	-82,8
Palta	2	2	3	3	1	1	20	0	0	0	0	5	0	1	-50,0	-45,5
Pan del Arbol	4	1	0	11	6	3	46	0	3	0	2	3	4	2	-50,0	-44,0
Pastos Naturales	7	3	7	9	2	4	66	0	2	0	14	10	4	6	-14,3	-12,2
Pepino	1	3	11	19	16	9	90	3	9	4	6	3	0	2	100,0	-16,9
Pimienta	0	0	0	0	0	0	0	0	0	0	0	0	0	0	-	-
Pituca	6	2	11	14	12	1	102	4	1	4	1	9	0	6	0,0	-61,1
Sachapapa	3	2	10	11	9	3	63	0	7	6	2	2	0	0	-100,0	-38,2
Soya	0	0	16	17	8	1	52	0	0	0	0	0	0	0	-	-100,0
Tangelo	0	0	1	1	0	1	3	0	0	3	0	0	0	0	-	-
Taperiba	5	2	6	2	4	3	23	0	3	1	5	0	0	2	-60,0	83,3
Té	0	0	0	0	0	0	0	0	0	0	0	0	0	0	-	-
Ungurahui	6	3	7	8	4	5	39	3	2	4	6	10	0	0	-100,0	117,4
Zapallo	0	0	5	8	8	0	28	0	0	0	0	0	0	0	-	-100,0
Zapote	5	3	5	3	4	5	29	2	1	2	1	4	0	0	-100,0	11,1

Fuente: Oficina de Información Agraria - Pucallpa

1/ PRELIMINAR

Cuadro N° 07

UCAYALI: DESEMBARQUE TOTAL DE PESCADO 1/

(Toneladas métricas)

	2003											TOTAL 2 003	2004		Var.% 2004/2003	
	Feb.	Mar.	Abr.	May.	Jun.	Jul.	Ago.	Set.	Oct.	Nov.	Dic.		Ene.	Feb.	Feb.	Ene. - Feb.
	TOTAL	<u>616</u>	<u>583</u>	<u>588</u>	<u>618</u>	<u>598</u>	<u>709</u>	<u>1 089</u>	<u>971</u>	<u>886</u>	<u>964</u>		<u>982</u>	<u>9 221</u>	<u>857</u>	<u>812</u>
Fresco	229	133	132	161	134	228	398	295	359	323	319	2 965	262	238	3,9	3,5
Seco-Salado	387	450	456	457	464	481	691	676	527	641	663	6 256	595	574	48,3	55,9
TOTAL 1/	<u>616</u>	<u>583</u>	<u>588</u>	<u>618</u>	<u>598</u>	<u>709</u>	<u>1 089</u>	<u>971</u>	<u>886</u>	<u>964</u>	<u>982</u>	<u>9 221</u>	<u>857</u>	<u>812</u>	<u>31,8</u>	<u>35,4</u>
Acarahuazú	0	0	0	0	0	3	0	0	1	5	1	13	4	0	-	33,3
Achacubo	0	0	12	10	0	10	12	0	0	17	10	78	18	0	-	157,1
Achune	0	0	0	8	0	0	7	6	2	2	4	29	1	0	-	-
Arahua	8	28	27	20	9	12	11	32	20	17	42	229	33	24	200,0	418,2
Ashara	0	0	0	0	0	0	1	0	0	0	0	1	0	0	-	-
Bagre	0	1	4	33	20	81	114	63	169	68	13	568	0	1	-	-50,0
Bocón	0	0	0	0	0	0	0	0	0	0	0	0	0	0	-	-
Boquichico	123	132	90	133	126	140	267	208	138	130	142	1 745	137	152	23,6	20,9
Carachama	1	1	1	1	1	1	5	2	12	11	5	42	2	1	0,0	50,0
Chambira	0	1	2	5	3	0	0	1	0	1	0	13	0	1	-	-
Chiu Chiu	48	29	30	3	9	4	0	1	27	74	96	436	67	51	6,3	-27,6
Corvina	2	2	5	8	1	5	7	3	31	7	1	73	1	3	50,0	33,3
Doncella	85	89	81	88	129	96	155	142	86	133	87	1 236	84	78	-8,2	8,0
Dorado	77	116	84	95	104	88	108	112	87	114	106	1 159	102	93	20,8	34,5
Fasaco	6	7	9	4	3	1	5	2	7	5	3	58	3	13	116,7	33,3
Gamitana	22	25	40	33	43	27	71	52	46	33	41	460	74	49	122,7	151,0
Huapeta	0	0	0	0	0	0	0	0	0	0	0	0	0	0	-	-
Leguía	5	0	2	0	0	0	1	0	1	1	0	16	8	4	-20,0	9,1
Lisa	1	0	9	0	0	12	2	19	30	17	20	110	10	10	900,0	1 900,0
LLambina	125	47	33	9	11	3	3	1	30	56	100	489	100	70	-44,0	-13,3
Llausea	1	0	0	11	0	1	25	21	7	3	5	84	5	16	1 500,0	90,9
Manitota	0	0	0	0	0	0	0	0	0	52	24	76	11	0	-	-
Maparate	3	43	34	27	22	41	36	79	47	13	83	435	45	45	1 400,0	800,0
Mota	26	3	14	10	9	42	69	32	19	28	34	311	61	49	88,5	115,7
Novia	0	0	0	0	0	0	0	0	0	0	0	0	2	0	-	-
Paco	28	8	27	27	31	10	2	24	12	27	30	234	0	26	-7,1	-27,8
Paiche	0	5	4	5	6	20	8	2	0	0	0	50	0	0	-	-
Palometa	1	1	12	39	24	56	67	71	52	31	32	387	14	16	1 500,0	1 400,0
Paña	2	2	1	0	1	3	0	0	0	4	4	22	3	3	50,0	-14,3
Panshin	0	0	0	0	0	0	0	0	2	0	0	2	0	0	-	-
Piro	1	0	1	0	0	1	4	3	2	2	4	20	0	1	0,0	-66,7
Ractacara	1	3	6	3	0	0	1	0	3	3	2	23	0	7	600,0	250,0
Sábalo	0	0	0	0	0	0	0	0	0	0	0	0	0	0	-	-
Saltón	1	16	1	4	17	1	24	34	7	17	3	125	20	15	1 400,0	3 400,0
Sardina	0	0	3	25	14	20	18	15	21	7	6	131	1	1	-	0,0
Shiripira	0	0	1	1	1	0	0	0	0	0	0	3	0	0	-	-
Torre	14	15	28	1	11	27	30	14	9	26	47	238	6	33	135,7	30,0
Tucunaré	6	4	1	0	0	2	0	2	3	5	2	29	10	1	-83,3	10,0
Turushuqui	7	0	12	9	0	0	15	4	7	20	9	101	10	19	171,4	16,0
Vaselina	0	0	0	0	1	0	7	4	3	5	5	25	2	0	-	-
Yulilla	21	4	10	1	0	0	0	1	2	27	20	112	14	25	19,0	-17,0
Otros	1	1	4	5	2	2	14	21	3	3	1	58	9	5	400,0	600,0

Fuente: Dirección Regional de Pesquería. Ucayali.

1/ Incluye pescado fresco y seco-salado

Cuadro N° 08

UCAYALI: PRODUCCIÓN DE MADERA ROLLIZA SEGÚN ESPECIES 1/

(Métros cúbicos)

	2003											TOTAL 2 003	2004		Var.% 2004/2003	
	Feb.	Mar.	Abr.	May.	Jun.	Jul.	Ago.	Set.	Oct.	Nov.	Dic.		Ene.	Feb.	Feb.	Ene. - Feb.
Total	21 410	27 423	21 874	14 945	32 492	28 259	22 559	23 301	20 953	29 523	36 461	298 433	43 889	25 368	18,5	70,4
Aguano Masha	279	95	452	145	593	1 246	1 271	851	1 080	848	308	7 349	384	173	-37,9	21,6
Anacaspi	0	0	0	0	0	0	0	0	0	0	0	0	0	0	-	-
Bolaina blanca	820	3 123	1 660	1 200	2 305	6 379	2 400	2 268	1 656	2 555	3 914	28 419	1 133	969	18,1	119,1
Caoba	861	1 493	718	361	1 307	647	580	298	402	586	1 903	9 450	1 364	1 346	56,2	134,7
Capirona	1 181	893	312	803	553	1 417	1 114	2 708	2 906	3 733	3 467	20 813	3 009	1 231	4,3	45,9
Cashimbo	764	1 172	1 500	574	1 341	609	857	761	668	1 242	706	11 352	1 026	682	-10,7	-11,1
Catahua	1 597	3 416	2 957	2 087	3 775	1 166	811	1 671	1 649	3 373	2 136	26 046	3 167	1 440	-9,8	53,3
Cedro	1 346	1 402	952	743	1 446	290	215	1 173	310	511	1 664	10 715	2 864	1 803	33,9	132,3
Copaiba	1 065	1 581	1 452	1 299	2 957	2 842	2 625	1 523	1 389	2 139	1 474	21 859	2 726	1 268	19,0	54,9
Cumala	2 346	3 181	2 094	1 640	3 429	1 661	1 105	909	1 023	1 076	1 460	22 001	3 496	2 072	-11,7	25,9
Estoraque	103	122	49	111	200	419	286	417	433	357	181	2 827	138	199	92,1	34,0
Huayruro	36	392	105	249	515	291	428	310	111	682	189	3 564	170	597	1 564,1	163,4
Huiguerilla	0	0	0	0	0	0	0	0	0	0	0	0	0	0	-	-
Huimba negra	39	0	195	103	245	313	329	312	0	317	0	2 161	88	222	463,3	-10,2
Ishpingo	390	606	471	218	583	348	282	111	157	319	33	3 650	642	343	-12,2	88,6
Lagarto caspi	295	92	167	80	137	50	238	47	37	214	286	1 643	332	145	-50,7	61,7
Loro Micuna	0	20	55	13	40	0	160	0	45	0	0	401	0	45	-	-34,3
Lupuna blanca	5 112	2 876	1 789	1 473	4 811	3 615	2 603	2 320	2 039	2 232	5 553	36 626	8 513	4 424	-13,5	76,9
Manchinga	55	18	131	27	83	25	114	0	104	95	119	1 132	61	30	-46,1	-78,1
Marupa	0	20		20	0	0	0	0	118	106	14	278	5	190	-	-
Moena	305	799	1 370	773	2 207	677	1 149	486	180	143	418	8 852	1 468	885	190,1	262,9
Panguana	0	0	0	0	28	20	0	26	77	151	106	463	68	30	-	78,1
Pashaco	236	491	780	307	501	645	665	134	347	323	632	5 591	503	306	30,0	5,7
Pumaquiro	127	94	146	278	277	410	77	166	139	170	144	2 148	393	177	38,8	131,4
Quinilla	1 099	759	91	156	608	367	1 583	1 608	1 564	1 767	3 812	15 140	4 302	2 876	161,8	154,1
Requia	334	161	267	163	225	180	214	185	412	440	270	3 200	238	436	30,5	-1,2
Shihuahuaco	808	1 254	494	210	1 054	2 419	1 764	2 621	2 446	2 686	1 905	19 005	2 344	1 298	60,7	69,2
Tahuari	7	19	3	15	119	160	0	88	1	72	30	520	15	46	569,9	376,9
Tornillo	1 520	2 641	3 240	1 498	2 508	1 574	703	1 193	541	1 433	3 167	21 148	3 834	1 241	-18,3	91,5
Ubos	0	0	0	0	0	0	0	0	0	0	0	0	0	0	-	-
Utucuro	484	127	266	0	247	98	243	499	215	911	1 399	5 150	581	99	-79,6	-40,6
Yacushapana	0	95	6	0	0	94	374	120	330	334	151	1 619	179	55	-	103,5
Otros	199	481	153	398	395	297	367	495	571	708	1 019	5 312	846	739	271,1	271,1

Fuente: Instituto Nacional de Recursos Naturales INRENA-Ucayali

1/ PRELIMINAR

Cuadro N° 09

UCAYALI: PRODUCCIÓN DE MADERA ASERRADA SEGUN ESPECIES 1/

(Métros cúbicos)

	2003											TOTAL	2 004		Var.% 2004/2003	
	Feb.	Mar.	Abr.	May.	Jun.	Jul.	Ago.	Set.	Oct.	Nov.	Dic.	2 003	Ene.	Feb	Feb.	Ene. - Feb.
	6 888	14 699	14 232	14 021	12 758	11 294	9 850	9 991	8 976	9 656	9 978	134 763	12 362	14 017	103,5	36,6
TOTAL																
Aguano Masha	28	24	1	0	2	5	68	10	40	64	7	283	17	60	117,0	29,0
Caoba	265	317	1 044	926	805	442	543	448	880	581	269	6 968	574	871	229,2	102,5
Capirona	528	815	768	345	365	785	905	1 560	1 321	1 881	1 840	12 921	1 212	1 009	91,1	-4,9
Cashimbo	468	754	864	1 115	993	692	540	472	374	518	329	8 063	619	643	37,5	-10,6
Catahua	872	1 841	2 295	1 883	1 720	1 609	1 132	1 303	1 301	1 661	1 359	18 428	1 884	1 121	28,6	29,4
Cedro	443	1 372	922	1 224	1 034	454	529	610	397	217	278	8 131	979	1 759	296,7	150,7
Copaiba	538	1 151	974	1 349	1 008	1 437	1 261	1 096	1 018	896	933	12 696	1 029	1 363	153,3	52,1
Cumala	1 116	2 852	2 436	1 947	1 776	1 665	1 064	344	764	351	897	16 707	1 965	1 740	55,8	41,9
Estoraque	0	6	0	0	10	0	19	0	0	18	10	62	0	6	-	-
Huayruro	76	246	60	205	158	95	139	138	136	261	78	1 821	46	239	214,3	-6,7
Huimba	69	36	73	66	106	115	209	143	91	212	142	1 429	136	92	34,6	-3,1
Ishpingo	131	355	308	255	146	121	168	211	183	76	53	2 108	231	207	58,4	89,7
Lagarto	52	59	37	79	15	37	53	42	43	93	198	760	60	136	162,4	90,8
Loro Micuna	5	16	30	24	15	13	73	8	0	17	0	229	0	11	124,6	-65,8
Lupuna	2	105	9	61	38	17	7	94	0	20	8	360	0	12	422,5	422,5
Manchinga	45	75	58	33	21	11	36	17	46	41	104	670	0	26	-42,9	-88,6
Marupa	0	0	0	0	0	4	0	0	0	0	0	4	6	0	-	-
Mashonaste	0	12	0	0	3	0	1	0	0	0	10	41	5	0	-	-64,9
Moena	151	451	623	783	1 087	599	591	382	125	65	204	5 424	307	729	381,1	101,8
Pashaco	133	353	352	364	363	401	382	231	204	168	251	3 438	244	249	87,2	33,5
Pumaquiro	34	49	73	117	139	111	74	49	25	35	40	782	121	119	255,0	235,5
Quinilla	363	548	320	82	180	295	292	410	314	206	721	4 476	176	335	-7,8	-53,9
Requia	223	170	158	71	85	77	171	187	112	275	94	1 829	102	220	-1,2	-24,5
Shihuahuaco	277	475	237	138	321	375	463	611	602	505	290	4 849	154	431	55,8	-29,6
Tornillo	592	1 975	2 179	2 316	2 047	1 511	729	1 111	464	772	986	15 634	1 764	1 860	214,2	134,7
Utucuro	206	295	120	65	71	135	140	266	187	323	442	2 660	450	318	54,2	25,0
Yacushapana	118	106	43	9	0	0	50	81	83	103	156	878	40	60	-49,6	-59,7
Otros	154	240	249	562	247	286	209	166	265	297	276	3 113	242	400	160,5	104,3

Fuente: Instituto Nacional de Recursos Naturales INRENA-Ucayali

1/ PRELIMINAR

Cuadro N° 10

UCAYALI: PRODUCCIÓN DE HIDROCARBUROS LÍQUIDOS 2003 - 2004

	2003											TOTAL 2 003	2004		Var.% 2004/2003	
	Feb.	Mar.	Abr.	May.	Jun.	Jul.	Ago.	Set.	Oct.	Nov.	Dic.		Ene	Feb	Feb.	Ene. - Feb.
<u>PETRÓLEO CRUDO 1/</u>	<u>131 947</u>	<u>140 549</u>	<u>135 367</u>	<u>144 929</u>	<u>138 934</u>	<u>142 203</u>	<u>95 197</u>	<u>132 576</u>	<u>141 018</u>	<u>134 999</u>	<u>136 894</u>	<u>1 605 723</u>	<u>132 314</u>	<u>122 334</u>	<u>-7,3</u>	<u>-3,2</u>
Lote 31-B Y 31-D	13 852	9 033	11 243	12 762	10 304	13 051	9 522	9 898	12 612	10 952	13 372	135 742	8 845	10 305	-25,6	-16,7
Lote 31-C	118 095	131 516	124 124	132 167	128 630	129 152	85 675	122 678	128 406	124 047	123 522	1 469 981	123 469	112 029	-5,1	-1,9
<u>GAS NATURAL 2/</u>	<u>637 210</u>	<u>709 882</u>	<u>459 445</u>	<u>1 074 990</u>	<u>1 216 084</u>	<u>805 892</u>	<u>442 231</u>	<u>739 141</u>	<u>1 277 492</u>	<u>1 237 609</u>	<u>921 026</u>	<u>9 925 792</u>	<u>599 199</u>	<u>433 936</u>	<u>-31,9</u>	<u>-0,9</u>
Lote 31-C	637 210	709 882	459 445	1 074 990	1 216 084	805 892	442 231	739 141	1 277 492	1 237 609	921 026	9 925 792	599 199	433 936	-31,9	-0,9

1/ barriles

2/ miles de pies cúbicos

Fuente: Perupetro S.A.

Cuadro N° 11

UCAYALI: INDICADORES DE LA PRODUCCIÓN INDUSTRIAL DE PUCALLPA

Líneas Industriales	2003											2004		Var.% 2004/2003	
	Feb.	Mar.	Abr.	May.	Jun.	Jul.	Ago.	Set.	Oct.	Nov.	Dic.	Ene.	Feb.	Feb.	Ene. - Feb.
	Cerveza (miles de litros)	2 547	2 473	3 305	3 006	3 430	3 293	3 426	3 484	4 343	3 735	4 300	3 956	3 132	23,0
Bebidas gaseosas (miles de litros)	1 332	1 349	1 162	1 641	1 459	1 328	1 368	1 268	1 540	1 571	1 321	1 181	1 370	2,9	-10,7
Aserrado de madera (m3)	6 888	14 699	14 232	13 997	12 758	11 294	9 850	9 991	8 976	9 656	9 977	12 362	14 017	103,5	36,6
Triplay (m ³)	904	2 077	2 947	2 943	3 263	2 380	1 669	2 515	1 758	825	3 185	3 127	3 769	316,9	194,8
Parquet (m ³)	271	351	369	289	404	430	467	616	562	505	462	366	404	49,1	34,1
Láminas galvanizadas (Unid)	51 443	247 442	0	0	0	0	247 657	138 629	0	0	4 050	134 980	220 861	329,3	591,7
Refinación petróleo (barriles)	82 949	102 806	88 114	103 803	105 120	94 690	73 761	92 307	97 901	91 421	91 944	91 150	85 490	3,1	2,8

Fuente: Dirección Regional de Industrias - Encuesta a Empresas Industriales

Cuadro N° 12

UCAYALI : ARRIBOS Y PERNOCTACIONES A LOS ESTABLECIMIENTOS DE HOSPEDAJE

(Número)

	2003											TOTAL 2003	2004		Var.% 2004/2003	
	Feb.	Mar.	Abr.	May.	Jun.	Jul.	Ago.	Set.	Oct.	Nov.	Dic		Ene.	Feb.	Feb.	Ene. - Feb.
<u>ARRIBOS</u>	<u>3 098</u>	<u>4 201</u>	<u>3 590</u>	<u>3 811</u>	<u>4 513</u>	<u>4 019</u>	<u>4 832</u>	<u>4 734</u>	<u>3 997</u>	<u>4 351</u>	<u>4 672</u>	<u>49 108</u>	<u>7 241</u>	<u>6 284</u>	<u>102,8</u>	<u>111,7</u>
Nacionales	2 964	4 023	3 476	3 727	4 324	3 819	4 562	4 577	3 850	4 212	4 573	47 286	7 078	6 120	106,5	114,8
Extranjeros	134	178	114	84	189	200	270	157	147	139	99	1 822	163	164	22,4	33,5
<u>PERNOCTACIONES</u>	<u>6 389</u>	<u>8 785</u>	<u>7 568</u>	<u>7 838</u>	<u>9 827</u>	<u>8 539</u>	<u>9 438</u>	<u>9 673</u>	<u>7 303</u>	<u>9 640</u>	<u>9 198</u>	<u>100 313</u>	<u>12 298</u>	<u>11 667</u>	<u>82,6</u>	<u>91,7</u>
Nacionales	5 991	8 402	7 287	7 590	9 287	8 198	8 908	9 287	6 930	9 288	8 941	95 961	11 811	11 272	88,1	94,9
Extranjeros	398	383	281	248	540	341	530	386	373	352	257	4 352	487	395	-0,8	33,4

Fuente: Dirección Regional de Turismo de Ucayali

Cuadro N° 13

UCAYALI: RECAUDACIÓN TRIBUTARIA 2003 - 2004

(Miles de nuevos soles)

	2 003												2 004		Var.% 2004/2003	
	Ene.	Feb.	Mar.	Abr.	May.	Jun.	Jul.	Ago.	Set.	Oct.	Nov.	Dic.	Ene.	Feb.	Feb.	Ene. - Feb.
<u>Total Recaudación</u>	<u>11 242</u>	<u>7 370</u>	<u>7 389</u>	<u>9 259</u>	<u>8 695</u>	<u>8 877</u>	<u>8 140</u>	<u>10 472</u>	<u>9 567</u>	<u>8 871</u>	<u>10 035</u>	<u>12 035</u>	<u>12 907</u>	<u>8 558</u>	<u>16,1</u>	<u>15,3</u>
<u>Ingresos Tributarios</u>	<u>11 197</u>	<u>7 329</u>	<u>7 324</u>	<u>9 204</u>	<u>8 622</u>	<u>8 814</u>	<u>8 048</u>	<u>10 402</u>	<u>9 508</u>	<u>8 831</u>	<u>9 965</u>	<u>11 952</u>	<u>12 861</u>	<u>8 512</u>	<u>16,1</u>	<u>15,4</u>
Impuesto a la Renta	4 225	2 579	2 719	4 303	2 861	2 970	2 933	3 128	3 032	2 943	3 095	3 227	4 349	3 263	26,5	11,9
Impuesto a las importaciones	42	4	9	4	5	21	7	5	28	21	10	5	25	7	75,0	-30,4
Impuesto General a las Ventas	747	627	512	723	635	855	629	2 136	1 483	1 247	1 582	1 889	2 907	894	42,6	176,6
- interno	673	625	504	716	634	803	624	2 134	1 409	1 209	1 576	1 881	2 874	892	42,7	190,1
- importaciones	65	2	7	6	1	46	4	2	66	34	5	7	29	2	0,0	-53,7
- Promoción Municipal	9	0	1	1	0	6	1	0	8	4	1	1	4	0	-	-55,6
Impuesto Selectivo al Consumo	5 794	3 645	3 644	3 680	4 679	4 571	4 018	4 776	4 625	4 292	4 956	6 474	5 250	4 046	11,0	-1,5
Otros ingresos tributarios	389	474	440	494	442	397	461	357	340	328	322	357	330	302	-36,3	-26,8
<u>Ingresos No Tributarios</u>	<u>45</u>	<u>41</u>	<u>65</u>	<u>55</u>	<u>73</u>	<u>63</u>	<u>92</u>	<u>70</u>	<u>59</u>	<u>40</u>	<u>70</u>	<u>83</u>	<u>46</u>	<u>46</u>	<u>12,2</u>	<u>7,0</u>

Fuente: SUNAT-Aduanas-Pucallpa.

Cuadro N° 14

UCAYALI: SALDO DE DEPÓSITOS DEL SISTEMA FINANCIERO DE PUCALLPA 2003 - 2004

(Miles de nuevos soles)

	2003											2004		Var. %	
	Feb.	Mar.	Abr.	May.	Jun.	Jul.	Ago.	Set.	Oct.	Nov.	Dic	Ene.	Feb.	Mes	Annual
<u>TOTAL SISTEMA FINANCIERO</u>	<u>166 144</u>	<u>162 269</u>	<u>137 655</u>	<u>140 573</u>	<u>143 421</u>	<u>152 629</u>	<u>150 313</u>	<u>152 674</u>	<u>163 749</u>	<u>168 455</u>	<u>158 157</u>	<u>158 067</u>	<u>158 549</u>	<u>0,3</u>	<u>-4,6</u>
<u>A. EMPRESAS BANCARIAS</u>	<u>163 868</u>	<u>159 946</u>	<u>135 084</u>	<u>138 037</u>	<u>140 636</u>	<u>149 499</u>	<u>146 870</u>	<u>148 988</u>	<u>159 655</u>	<u>164 066</u>	<u>153 815</u>	<u>153 424</u>	<u>153 709</u>	<u>0,2</u>	<u>-6,2</u>
Continental	96 719	94 136	68 773	70 036	74 953	77 985	77 425	77 084	84 523	79 748	70 046	69 889	68 500	-2,0	-29,2
Crédito	56 261	54 716	54 373	55 390	52 552	56 896	56 956	57 990	61 748	70 593	68 017	68 711	69 840	1,6	24,1
Interbank	9 621	9 932	10 686	11 422	12 373	12 230	11 337	12 116	12 256	12 553	13 957	14 085	14 591	3,6	51,7
Trabajo	1 267	1 163	1 252	1 190	758	1 243	1 127	722	1 106	1 158	718	684	691	0,9	-45,5
Nación	0	0	0	0	0	1 144	25	1 076	23	14	1 076	55	87	57,1	-
<u>B. EMPRESAS NO BANCARIAS</u>	<u>2 277</u>	<u>2 323</u>	<u>2 571</u>	<u>2 536</u>	<u>2 785</u>	<u>3 130</u>	<u>3 443</u>	<u>3 686</u>	<u>4 095</u>	<u>4 389</u>	<u>4 343</u>	<u>4 643</u>	<u>4 840</u>	<u>4,2</u>	<u>112,6</u>
C. M. Maynas	2 268	2 314	2 564	2 528	2 776	3 118	3 433	3 679	4 086	4 381	4 330	4 638	4 834	4,2	113,2
Financiera Solución	9	9	7	8	9	12	10	7	9	8	13	5	6	20,0	-33,3

Fuente: Empresas Financieras

Cuadro N° 15

UCAYALI: SALDOS DE DEPÓSITOS DEL SISTEMA FINANCIERO DE PUCALLPA, SEGÚN TIPO 2003 - 2004

(Miles de nuevos soles)

	2003											2004		Var. %	
	Feb.	Mar.	Abr.	May.	Jun.	Jul.	Ago.	Set.	Oct.	Nov.	Dic.	Ene.	Feb.	Mes	Anual
<u>TOTAL DEPÓSITOS</u>	<u>166 144</u>	<u>162 269</u>	<u>137 655</u>	<u>140 573</u>	<u>143 421</u>	<u>152 629</u>	<u>150 313</u>	<u>152 674</u>	<u>163 749</u>	<u>168 455</u>	<u>158 157</u>	<u>158 067</u>	<u>158 549</u>	<u>0,3</u>	<u>-4,6</u>
<u>A. DEPÓSITOS A LA VISTA</u>	<u>50 870</u>	<u>69 360</u>	<u>52 795</u>	<u>54 718</u>	<u>61 386</u>	<u>69 043</u>	<u>66 142</u>	<u>71 486</u>	<u>78 058</u>	<u>84 783</u>	<u>76 445</u>	<u>76 882</u>	<u>78 873</u>	<u>2,6</u>	<u>55,0</u>
Empresas Bancarias	50 861	69 351	52 788	54 710	61 377	67 887	66 107	70 403	78 026	84 761	75 356	76 822	78 780	2,5	54,9
Empresas No Bancarias	9	9	7	8	9	12	10	7	9	8	13	5	6	20,0	-33,3
Banco de la Nación	0	0	0	0	0	1 144	25	1 076	23	14	1 076	55	87	57,1	n.c.
<u>B. DEPÓSITOS DE AHORRO</u>	<u>55 114</u>	<u>56 283</u>	<u>47 673</u>	<u>46 797</u>	<u>44 720</u>	<u>45 630</u>	<u>45 942</u>	<u>43 430</u>	<u>45 777</u>	<u>42 317</u>	<u>40 506</u>	<u>39 611</u>	<u>40 206</u>	<u>1,5</u>	<u>-27,1</u>
Empresas Bancarias	54 303	55 485	46 699	45 952	43 845	44 639	44 867	42 265	44 775	41 273	39 498	38 355	38 771	1,1	-28,6
Empresas No Bancarias	811	799	975	845	875	991	1 075	1 166	1 001	1 044	1008,65	1256,5	1434,5	14,2	76,8
<u>C. DEPÓSITOS A PLAZO</u>	<u>60 160</u>	<u>36 626</u>	<u>37 186</u>	<u>39 059</u>	<u>37 315</u>	<u>37 955</u>	<u>38 229</u>	<u>37 757</u>	<u>39 915</u>	<u>41 356</u>	<u>41 206</u>	<u>41 573</u>	<u>39 471</u>	<u>-5,1</u>	<u>-34,4</u>
Empresas Bancarias	58 704	35 111	35 597	37 376	35 414	35 828	35 871	35 244	36 831	38 018	37 885	38 192	36 071	-5,6	-38,6
Empresas No Bancarias	1456	1515	1589	1683	1901	2127	2358	2514	3084	3337	3321	3381	3400	0,5	133,5

Fuente: Empresas Financieras

Cuadro N° 16

UCAYALI: SALDO DE DEPÓSITOS DEL SISTEMA FINANCIERO DE PUCALLPA, SEGÚN MONEDAS 2003 - 2004

(Miles de nuevos soles)

	2003											2004		Var. %	
	Feb.	Mar.	Abr.	May.	Jun.	Jul.	Ago.	Set.	Oct.	Nov.	Dic	Ene.	Feb.	Mes	Anual
<u>TOTAL DEPÓSITOS</u>	<u>166 144</u>	<u>162 269</u>	<u>137 655</u>	<u>140 573</u>	<u>143 421</u>	<u>152 629</u>	<u>150 313</u>	<u>152 674</u>	<u>163 749</u>	<u>168 455</u>	<u>158 157</u>	<u>158 067</u>	<u>158 549</u>	<u>0,3</u>	<u>-4,6</u>
<u>A. MONEDA NACIONAL</u>	<u>95 891</u>	<u>75 503</u>	<u>70 436</u>	<u>71 458</u>	<u>77 709</u>	<u>82 563</u>	<u>79 362</u>	<u>81 990</u>	<u>81 695</u>	<u>85 375</u>	<u>88 492</u>	<u>83 772</u>	<u>87 582</u>	<u>4,5</u>	<u>-8,7</u>
Depósitos Vista	38 114	37 588	41 856	42 607	49 973	56 243	54 226	58 078	55 797	58 909	62 832	59 367	64 199	8,1	68,4
Depósitos de Ahorro	30 694	32 704	23 375	22 135	21 790	20 706	19 326	18 114	18 883	17 879	17 402	16 135	17 050	5,7	-44,5
Depósitos a Plazo	27 084	5 211	5 205	6 716	5 947	5 615	5 809	5 798	7 015	8 588	8 257	8 270	6 334	-23,4	-76,6
<u>B. MONEDA EXTRANJERA</u>	<u>70 253</u>	<u>86 766</u>	<u>67 218</u>	<u>69 115</u>	<u>65 712</u>	<u>70 066</u>	<u>70 951</u>	<u>70 684</u>	<u>82 054</u>	<u>83 080</u>	<u>69 666</u>	<u>74 295</u>	<u>70 967</u>	<u>-4,5</u>	<u>1,0</u>
Depósitos Vista	12 757	31 771	10 939	12 110	11 414	12 801	11 916	13 409	22 261	25 874	13 613	17 515	14 674	-16,2	15,0
Depósitos de Ahorro	24 421	23 579	24 298	24 662	22 930	24 925	26 616	25 316	26 893	24 438	23 104	23 476	23 156	-1,4	-5,2
Depósitos a Plazo	33 076	31 415	31 981	32 343	31 368	32 340	32 420	31 959	32 900	32 768	32 949	33 304	33 137	-0,5	0,2

Fuente: Empresas Financieras

Cuadro N° 17

UCAYALI: SALDO DE LAS COLOCACIONES TOTALES DEL SISTEMA FINANCIERO DE PUCALLPA 2003 - 2004

(Miles de nuevos soles)

	2003											2004		Var. %	
	Feb.	Mar.	Abr.	May.	Jun.	Jul	Ago.	Set.	Oct.	Nov	Dic	Ene.	Feb.	Mes	Annual
TOTAL SISTEMA FINANCIERO	97 427	100 426	99 016	101 824	96 940	97 374	100 009	100 876	103 620	101 399	99 535	99 498	101 570	2,1	4,3
Moneda Nacional	63 775	64 957	65 899	65 965	65 247	64 979	65 538	65 499	65 718	66 803	66 260	65 279	66 454	1,8	4,2
Moneda Extranjera	33 652	35 469	33 117	35 859	31 693	32 395	34 471	35 377	37 902	34 596	33 275	34 219	35 116	2,6	4,4
TOTAL SISTEMA FINANCIERO	97 427	100 426	99 016	101 824	96 940	97 374	100 009	100 876	103 620	101 399	99 535	99 498	101 570	2,1	4,3
TOTAL SISTEMA BANCARIO	85 724	88 208	86 400	88 948	83 443	83 688	86 055	86 537	88 323	85 276	83 443	82 855	84 646	2,2	-1,3
Continental	26 279	27 272	26 674	28 222	27 629	28 563	29 613	30 499	30 968	29 531	28 616	28 833	29 274	1,5	11,4
Crédito	18 081	20 248	18 555	19 257	14 789	14 353	14 249	15 530	16 596	14 177	12 555	12 722	13 591	6,8	-24,8
Interbank	24 153	23 130	23 356	23 554	23 822	23 284	24 974	23 378	23 511	23 885	24 114	23 353	23 659	1,3	-2,0
Trabajo	17 211	17 558	17 815	17 915	17 203	17 488	17 220	17 129	17 247	17 683	18 158	17 947	18 122	1,0	5,3
TOTAL SISTEMA NO BANCARIO	11 703	12 218	12 616	12 876	13 497	13 686	13 954	14 339	15 297	16 123	16 092	16 643	16 924	1,7	44,6
C. M. Maynas	4 948	5 236	5 507	5 533	5 782	5 816	6 039	6 107	6 844	7 225	7 239	7 678	8 021	4,5	62,1
Financiera Solución	6 755	6 982	7 109	7 343	7 715	7 870	7 915	8 232	8 453	8 898	8 853	8 965	8 903	-0,7	31,8

Fuente: Empresas Financieras

Cuadro N° 18

UCAYALI : RATIO DE CARTERA PESADA DEL SISTEMA FINANCIERO 2003 - 2004

(En porcentaje)

	2003												2004	
	Ene.	Feb.	Mar.	Abr.	May.	Jun	Jul	Ago.	Set.	Oct.	Nov.	Dic	Ene.	Feb
<u>SISTEMA FINANCIERO</u>	<u>9,9</u>	<u>7,8</u>	<u>7,6</u>	<u>9,2</u>	<u>9,5</u>	<u>7,6</u>	<u>6,7</u>	<u>9,1</u>	<u>8,6</u>	<u>8,2</u>	<u>10,6</u>	<u>10,9</u>	<u>9,0</u>	<u>8,2</u>
<u>A. EMPRESAS BANCARIAS</u>	<u>10,8</u>	<u>8,6</u>	<u>8,2</u>	<u>10,2</u>	<u>10,5</u>	<u>8,4</u>	<u>7,3</u>	<u>10,0</u>	<u>9,4</u>	<u>9,0</u>	<u>11,9</u>	<u>12,2</u>	<u>10,0</u>	<u>8,8</u>
Continental	4,4	3,8	3,6	1,5	3,5	3,5	3,5	3,3	3,2	3,2	3,2	3,4	3,3	4,2
Crédito	18,7	13,4	11,5	24,2	22,7	16,6	8,6	10,3	8,3	6,3	23,1	24,3	10,5	32,3
Interbank	17,11	13,9	14,4	14,1	14,4	14,1	14,5	22,6	23,0	23,0	22,7	22,6	23,7	23,2
Banco del Trabajo	3,6	3,5	3,5	3,4	3,3	1,3	3,1	3,1	2,9	2,7	2,6	4,1	2,4	2,4
<u>B. SISTEMA NO BANCARIO</u>	<u>2,4</u>	<u>2,2</u>	<u>2,9</u>	<u>2,8</u>	<u>2,8</u>	<u>2,7</u>	<u>3,2</u>	<u>3,3</u>	<u>4,1</u>	<u>4,1</u>	<u>3,8</u>	<u>4,0</u>	<u>4,3</u>	<u>4,9</u>
Caja Municipal	3,0	2,8	3,7	3,1	3,6	3,8	4,7	4,6	6,2	5,6	5,2	5,3	5,0	5,0
Financiera Solución	2,0	2,1	2,3	2,5	2,3	1,8	2	2,4	2,5	2,8	2,6	2,9	3,8	4,7

Fuente: Empresas Financieras

CUADRO N° 19

UCAYALI: EJECUCIÓN DE INGRESOS DEL GOBIERNO REGIONAL 2003 - 2004 1/

(En nuevos soles)

	2003											TOTAL 2003	2004		Var.% 2004/2003	
	Feb.	Mar.	Abr.	May.	Jun.	Jul.	Ago.	Set.	Oct.	Nov.	Dic.		Ene.	Feb.	Feb.	Ene. - Feb.
TOTAL DE INGRESOS DEL GOBIERNO REGIONAL	15 249	17 494	16 323	16 545	14 594	24 139	14 782	15 155	15 197	15 324	19 596	207 742	38 290	16 654	9,2	42,4
RECURSOS ORDINARIOS	11 278	13 330	12 247	9 917	10 195	18 624	10 579	10 600	10 597	10 364	14 683	144 952	11 605	12 593	11,7	1,6
Asignación Presupuestaria MEF	11 278	13 330	12 247	9 917	10 195	18 624	10 579	10 600	10 597	10 364	14 683	144 952	11 605	12 593	11,7	1,6
INGRESOS CORRIENTES	3 797	3 705	3 770	4 451	3 461	3 651	3 590	3 754	3 288	3 556	3 446	44 116	3 588	3 646	-4,0	-2,8
Tasas	137	106	320	77	52	76	90	269	75	68	83	1 532	158	113	-17,5	-14,2
Venta de Bienes	233	172	178	190	167	173	187	158	235	171	165	2 269	188	207	-11,2	-16,5
Prestación de Servicios	240	387	200	235	205	264	203	209	243	208	242	2 880	237	236	-1,7	-2,3
Rentas de la Propiedad	3 185	3 038	3 065	2 730	3 027	3 104	3 047	3 113	2 703	3 096	2 942	36 032	3 000	2 842	-10,8	-5,3
Multas, sanciones y Otros	2	2	4	4	7	3	8	4	30	11	7	84	5	12	500,0	325,0
Otros Ingresos Corrientes	0	0	3	1 215	3	31	55	1	2	2	7	1 319	0	236	-	-
INGRESOS DE CAPITAL	7	10	17	12	2	7	6	10	19	7	7	112	7	8	14,3	0,0
Venta de Activos	0	0	0	0	0	0	0	0	0	0	0	0	0	0	-	-
Amortización de Préstamos	7	10	17	12	2	7	6	10	19	7	7	112	7	8	14,3	0,0
TRANSFERENCIAS	72	449	259	1 466	457	1 857	607	791	1 293	1 348	1 460	10 131	804	407	465,3	741,0
Transferencias	72	449	259	1 466	457	1 857	607	791	1 293	1 348	1 460	10 131	804	407	465,3	741,0
FINANCIAMIENTO	95	0	30	699	479	0	0	0	0	49	0	8 431	22 286	0	-100,0	210,6
Saldo de Balance	95	0	30	699	479	0	0	0	0	49	0	8 431	22 286	0	-100,0	210,6
INGRESOS POR FUENTE DE FINANCIAMIENTO	15 249	17 494	16 323	16 545	14 594	24 139	14 782	15 155	15 197	15 324	19 596	207 742	38 290	16 654	9,2	42,4
Recursos Ordinarios (Asig. Presupuestaria MEF)	11 278	13 330	12 247	9 917	10 195	18 624	10 579	10 600	10 597	10 364	14 683	144 952	11 605	12 593	11,7	1,6
Canon y sobrecanon	3 184	3 038	3 064	3 934	3 022	3 132	3 043	3 107	2 700	3 137	2 931	43 133	23 250	2 992	-6,0	118,2
Recursos Directamente Recaudados	715	677	749	1 228	920	526	499	657	607	475	522	9 052	2 348	607	-15,1	34,8
Donaciones y Transferencias	5	0	15	1 233	212	1 771	286	280	276	142	347	4 988	603	208	4 059,4	90,4
Recursos por Privatización y Concesiones	67	449	248	233	245	86	375	511	1 017	1 206	1 113	5 617	0	0	-100,0	-100,0
Fondo de Compensación Regional	0	0	0	0	0	0	0	0	0	0	0	0	484	253	-	-

Fuente: Gobierno Regional de Ucayali

1 / Preliminar

CUADRO N° 20

UCAYALI: EJECUCIÓN DE GASTOS DEL GOBIERNO REGIONAL 2003 - 2004 1/

(En nuevos soles)

	2003											TOTAL 2003	2004		Var.% 2004/2003	
	Feb.	Mar.	Abr.	May.	Jun.	Jul.	Ago.	Set.	Oct.	Nov.	Dic		Ene.	Feb.	Feb.	ENE. - FEB.
TOTAL DE GASTOS DEL GOBIERNO REGIONAL	12 626	15 035	13 680	11 612	13 544	22 419	13 925	13 184	14 897	15 546	24 048	185 456	14 555	15 322	21,4	8,4
GASTOS CORRIENTES	12 054	14 086	13 003	10 720	12 366	20 911	11 472	11 488	11 755	11 691	15 896	159 806	12 756	13 947	15,7	1,1
Personal y Obligaciones	8 874	11 168	9 797	7 799	8 112	17 445	8 467	8 458	8 460	8 519	11 874	119 058	9 779	10 561	19,0	7,3
Obligaciones Previsionales	1 369	1 373	1 914	1 358	1 373	1 738	1 373	1 376	1 357	1 358	2 289	18 289	1 366	1 447	5,7	1,2
Bienes y Servicios	1 786	1 469	1 243	1 518	2 667	1 686	1 575	1 621	1 868	1 721	1 668	21 513	1 560	1 815	1,6	-24,6
Otros Gastos Corrientes	25	76	49	45	214	42	57	33	70	93	65	946	51	124	396,0	-13,4
GASTOS DE CAPITAL	572	949	677	892	1 178	1 508	2 453	1 696	3 142	3 855	8 152	25 650	1 799	1 375	140,4	176,5
Inversiones	563	942	674	890	1 132	1 458	2 446	1 589	3 074	3 795	8 100	25 145	1 768	1 345	138,9	197,9
Inversiones Financieras	0	0	0	0	0	0	0	0	0	0	0	22	0	0	-	-100,0
Otros Gastos de Capital	9	7	3	2	46	50	7	107	68	60	52		31	30	233,3	-24,7
SERVICIO DE LA DEUDA	0	0	0	0	0	0	0	0	0	0	0	0	0	0	-	-
Intereses	0	0	0	0	0	0	0	0	0	0	0	0	0	0	-	-
Amortización	0	0	0	0	0	0	0	0	0	0	0	0	0	0	-	-
GASTOS POR FUENTE DE FINANCIAMIENTO	12 626	15 035	13 680	11 612	13 544	22 419	13 925	13 184	14 897	15 546	24 048	185 456	14 555	15 322	21,4	8,4
Recursos Ordinarios	11 278	13 330	12 247	9 917	10 195	18 624	10 579	10 600	10 597	10 364	14 683	144 952	11 605	12 593	11,7	1,6
Canon y sobrecanon	638	688	600	645	1 203	1 614	2 219	1 413	2 129	3 246	7 487	22 870	1 657	1 519	138,1	95,3
Recursos Directamente Recaudados	597	568	584	609	618	439	401	439	559	538	613	7 312	686	596	-0,2	-34,1
Donaciones y Transferencias	46	0	1	208	1 283	1 656	351	221	595	192	152	4 705	123	361	684,7	952,6
Recursos por Privatización y Concesiones	67	449	248	233	245	86	375	511	1 017	1 206	1 113	5 617	0	0	-100,0	-100,0
Fondo de Compensación Regional	0	0	0	0	0	0	0	0	0	0	0	0	484	253	-	-

Fuente: Gobierno Regional de Ucayali
1 / Preliminar

CUADRO N° 21

UCAYALI: PROGRAMA DE INVERSIONES DEL GOBIERNO REGIONAL 2004 1/

(Miles de nuevos soles)

	2003											TOTAL 2003	2004		Var.% 2004/2003	
	Feb.	Mar.	Abr.	May.	Jun.	Jul.	Ago.	Set.	Oct.	Nov.	Dic		Ene.	Feb	Feb	Ene. - Feb.
<u>TOTAL DE INVERSIONES POR SECTORES</u>	<u>563</u>	<u>942</u>	<u>674</u>	<u>891</u>	<u>1 133</u>	<u>1 457</u>	<u>2 447</u>	<u>1 590</u>	<u>3 074</u>	<u>3 795</u>	<u>8 100</u>	<u>25 170</u>	<u>1 767</u>	<u>1 345</u>	<u>138,9</u>	<u>191,7</u>
ADMINISTRACIÓN Y PLANEAMIENTO	226	194	369	237	257	265	439	340	615	515	549	4 090	85	192	-15,0	-10,6
AGRARIA	16	0	0	0	13	53	65	87	26	156	7	423	56	84	425,0	775,0
ASISTENCIA Y PREVISIÓN SOCIAL	45	73	20	31	24	21	57	27	97	83	3	481	0	0	-100,0	-100,0
COMUNICACIONES	0	0	0	0	0	0	0	0	0	0	0	0	0	0	-	-
EDUCACIÓN Y CULTURA	0	0	0	0	55	711	307	74	489	664	526	2 826	347	215	-	-
ENERGÍA Y RECURSOS MINERALES	0	0	0	0	32	0	45	0	0	204	654	935	494	583	-	-
INDUSTRIA, COMERCIO Y SERVICIOS	0	0	0	0	93	9	4	22	86	57	4	275	0	0	-	-
PESCA	42	0	0	0	0	0	0	0	0	0	0	64	0	0	-100,0	-100,0
SALUD Y SANEAMIENTO	0	0	0	0	0	0	138	180	350	255	2 933	3 856	140	115	-	-
TRANSPORTE	234	675	285	415	659	398	1 365	850	1 411	1 861	3 024	11 575	645	156	-33,3	26,7
VIVIENDA Y DESARROLLO URBANO	0	0	0	0	0	0	0	0	0	0	0	0	0	0	-	-
TRABAJO	0	0	0	208	0	0	27	10	0	0	400	645	0	0	-	-

Fuente: Gobierno Regional de Ucayali

1 / Preliminar