

PRESENTACIÓN

En setiembre, la **inflación** de la ciudad Pucallpa fue 0,10 por ciento, con lo cual la acumulada en lo que va del año mostró una tasa de -1,71 por ciento y la anual se ubicó en -1,43 por ciento. La variación mensual se explicó por el alza de los precios de diversos servicios no especificados, combustibles y lubricantes para vehículos y, tubérculos y raíces; contrarrestada por reducciones en hortalizas y legumbres frescas, frutas y en leguminosas y derivados.

El **tipo de cambio** promedio venta del periodo se ubicó en S/. 3,482 por dólar, lo que implica una depreciación mensual de 0,03 por ciento y anual de 3,8 por ciento.

La actividad productiva de la economía regional mostró la siguiente evolución: en el **sector agropecuario**, el valor bruto de la producción (a precios de 1994) creció 0,1 por ciento con relación a setiembre del 2002, como resultado de un aumento en el subsector agrícola (1,6 por ciento), contrarrestado con disminución en el pecuario (-8,5 por ciento). Se registró crecimiento en los cultivos de plátano, yuca, caña de azúcar, maíz amarillo, arroz y palma aceitera. En la parte pecuaria, disminuyó la producción de carne (principalmente de aves), así como de huevos. En el período enero-setiembre, el VBP agropecuaria mostró un incremento de 14,1 por ciento frente al mismo lapso del año anterior, por el mejor desempeño agrícola (18,2 por ciento), pues disminuyó la parte pecuaria (-3,5 por ciento).

En el sector **pesca**, el desembarque de pescado para consumo humano aumentó 17,3 por ciento respecto a setiembre del 2002. En cambio, disminuyó el acumulado en los primeros 9 meses (-9,7 por ciento), observándose este comportamiento negativo en los 2 estados de conservación (fresco y seco salado).

En el sector **hidrocarburos**, la producción mensual de *petróleo* crudo disminuyó 7,1 por ciento respecto a setiembre del 2002, debido a que decreció de manera generalizada la extracción de crudo en los 3 lotes de producción, por agotamiento natural. También disminuyó el acumulado hasta setiembre (-3,2 por ciento). En cuanto a la producción mensual de *gas natural*, se observó un declive de 42,4 por ciento por problemas de atascamiento en los ductos; lo mismo ocurrió con la producción acumulada (-10,8 por ciento).

La manufactura mostró indicadores negativos en los rubros de madera aserrada (-21 por ciento), refinados de petróleo (-14,9 por ciento), bebidas gasificadas (-13 por ciento) y cerveza (-4,6 por ciento), debido principalmente a factores de demanda. Adicionalmente, la industria de refinados se vio afectada por el bajo suministro de materia prima por segundo mes consecutivo, en tanto bebidas gaseosas por la paralización de labores productivas en una empresa. Sólo creció la producción de triplay (78 por ciento) y parquet (31 por ciento). La producción acumulada a setiembre cayó en los casos de cerveza, bebidas gaseosas, aserrado de madera y triplay.

El turismo manifestó una conducta negativa tanto en los arribos (-2,4 por ciento) cuanto en las pernoctaciones (-6,1 por ciento), debido a la caída del turismo interno (-3,3 por ciento). En cuanto al flujo acumulado de arribos y pernoctaciones, se observó reducciones de 23,0 y 18,8 por ciento, respectivamente.

La **recaudación** de setiembre fue de S/. 9,5 millones, menor en 20,8 por ciento respecto a la del mismo mes del 2002, ante la reducción de Impuesto Selectivo al Consumo (-38,3 por ciento), otros ingresos tributarios (-21,4 por ciento) e impuesto a la renta (-0,3 por ciento). La recaudación acumulada a setiembre creció 0,8 por ciento, lo cual equivale a una caída real de 1,6 por ciento.

Al 30 de setiembre, las **colocaciones** del sistema financiero de Ucayali sumaron S/. 100,9 millones, lo que equivale a un incremento real anual de 6,6 por ciento, ocasionado por el crecimiento de los créditos canalizados en soles (20,6 por ciento), ya que los efectuados en dólares se retrajeron 12,4 por ciento. La cartera pesada totalizó S/. 8,7 millones, lo que equivalió al 8,6 por ciento de las colocaciones brutas. Los **depósitos** registraron un saldo de S/. 152,7 millones, lo que representa un crecimiento real anual de 11,9 por ciento, por la expansión de los depósitos en moneda nacional (30,5 por ciento) y la disminución de dólares (-4,0 por ciento).

En setiembre, la **tasa de interés** preferencial corporativa en nuevos soles bajó de 3,7 a 3,5 por ciento, en dólares también de 1,8 a 1,7 por ciento. La tasa promedio de sobregiros en soles subió de 55,6 a 66,8 por ciento, tal como la de moneda extranjera de 21,3 a 23,5 por ciento. La TAMN se ubicó en 22,0 por ciento y la TAMEX en 8,9 por ciento. La TIPMN bajó al nivel de 2,9 por ciento, igualmente la TIPMEX de 1,1 a 1,0 por ciento.

En Ucayali, la ejecución presupuestal del Gobierno Regional mostró ingresos mensuales de S/. 15,1 millones, 14,8 por ciento mayores respecto a setiembre del 2002, por mayores recursos ordinarios. El ingreso acumulado creció 19,5 por ciento. Por su parte, los gastos ascendieron a S/. 13,2 millones, mayores en 1,5 por ciento, respecto al mes de comparación, por el mayor gasto corriente (13,6 por ciento), pues disminuyó el gasto de capital o de inversión (-41,2 por ciento). Finalmente, el gasto acumulado a setiembre creció 7,8 por ciento.

I. INFLACIÓN Y TIPO DE CAMBIO

1. Inflación

En setiembre, la inflación de la ciudad de Pucallpa fue 0,10 por ciento, mientras la acumulada fue negativa (-1,71 por ciento), tal como la anual (-1,43 por ciento). La variación mensual se explicó por el aumento de precios de otros servicios no especificados (5,4 por ciento), combustibles y lubricantes para vehículos (4,9 por ciento) y de tubérculos y raíces (3,7 por ciento); contrarrestadas por disminuciones en hortalizas y legumbres frescas (-4,6 por ciento), frutas (-4,3 por ciento) y en leguminosas y derivados (-3,7 por ciento).

La inflación acumulada se vio influida por variaciones negativas de precios en pescados y mariscos (-21 por ciento), frutas (-19 por ciento), azúcar (-10 por ciento) y energía eléctrica (-6,2 por ciento); así como por incrementos en tubérculos y raíces (41 por ciento), tabaco (19 por ciento), combustibles y lubricantes para vehículos (11 por ciento) y combustibles para el hogar (7,6 por ciento), entre los más significativos.

PUCALLPA: TASA DE INFLACIÓN MENSUAL Y ACUMULADA (Variación +porcentual)

Grandes grupos de consumo	Set.	Set.	Ene.-set.	Ene.-set.
	2002	2003	2002	2003
Índice General	0,52	0,10	1,79	-1,71
Alimentos y Bebidas.	0,96	-0,06	2,28	-3,72
Vestido y Calzado.	0,00	0,07	0,23	1,06
Alquiler Vivienda., Combustible y Electricidad.	-0,40	0,66	2,64	1,07
Muebles, Enseres y Mantenimiento de Vivienda.	0,11	0,00	0,87	0,46
Cuidados, Conservación de la Salud.	0,00	0,67	0,62	1,85
Transportes y Comunicaciones.	-0,07	0,29	0,50	0,60
Esparcimiento, Diversión y Servicios Culturales.	0,00	-0,04	1,17	1,42
Otros Bienes y Servicios.	0,15	0,16	0,88	1,82

Fuente: Oficina Departamental de Estadística e Informática de Ucayali.

2. Tipo de cambio

El tipo de cambio venta promedio del periodo se incrementó a S/. 3,482 por dólar, mostrando una depreciación mensual de 0,03 por ciento, pese a lo cual, respecto a igual mes del 2002 se apreció en 3,8 por ciento. El tipo de cambio real multilateral experimentó una depreciación de 0,8 por ciento.

TIPO DE CAMBIO BANCARIO

	Tipo de cambio promedio 1/				Índice tipo de cambio real Var. % mensual	
	Compra	Venta	Var. % mensual	Var. % anualizada	Bilateral 2/	Multilateral 3/
2002	3,515	3,518				
Setiembre	3,618	3,620	1,4	3,7	1,1	0,2
Octubre	3,614	3,616	-0,1	4,5	-0,7	-2,0
Noviembre	3,582	3,584	-0,9	4,2	-0,5	1,1
Diciembre	3,513	3,515	-1,9	2,3	-2,1	-0,9
2003						
Enero	3,493	3,495	-0,6	1,0	-0,4	0,7
Febrero	3,483	3,485	-0,3	0,2	0,0	-0,4
Marzo	3,478	3,480	-0,1	0,7	-0,6	-0,3
Abril	3,464	3,465	-0,4	0,7	-0,6	0,9
Mayo	3,480	3,482	0,5	0,9	0,3	3,2
Junio	3,478	3,480	-0,1	-0,1	0,5	0,8
Julio	3,471	3,472	-0,2	-1,8	0,0	-0,6
Agosto	3,480	3,481	0,3	-2,5	0,6	-0,6
Setiembre	3,480	3,482	0,0	-3,8	-0,2	0,8

1/ Corresponde al Tipo de Cambio Bancario promedio mensual del sistema bancario.

2/ Considera el índice de precios de los Estados Unidos de América. Mide el grado de depreciación real (base 1994 =100).

3/ Considera los índices de nuestros 20 principales socios comerciales. Mide el grado de depreciación real (base 1994 =100).

II. PRODUCCIÓN SECTORIAL

1. Producción agropecuaria

El factor climático se caracterizó por presentar días nublados con lluvias esporádicas, en el ámbito de la provincia de Coronel Portillo; el río Ucayali presentó niveles alrededor de los 139.59 msnm. En la provincia de Padre Abad las lluvias fueron constantes, repercutiendo en el aumento de caudal del río Aguaytia; sin mayor impacto en las actividades agrícolas. La temperatura media fue de 29°C, con precipitaciones esporádicas, lo cual permitió el normal desarrollo de los cultivos.

El VBP agropecuaria de Ucayali se incrementó 0,1 por ciento respecto a setiembre del año anterior, al aumentar la parte agrícola (1,6 por ciento) y disminuir la pecuaria (-8,5 por ciento). El producto agrícola aportó el 84 por ciento del total agropecuario.

El producto agrícola se vio favorecido por el dinamismo mostrado en maíz amarillo (97 por ciento), caña de azúcar (49 por ciento), arroz (34 por ciento), yuca (10 por ciento), palma aceitera (5,3 por ciento) y plátano (4,6 por ciento). En cambio, el retraimiento del producto pecuario se debió a los menores volúmenes de producción de huevos (-28 por ciento) y carne (-4,2 por ciento); más no de leche (91 por ciento).

En cuanto al valor de la producción agropecuaria acumulado a setiembre, se pudo constatar un incremento de 14,1 por ciento frente a similar período del año anterior, derivado del mayor producto agrícola (18 por ciento) y disminución del producto pecuario (-3,5 por ciento). La mayor producción agrícola se logró en maíz amarillo (150 por ciento), donde la superficie cosechada aumentó 100 por ciento; asimismo en arroz (84 por ciento) y yuca (35 por ciento) por aumento en el rendimiento; además de palma aceitera (12 por ciento), plátano (11 por ciento) y caña de azúcar (9 por ciento). En el subsector pecuario, disminuyó la producción de carne (-7 por ciento) principalmente de aves, aunque hubo mayor producción de leche (23 por ciento) y huevos (1,8 por ciento).

En setiembre, las siembras (3 457 Has) registraron una menor superficie frente a igual mes del 2002 (-50 por ciento), al dedicarse menores áreas al arroz (-76 por ciento), plátano (-72 por ciento), maíz amarillo duro (-68 por ciento), caña de azúcar (-12 por ciento) y yuca (-7 por ciento). Sólo se registró mayores siembras de palma aceitera (122 por ciento), entre los cultivos de importancia regional.

A 2 meses de iniciada la campaña 2003-2004 se habían sembrado 5 792 Has., superficie menor en 44 por ciento a la del lapso comparable del año anterior. El comportamiento negativo se explicó por disminuciones en arroz (-67 por ciento), maíz amarillo (-56 por ciento), plátano (-52 por ciento), yuca (-13 por ciento) y caña de azúcar (-1,7 por ciento), al haberse retrasado las siembras por factores climáticos.

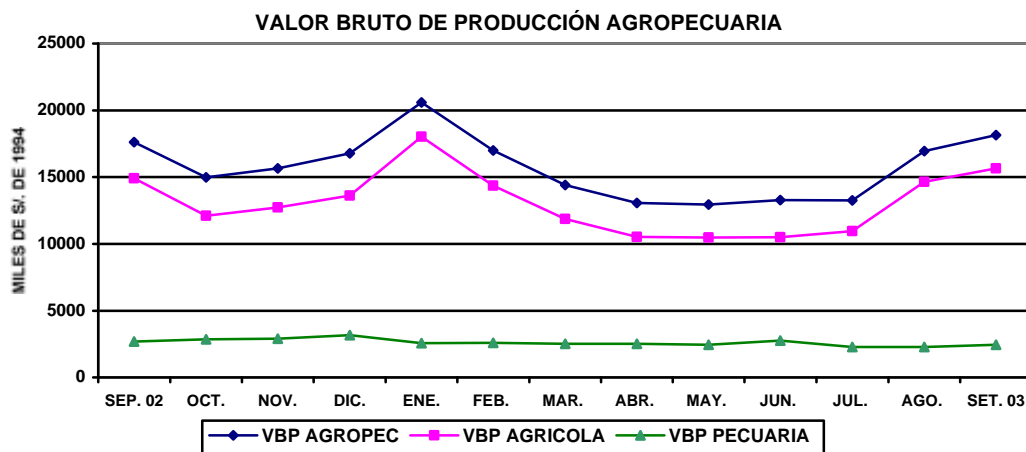

UCAYALI: PRODUCCIÓN AGRÍCOLA Y SIEMBRAS DE PRINCIPALES CULTIVOS

Rubros	PRODUCCIÓN (TM)				SIEMBRAS (HA)			
	Set. 2002	Set. 2003	Ene.-set. 2002	Ene.-set. 2003	Ago. 2002	Set. 2003	Ago.-set. 2001-2002	Ago.-set. 2002-2003
Total	42 408	44 646	307 740	354 656	6 985	3 457	10 375	5 792
Arroz cáscara	3 148	4 213	10 156	18 681	2 141	505	2 822	930
Frijol grano seco	748	696	1 352	1 401	99	-	119	-
Frijol chicleyo	618	1 053	1 712	2 504	61	-	79	-
Plátano	17 391	18 194	138 109	153 265	292	83	482	229
Yuca	6 746	7 457	41 978	56 520	675	628	1 289	1 120
Limón	486	533	4 674	5 045	4	15	4	17
Naranja	442	553	5 089	6 413	5	7	11	11
Papaya	704	773	6 465	6 765	47	43	88	79
Mandarina	141	158	2 351	2 510	3	3	6	3
Piña	746	951	1 987	2 260	14	15	34	27
Mango	53	-	671	505	-	-	-	-
Tomate	99	45	496	244	3	3	10	3
Sandía	1 976	300	8 087	927	-	-	9	-
Cocotero	347	326	2 494	2 588	7	3	13	6
Maní	141	209	358	551	12	44	38	72
Caña de azúcar	1 639	2 442	23 440	25 515	41	36	60	59
Maíz amarillo	764	1 507	7 082	17 697	3 290	1 046	4 742	2 083
Palma aceitera	1 638	1 725	14 678	16 422	45	100	45	125
Cacao	18	23	236	301	3	-	6	1
Café	25	62	598	773	8	-	8	-
Aguaje	1 121	692	7 441	7 316	10	6	19	6
Camu camu	-	-	103	135	4	-	14	-
Pijuayo fruto	267	40	3 629	3 848	3	3	4	3
Pijuayo palmito	60	15	192	277	-	10	1	10
Otros	3 092	2 682	24 365	22 191	218	907	472	1 008

Fuente: Oficina de Información Agraria Ucayali.

UCAYALI: PRODUCCIÓN PECUARIA

(Toneladas)

Rubros	Set. 2002	Set. 2003	Ene.-set. 2002	Ene.-set. 2003
TOTAL	1 065	1 033	9 185	9 120
Carne	570	546	5 258	4 897
Leche	109	209	1 081	1 325
Huevos	386	278	2 846	2 898

Fuente: Oficina de Información Agraria.

2. Producción pesquera

El volumen de pescado para consumo humano, desembarcado en setiembre de 2003 sumó 902 t., y fue mayor en 17,3 por ciento a la del período comparable anterior, al haber ingresado mayor volumen de pescado seco - salado (29,6 por ciento), pues el ingreso de pescado fresco disminuyó en 4,5 por ciento.

El volumen desembarcado de enero a setiembre totalizó 6 320 t., volumen menor en 9,7 por ciento referente al acumulado a setiembre del año anterior, al disminuir tanto el abastecimiento de pescado fresco (-5,3 por ciento) como seco - salado (-11,5 por ciento), este último representó el 69,4 por ciento de la producción total.

UCAYALI: PRODUCCIÓN PESQUERA

(Toneladas)

Rubros	Set. 2002	Set. 2003	Ene.-set. 2002	Ene.-set. 2003
Total	769	902	7 001	6 320
Fresco	278	266	2 043	1 934
Seco-salado	491	636	4 958	4 385

Fuente: Dirección Regional de Pesquería.

3. Producción de hidrocarburos

La producción mensual de petróleo crudo (132 576 barriles) disminuyó 7,1 por ciento respecto a setiembre del 2002, debido a la menor producción del lote 31-C (-6,6 por ciento) y los lotes 31-B y 31-D (-12,9 por ciento). En el período enero-setiembre, la producción también sufrió una merma de 3,2 por ciento, dado que la productividad de los mencionados lotes disminuyó 2,1 y 13,9 por ciento, respectivamente, por agotamiento natural.

En cuanto a la producción de gas natural, el lote 31-C registró un volumen mensual de 739 millones de pies cúbicos, menor en 42,4 por ciento respecto a su similar del año anterior, debido a problemas en los ductos de líquidos de gas por atascamiento. En el período enero-setiembre, la producción (6 490 millones de pies cúbicos) presentó una disminución de 10,8 por ciento respecto a la comparable del año anterior.

UCAYALI: PRODUCCIÓN DE HIDROCARBUROS

Rubros	Set. 2002	Set. 2003	Ene.-set. 2002	Ene.-set. 2003
Petróleo crudo 1/	142 730	132 576	1 232 129	1 192 812
Lotes 31-B y 31-D	11 364	9 898	114 761	98 806
Lote 31-C	131 366	122 678	1 117 368	1 094 006
Gas natural 2/	1 284 193	739 141	7 277 867	6 489 665
Lote 31-C	1 284 193	739 141	7 277 867	6 489 665

Fuente: Perúpetro S.A.

1/. Barriles;

2/ Miles de pies cúbicos.

UCAYALI: PRODUCCIÓN DE PETRÓLEO CRUDO (miles de barriles)

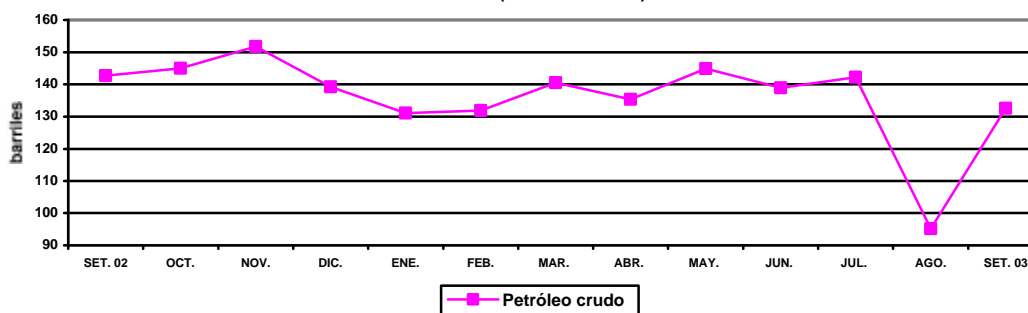

UCAYALI: PRODUCCIÓN DE GAS NATURAL (millones de pies cúbicos)

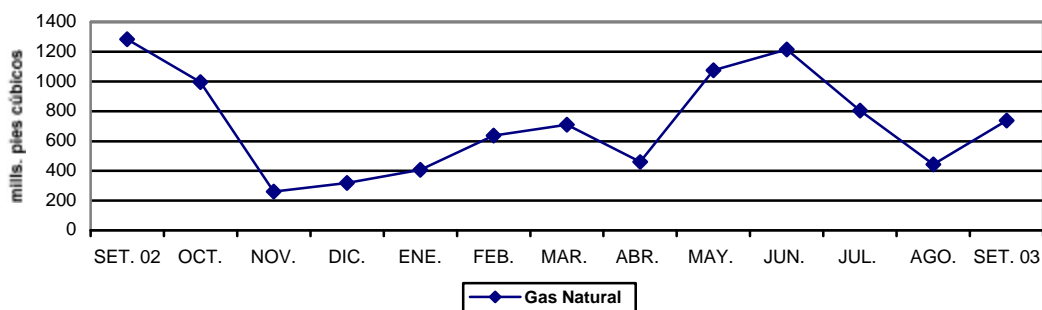

4. Producción manufacturera

En Pucallpa la producción industrial mostró indicadores negativos respecto a setiembre del 2002, debido principalmente a factores de demanda. El rubro madera aserrada disminuyó 21,5 por ciento, por la coyuntura de precios bajos en el mercado interno. Igual comportamiento se observó en refinados de petróleo (-14,9 por ciento) y bebidas gasificadas (-13,0 por ciento). En el caso de los refinados se asoció, por segundo mes consecutivo, al bajo suministro de materia prima y a la menor demanda interna de algunos tipos de combustibles. En el de bebidas gasificadas influyó negativamente la paralización de labores productivas de una de las empresas, por término de contrato. La producción mensual de cerveza volvió a caer (-4,6 por ciento) con relación a setiembre del 2002, tasa que cada vez es menor. Dicho resultado se dio a pesar de que las ventas de cerveza crecieron 77,7 por ciento, por un efecto estadístico asociado a factores impositivos (aumento de la tasa del ISC en setiembre del 2002, donde se dio el más bajo nivel de ventas). Este mes, sólo creció la producción de triplay (78 por ciento) y parquet (31 por ciento), ambos rubros por la recuperación de su demanda externa.

En el período enero-setiembre, la producción acumulada mostró disminución en madera aserrada (-29 por ciento), triplay (-14 por ciento), cerveza (-5 por ciento) y bebidas gasificadas (-2,6 por ciento), e incrementos en parquet (17 por ciento) y refinados de petróleo (0,2 por ciento). La industria de bebidas gasificadas agudizará su tendencia decreciente con la paralización de labores productivas por parte de una embotelladora por término de contrato. Respecto al uso de planta, las principales industrias locales están operando en un 85 por ciento de su capacidad instalada; las de transformación forestal en un promedio de 65 por ciento y las de bebidas gasificadas por debajo del 50 por ciento (excepto la más importante que opera al 75 por ciento de su capacidad).

PUCALLPA: PRODUCCIÓN DE CERVEZA

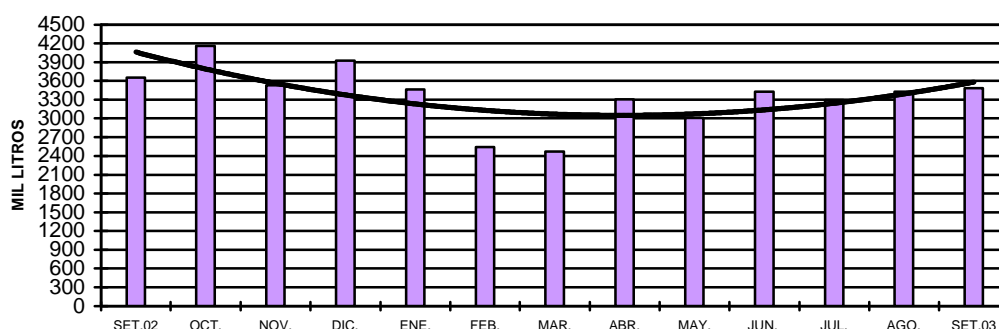

PUCALLPA: PRODUCCIÓN DE BEBIDAS GASIFICADAS

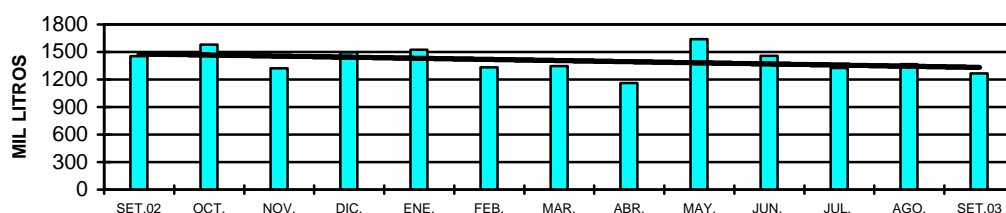

PUCALLPA: PRODUCCIÓN DE COMBUSTIBLES

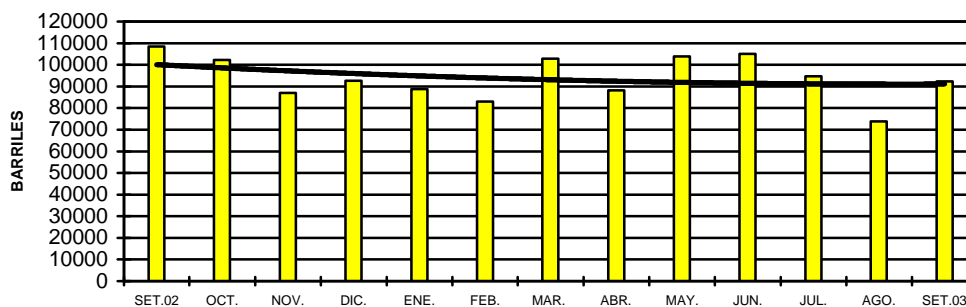

UCAYALI: INDICADORES DE LA PRODUCCIÓN INDUSTRIAL

Líneas de producción	Set. 2002	Set. 2003	Ene.-set. 2002	Ene.-set. 2003
Cerveza (mil litros)	3 653	3 484	29 903	28 425
Gaseosas (mil litros)	1 457	1 268	12 761	12 432
Madera aserrada (m3)	12 727	9 991	148 782	106 131
Triplay (m3)	1 416	2 515	23 360	20 133
Parquet (m3)	470	616	2 981	3 500
Refinados (barriles)	108 529	92 307	831 082	832 359

Fuente: Encuesta a empresas seleccionadas, DRIU e INRENA.

5. Turismo

En setiembre, los establecimientos de hospedaje de la región Ucayali registraron el arribo de 4 734 visitantes, lo cual representa una disminución de 2,4 por ciento respecto al número recibido el año pasado. Ello debido principalmente al menor flujo de turistas nacionales (-3,3 por ciento), lo que obedecería al estrechamiento de la capacidad adquisitiva de la población. Setiembre, no es precisamente el mes de mayor afluencia turística a esta zona del país. Del mismo modo, el número de pernотaciones (9 673) se retrajo 6,1 por ciento, consecuencia de la menor permanencia de turistas tanto nacionales cuanto extranjeros.

En el período enero-setiembre, el flujo de arribos y pernотaciones fue 36 088 y 74 172, cada uno de ellos; con disminuciones de 23,0 y 18,8 por ciento, respectivamente; al haber disminuido en ambos casos el periodo de permanencia promedio. El turismo interno aportó el 96 por ciento del total de turistas que arribó a la ciudad de Pucallpa.

TURISMO: NÚMERO DE ARRIBOS

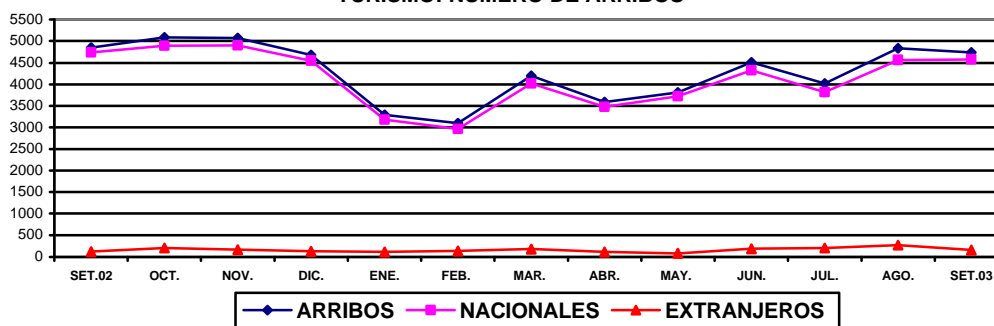

UCAYALI: ARRIBOS Y PERNOCTACIONES

Rubros	Set. 2002	Set. 2003	Ene.-set. 2002	Ene.-set. 2003
Arribos	4 849	4 734	46 848	36 088
Nacionales	4 731	4 577	45 171	34 651
Extranjeros	118	157	1 677	1 437
Pernoctaciones	10 303	9 673	91 320	74 172
Nacionales	9 822	9 287	86 796	70 802
Extranjeros	481	386	4 524	3 370

Fuente: DRITINCI – Ucayali

II. SECTOR FISCAL

1. Recaudación tributaria

Este mes, la recaudación tributaria de Ucayali, excluyendo contribuciones sociales sumó S/. 9,5 millones, con una disminución de S/. 2,5 millones (-20,8 por ciento) respecto a setiembre del 2002. Este comportamiento se atribuye básicamente a la caída de la recaudación del ISC (S/. 2,9 millones) y en menor grado del impuesto a la renta (-0,3 por ciento) y otros ingresos tributarios (-21,4 por ciento), atenuadas con los mayores ingresos del IGV total (40,3 por ciento). En setiembre, la recaudación regional representó el 0,4 por ciento de los ingresos corrientes del Gobierno Central, el año anterior representó el 0,5 por ciento.

En cuanto al comportamiento por tributo, la recaudación del ISC (S/. 4,6 millones) se redujo en S/. 2,9 millones (-38,3 por ciento), al disminuir lo recaudado por impuesto a la cerveza. Asimismo, los ingresos por impuesto a la renta (S/. 3,0 millones) disminuyeron ligeramente (-0,3 por ciento), debido a que el efecto positivo neto del anticipo adicional fue prácticamente anulado por el menor monto de rentas de tercera categoría. El menor rendimiento de otros ingresos tributarios se explicó por la caída de los diferentes regímenes de fraccionamiento tributario y Régimen Único Simplificado; en parte, contrarrestada por los mayores ingresos del Impuesto Extraordinario de Solidaridad. Por el contrario, la recaudación del IGV total (S/. 1,5 millones) se incrementó en S/. 0,4 millones, por efecto del mayor monto del IGV interno (34,4 por ciento), asociado a incrementos en su cuenta propia y régimen de retenciones a proveedores. También creció el IGV externo, cuya participación es irrelevante.

La recaudación acumulada a setiembre sumó S/. 80,9 millones, lo que significa un incremento de S/. 0,6 millones (0,8 por ciento) frente a semejante lapso del año anterior, lo que equivalió a una caída real de 1,6 por ciento. Se observó incremento en la recaudación del ISC (S/. 1,6 millones) y a la renta (S/. 1,6 millones) y reducciones en el IGV total (S/. 1,1 millones) y otros ingresos tributarios (S/. 1,6 millones).

UCAYALI: RECAUDACIÓN TRIBUTARIA DEL GOBIERNO CENTRAL

(Miles de nuevos soles)

Principales tributos	Set. 2002	Set. 2003	Ene.-set. 2003	Ene.-set. 2003
Total	12 061	9 553	80 304	80 922
Impuesto a la renta	3 042	3 032	27 122	28 750
Impuesto General a las Ventas	1 057	1 483	9 441	8 347
- Interno	1 048	1 409	9 380	8 122
- Importaciones	8	66	54	199
- Promoción Municipal	1	8	7	26
Impuesto Selectivo al Consumo	7 494	4 625	37 849	39 432
Impuestos a la importación	11	28	64	125
Otros ingresos tributarios	415	326	5 277	3 705
Ingresos no tributarios	42	59	551	563

Fuente: SUNAT – Oficina Zonal Pucallpa.

UCAYALI: RECAUDACIÓN TRIBUTARIA GOBIERNO CENTRAL

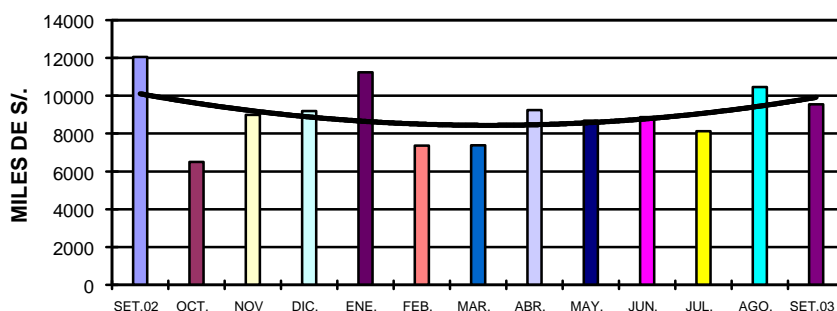

III. CRÉDITO Y LIQUIDEZ

En el sistema financiero de Ucayali, el comportamiento mensual de las variables monetarias crédito y liquidez fue positivo. Así, las colocaciones se incrementaron levemente (0,9 por ciento), al tiempo que los depósitos lo hicieron en 1,6 por ciento. El aumento de las colocaciones se debió a la mayor demanda de créditos en dólares cuyo saldo creció 2,6 por ciento; mientras que la variación de la liquidez se debió al aumento de depósitos a la vista, tanto en moneda nacional como extranjera.

DEPOSITOS Y COLOCACIONES DEL SISTEMA FINANCIERO DE UCAYALI

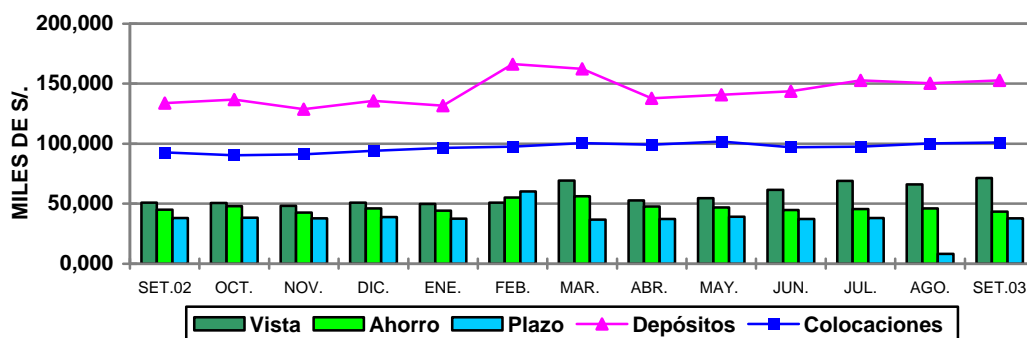

1. Colocaciones

Al finalizar setiembre, el saldo de colocaciones ascendió a S/.100,9 millones, con un incremento anual de 8,7 por ciento (6,6 por ciento real), ocasionado por el aumento de los créditos en moneda nacional (17,6 por ciento), puesto que las colocaciones en dólares cayeron 9,2 por ciento. Los créditos canalizados en nuevos soles representaban 64,9 por ciento del total de colocaciones brutas y los canalizados en dólares constituían el 35,1 por ciento restante.

Tanto las empresas bancarias como las no bancarias expandieron sus colocaciones reales (1,2 y 57 por ciento, respectivamente). La mayor participación correspondió al Banco Continental entre las empresas bancarias, lo mismo la mayor tasa de crecimiento real anual (17,1 por ciento). En el sistema no bancario, tanto la CMAC Maynas cuanto la Financiera Solución registraron importantes tasas de crecimiento.

La cartera pesada del sistema financiero de Ucayali totalizó en S/. 8,7 millones y registró un coeficiente de 8,6 por ciento respecto de las colocaciones brutas, el cual fue menor al registrado en setiembre del 2002, cuando fue de 18 por ciento. La cartera pesada estuvo conformada por S/. 1,6 millones en créditos vencidos y S/. 7,1 millones en cobranza judicial; observándose una morosidad promedio mayor en los créditos en dólares (19,4 por ciento) que en los canalizados en nuevos soles (2,8 por ciento).

UCAYALI: COLOCACIONES TOTALES DEL SISTEMA FINANCIERO

(Saldos en miles de nuevos soles)

	Set. 2002	Ago. 2003	Set. 2003	Var. real anual %
Total sistema financiero	92 808	100 009	100 876	6,6
Moneda nacional	54 601	65 538	65 499	17,6
Moneda extranjera	38 207	34 471	35 377	-9,2
Sistema bancario	83 849	86 055	86 537	1,2
Banco Continental	25 531	29 613	30 499	17,1
Banco de Crédito	21 690	14 248	15 530	-29,8
Banco Internacional	20 569	24 974	23 379	11,4
Banco del Trabajo	16 059	17 220	17 129	4,6
Sistema no bancario	8 959	13 954	14 339	56,9
CMAC Maynas	3 677	6 039	6 107	62,9
Financiera Solución	5 282	7 915	8 232	52,8

Fuente: Entidades financieras.

1. Depósitos

A setiembre, el saldo de depósitos del sistema financiero de Pucallpa era de S/. 152,7 millones, mayor en 14,1 por ciento respecto al mismo mes del 2002, lo que equivale a un crecimiento real anual de 11,9 por ciento que se dio principalmente por la expansión de la liquidez en moneda nacional (30,5 por ciento), ya que en dólares se redujo 4,0 por ciento, permitiendo que su participación relativa se incremente de 46,0 a 53,7 por ciento.

La liquidez de las empresas bancarias se expandió 11,4 por ciento y de las no bancarias en 38,0 por ciento. Cabe anotar que los bancos concentran 97,6 por ciento de la liquidez total y las empresas no bancarias sólo el 2,4 por ciento, debido a la antigüedad, mayor número y mayor variedad de servicios de las empresas bancarias. Cabe destacar el sustantivo crecimiento de los depósitos a la vista, porque permitió compensar las disminuciones en depósitos de ahorro y plazo.

UCAYALI: DEPÓSITOS Y OBLIGACIONES DEL SISTEMA FINANCIERO

(Saldos en miles de nuevos soles)

	Set. 2002	Ago. 2003	Set. 2003	Var.% anual real
Total sistema financiero	133 788	150 313	152 674	11,9
Moneda nacional	61 590	79 362	81 990	30,5
Moneda extranjera	72 198	70 951	70 684	-4,0
Depósitos a la vista	50 850	66 142	71 486	37,8
Depósitos de ahorro	44 916	45 942	43 430	-5,2
Depósitos a plazo	38 022	38 229	37 758	-2,6
Sistema bancario	131 168	146 870	148 988	11,4
Banco Continental	66 066	77 425	77 084	14,4
Banco de Crédito	54 085	56 956	57 990	5,1
Banco Internacional	9 642	11 337	12 116	23,2
Banco del Trabajo	1 246	1 127	722	-43,2
Banco de la Nación	129	25	1 076	718,1
Sistema no bancario	2 620	3 443	3 686	38,0
CMAC Maynas	2 571	3 433	3 679	40,3
Financiera Solución	49	10	7	-86,0

Fuente: Instituciones financieras.

3. Tasas de interés

Este mes, la tasa de interés preferencial corporativa en nuevos soles bajó de 3,7 a 3,5 por ciento, lo mismo en dólares de 1,8 a 1,7 por ciento. En cuanto a la tasa promedio de sobregiros subió de 55,6 a 66,8 por ciento en soles y de 21,3 a 23,5 por ciento en dólares. De igual forma, la tasa activa en moneda nacional (TAMN) subió de 21,6 a 22,0 por ciento, mientras disminuyó la de dólares (TAMEX) de 9,0 a 8,9 por ciento. La tasa pasiva en moneda nacional (TIPMN) siguió un comportamiento decreciente, bajó de 3,0 a 2,9 por ciento, tal como la tasa pasiva en moneda extranjera (TIPMEX) que disminuyó de 1,1 a 1,0 por ciento.

TASAS DE INTERÉS ACTIVAS Y PASIVAS PROMEDIO
(Efectivas anuales %)

Año	MONEDA NACIONAL					MONEDA EXTRANJERA				
	Sobregiro	Dcto. 1/	Preferencial 2/	TAMN	TIPMN	Sobregiro	Dcto. 3/	Preferencial 4/	TAMEX	TIPMEX
2001	82,5	20,4	11,2	25,0	7,5	21,9	11,4	5,2	12,1	3,5
2002	72,3	14,7	4,8	20,8	3,5	21,5	8,3	2,7	10,0	1,6
Set.	73,1	14,0	6,8	20,4	3,4	20,6	8,1	2,7	10,0	1,5
Oct.	69,7	14,6	8,1	20,7	3,7	17,5	8,0	2,7	10,0	1,5
Nov.	68,3	14,7	5,8	21,8	3,7	19,8	8,0	2,4	10,1	1,4
Dic.	69,1	14,8	5,1	20,7	3,6	22,6	8,1	2,4	10,2	1,3
2003										
Ene.	67,3	14,9	4,7	20,3	3,5	23,0	8,3	2,3	10,1	1,3
Feb.	61,5	14,9	4,7	20,0	3,5	20,2	8,9	2,3	10,6	1,2
Mar.	60,4	14,3	4,7	20,3	3,4	20,3	8,8	2,2	10,4	1,2
Abr.	60,4	13,9	4,6	20,0	3,3	20,3	9,0	2,1	10,5	1,2
May.	61,5	13,6	4,6	19,8	3,3	24,4	8,6	2,2	10,1	1,2
Jun.	72,2	14,0	4,6	20,7	3,3	23,6	7,9	2,0	9,6	1,2
Jul.	50,6	14,3	4,1	21,1	3,1	21,5	7,4	1,8	9,3	1,1
Ago.	55,6	14,4	3,7	21,6	3,0	21,3	6,9	1,8	9,0	1,1
Set.	66,8	14,3	3,5	22,0	2,9	23,5	6,9	1,7	8,9	1,0

TIPMN: Tasa de Interés Pasiva en Moneda Nacional.

TIPMEX: Tasa de Interés Pasiva en Moneda Extranjera.

1/ y 3/: Préstamos y descuentos hasta 360 días.

2/ y 4/: Preferencial corporativa a 90 días.

FINANZAS DEL GOBIERNO REGIONAL

1. Ejecución presupuestal

Los ingresos del gobierno regional de Ucayali totalizaron S/. 15,1 millones en setiembre, monto que representó un crecimiento de 14,8 por ciento respecto a similar mes del año anterior, atribuido principalmente a mayores recursos asignados por el MEF(recursos ordinarios), los cuales constituyeron la principal fuente de financiamiento junto con los recursos del canon petrolero, llegando a conformar el 90,8 por ciento de los ingresos. El resto, (9,2 por ciento) provino de las demás fuentes. Por el lado del gasto, se observó una ejecución mensual de S/. 13,2 millones, ligeramente superior en 1,5 por ciento respecto al 2002, por el mayor gasto corriente (13,6 por ciento), ya que el de capital disminuyó 41,2 por ciento, por la disminución generalizada de la inversión en todos los sectores, excepto trabajo, donde se ejecutó una inversión de S/. 366 mil (23,3 por ciento de la inversión total).

En el período enero-setiembre, los ingresos sumaron S/. 158,8 millones, habiéndose incrementado 19,5 por ciento respecto a igual período del año anterior. Por su parte, el gasto acumulado totalizó S/. 131,5 millones, superior en 7,8 por ciento con relación al avance registrado al tercer trimestre del 2002. El gasto corriente representó el 91,6 por ciento del total ejecutado y el gasto de capital apenas el 8,4 por ciento.

EJECUCIÓN DE INGRESOS Y GASTOS DEL GOBIERNO REGIONAL DE UCAYALI				
RUBRO (Miles de S/.)	Set. 2002	Set. 2003	Ene.-set. 2002	Ene.-set. 2003
INGRESOS	13 157	15 110	132 891	158 847
Ingresos ordinarios (Asig. MEF)	9 303	10 606	100 289	109 131
Ingresos corrientes	3 846	3 755	28 767	35 160
Ingresos de capital	8	10	99	79
Transferencias	-	739	-	6 075
Financiamiento	-	-	3 736	8 402
GASTOS	12 974	13 174	122 055	131 547
Gastos corrientes	10 123	11 498	104 328	120 432
Gastos de capital	2 851	1 676	17 727	11 115
Servicio de deuda	-	-	-	-
DIFERENCIA	183	1 936	10 836	27 300

Fuente: Subgerencia de Presupuesto del GRL

2. Programa de inversiones

La inversión mensual totalizó S/. 1,6 millones en la Región Ucayali, monto menor en S/. 1,2 millones (-44,4 por ciento) con relación a setiembre del 2002, principalmente por la menor ejecución de obras en los sectores transportes y asistencia y previsión social; aunque se observó menor inversión en casi todos los sectores atendidos, excepto administración y salud, cuyos montos crecieron 7,6 y 35,9 por ciento, respectivamente; además del efecto neto de la inversión en el sector trabajo. La mayor proporción de la inversión mensual se orientó a los sectores transportes, trabajo y, administración y planeamiento.

La inversión acumulada de enero a setiembre ascendió a S/. 10,8 millones, cifra menor en S/. 6,5 millones (-37,6 por ciento) respecto a la registrada hasta setiembre del 2002. Ello se dio en todos los rubros de inversión, principalmente en Agraria (-81 por ciento), Asistencia y Previsión Social (-71 por ciento), Educación y Cultura (-59 por ciento), Salud y Saneamiento (-57 por ciento) y Transporte (-4,2 por ciento). En este último rubro hasta setiembre se había invertido S/. 5,9 millones y en Administración y Planeamiento otros S/. 2,2 millones, lo que hace una participación conjunta del 75,4 por ciento de la ejecución total. En el rubro Transporte se destinaron recursos al mantenimiento y rehabilitación de la carretera Federico Basadre; asimismo a la gestión y desarrollo de proyectos de inversión, elaboración de los estudios de pre-inversión y expedientes técnicos. Cabe señalar que el monto de la inversión acumulada representa sólo 23 por ciento del total presupuestado para el 2002, lo que hace presumir una sobre estimación de los ingresos -principalmente por canon petrolero- al momento de formular el presupuesto.

EJECUCIÓN DEL PROGRAMA DE INVERSIONES GOREU
(Miles de S/.)

SECTORES	Setiembre 2002	Setiembre 2003	Ene.-set. 2002	Ene.-set. 2003
TOTAL	2 821	1 569	17 290	10 797
Administración y Planeamiento.	277	298	2 261	2 214
Agraria	148	112	1 554	291
Asistencia y Previsión Social	441	85	1 578	450
Comunicaciones	62	-	320	-
Educación y Cultura	126	74	1 654	685
Energía y Recursos Minerales	103	-	1 001	77
Industria, Comercio y Servicios	149	22	1 313	69
Pesca	40	-	562	72
Salud y saneamiento	103	140	854	366
Transporte	1 372	472	6 193	5 930
Trabajo	-	366	-	643

Fuente: Subgerencia de Presupuesto del GOREU

Iquitos, noviembre de 2003

Cuadro N° 01
UCAYALI: ÍNDICE DE PRECIOS AL CONSUMIDOR DE LA CIUDAD DE PUCALLPA
(Base 1994=100)

	Ponderado	2002				2003									Variación Porcentual		
		Set.	Oct.	Nov.	Dic.	Ene.	Feb.	Mar.	Abr.	May.	Jun.	Jul.	Ago.	Set.	Mensual	Acumulada	Anual
Índice General	100.0	160.2	160.9	160.8	160.6	160.5	161.4	162.1	162.8	161.5	160.3	159.1	157.7	157.9	0.10	(1.71)	(1.42)
Alimentos y bebidas	59,2	156,5	157,8	157,7	157,4	157,3	158,4	158,8	159,5	157,4	155,7	153,9	151,6	151,6	(0,06)	(3,72)	(3,19)
Vestido y Calzado	5,8	169,6	169,5	169,5	169,8	169,8	169,8	169,8	170,7	171,0	171,4	171,4	171,5	171,6	0,07	1,06	1,15
Alq. Vivienda, Comb. Elec.	10,3	159,3	159,1	158,5	157,5	157,2	158,9	162,0	164,1	162,9	160,4	158,5	158,1	159,2	0,66	1,07	(0,11)
Muebles, Ens. y Manten.	5,0	156,5	157,0	157,0	157,0	157,1	157,0	157,1	157,3	157,5	157,7	157,7	157,8	157,8	0,00	0,46	0,80
Cuidados y Cons. de Salud	1,7	249,6	249,6	249,6	249,6	249,7	249,7	249,7	249,7	250,9	251,9	252,1	252,5	254,2	0,67	1,85	1,85
Transportes y Comunic.	9,3	159,1	159,1	159,4	160,1	160,3	160,6	161,5	162,0	161,4	160,8	160,5	160,6	161,1	0,29	0,60	1,23
Esparc. Div. Serv. Cult.	3,2	172,9	172,9	172,9	172,9	172,9	172,9	173,0	173,9	174,6	175,5	175,4	175,4	175,3	(0,04)	1,42	1,42
Otros Bienes y Servicios	5,6	161,0	161,0	161,0	161,2	161,3	161,3	161,3	161,3	161,4	162,3	163,7	163,9	164,2	0,16	1,82	1,94

Fuente: Instituto Nacional de Estadística e Informática INEI-Pucallpa

Cuadro N° 02

TIPO DE CAMBIO

(Nuevos soles por US dólar)

	2002				PROMEDIO 2002	2003									PROMEDIO 2003
	Set.	Oct.	Nov.	Dic.		Ene.	Feb.	Mar.	Abr.	May.	Jun.	Jul.	Ago.	Set.	
PROMEDIO DEL PERIODO															
BANCARIO 1/															
COMPRA	3,618	3,614	3,582	3,513	3,515	3,493	3,483	3,478	3,464	3,480	3,478	3,471	3,480	3,480	3,479
VENTA	3,620	3,616	3,584	3,515	3,518	3,495	3,485	3,480	3,465	3,482	3,480	3,472	3,481	3,482	3,480
PROMEDIO	3,619	3,615	3,583	3,514	3,517	3,494	3,484	3,479	3,465	3,481	3,479	3,471	3,480	3,481	3,479
INFORMAL															
COMPRA	3,612	3,611	3,582	3,518	3,513	3,493	3,478	3,476	3,463	3,476	3,475	3,469	3,476	3,476	3,476
VENTA	3,615	3,614	3,585	3,522	3,517	3,497	3,481	3,479	3,466	3,479	3,478	3,472	3,479	3,479	3,479
PROMEDIO	3,613	3,612	3,584	3,520	3,515	3,495	3,480	3,477	3,464	3,478	3,477	3,471	3,478	3,477	3,477
FIN DEL PERIODO															
BANCARIO 1/															
COMPRA	3,643	3,600	3,506	3,513	3,518	3,483	3,478	3,472	3,461	3,494	3,469	3,472	3,479	3,482	3,477
VENTA	3,644	3,602	3,510	3,515	3,520	3,484	3,481	3,475	3,463	3,496	3,472	3,473	3,481	3,483	3,479
PROMEDIO	3,644	3,601	3,508	3,497	3,530	3,484	3,480	3,474	3,462	3,495	3,471	3,473	3,480	3,483	3,478
INFORMAL															
COMPRA	3,635	3,596	3,522	3,492	3,513	3,476	3,475	3,470	3,460	3,489	3,466	3,471	3,476	3,477	3,473
VENTA	3,638	3,599	3,527	3,495	3,517	3,486	3,478	3,473	3,463	3,492	3,469	3,474	3,479	3,480	3,477
PROMEDIO	3,636	3,598	3,525	3,494	3,515	3,481	3,477	3,472	3,461	3,491	3,467	3,473	3,478	3,478	3,475

1/ correspondiente a la cotización del mercado libre publicado por la Superintendencia de Banca y Seguros

Cuadro N° 03

UCAYALI: PRODUCCIÓN DE PRINCIPALES PRODUCTOS AGROPECUARIOS 2002 - 2003 1/

(Toneladas métricas)

	2002				TOTAL 2002	2003								Var.% 2003/2002		
	Set.	Oct.	Nov.	Dic.		Ene.	Feb.	Mar.	Abr.	May	Jun.	Jul.	Ago.	Set.	Set.	Ene.-Set.
1. TOTAL AGROPECUARIO 2/	18 103	14 982	15 649	16 780	169 780	20 602	16 977	14 399	13 062	12 949	13 282	13 256	16 926	18 124	0,1	14,1
A. AGRÍCOLA 2/	15 397	12 108	12 735	13 608	137 409	18 016	14 362	11 873	10 516	10 481	10 497	10 958	14 632	15 648	1,6	18,2
Arroz Cáscara	3 148	2 281	678	1 481	14 597	4 351	4 010	1 640	1 277	149	38	474	2 529	4 213	33,8	83,9
Frijol G.S.	748	530	205	27	2 114	122	100	0	0	0	0	77	406	696	(6,9)	3,6
Frijol Chiclayo	618	336	45	52	2 145	62	22	0	0	0	0	175	1 192	1 053	70,5	46,3
Plátano	17 391	12 321	17 999	18 202	186 631	19 300	17 475	17 427	16 004	15 851	17 155	14 782	17 078	18 194	4,6	11,0
Yuca	6 746	5 575	4002	6760	58 315	7 514	5 778	5 914	5 586	5 907	6 345	5 266	6 753	7 457	10,5	34,6
Limón	486	410	272	360	5 715	745	626	662	688	506	425	422	437	533	9,5	7,9
Naranja	442	405	484	353	6 330	1 312	749	525	684	726	697	596	571	553	25,1	26,0
Papaya	704	446	708	711	8 331	878	954	1 001	779	642	582	423	733	773	9,8	4,6
Mandarina	141	29	25	12	2 416	134	284	355	347	435	286	273	238	158	12,4	6,8
Piña	746	736	1 829	1 706	6 258	605	48	37	116	40	73	131	259	951	27,5	13,7
Mango	53	634	1 177	1 057	3 539	505	0	0	0	0	0	0	0	0	(100,0)	(24,6)
Tomate	99	81	111	9	696	27	23	13	7	0	0	45	83	45	(54,2)	(50,8)
Sandía	1 976	581	85	60	8 813	0	0	0	0	0	0	218	409	300	(84,8)	(88,5)
Cocotero	347	371	296	242	3 403	452	282	257	247	263	242	234	285	326	(5,9)	3,8
Maní	141	165	45	60	628	24	26	8	6	5	3	70	202	209	48,4	54,0
Caña Azúcar	1 639	1 254	1 238	1 167	27 099	2 749	2 251	3 620	3 281	2 951	2 996	2 071	3 153	2 442	48,9	8,9
Maíz Amarillo Duro	764	1 357	1 185	3 568	13 191	7 331	4 452	2 084	820	19	25	360	1 100	1 507	97,2	149,9
Palma Aceitera	1 638	570	1 674	1 645	18 567	1 150	1 744	2 090	1 981	2 103	2 000	1 850	1 779	1 725	5,3	11,9
Cacao	18	6	24	21	287	26	29	35	31	39	38	57	24	23	25,8	27,9
Café	25	0	18	16	631	9	0	0	30	204	191	167	111	62	148,2	29,2
Aguaje	1 121	1 031	470	306	9 248	1 721	839	950	770	796	458	479	611	692	(38,3)	(1,7)
Camu Camu	0	11	16	23	154	30	26	27	18	13	4	9	8	0	-	31,4
Pijuayo Fruto	267	177	226	261	4 293	1 288	1 119	662	369	183	89	64	34	40	(84,9)	6,0
Pijuayo Palmito	60	26	24	40	282	61	15	43	44	26	17	27	30	15	(74,8)	44,1
OTROS CULTIVOS	3 092	2 807	2 712	1 865	31 750	3 338	2 614	2 286	2 417	1 970	1 707	2 273	2 905	2 682	(13,3)	(8,9)
B. PECUARIO 2/	2 706	2 874	2 914	3 173	32 370	2 587	2 615	2 527	2 546	2 468	2 785	2 298	2 294	2 476	(8,5)	(3,5)
B.1. CARNE (t.m.)	570	652	643	717	7 270	534	541	509	519	561	662	526	498	546	(4,2)	(6,9)
Aves	407	468	492	505	5 443	364	372	332	352	397	521	410	342	333	(18,1)	(13,9)
Porcino	45	49	45	72	592	59	58	55	46	45	49	35	43	47	5,3	3,1
Vacuno	112	128	100	130	1 168	105	104	116	116	114	88	77	108	160	43,1	22,0
Ovinos	6	6	7	9	67	7	6	6	5	5	5	3	5	5	(13,0)	3,1
B.2. LECHE (t.m.)	109	112	133	113	1 439	117	116	127	139	166	178	72	203	209	91,0	22,7
B.3. HUEVOS (t.m.)	386	339	372	381	3 939	380	384	385	377	271	274	274	276	278	(28,1)	1,8

Fuente: Oficina de Información Agraria - Pucallpa

1/ PRELIMINAR

2/ Valor Bruto de Producción a Precios 1994 (nuevos soles)

Cuadro N° 04

UCAYALI: PRODUCCIÓN DE OTROS PRODUCTOS AGRÍCOLAS 2002 - 2003 1/

(VBP y toneladas métricas)

	2002				TOTAL 2002	2003									Var.% 2003/2002	
	Set.	Oct.	Nov.	Dic.		Ene.	Feb.	Mar.	Abr.	May.	Jun.	Jul.	Ago.	Set.	Set.	Ene.-Set.
<u>OTROS CULTIVOS 2/</u>	<u>3 092</u>	<u>2 507</u>	<u>2 304</u>	<u>1 317</u>	<u>19 662</u>	<u>1 325</u>	<u>1 064</u>	<u>703</u>	<u>766</u>	<u>1 084</u>	<u>944</u>	<u>2 165</u>	<u>2 727</u>	<u>2 682</u>	<u>(13,3)</u>	<u>(0,5)</u>
Achiote	0	4	0	0	7	0	0	0	0	0	149	0	1	0	-	5 032,4
Ají	79	59	26	50	795	46	29	38	54	31	21	95	48	46	(42,3)	(38,3)
Ajonjolí	0	0			40	0	0	0	0	0	0	0	0	0	-	(100,0)
Algodón	438	683	367	160	2034	0	0	0	0	2	60	461	661	415	(5,2)	94,0
Anona	43	30	29	28	376	24	136	37	32	20	43	22	45	54	24,2	43,0
Barbasco	14	2	0	0	76	0	0	0	0	6	0	0	0	0	(100,0)	(92,2)
Caimito	35	33	0	0	701	101	56	94	43	56	94	47	53	52	47,1	(10,8)
Camote	103	72	135	143	852	76	34	9	73	49	35	35	126	127	22,8	12,2
Castaña	0	0	0	0	0	1	1	1	0	0	0	0	0	0	-	-
Cocona	164	211	220	110	2229	329	229	146	112	159	132	130	291	204	24,2	2,7
Col	21	23	8	14	112	6	3	0	0	0	0	0	24	53	146,4	27,2
Copoazú	1	2	11	33	150	4	14	20	19	4	2	3	0	1	49,3	(34,9)
Culantro	16	22	8	19	216	12	22	11	10	2	9	32	30	43	165,2	2,1
Frijol de Palo	14	5	4	0	97	7	3	7	7	2	0	0	8	0	(100,0)	(61,4)
Granadilla	4	4	8	7	244	32	32	32	21	35	21	18	3	2	(44,1)	(12,5)
Guanábana	65	49	46	33	432	68	13	48	41	31	42	22	24	64	(1,7)	16,0
Guayaba	58	25	37	58	923	141	89	96	42	45	40	60	24	68	17,6	(24,7)
Hierba Luisa	14	0	0	6	141	0	0	0	16	4	0	0	0	13	(12,3)	(76,1)
Kion	6	0	0	0	6	12	8	8	8	8	4	4	4	0	(100,0)	857,7
Lechuga	13	14	9	2	90	0	0	0	0	0	0	0	2	55	328,9	(12,3)
Maíz Choclo	78	75	22	28	328	29	0	0	0	0	0	11	0	58	(25,6)	(51,7)
Maracuya	0	2	0	0	46	7	11	7	0	8	0	6	6	0	-	0,3
Marañón	93	99	66	131	694	127	40	0	28	45	71	37	31	111	19,4	23,2
Melón	410	81	166	70	2027	27	0	0	0	0	0	167	226	214	(47,8)	(62,9)
Pacae	258	393	561	233	4058	276	189	233	481	449	273	328	246	221	(14,4)	(6,2)
Palillo	13	10	40	22	358	50	20	8	20	9	4	17	25	35	173,9	(34,2)
Palta	20	19	17	20	408	65	79	35	45	34	27	16	15	5	(77,5)	(9,1)
Pan del Arbol	145	197	203	136	2270	307	296	157	205	211	139	182	80	120	(17,1)	(2,2)
Pepino	255	139	83	57	1283	57	50	45	34	10	49	92	126	126	(50,5)	(41,4)
Pimienta	23	9	11	6	189	0	0	0	0	0	0	46	128	59	158,5	43,5
Pituca	114	81	212	237	1578	145	88	102	207	149	23	36	109	47	(58,3)	(13,7)
Sachapapa	156	101	128	74	947	74	59	27	32	79	63	88	43	52	(66,6)	(19,8)
Soya	11	26	13	19	102	3	0	0	0	0	0	0	6	26	136,2	(21,0)
Tangelo	26	0	0	0	84	0	0	14	0	0	35	35	65	37	42,1	120,8
Taperibá	0	0	34	17	1461	122	299	317	291	345	186	152	61	97	-	32,5
Té	38	0	0	0	341	30	33	35	0	50	42	0	32	0	(100,0)	(34,9)
Ungurahui	173	190	35	151	2060	382	221	200	180	122	144	117	235	190	9,6	6,4
Urena(yute)	0	0	0	0	0	0	0	0	0	0	0	0	0	0	-	-
Zapallo	191	149	213	0	1928	14	14	0	0	0	0	16	126	87	(54,3)	(83,6)
Zapote	0	0	0	0	2067	769	545	560	413	7	0	0	0	0	-	11,0

Fuente: Oficina de Información Agraria - Pucallpa

1/ PRELIMINAR

2/ Valor Bruto de Producción a Precios 1994 (nuevos soles)

Cuadro N° 05

UCA YALI: SIEMBRA POR CAMPAÑA DE LOS PRINCIPALES PRODUCTOS AGRÍCOLAS 1/

(Hectáreas)

	2002-2003											CAMPAÑA 2002-2003	2003-2004		Var. %	
	Set.	Oct.	Nov.	Dic.	Ene.	Feb.	Mar.	Abr.	May.	Jun.	Jul.		Ago.	Set.	Set.	Ago.-Set.
I. TOTAL AGRÍCOLA	6 985	5 402	2 942	2 944	1 451	1 099	704	3 122	6 852	3 309	913	39 111	2 335	3 457	(50,5)	(44,2)
Arroz Cáscara	2 141	2 063	812	665	38	4	18	414	1914	622	47	9 419	425	505	(76,4)	(67,0)
Frijol G.S.	99	87	0	0	0	0	0	257	661	213	0	1 337	0	0	(100,0)	(100,0)
Frijol Chiclayo	61	49	0	0	0	0	0	250	979	506	8	1 871	0	0	(100,0)	(100,0)
Plátano	292	247	146	156	178	140	110	276	536	273	148	2 692	146	83	(71,6)	(52,5)
Yuca	675	594	392	662	305	255	263	510	1048	696	354	6 368	492	628	(7,0)	(13,1)
Limón	4	8	1	8	6	10	11	14	16	6	5	87	3	15	262,5	325,0
Naranja	5	4	2	10	2	13	5	16	19	1	2	84	4	7	40,0	(4,5)
Papaya	47	31	23	29	62	28	25	38	37	33	25	419	36	43	(8,5)	(10,2)
Mandarina	3	3	0	7	4	5	5	14	19	8	1	72	0	3	0,0	(50,0)
Piña	14	14	8	21	8	10	16	17	18	18	23	187	12	15	7,1	(20,6)
Mango	0	0	0	0	1	1	0	2	1	1	0	6	0	0	-	-
Tomate	3	3	1	2	0	0	0	11	22	13	0	61	0	3	(3,2)	(71,2)
Sandía	0	0	0	0	0	0	0	23	30	15	2	79	0	0	-	(100,0)
Cocotero	7	5	1	4	5	7	0	5	12	5	3	59	3	3	(57,1)	(53,8)
Maní	12	5	1	5	4	0	0	145	163	172	2	535	28	44	266,7	89,5
Caña Azúcar	41	16	15	12	37	10	10	38	42	23	14	277	23	36	(12,2)	(1,7)
Maíz Amarillo Duro	3 290	1 933	874	463	44	0	18	442	789	355	126	9 786	1037	1046	(68,2)	(56,1)
Palma Aceitera	45	60	18	21	50	60	72	75	80	70	0	551	25	100	122,2	177,8
Cacao	3	5	7	13	28	7	13	8	10	3	0	99	1	0	(100,0)	(83,3)
Café	8	8	8	6	26	6	6	26	37	2	1	133	0	0	(100,0)	(100,0)
Aguaje	10	11	10	20	12	9	10	14	18	5	7	135	0	6	(40,0)	(68,4)
Camu Camu	4	3	3	3	5	0	0	0	4	0	0	32	0	0	(100,0)	(100,0)
Pijuayo Fruto	3	3	1	6	14	1	1	7	6	2	4	49	0	3	0,0	(25,0)
Pijuayo Palmito	0	0	27	0	26	0	8	5	5	0	0	72	0	10	-	900,0
OTROS	218	252	593	832	597	534	115	516	387	268	141	4 704	101	907	317,0	113,6

Fuente: Oficina de Información Agraria - Pucallpa

1/ PRELIMINAR

Cuadra N° 06

UCAYALI: SIEMBRA POR CAMPAÑA DE OTROS PRODUCTOS AGRÍCOLAS 1/

(Hectáreas)

	2002-2003											CAMPAÑA 2002-2003	2003-2004		Var. %	
	Set.	Oct.	Nov.	Dic.	Ene.	Feb.	Mar.	Abr.	May.	Jun.	Jul.		Ago.	Set.	Set.	Ago.-Set.
	<u>218</u>	<u>252</u>	<u>593</u>	<u>832</u>	<u>597</u>	<u>534</u>	<u>115</u>	<u>516</u>	<u>387</u>	<u>268</u>	<u>141</u>		<u>4 704</u>	<u>101</u>	<u>907</u>	<u>317,0</u>
OTROS CULTIVOS																
Achiote	3	1	0	1	1	0	0	3	2	2	1	15	0	0	(100,0)	(100,0)
Aji	4	10	5	22	2	4	5	11	10	28	7	120	7	5	25,0	(31,4)
Ajonjolí	0	0	0	0	0	0	0	0	0	0	0	0	20	0	(100,0)	6 566,7
Algodón	85	142	468	579	497	357	2	14	9	0	0	2 173	0	800	841,2	661,9
Anona	1	0	2	4	7	5	0	1	1	0	0	23	0	0	(100,0)	(100,0)
Barbasco	0	1	0	0	0	0	0	0	2	0	0	4	0	0	-	(100,0)
Caimito	2	3	4	4	2	3	2	1	4	4	2	32	0	2	0,0	(50,0)
Camote	8	2	11	7	14	1	2	23	28	24	12	133	6	8	6,7	33,3
Castaña	1	1	0	2	0	0	0	0	0	0	0	5	0	0	(100,0)	(100,0)
Cocona	22	13	27	33	9	21	17	38	54	24	23	307	36	31	38,6	34,7
Col	1	1	0	1	0	0	0	0	3	6	1	15	0	0	(100,0)	(100,0)
Copoazú	1	0	0	2	1	2	1	1	3	0	2	11	0	0	(100,0)	(100,0)
Culantro	4	5	1	4	1	1	1	7	13	10	4	55	2	8	105,1	(2,0)
Frijol de Palo	6	6	1	3	0	1	1	2	3	3	0	31	0	0	(100,0)	(100,0)
Granadilla	3	3	1	3	0	3	1	4	8	7	3	37	1	2	(33,3)	(40,0)
Guaba	2	4	0	11	5	9	21	9	20	12	9	109	10	3	50,0	44,4
Guanabana	0	0	0	3	3	2	2	4	2	0	3	22	0	0	-	(100,0)
Guayaba	1	0	1	4	2	4	4	7	10	10	7	56	3	6	500,0	38,5
Hierba Luisa	1	1	1	0	0	4	3	4	1	2	0	15	0	0	(100,0)	(100,0)
Kion	1	0	0	0	5	0	1	4	4	5	3	21	1	0	(100,0)	0,0
Lechuga	0	0	0	0	0	0	0	0	0	0	0	2	0	0	-	(100,0)
Maíz Choclo	0	8	9	9	0	0	0	0	15	19	0	73	0	4	-	(69,2)
Maracuya	2	1	1	3	1	3	2	9	6	6	2	35	0	3	100,0	20,0
Marañón	3	0	2	10	2	4	3	6	11	3	2	47	0	2	(33,3)	(50,0)
Melón	1	1	0	0	0	0	0	21	20	14	0	63	0	0	(100,0)	(100,0)
Otros Pastos	37	30	20	68	25	72	28	266	50	6	23	700	4	4	(89,2)	(92,9)
Palillo	5	2	2	12	0	2	1	4	6	10	2	51	1	2	(70,0)	(83,3)
Palta	2	1	0	4	2	2	2	3	3	1	1	20	0	0	(100,0)	(100,0)
Pan del Arbol	2	2	2	9	4	4	1	0	11	6	3	46	0	3	50,0	(25,0)
Pastos Naturales	0	8	14	3	3	7	3	7	9	2	4	66	0	2	-	(66,7)
Pepino	7	6	3	6	0	1	3	11	19	16	9	90	3	9	23,3	(29,4)
Pimienta	0	0	0	0	0	0	0	0	0	0	0	0	0	0	-	-
Pituca	6	1	14	20	6	6	2	11	14	12	1	102	4	1	(81,8)	(71,9)
Sachapapa	4	2	6	4	6	3	2	10	11	9	3	63	0	7	75,0	0,0
Soya	2	0	0	0	0	0	0	16	17	8	1	52	0	0	(100,0)	(100,0)
Tangelo	0	0	0	0	0	0	0	1	1	0	1	3	0	0	-	-
Taperiba	0	0	0	0	0	5	2	6	2	4	3	22	0	3	-	-
Té	0	0	0	0	0	0	0	0	0	0	0	0	0	0	-	-
Ungurahui	0	0	0	0	2	6	3	7	8	4	5	37	3	2	-	233,3
Urena (Yute)	0	0	0	0	0	0	0	0	0	0	0	0	0	0	-	-
Zapallo	3	1	0	0	0	0	0	5	8	8	0	28	0	0	(100,0)	(100,0)
Zapote	0	0	0	4	0	5	3	5	3	4	5	29	2	1	-	-

Fuente: Oficina de Información Agraria - Pucallpa

1/ PRELIMINAR

Cuadro N° 07

UCAYALI: DESEMBARQUE TOTAL DE PESCADO 1/

(Toneladas métricas)

	2002				TOTAL 2002	2003									Var. % 2003/2002	
	Set.	Oct.	Nov.	Dic.		Ene.	Feb.	Mar.	Abr.	May.	Jun.	Jul.	Ago.	Set.	Set.	Ene.-Set.
TOTAL	769	744	832	706	9282	617	616	583	588	618	598	709	1089	902	17.3	(9.7)
Fresco	278	250	248	238	2779	254	229	133	132	161	134	228	398	266	(4,5)	(5,3)
Seco-Salado	491	494	583	468	6503	363	387	450	456	457	463	481	691	636	29,6	(11,5)
TOTAL 1/	769	744	832	706	9282	617	616	583	588	618	598	709	1089	902	17.3	(9.7)
Acarahuazú	0	1	0	1	3	3	0	0	0	0	0	3	0	0	(100,0)	366,7
Achacubo	0	0	0	20	41	7	0	0	12	10	0	10	12	0	0,0	139,2
Achune	1	1	7	0	14	0	0	0	0	8	0	0	7	0	(55,6)	232,0
Arahuaana	10	22	12	27	235	3	9	28	27	19	8	11	11	32	228,6	(14,7)
Ashara	0	0	0	0	1	0	0	0	0	0	0	0	1	0	-	66,7
Bagre	90	49	1	1	290	2	0	1	4	33	20	81	114	63	(29,6)	32,5
Bocón	0	2	0	0	4	0	0	0	0	0	0	0	0	0	-	(88,2)
Boquichico	156	139	158	113	1932	116	123	132	91	133	126	140	267	209	34,1	(12,3)
Carachama	9	10	6	6	48	1	1	2	1	1	1	1	5	2	(79,1)	(49,0)
Chambira	1	1	0	1	24	0	0	1	2	5	3	1	0	0	(69,2)	(42,5)
Chiu Chiu	12	54	77	64	486	115	48	29	30	3	9	4	0	1	(89,9)	(17,4)
Corvina	5	2	4	7	63	1	2	2	5	8	1	5	7	3	(37,7)	(34,5)
Doncella	108	126	162	90	1457	65	85	89	81	88	129	95	155	138	27,0	(14,3)
Dorado	122	116	168	80	1402	68	77	116	84	94	104	88	108	110	(10,0)	(18,2)
Fasaco	0	3	1	3	27	6	6	7	9	5	3	1	5	1	600,0	97,6
Gamitana	35	53	41	31	572	28	22	25	40	33	42	27	71	52	50,1	(23,7)
Huapeta	0	0	0	0	0	0	0	0	0	0	0	0	0	0	-	(100,0)
Leguía	1	1	2	4	18	6	5	0	2	0	0	0	1	0	(100,0)	25,2
Lisa	1	0	0	0	43	0	1	1	9	0	0	11	2	19	3 780,0	1,9
LLambina	38	26	76	100	533	71	126	47	34	9	11	3	3	1	(97,6)	(8,8)
Llausea	0	0	1	26	72	10	1	0	0	11	0	1	25	20	10 000,0	53,8
Manitoa	0	0	0	0	1	0	0	0	0	0	0	0	0	0	-	(80,0)
Maparate	44	62	41	55	507	7	3	43	35	27	22	41	36	79	77,5	(16,1)
Mota	41	30	23	15	233	25	26	3	14	10	9	42	69	1	(97,5)	21,3
Novia	0	0	0	0	0	0	0	0	0	0	0	0	0	0	-	(33,3)
Paco	10	14	12	15	313	8	28	8	27	27	31	10	2	24	146,9	(39,0)
Paiche	1	0	0	0	32	0	0	5	4	5	6	20	8	2	42,9	58,4
Palometa	19	8	2	2	171	1	1	1	12	39	24	56	67	72	286,0	71,5
Paña	1	2	2	1	25	5	3	2	1	0	1	3	0	0	(85,7)	(26,0)
Panshin	0	0	0	0	1	0	0	0	0	0	0	0	1	0	-	150,0
Piro	0	0	1	0	4	2	1	0	1	0	0	1	4	0	-	111,1
Ractacara	1	0	1	0	12	1	1	3	6	3	0	0	1	0	(100,0)	27,8
Sábalo	0	1	0	0	1	0	0	0	0	0	0	0	0	0	-	16,7
Saltón	2	0	1	1	124	0	2	16	1	4	17	2	24	31	1 616,7	(21,2)
Sardina	34	11	3	3	171	2	0	0	3	25	14	20	18	15	(55,3)	(37,3)
Shiripira	1	0	1	0	11	0	0	0	1	1	1	0	1	0	(42,9)	(64,6)
Torre	2	1	3	15	187	16	15	15	28	1	11	27	31	0	(94,7)	(14,3)
Tucunaré	0	0	0	3	18	4	6	4	1	0	0	2	0	2	2 300,0	36,9
Turushuqui	21	1	15	6	111	18	7	0	12	9	0	0	15	4	(80,2)	(27,7)
Vaselina	0	0	1	1	5	0	0	0	0	0	1	0	7	0	50,0	159,5
Yulilla	4	6	11	14	82	26	21	4	10	1	0	0	0	0	(92,3)	23,6
Otros	1	0	1	2	11	1	1	1	4	5	2	2	14	18	1 855,6	427,0

Fuente: Dirección Regional de Pesquería. Ucayali.

1/ Incluye pescado fresco y seco-salado

Cuadro N° 08

UCAYALI: PRODUCCIÓN DE MADERA ROLLIZA SEGÚN ESPECIES 1/

(Métros cúbicos)

	2002				TOTAL 2002	2003								Var.% 2003/2002		
	Set.	Oct.	Nov.	Dic.		Ene.	Feb.	Mar.	Abr.	May.	Jun.	Jul.	Ago.	Set.	Set.	Ene.-Set.
Total	17 469	17 860	21 941	18 677	227 303	19 233	21 410	27 423	21 874	14 945	32 492	28 259	22 559	23 301	33,4	25,3
Aguano Masha	714	766	346	227	5 205	180	279	95	452	145	593	1 246	1 271	851	19,2	32,3
Anacaspi	0	0	0	0	0	0	0	0	0	0	0	0	0	0	-	-
Bolaina blanca	0	0	0	0	0	139	820	3 123	1 660	1 200	2 305	6 379	2 400	2 268	-	-
Caoba	184	265	163	325	5 441	293	861	1 493	718	361	1 307	647	580	298	61,7	39,9
Capirona	2 027	1 861	2 488	2 424	20 918	1 725	1 181	893	312	803	553	1 417	1 114	2 708	33,6	(24,3)
Cashimbo	561	295	913	1 161	8 128	1 158	764	1 172	1 500	574	1 341	609	857	761	35,7	51,7
Catahua	1 278	2 232	2 519	1 944	22 370	1 407	1 597	3 416	2 957	2 087	3 775	1 166	811	1 671	30,7	20,5
Cedro	99	264	300	398	9 944	662	1 346	1 402	952	743	1 446	290	215	1 173	1 085,8	(8,4)
Copaiba	1 206	1 700	1 434	1 044	16 912	1 513	1 065	1 581	1 452	1 299	2 957	2 842	2 625	1 523	26,3	32,4
Cumala	923	806	2 485	1 454	20 097	2 075	2 346	3 181	2 094	1 640	3 429	1 661	1 105	909	(1,4)	20,1
Estoraque	270	203	232	347	1 962	148	103	122	49	111	200	419	286	417	54,4	57,3
Huayuro	528	534	406	243	3 580	255	36	392	105	249	515	291	428	310	(41,4)	7,7
Huiguerilla	0	0	0	0	0	0	0	0	0	0	0	0	0	0	-	-
Huimba negra	284	381	174	341	2 344	306	39	0	195	103	245	313	329	312	10,1	27,2
Ishpingo	28	51	125	81	2 485	132	390	606	471	218	583	348	282	111	292,4	41,0
Lagarto caspi	14	0	77	43	491	0	295	92	167	80	137	50	238	47	224,8	197,4
Loro Micuna	45	79	44	73	550	69	0	20	55	13	40	0	160	0	(100,0)	0,7
Lupuna blanca	3 207	2 766	2 044	1 726	35 188	2 202	5 112	2 876	1 789	1 473	4 811	3 615	2 603	2 320	(27,7)	(6,5)
Manchinga	110	183	87	385	878	360	55	18	131	27	83	25	114	0	(100,0)	265,1
Marupa	3	0	0	0	35	0	0	20	35	20	0	0	0	0	(100,0)	14,5
Moena	121	276	390	186	5 211	343	305	799	1 370	773	2 207	677	1 149	486	303,2	86,1
Panguana	26	176	0	0	585	55	0	0	0	0	28	20	0	26	1,1	(68,2)
Pashaco	85	159	673	265	3 382	530	236	491	780	307	501	645	665	134	57,9	87,6
Pumaquiro	88	66	145	87	1 464	119	127	94	146	278	277	410	77	166	89,7	45,3
Quinilla	1 942	1 923	1 601	1 762	11 385	1 726	1 099	759	91	156	608	367	1 583	1 608	(17,2)	31,1
Requia	215	269	208	412	3 047	348	334	161	267	163	225	180	214	185	(13,9)	(3,8)
Shihuahuaco	1 917	1 536	1 254	1 015	13 156	1 345	808	1 254	494	210	1 054	2 419	1 764	2 621	36,7	28,0
Tahuari	29	18	0	76	284	6	7	19	3	15	119	160	0	88	201,7	120,1
Tornillo	842	502	2 412	1 268	25 052	1 131	1 520	2 641	3 240	1 498	2 508	1 574	703	1 193	41,7	(23,3)
Ubos	0	0	0	0	0	0	0	0	0	0	0	0	0	0	-	-
Utucuro	499	311	778	514	3 703	662	484	127	266	0	247	98	243	499	(0,1)	25,0
Yacushapana	16	93	169	410	1 221	115	0	95	6	0	0	94	374	120	672,4	46,4
Otros	207	145	471	468	2 285	228	199	481	153	398	395	297	367	495	139,0	151,0

Fuente: Instituto Nacional de Recursos Naturales INRENA-Ucayali

1/ PRELIMINAR

Cuadro N° 09

UCAYALI: PRODUCCIÓN DE MADERA ASERRADA SEGUN ESPECIES 1/

(Métros cúbicos)

	2002				TOTAL 2002	2003								Var.% 2003/2002		
	Set.	Oct.	Nov.	Dic.		Ene.	Feb.	Mar.	Abr.	May.	Jun.	Jul.	Ago.	Set.	Set.	Ene.-Set.
TOTAL	12 727	12 399	11 845	14 673	152 617	12 422	6 888	14 699	14 232	14 021	12 758	11 294	9 850	9 991	(21,5)	(6,6)
Aguano Masha	437	545	204	298	2 729	32	28	24	1	0	2	5	68	10	(97,6)	(89,8)
Caoba	141	168	160	145	4 348	449	265	317	1 044	926	805	442	543	448	218,1	35,1
Capirona	2 128	1 226	1 131	1 805	17 611	1 808	528	815	768	345	365	785	905	1 560	(26,7)	(41,4)
Cashimbo	538	369	333	684	5 876	944	468	754	864	1 115	993	692	540	472	(12,3)	52,4
Catahua	1 286	1 820	1 469	1 723	18 277	1 450	872	1 841	2 295	1 883	1 720	1 609	1 132	1 303	1,4	6,3
Cedro	160	229	249	208	7 728	649	443	1 372	922	1 224	1 034	454	529	610	280,3	2,8
Copaiba	1 040	1 076	651	1 052	12 107	1 035	538	1 151	974	1 349	1 008	1 437	1 261	1 096	5,4	5,6
Cumala	1 001	668	1 434	1 320	18 170	1 495	1 116	2 852	2 436	1 947	1 776	1 665	1 064	344	(65,6)	(0,4)
Estoraque	165	196	134	217	856	0	0	6	0	0	10	0	19	0	(100,0)	(88,7)
Huayruro	391	342	293	210	2 525	229	76	246	60	205	158	95	139	138	(64,7)	(20,0)
Huimba	220	237	103	194	1 517	167	69	36	73	66	106	115	209	143	(34,9)	0,2
Ishpingo	81	69	31	45	1 956	100	131	355	308	255	146	121	168	211	160,4	(0,8)
Lagarto	17	27	49	46	462	51	52	59	37	79	15	37	53	42	153,8	24,9
Loro Micuna	36	30	12	42	235	28	5	16	30	24	15	13	73	8	(78,3)	39,5
Lupuna	1 257	1 830	1 628	1 897	10 481	0	2	105	9	61	38	17	7	94	(92,6)	(93,5)
Manchinga	73	114	31	213	479	182	45	75	58	33	21	11	36	17	(76,1)	294,9
Marupa	0	0	0	0	24	0	0	0	0	0	0	4	0	0	-	(83,5)
Mashonaste	19	6	7	19	51	15	0	12	0	0	3	0	1	0	(100,0)	57,7
Moena	167	184	135	198	4 318	362	151	451	623	783	1 087	599	591	382	129,0	32,3
Pashaco	174	146	266	256	2 441	236	133	353	352	364	363	401	382	231	32,5	58,7
Pino	0	0	0	0	0	0	0	0	0	0	0	0	0	0	-	-
Pumaquiro	103	51	46	67	760	38	34	49	73	117	139	111	74	49	(53,0)	14,5
Quinilla	785	827	809	737	4 656	745	363	548	320	82	180	295	292	410	(47,8)	41,7
Requia	127	258	136	261	2 228	204	223	170	158	71	85	77	171	187	48,0	(14,4)
Shihuahuaco	494	773	789	948	7 353	553	277	475	237	138	321	375	463	611	23,7	(28,7)
Tornillo	1 103	542	1 145	1 253	19 526	952	592	1 975	2 179	2 316	2 047	1 511	729	1 111	0,7	(19,1)
Ubos	0	0	0	0	0	0	0	0	0	0	0	0	0	0	-	-
Utucuro	540	387	340	509	3 269	408	206	295	120	65	71	135	140	266	(50,7)	(16,0)
Yacushapana	79	32	31	117	572	129	118	106	43	9	0	0	50	81	2,0	36,6
Otros	164	247	227	211	2 060	161	154	240	249	562	247	286	209	166	1,0	65,4

Fuente: Instituto Nacional de Recursos Naturales INRENA-Ucayali

1/ PRELIMINAR

Cuadro N° 10

UCAYALI: PRODUCCIÓN DE HIDROCARBUROS LÍQUIDOS 2002 - 2003

	2002				TOTAL 2002	2003									Var.% 2003/2002	
	Set.	Oct.	Nov.	Dic.		Ene.	Feb.	Mar.	Abr.	May.	Jun.	Jul.	Ago.	Set.	Set.	Ene.-Set.
<u>PETRÓLEO CRUDO 1/</u>	<u>142 730</u>	<u>145 013</u>	<u>151 803</u>	<u>139 272</u>	<u>1 668 217</u>	<u>131 110</u>	<u>131 947</u>	<u>140 549</u>	<u>135 367</u>	<u>144 929</u>	<u>138 934</u>	<u>142 203</u>	<u>95 197</u>	<u>132 576</u>	<u>(7,1)</u>	<u>(3,2)</u>
Lote 31-B Y 31-D	11 364	14 431	11 007	14 590	154 789	9 141	13 852	9 033	11 243	12 762	10 304	13 051	9 522	9 898	(12,9)	(13,9)
Lote 31-C	131 366	130 582	140 796	124 682	1 513 428	121 969	118 095	131 516	124 124	132 167	128 630	129 152	85 675	122 678	(6,6)	(2,1)
<u>GAS NATURAL 2/</u>	<u>1 284 193</u>	<u>995 487</u>	<u>259 811</u>	<u>318 646</u>	<u>8 851 811</u>	<u>404 790</u>	<u>637 210</u>	<u>709 882</u>	<u>459 445</u>	<u>1 074 990</u>	<u>1 216 084</u>	<u>805 892</u>	<u>442 231</u>	<u>739 141</u>	<u>(42,4)</u>	<u>(10,8)</u>
Lote 31-C	1 284 193	995 487	259 811	318 646	8 851 811	404 790	637 210	709 882	459 445	1 074 990	1 216 084	805 892	442 231	739 141	(42,4)	(10,8)

1/ barriles

2/ miles de pies cúbicos

Fuente: Perupetro S.A.

Cuadro N° 11

UCAYALI: INDICADORES DE LA PRODUCCIÓN INDUSTRIAL DE PUCALLPA

Líneas Industriales	2002				TOTAL 2002	2003									Var.% 2003/2002	
	Set.	Oct.	Nov.	Dic.		Ene.	Feb.	Mar.	Abr.	May.	Jun.	Jul.	Ago.	Set.	Set.	Ene.-Set.
Cerveza (Mil litros)	3 653	4 161	3 529	3 925	41 518	3 461	2 547	2 473	3 305	3 006	3 430	3 293	3 426	3 484	(4,6)	(4,9)
Bebidas gaseosas (Mil litros)	1 457	1 580	1 322	1 498	17 161	1 525	1 332	1 349	1 162	1 641	1 459	1 328	1 368	1 268	(13,0)	(2,6)
Aserrado de madera (m ³)	12 727	12 399	11 845	14 673	187 700	12 422	6 888	14 699	14 232	13 997	12 758	11 294	9 850	9 991	(21,5)	(28,7)
Triplay (m ³)	1 416	2 100	1 729	1 994	29 183	1 435	904	2 077	2 947	2 943	3 263	2 380	1 669	2 515	77,6	(13,8)
Parquet (m ³)	470	582	338	529	4 429	303	271	351	369	289	404	430	467	616	31,0	17,4
Refinación petróleo (Barriles)	108 529	102 212	87 033	92 698	1 113 025	88 809	82 949	102 806	88 114	103 803	105 120	94 690	73 761	92 307	(14,9)	0,2

Fuente: Dirección Regional de Industrias - Encuesta a Empresas Industriales

Cuadro N° 12

UCAYALI : ARRIBOS Y PERNOCTACIONES A LOS ESTABLECIMIENTOS DE HOSPEDAJE

(Número)

	2002				TOTAL 2002	2003									Var.% 2003/2002	
	Set.	Oct.	Nov.	Dic.		Ene.	Feb.	Mar.	Abr.	May.	Jun.	Jul.	Ago.	Set.	Set.	Ene.-Set.
ARRIBOS	<u>4 849</u>	<u>5 086</u>	<u>5 068</u>	<u>4 672</u>	<u>61 674</u>	<u>3 290</u>	<u>3 098</u>	<u>4 201</u>	<u>3 590</u>	<u>3 811</u>	<u>4 513</u>	<u>4 019</u>	<u>4 832</u>	<u>4 734</u>	<u>(2,4)</u>	<u>(23,0)</u>
Nacionales	4 731	4 888	4 901	4 549	59 509	3 179	2 964	4 023	3 476	3 727	4 324	3 819	4 562	4 577	(3,3)	(23,3)
Extranjeros	118	198	167	123	2 165	111	134	178	114	84	189	200	270	157	33,1	(14,3)
PERNOCTACIONES	<u>10 303</u>	<u>10 206</u>	<u>9 897</u>	<u>9 490</u>	<u>120 913</u>	<u>6 115</u>	<u>6 389</u>	<u>8 785</u>	<u>7 568</u>	<u>7 838</u>	<u>9 827</u>	<u>8 539</u>	<u>9 438</u>	<u>9 673</u>	<u>(6,1)</u>	<u>(18,8)</u>
Nacionales	9 822	9 506	9 372	9 029	114 703	5 852	5 991	8 402	7 287	7 590	9 287	8 198	8 908	9 287	(5,4)	(18,4)
Extranjeros	481	700	525	461	6 210	263	398	383	281	248	540	341	530	386	(19,8)	(25,5)

Fuente: Dirección Regional de Turismo de Ucayali

Cuadro N° 13

UCAYALI: RECAUDACIÓN TRIBUTARIA 2002 - 2003

(Miles de nuevos soles)

	2002				TOTAL 2002	2003								Var.% 2003/2002		
	Set.	Oct.	Nov.	Dic.		Ene.	Feb.	Mar.	Abr.	May.	Jun.	Jul.	Ago.	Set.	Set.	Ene.-Set.
Total Recaudación	<u>12 061</u>	<u>6 496</u>	<u>8 990</u>	<u>9 186</u>	<u>104 976</u>	<u>11 236</u>	<u>7 363</u>	<u>7 382</u>	<u>9 251</u>	<u>8 686</u>	<u>8 865</u>	<u>8 128</u>	<u>10 458</u>	<u>9 553</u>	<u>(20,8)</u>	<u>0,8</u>
Ingresos Tributarios	<u>12 019</u>	<u>6 412</u>	<u>8 924</u>	<u>9 129</u>	<u>104 218</u>	<u>11 191</u>	<u>7 322</u>	<u>7 317</u>	<u>9 196</u>	<u>8 613</u>	<u>8 802</u>	<u>8 036</u>	<u>10 388</u>	<u>9 494</u>	<u>(21,0)</u>	<u>0,8</u>
Impuesto a la Renta	3 042	2 554	2 825	2 622	35 123	4 225	2 579	2 719	4 303	2 861	2 970	2 933	3 128	3 032	(0,3)	6,0
Impuesto a las importaciones	11	10	4	6	84	42	4	9	4	5	21	7	5	28	154,5	95,3
Impuesto General a las Ventas	1 057	1 060	1 171	944	12 616	747	627	512	723	635	855	629	2 136	1 483	40,3	(11,6)
- interno	1 048	1 038	1 169	942	12 529	673	625	504	716	634	803	624	2 134	1 409	34,4	(13,4)
- importaciones	8	19	2	2	77	65	2	7	6	1	46	4	2	66	725,0	268,5
- Promoción Municipal	1	3	0	0	10	9	0	1	1	0	6	1	0	8	700,0	271,4
Impuesto Selectivo al Consumo	7 494	2 336	4 475	5 027	49 687	5 794	3 645	3 644	3 680	4 679	4 571	4 018	4 776	4 625	(38,3)	4,2
Otros ingresos tributarios	415	452	449	530	6 708	383	467	433	486	433	385	449	343	326	(21,4)	(29,8)
Ingresos No Tributarios	<u>42</u>	<u>84</u>	<u>66</u>	<u>57</u>	<u>758</u>	<u>45</u>	<u>41</u>	<u>65</u>	<u>55</u>	<u>73</u>	<u>63</u>	<u>92</u>	<u>70</u>	<u>59</u>	<u>40,5</u>	<u>2,2</u>

Fuente: SUNAT-Aduanas-Pucallpa.

Cuadro N° 14

UCAYALI: SALDO DE DEPÓSITOS DEL SISTEMA FINANCIERO DE PUCALLPA 2002 - 2003

(Miles de nuevos soles)

	2002				2003									Var. %	
	Set.	Oct	Nov.	Dic.	Ene.	Feb.	Mar.	Abr.	May.	Jun.	Jul.	Ago.	Set.	Mes	Anual
TOTAL SISTEMA FINANCIERO	<u>133 788</u>	<u>136 664</u>	<u>128 596</u>	<u>135 597</u>	<u>131 505</u>	<u>166 144</u>	<u>162 269</u>	<u>137 655</u>	<u>140 573</u>	<u>143 421</u>	<u>152 629</u>	<u>150 313</u>	<u>152 674</u>	<u>1,6</u>	<u>14,1</u>
A. EMPRESAS BANCARIAS	<u>131 168</u>	<u>133 646</u>	<u>125 600</u>	<u>132 711</u>	<u>129 511</u>	<u>163 868</u>	<u>159 946</u>	<u>135 084</u>	<u>138 037</u>	<u>140 636</u>	<u>149 499</u>	<u>146 870</u>	<u>148 988</u>	<u>1,4</u>	<u>13,6</u>
Continental	66 066	67 649	63 396	65 533	64 639	96 719	94 136	68 773	70 036	74 953	77 985	77 425	77 084	(0,4)	16,7
Crédito	54 085	53 408	50 893	53 956	53 842	56 261	54 716	54 373	55 390	52 552	56 896	56 956	57 990	1,8	7,2
Interbank	9 642	10 662	10 056	10 733	9 795	9 621	9 932	10 686	11 422	12 373	12 230	11 337	12 116	6,9	25,7
Trabajo	1 246	1 066	1 107	1 095	1 235	1 267	1 163	1 252	1 190	758	1 243	1 127	722	(36,0)	(42,1)
Nación	129	861	149	1 394	0	0	0	0	0	0	1 144	25	1 076	4 222,5	737,6
B. EMPRESAS NO BANCARIAS	<u>2 620</u>	<u>3 017</u>	<u>2 995</u>	<u>2 886</u>	<u>1 994</u>	<u>2 277</u>	<u>2 323</u>	<u>2 571</u>	<u>2 536</u>	<u>2 785</u>	<u>3 130</u>	<u>3 443</u>	<u>3 686</u>	<u>7,1</u>	<u>40,7</u>
C. M. Maynas	2 571	2 962	2 931	2 811	1 988	2 268	2 314	2 564	2 528	2 776	3 118	3 433	3 679	7,2	43,1
Financiera Solución	49	55	64	75	6	9	9	7	8	9	12	10	7	(30,0)	(85,7)

Fuente: Empresas Financieras

Cuadro N° 15

UCAYALI: SALDOS DE DEPÓSITOS DEL SISTEMA FINANCIERO DE PUCALLPA, SEGÚN TIPO 2002 - 2003

(Miles de nuevos soles)

	2002				2003								Var. %		
	Set.	Oct.	Nov.	Dic.	Ene.	Feb.	Mar.	Abr.	May.	Jun.	Jul.	Ago.	Set.	Mes	Annual
<u>TOTAL DEPÓSITOS</u>	<u>133 788</u>	<u>136 664</u>	<u>128 596</u>	<u>135 597</u>	<u>131 505</u>	<u>166 144</u>	<u>162 269</u>	<u>137 655</u>	<u>140 573</u>	<u>143 421</u>	<u>152 629</u>	<u>150 313</u>	<u>152 674</u>	<u>1,6</u>	<u>14,1</u>
<u>A. DEPÓSITOS A LA VISTA</u>	<u>50 850</u>	<u>50 546</u>	<u>48 235</u>	<u>50 746</u>	<u>49 877</u>	<u>50 870</u>	<u>69 360</u>	<u>52 795</u>	<u>54 718</u>	<u>61 386</u>	<u>69 043</u>	<u>66 142</u>	<u>71 486</u>	<u>8,1</u>	<u>40,6</u>
Empresas Bancarias	50 673	49 629	48 022	49 277	49 871	50 861	69 351	52 788	54 710	61 377	67 887	66 107	70 403	6,5	38,9
Empresas No Bancarias	49	55	64	75	6	9	9	7	8	9	12	10	7	(30,0)	(85,7)
Banco de la Nación	129	861	149	1 394	0	0	0	0	0	0	1 144	25	1 076	4 222,5	737,6
<u>B. DEPÓSITOS DE AHORRO</u>	<u>44 916</u>	<u>47 847</u>	<u>42 654</u>	<u>45 995</u>	<u>44 175</u>	<u>55 114</u>	<u>56 283</u>	<u>47 673</u>	<u>46 797</u>	<u>44 720</u>	<u>45 630</u>	<u>45 942</u>	<u>43 430</u>	<u>(5,5)</u>	<u>(3,3)</u>
Empresas Bancarias	44 417	46 948	41 757	45 256	43 457	54 303	55 485	46 699	45 952	43 845	44 639	44 867	42 265	(5,8)	(4,8)
Empresas No Bancarias	500	899	896	740	718	811	799	975	845	875	991	1 075	1 166	8,4	133,3
Banco de la Nación	-	-	-	-	-	-	-	0	0	0	0	0	0	-	-
<u>C. DEPÓSITOS A PLAZO</u>	<u>38 021</u>	<u>38 272</u>	<u>37 708</u>	<u>38 856</u>	<u>37 453</u>	<u>60 160</u>	<u>36 626</u>	<u>37 186</u>	<u>39 059</u>	<u>37 315</u>	<u>37 955</u>	<u>38 229</u>	<u>37 757</u>	<u>(1,2)</u>	<u>(0,7)</u>
Empresas Bancarias	35 950	36 208	35 673	36 785	36 184	58 704	35 111	35 597	37 376	35 414	35 828	35 871	35 244	(1,7)	(2,0)
Empresas No Bancarias	2072	2064	2035	2071	1270	1456	1515	1589	1683	1901	2127	2358	2514	6,6	21,3
Banco de la Nación	-	-	-	-	-	-	-	0	0	0	0	0	0	-	-

Fuente: Empresas Financieras

Cuadro N° 16

UCAYALI: SALDO DE DEPÓSITOS DEL SISTEMA FINANCIERO DE PUCALLPA, SEGÚN MONEDAS 2002 - 2003

(Miles de nuevos soles)

	2002				2003									Var. %	
	Set.	Oct.	Nov.	Dic.	Ene.	Feb.	Mar.	Abr.	May.	Jun.	Jul.	Ago.	Set.	Mes	Anual
<u>TOTAL DEPÓSITOS</u>	<u>133 788</u>	<u>136 664</u>	<u>128 596</u>	<u>135 597</u>	<u>131 505</u>	<u>166 144</u>	<u>162 269</u>	<u>137 655</u>	<u>140 573</u>	<u>143 421</u>	<u>152 629</u>	<u>150 313</u>	<u>152 674</u>	<u>1,6</u>	<u>14,1</u>
<u>A. MONEDA NACIONAL</u>	<u>61 590</u>	<u>61 082</u>	<u>55 452</u>	<u>59 939</u>	<u>59 201</u>	<u>95 891</u>	<u>75 503</u>	<u>70 436</u>	<u>71 458</u>	<u>77 709</u>	<u>82 563</u>	<u>79 362</u>	<u>81 990</u>	<u>3,3</u>	<u>33,1</u>
Depósitos Vista	39 206	37 508	34 198	36 122	36 933	38 114	37 588	41 856	42 607	49 973	56 243	54 226	58 078	7,1	48,1
Depósitos de Ahorro	18 278	19 557	17 280	19 921	18 194	30 694	32 704	23 375	22 135	21 790	20 706	19 326	18 114	(6,3)	(0,9)
Depósitos a Plazo	4 107	4 017	3 975	3 896	4 074	27 084	5 211	5 205	6 716	5 947	5 615	5 809	5 798	(0,2)	41,2
<u>B. MONEDA EXTRANJERA</u>	<u>72 198</u>	<u>75 582</u>	<u>73 143</u>	<u>75 658</u>	<u>72 304</u>	<u>70 253</u>	<u>86 766</u>	<u>67 218</u>	<u>69 115</u>	<u>65 712</u>	<u>70 066</u>	<u>70 951</u>	<u>70 684</u>	<u>(0,4)</u>	<u>(2,1)</u>
Depósitos Vista	11 645	13 038	14 037	14 624	12 944	12 757	31 771	10 939	12 110	11 414	12 801	11 916	13 409	12,5	15,1
Depósitos de Ahorro	26 638	28 289	25 373	26 074	25 981	24 421	23 579	24 298	24 662	22 930	24 925	26 616	25 316	(4,9)	(5,0)
Depósitos a Plazo	33 915	34 255	33 733	34 960	33 380	33 076	31 415	31 981	32 343	31 368	32 340	32 420	31 959	(1,4)	(5,8)

Fuente: Empresas Financieras

Cuadro N° 17

UCAYALI: SALDO DE LAS COLOCACIONES TOTALES DEL SISTEMA FINANCIERO DE PUCALLPA 2002 - 2003

(Miles de nuevos soles)

	2002				2003								Var. %		
	Set.	Oct	Nov.	Dic.	Ene.	Feb.	Mar.	Abr.	May.	Jun.	Jul	Ago.	Set.	Mes	Anual
<u>TOTAL SISTEMA FINANCIERO</u>	<u>92 808</u>	<u>92 162</u>	<u>91 102</u>	<u>94 124</u>	<u>96 455</u>	<u>97 427</u>	<u>100 426</u>	<u>99 016</u>	<u>101 824</u>	<u>96 940</u>	<u>97 374</u>	<u>100 009</u>	<u>100 876</u>	<u>0,9</u>	<u>8,7</u>
Moneda Nacional	54 601	56 900	58 366	60 509	61 818	63 775	64 957	65 899	65 965	65 247	64 979	65 538	65 499	(0,1)	20,0
Moneda Extranjera	38 207	35 262	32 736	33 615	34 637	33 652	35 469	33 117	35 859	31 693	32 395	34 471	35 377	2,6	(7,4)
<u>TOTAL SISTEMA FINANCIERO</u>	<u>92 808</u>	<u>92 162</u>	<u>91 102</u>	<u>94 124</u>	<u>96 455</u>	<u>97 427</u>	<u>100 426</u>	<u>99 016</u>	<u>101 824</u>	<u>96 940</u>	<u>97 374</u>	<u>100 009</u>	<u>100 876</u>	<u>0,9</u>	<u>8,7</u>
<u>TOTAL SISTEMA BANCARIO</u>	<u>83 849</u>	<u>82 684</u>	<u>81 002</u>	<u>83 425</u>	<u>85 414</u>	<u>85 724</u>	<u>88 208</u>	<u>86 400</u>	<u>88 948</u>	<u>83 443</u>	<u>83 688</u>	<u>86 055</u>	<u>86 537</u>	<u>0,6</u>	<u>3,2</u>
Continental	25 530	26 969	25 496	26 389	26 288	26 279	27 272	26 674	28 222	27 629	28 563	29 613	30 499	3,0	19,5
Crédito	21 690	16 847	16 092	16 457	17 886	18 081	20 248	18 555	19 257	14 789	14 353	14 249	15 530	9,0	(28,4)
Interbank	20 569	22 526	22 758	23 521	24 115	24 153	23 130	23 356	23 554	23 822	23 284	24 974	23 378	(6,4)	13,7
Trabajo	16 059	16 341	16 655	17 059	17 125	17 211	17 558	17 815	17 915	17 203	17 488	17 220	17 129	(0,5)	6,7
<u>TOTAL SISTEMA NO BANCARIO</u>	<u>8 959</u>	<u>9 478</u>	<u>10 100</u>	<u>10 699</u>	<u>11 041</u>	<u>11 703</u>	<u>12 218</u>	<u>12 616</u>	<u>12 876</u>	<u>13 497</u>	<u>13 686</u>	<u>13 954</u>	<u>14 339</u>	<u>2,8</u>	<u>60,0</u>
C. M. Maynas	3 677	3 905	4 017	4 353	4 509	4 948	5 236	5 507	5 533	5 782	5 816	6 039	6 107	1,1	66,1
Financiera Solución	5 282	5 573	6 083	6 346	6 532	6 755	6 982	7 109	7 343	7 715	7 870	7 915	8 232	4,0	55,9

Fuente: Empresas Financieras

Cuadro N° 18

UCAYALI : RATIO DE CARTERA PESADA DEL SISTEMA FINANCIERO 2002 - 2003

(En porcentaje)

	2002				2003								
	Set.	Oct	Nov.	Dic.	Ene.	Feb.	Mar.	Abr.	May.	Jun	Jul	Ago.	Set.
<u>SISTEMA FINANCIERO</u>	<u>18,0</u>	<u>13,9</u>	<u>10,4</u>	<u>10,2</u>	<u>9,9</u>	<u>7,8</u>	<u>7,6</u>	<u>9,2</u>	<u>9,5</u>	<u>7,6</u>	<u>6,7</u>	<u>9,1</u>	<u>8,6</u>
<u>A. EMPRESAS BANCARIAS</u>	<u>19,8</u>	<u>15,3</u>	<u>11,4</u>	<u>11,2</u>	<u>10,8</u>	<u>8,6</u>	<u>8,2</u>	<u>10,2</u>	<u>10,5</u>	<u>8,4</u>	<u>7,3</u>	<u>10,0</u>	<u>9,4</u>
Continental	13,8	12,6	4,6	4,6	4,4	3,8	3,6	1,5	3,5	3,5	3,5	3,3	3,2
Crédito	37,3	25,6	20,7	20,3	18,7	13,4	11,5	24,2	22,7	16,6	8,6	10,3	8,3
Interbank	21,0	19,0	18,1	17,6	17,11	13,9	14,4	14,1	14,4	14,1	14,5	22,6	23,0
Banco del Trabajo	3,8	3,7	3,7	3,6	3,6	3,5	3,5	3,4	3,3	1,3	3,1	3,1	2,9
<u>B. SISTEMA NO BANCARIO</u>	<u>2,0</u>	<u>1,9</u>	<u>2,4</u>	<u>2,4</u>	<u>2,4</u>	<u>2,2</u>	<u>2,9</u>	<u>2,8</u>	<u>2,8</u>	<u>2,7</u>	<u>3,2</u>	<u>3,3</u>	<u>4,1</u>
Caja Municipal	2,6	2,4	2,5	2,6	3,0	2,8	3,7	3,1	3,6	3,8	4,7	4,6	6,2
Financiera Solución	1,6	1,5	2,4	2,3	2,0	2,1	2,3	2,5	2,3	1,8	2	2,4	2,5

Fuente: Empresas Financieras

CUADRO N° 19

UCAYALI: EJECUCIÓN DE INGRESOS DEL GOBIERNO REGIONAL 2002 - 2003 1/

(En nuevos soles)

	2002				TOTAL 2002	2003										Var.% 2003/2002	
	Set.	Oct.	Nov.	Dic.		Ene.	Feb.	Mar.	Abr.	May.	Jun.	Jul.	Ago.	Set.	Set.	Ene.-Set.	
TOTAL DE INGRESOS DEL GOBIERNO REGIONAL	13 157	17 059	14 467	16 724	181 141	23 730	15 294	17 505	16 591	16 453	14 611	24 699	14 854	15 110	14,8	19,5	
RECURSOS ORDINARIOS	9 303	12 674	9 959	12 016	134 938	12 546	11 290	13 274	12 223	9 807	10 183	18 630	10 572	10 606	14,0	8,8	
Asignación Presupuestaria MEF	9 303	12 674	9 959	12 016	134 938	12 546	11 290	13 274	12 223	9 807	10 183	18 630	10 572	10 606	14,0	8,8	
INGRESOS CORRIENTES	3 846	4 379	3 751	3 650	40 547	4 005	3 824	3 770	4 061	4 469	3 490	4 205	3 581	3 755	-2,4	22,2	
Tasas	211	102	88	76	1 803	189	152	96	337	81	67	486	100	267	26,5	15,5	
Venta de Bienes	275	213	281	399	3 253	463	239	165	180	197	175	289	164	160	-41,8	-13,9	
Prestación de Servicios	310	474	357	369	4 232	366	242	385	203	243	212	292	202	209	-32,6	-22,4	
Rentas de la Propiedad	3 033	3 589	3 021	2 481	30 772	2 985	3 188	3 122	3 330	2 730	3 026	3 104	3 050	3 114	2,7	27,5	
Multas, sanciones y Otros	9	1	1	4	55	2	3	2	8	4	7	3	10	4	-55,6	-12,2	
Otros Ingresos Corrientes	8	0	3	321	432	0	0	0	3	1 214	3	31	55	1	-87,5	1110,2	
INGRESOS DE CAPITAL	8	6	29	14	148	8	7	10	17	12	2	7	6	10	25,0	-20,2	
Venta de Activos	0	0	0	0	0	0	0	0	0	0	0	0	0	0	-	-	
Amortización de Préstamos	8	6	29	14	148	8	7	10	17	12	2	7	6	10	25,0	-20,2	
TRANSFERENCIAS	0	0	728	1 044	1 772	72	78	451	260	1 466	457	1 857	695	739	-	-	
Transferencias	0	0	728	1 044	1 772	72	78	451	260	1 466	457	1 857	695	739	-	-	
FINANCIAMIENTO	0	0	0	0	3 736	7 099	95	0	30	699	479	0	0	0	-	124,9	
Saldo de Balance	0	0	0	0	3 736	7 099	95	0	30	699	479	0	0	0	-	124,9	
INGRESOS POR FUENTE DE FINANCIAMIENTO	13 157	17 059	14 467	16 724	181 141	23 730	15 294	17 505	16 591	16 453	14 611	24 699	14 854	15 110	14,8	19,5	
Recursos Ordinarios (Asig. Presupuestaria MEF)	9 303	12 674	9 959	12 016	134 938	12 546	11 290	13 274	12 223	9 807	10 183	18 630	10 572	10 606	14,0	8,8	
Canon y sobrecanon	3 033	3 589	3 020	2 802	32 899	8 842	3 188	3 121	3 330	3 934	3 022	3 132	3 044	3 109	2,5	47,8	
Recursos Directamente Recaudados	821	796	760	862	11 331	1 834	738	659	774	1 246	949	1 080	489	656	-20,1	-5,5	
Donaciones y Transferencias	0	0	728	1 044	1 973	441	11	0	15	1 233	212	1 771	286	243	-	-	
Recursos por Privatización y Concesiones	0	0	0	0	0	67	67	451	249	233	245	86	463	496	-	1072,6	

Fuente: Gobierno Regional de Ucayali

1 / Preliminar

CUADRO N° 20

UCAYALI: EJECUCIÓN DE GASTOS DEL GOBIERNO REGIONAL 2002 - 2003 1/

(En nuevos soles)

	2002				TOTAL 2002	2003									Var.% 2003/2002	
	Set.	Oct.	Nov.	Dic.		Enc.	Feb.	Mar.	Abr.	May.	Jun.	Jul.	Ago.	Set.	Set.	Ene.-Set.
TOTAL DE GASTOS DEL GOBIERNO REGIONAL	12 974	17 813	16 711	16 130	172 709	14 949	12 642	14 980	13 722	11 557	13 500	22 474	14 549	13 174	1,5	7,8
GASTOS CORRIENTES	10 123	12 891	10 718	12 310	140 247	14 367	12 068	14 023	12 983	10 660	12 368	20 943	11 522	11 498	13,6	15,4
Personal y Obligaciones	8 193	10 456	8 453	11 089	115 274	10 085	8 874	11 172	9 798	7 802	8 097	17 448	8 473	8 465	3,3	5,8
Obligaciones Previsionales	330	411	442	400	4 688	1 419	1 373	1 374	1 916	1 359	1 375	1 742	1 377	1 377	317,3	287,5
Bienes y Servicios	1 600	1 992	1 791	821	19 899	2 686	1 793	1 401	1 219	1 453	2 682	1 711	1 615	1 623	1,4	5,8
Otros Gastos Corrientes	0	32	32	0	386	177	28	76	50	46	214	42	57	33	-	124,5
GASTOS DE CAPITAL	2 851	4 922	5 993	3 820	32 462	582	574	957	739	897	1 132	1 531	3 027	1 676	-41,2	-37,3
Inversiones	2 810	4 579	5 981	3 748	31 283	483	565	950	736	893	1 082	1 479	3 018	1 569	-44,2	-36,5
Inversiones Financieras	11	210	12	72	609	22	0	0	0	0	0	0	0	0	-100,0	-93,0
Otros Gastos de Capital	30	133	0	0	570	77	9	7	3	4	50	52	9	107	256,7	-27,2
SERVICIO DE LA DEUDA	0	0	0	0	0	0	0	0	0	0	0	0	0	0	-	-
Intereses	0	0	0	0	0	0	0	0	0	0	0	0	0	0	-	-
Amortización	0	0	0	0	0	0	0	0	0	0	0	0	0	0	-	-
GASTOS POR FUENTE DE FINANCIAMIENTO	12 974	17 813	16 711	16 130	172 709	14 949	12 642	14 980	13 722	11 557	13 500	22 474	14 549	13 174	1,5	7,8
Recursos Ordinarios	9 303	12 674	9 959	12 016	134 938	12 546	11 290	13 274	12 223	9 807	10 183	18 630	10 572	10 606	14,0	8,8
Canon y sobrecanon	2 605	4 086	5 385	3 038	26 992	988	639	694	662	647	1 152	1 635	2 764	1 408	-46,0	-26,9
Recursos Directamente Recaudados	1 066	1 053	800	262	9 225	1 348	600	561	587	662	637	467	458	442	-58,5	-19,0
Donaciones y Transferencias	0	0	567	814	1 554	0	46	0	1	208	1 283	1 656	292	222	-	-
Recursos por Privatización y Concesiones	0	0	0	0	0	67	67	451	249	233	245	86	463	496	-	1262,4

Fuente: Gobierno Regional de Ucayali
1 / Preliminar

CUADRO N° 21

UCAYALI: PROGRAMA DE INVERSIONES DEL GOBIERNO REGIONAL 2003 1/

(Miles de nuevos soles)

	2002				TOTAL 2002	2003									Var.% 2003/2002	
	Set.	Oct.	Nov.	Dic.		Ene.	Feb.	Mar.	Abr.	May.	Jun.	Jul.	Ago.	Set.	Set.	Ene.-Set.
<u>TOTAL DE INVERSIONES POR SECTORES</u>	<u>2 821</u>	<u>4 790</u>	<u>5 993</u>	<u>3 819</u>	<u>31 892</u>	<u>505</u>	<u>565</u>	<u>950</u>	<u>736</u>	<u>893</u>	<u>1 082</u>	<u>1 479</u>	<u>3 018</u>	<u>1 569</u>	<u>-44,4</u>	<u>-37,6</u>
ADMINISTRACIÓN Y PLANEAMIENTO	277	339	544	456	3 600	84	218	196	370	231	266	184	367	298	7,6	-2,1
AGRARIA	148	442	407	109	2 511	0	16	0	0	0	13	53	97	112	-24,6	-81,3
ASISTENCIA Y PREVISIÓN SOCIAL	441	898	487	300	3 263	0	45	74	80	35	24	21	86	85	-80,7	-71,5
COMUNICACIONES	62	330	25	4	680	0	0	0	0	0	0	0	0	0	-100,0	-100,0
EDUCACIÓN Y CULTURA	126	490	1 788	970	4 902	0	0	0	0	0	55	268	288	74	-41,1	-58,6
ENERGÍA Y RECURSOS MINERALES	103	349	15	16	1 381	0	0	0	0	0	32	0	45	0	-100,0	-92,3
INDUSTRIA, COMERCIO Y SERVICIOS	149	203	211	163	1 890	0	0	0	0	0	43	4	0	22	-85,3	-94,7
PESCA	40	46	42	5	655	22	50	0	0	0	0	0	0	0	-100,0	-87,2
SALUD Y SANEAMIENTO	103	603	1 168	584	3 209	0	0	0	0	0	0	0	226	140	36,1	-57,1
TRANSPORTE	1 372	1 090	1 307	1 212	9 802	399	236	680	286	419	649	949	1 840	472	-65,6	-4,3
VIVIENDA Y DESARROLLO URBANO	0	0	0	0	0	0	0	0	0	0	0	0	0	0	-	-
TRABAJO	0	0	0	0	0	0	0	0	0	208	0	0	69	366	-	-

Fuente: Gobierno Regional de Ucayali

1 / Preliminar