

PRESENTACIÓN

La **inflación** mensual de Pucallpa volvió a ser negativa (-0,74 por ciento), tal como la acumulada hasta julio (-0,96 por ciento) y en los últimos 12 meses (-0,12 por ciento). La variación mensual se explicó por la disminución de precios de pescados y mariscos, azúcar, combustibles y lubricantes para vehículos y de combustibles para el hogar. Las mayores alzas se registraron en tabaco y hortalizas y en legumbres frescas.

El **tipo de cambio** promedio mensual fue S/. 3,472 en la venta, apreciándose en 0,2 por ciento referente al mes anterior y en 1,8 por ciento respecto a julio del 2002.

La actividad productiva de la economía regional mostró la siguiente evolución: el **sector agropecuario** creció 21,5 por ciento con relación a julio del 2002, como resultado de un aumento en el subsector agrícola (29,0 por ciento), contrarrestado con disminución en el pecuario (-4,8 por ciento). Se registró crecimiento en los cultivos de plátano, yuca, caña de azúcar, maíz amarillo, arroz y palma aceitera. En la parte pecuaria, disminuyó la producción de carne (principalmente de aves), así como de leche y huevos. De enero a julio, el producto agropecuario acumulado mostró un incremento de 18,1 por ciento frente al mismo período del año anterior, gracias al mejor desempeño agrícola (23,3 por ciento), pues la parte pecuaria disminuyó ligeramente 1,8 por ciento.

En el sector **pescas**, el desembarque de pescado para consumo humano disminuyó 18,3 por ciento respecto a julio del 2002, acumulando en los primeros 7 meses del 2003 un deterioro de 20,2 por ciento, observándose este comportamiento en sus 2 estados de conservación (fresco y seco salado).

En el sector **hidrocarburos**, la producción de *petróleo* crudo disminuyó 1,1 por ciento respecto a julio del 2002, por el menor volumen extraído del lote 31-C, ya que los otros 2 lotes incrementaron su producción. A julio, la producción acumulada creció 3,1 por ciento, por resultados positivos en el lote mencionado. Por su parte, la producción de *gas natural* disminuyó 28,5 por ciento, pero la acumulada creció 14,4 por ciento.

La actividad industrial decayó en cerveza (-11,1 por ciento), refinados de petróleo (-12,3 por ciento) y bebidas gaseosas (-5,8 por ciento), lo mismo madera aserrada (-57,5 por ciento), triplay (-3-3 por ciento) y parquet (-14,8 por ciento). A julio, la producción acumulada registró incrementos en parquet, refinados de petróleo y bebidas gasificadas; y disminuciones en cerveza, madera aserrada y triplay.

En la región Ucayali, el **turismo** continuó mostrando disminuciones, así el número de arribos se contrajo 29,8 por ciento. Tanto el turismo interno como receptivo fueron afectados por factores internos y externos. Las pernoctaciones disminuyeron 20,9 por ciento. Respecto al flujo acumulado hasta julio, los arribos disminuyeron 27,2 por ciento y las pernoctaciones en 22,0 por ciento.

En cuanto al **comercio exterior**, luego de 11 meses de no efectuarse operaciones por la aduana local, en julio las exportaciones totalizaron US\$ 316 mil y las importaciones ascendieron a US\$ 9 mil.

La **recaudación** mensual fue de S/. 8,1 millones, con un crecimiento de 6,4 por ciento frente a julio del 2002, favorecido por mayores ingresos del impuesto a la renta (16,3 por ciento) e ISC (10,8 por ciento), consecuencia de la nueva tasa que grava a la cerveza desde el 16 de junio último. Estos incrementos permitieron compensar el menor monto del IGV. La recaudación acumulada de enero a junio disminuyó 1,6 por ciento, en términos reales.

Al 31 de julio, las **colocaciones** del sistema financiero de Ucayali ascendían a S/. 97,4 millones, saldo mayor en 7,6 por ciento en términos reales. Los créditos en moneda nacional aumentaron 19,2 por ciento, en tanto que en moneda extranjera disminuyeron 10,1 por ciento. La cartera pesada totalizó S/. 6,6 millones, lo cual representó el 6,7 por ciento de las colocaciones brutas. Los **depósitos** ascendían a S/. 152,6 millones, nivel superior en 14,5 por ciento al de julio del 2002, en términos reales, favorecido por el considerable aumento de la liquidez en nuevos soles (32,9 por ciento) que compensó el leve descenso en moneda extranjera (-1,5 por ciento).

En julio, la **tasa de interés** corporativa bajó de 4,6 a 4,1 por ciento en soles, al igual que la de dólares de 2,0 a 1,8 por ciento. La tasa promedio de sobregiros en moneda nacional bajó considerablemente (de 72,2 a 52,2 por ciento) y la de moneda extranjera de 23,6 a 21,5 por ciento. La TAMN subió de 20,7 a 21,1 por ciento, mientras la TAMEX bajó de 9,6 a 9,3 por ciento. La TIPMN y TIPMEX bajaron a 3,1 y 1,1 por ciento, respectivamente.

En el gobierno regional de Ucayali, la **ejecución presupuestal** registró ingresos mensuales de S/. 23,2 millones (13,3 por ciento más que el año anterior). Por el lado del gasto, se utilizó S/. 23,8 millones, los cuales excedieron en 22,5 por ciento al de julio del 2002, habiéndose destinado el 88 por ciento a gastos corrientes y el 12,0 por ciento a gastos de capital. La ejecución acumulada del gasto fue de S/. 107,4 millones y del ingreso S/. 127,0 millones, con incrementos de 10,4 y 19,1 por ciento, respectivamente.

I. INFLACIÓN Y TIPO DE CAMBIO

1. Inflación

En julio, la inflación de Pucallpa volvió a ser negativa (-0,74 por ciento), tal como la acumulada entre enero y julio (-0,96 por ciento) y en los últimos 12 meses (-0,12 por ciento). La variación mensual obedeció a la disminución del precio de pescados y mariscos (-6,6 por ciento), azúcar (-6,0 por ciento), combustibles y lubricantes (-3,4 por ciento) y de combustibles para el hogar (-2,5 por ciento), entre los de mayor peso relativo. Los mayores incrementos se dieron en tabaco (10,9 por ciento) y en hortalizas y legumbres frescas (5,2 por ciento).

La inflación acumulada fue determinada por la influencia del menor precio de pescados y mariscos (-14 por ciento), frutas (-12 por ciento), azúcar (-6 por ciento) y energía eléctrica (-5,8 por ciento); contrarrestada por aumentos en tubérculos y raíces (31 por ciento), tabaco (17 por ciento), combustibles y lubricantes (6 por ciento) y en leguminosas y derivados (6 por ciento), entre los más significativos.

PUCALLPA: TASA DE INFLACIÓN MENSUAL Y ACUMULADA (Variación porcentual)

Grandes grupos de consumo	Jul. 2002	Jul. 2003	Ene.-jul. 2002	Ene.- jul. 2003
Índice General	0,00	-0,74	1,23	-0,96
Alimentos y Bebidas.	-0,03	-1,12	1,18	-2,23
Vestido y Calzado.	0,00	0,00	0,23	0,94
Alquiler Vivienda., Combustible y Electricidad.	0,05	-1,19	3,49	0,65
Muebles, Enseres y Mantenimiento de Vivienda.	0,01	0,00	0,76	0,42
Cuidados, Conservación de la Salud.	0,04	0,10	0,62	1,00
Transportes y Comunicaciones.	0,00	-0,19	0,63	0,26
Esparcimiento, Diversión y Servicios Culturales.	0,08	-0,05	1,17	1,46
Otros Bienes y Servicios.	0,00	0,87	0,51	1,52

Fuente: Oficina Departamental de Estadística e Informática de Ucayali.

2. Tipo de cambio

Este mes, el tipo de cambio venta promedio volvió a disminuir, esta vez de S/. 3,480 a S/. 3,472, mostrando una apreciación mensual de 0,2 por ciento y anual de 1,8 por ciento. El tipo de cambio real multilateral también se apreció en 0,6 por ciento.

TIPO DE CAMBIO BANCARIO

	Tipo de cambio promedio 1/				Índice tipo de cambio real Var.% mensual	
	Compra	Venta	Var.% mensual	Var.% anualizada	Bilateral 2/	Multilateral 3/
2002	3,515	3,518				
Julio	3,531	3,535	1,5	0,8	1,6	2,3
Agosto	3,569	3,571	1,0	2,2	1,3	0,0
Setiembre	3,618	3,620	1,4	3,7	1,1	0,2
Octubre	3,614	3,616	-0,1	4,5	-0,7	-2,0
Noviembre	3,582	3,584	-0,9	4,2	-0,5	1,1
Diciembre	3,513	3,515	-1,9	2,3	-2,1	-0,9
2003						
Enero	3,493	3,495	-0,6	1,0	-0,4	0,7
Febrero	3,483	3,485	-0,3	0,2	0,0	-0,4
Marzo	3,478	3,480	-0,1	0,7	-0,6	-0,3
Abril	3,464	3,465	-0,4	0,7	-0,6	0,9
Mayo	3,480	3,482	0,5	0,9	0,3	3,1
Junio	3,478	3,480	-0,1	-0,1	0,5	0,8
Julio	3,471	3,472	-0,2	-1,8	0,0	-0,6

1/ Corresponde al tipo de cambio bancario promedio mensual del sistema bancario.

2/ Considera el índice de precios de los Estados Unidos de América. Mide el grado de depreciación real (base 1994 =100)

3/ Considera los índices de nuestros 20 principales socios comerciales. Mide el grado de depreciación real (base 1994 =100).

II. PRODUCCIÓN SECTORIAL

1. Producción agropecuaria

En julio, la temperatura promedio se mantuvo alrededor de los 29 C°; se presentó con días nublados y lluvias esporádicas. El caudal del río Ucayali disminuyó su nivel en aproximadamente 1,65 m. de altura. Las precipitaciones esporádicas permitieron dar inicio a la preparación de suelos de altura, así como empezar las siembras en suelos aluviales. El factor climático no presentó un impacto importante en el desarrollo de los cultivos.

El valor bruto de la producción agropecuaria de Ucayali (a precios de 1994) se incrementó 21,5 por ciento con relación al mismo mes del año anterior, como resultado del aumento del producto agrícola (29,0 por ciento) que fue mitigado por la disminución del producto pecuario (-4,8 por ciento). La participación relativa del subsector agrícola fue de 83,0 por ciento.

El producto agrícola se vio favorecido por los resultados obtenidos en la producción de plátano (9,2 por ciento), yuca (72 por ciento), caña de azúcar (8,7 por ciento), maíz amarillo (81 por ciento), arroz (275 por ciento) y palma aceitera (8,9 por ciento), dado que hubo condiciones climáticas favorables para la cosecha. El retraimiento del producto pecuario se debió al menor volumen obtenido en huevos (-12 por ciento), carne (-0,9 por ciento) y leche (-39 por ciento).

De enero a julio, en cuanto al valor de la producción acumulado, se pudo constatar un incremento de 18,1 por ciento frente al obtenido el mismo período del 2002, derivado del crecimiento del producto agrícola (23,3 por ciento), ya que el producto pecuario disminuyó ligeramente 1,8 por ciento. La mayor producción agrícola se logró en maíz amarillo (157 por ciento) y arroz (122 por ciento), por haberse retrasado el período de cosecha; lo mismo yuca (37 por ciento), plátano (12 por ciento) y palma aceitera (13 por ciento). En cuanto al producto pecuario, éste disminuyó por la menor producción de carnes (-6,9 por ciento), principalmente de aves.

Las siembras efectuadas en julio (913 Has) fueron menores a las del mismo mes del año anterior en 88 por ciento, debido a que el referido mes se hizo un sinceramiento de la superficie en verde, particularmente en plátano, hecho por el cual el área habilitada presenta una disminución de 97 por ciento. Asimismo, registraron caídas las siembras mensuales de yuca (-13 por ciento), caña de azúcar (-18 por ciento), maíz amarillo duro (-63 por ciento) y arroz (-91 por ciento). A lo largo de la campaña 2002-2003 (agosto-julio), se sembraron 39 408 Has., superficie mayor en 11 por ciento a la instalada el mismo periodo del año anterior. Este incremento se explicó por mayores áreas sembradas de arroz (59 por ciento), yuca (32 por ciento) y maíz amarillo duro (96 por ciento).

Actualmente, se vienen realizando nuevas inversiones en el sector agropecuario. La empresa privada está invirtiendo en los cultivos agrícolas como maíz, frijol, soya, algodón y palma aceitera; así como en la crianza de ganado vacuno y pollos de carne y postura, presentándose un gran potencial para estas actividades.

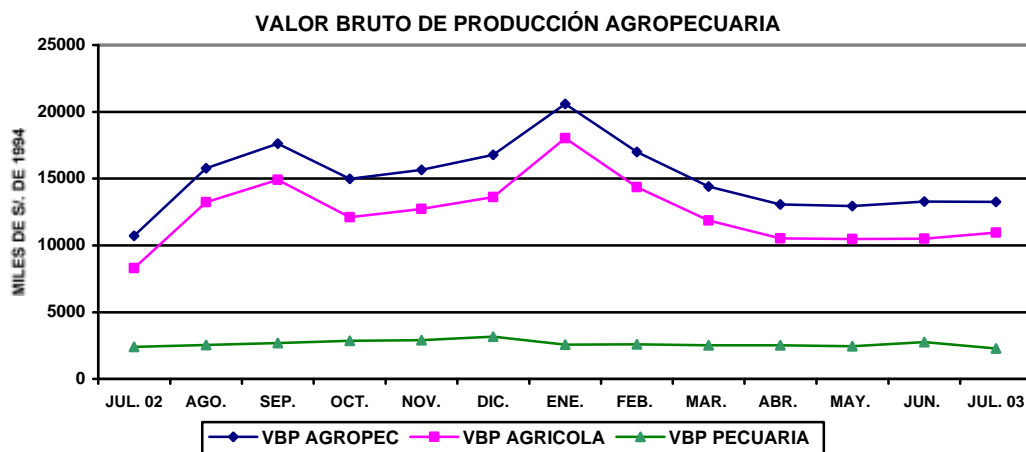

UCAYALI: PRODUCCIÓN AGRÍCOLA Y SIEMBRAS DE PRINCIPALES CULTIVOS

Rubros	PRODUCCIÓN (TM)				SIEMBRAS (HA)			
	Jul. 2002	Jul. 2003	Ene.-jul. 2002	Ene.-jul. 2003	Jul. 2002	Jul. 2003	Ago.-jul. 2001-2002	Ago.-jul. 2002-2003
Total	28 401	30 543	227 532	269 082	7 396	913	35 562	39 408
Arroz cáscara	127	474	5 385	11 939	520	47	5 933	9 422
Frijol grano seco	85	77	133	299	65	0	1 570	1 337
Frijol chichlayo	134	175	243	259	60	8	1 436	1 871
Plátano	13 532	14 782	105 135	117 993	5 596	148	8 048	2 694
Yuca	3 056	5 266	30 790	42 311	407	354	4 795	6 320
Limón	441	422	3 799	4 076	5	5	105	87
Naranja	518	596	4 241	5 289	2	2	84	84
Papaya	687	423	4 991	5 259	25	25	413	419
Mandarina	298	273	1 989	2 114	1	1	52	72
Piña	213	131	947	1 051	17	23	180	187
Mango	0	0	618	505	0	0	6	6
Tomate	100	45	237	115	9	0	117	61
Sandía	1 218	218	1 226	218	8	2	465	79
Cocotero	244	234	1 883	1 978	3	3	80	56
Maní	5	70	142	140	26	2	564	535
Caña de azúcar	1 905	2 071	20 335	19 920	17	14	423	277
Maíz amarillo	198	360	5 862	15 091	343	126	4 984	9 777
Palma aceitera	1 699	1 850	11 472	12 919	70	0	756	551
Cacao	44	57	212	255	6	0	88	99
Café	88	167	563	601	2	1	200	133
Aguaje	450	479	5 460	6 013	8	7	104	135
Camu camu	2	9	102	127	15	0	43	32
Pijuayo fruto	155	64	3 340	3 774	0	4	47	49
Pijuayo palmito	10	27	114	232	0	0	15	72
Otros	3 192	2 273	18 312	16 605	192	141	5 059	5 057

Fuente: Oficina de Información Agraria Ucayali.

UCAYALI: PRODUCCIÓN PECUARIA
(Toneladas)

Rubros	Jul. 2002	Jul. 2003	Ene.-jul. 2002	Ene.-jul. 2003
TOTAL	961	872	7 101	7 110
Carne	531	526	4 137	3 853
Leche	118	72	843	913
Huevos	312	274	2 121	2 344

Fuente: Oficina de Información Agraria.

2. Producción pesquera

Este mes, se desembarcaron 709 T.M. de pescado para consumo humano, volumen menor en 18,3 por ciento respecto al registrado en julio del 2002, debido al menor volumen ingresado de pescado fresco y seco salado (-29,3 y -11,8 por ciento, respectivamente).

Con ello, el volumen desembarcado de enero a julio totalizó 4 329 T.M. y fue menor en 20,1 por ciento referente a similar período del 2002. Disminuyó el abastecimiento de pescado en los 2 estados de conservación que se ofrecen en Pucallpa: fresco (-17,8 por ciento) y seco-salado (-21,0 por ciento).

UCAYALI: PRODUCCIÓN PESQUERA
(Toneladas)

Rubros	Jul. 2002	Jul. 2003	Ene.-jul. 2002	Ene.-jul. 2003
Total	867	709	5 416	4 329
Fresco	322	228	1 545	1 271
Seco-salado	546	481	3 871	3 058

Fuente: Dirección Regional de Pesquería.

3. Producción de hidrocarburos

La producción mensual de petróleo crudo (142 203 barriles) disminuyó 1,1 por ciento respecto a julio del 2002, debido a la caída registrada en el lote 31-C (-2,8 por ciento), ya que los lotes 31-B y 31-D aumentaron 18,8 por ciento. Contrariamente, la producción acumulada hasta julio mostró un crecimiento de 3,1 por ciento, gracias al aumento de 4,5 por ciento en el Lote 31-C, lo cual permitió compensar la disminución registrada los lotes 31-B y 31-D (-10,4 por ciento). Éstos aportan apenas el 8,2 por ciento de la producción total.

La producción de gas natural en el lote 31-C (806 millones de pies cúbicos) disminuyó 28,5 por ciento respecto a julio del año anterior. Con ello, acumuló de enero a julio 5 308 millones de pies cúbicos, volumen mayor en 14,4 por ciento respecto al 2002, explicado por la mayor demanda para generación termoeléctrica.

UCAYALI: PRODUCCIÓN DE HIDROCARBUROS

Rubros	Jul. 2002	Jul. 2003	Ene.-jul. 2002	Ene.-jul. 2003
Petróleo crudo 1/	143 837	142 203	936 204	965 039
Lotes 31-B y 31-D	10 982	13 051	88 610	79 386
Lote 31-C	132 855	129 152	847 594	885 653
Gas natural 2/	1 127	806	4 640	5 308
Lote 31-C	1 127	806	4 640	5 308

Fuente: Perúpetro S.A.

1/ Barriles.

2/ Millones de pies cúbicos.

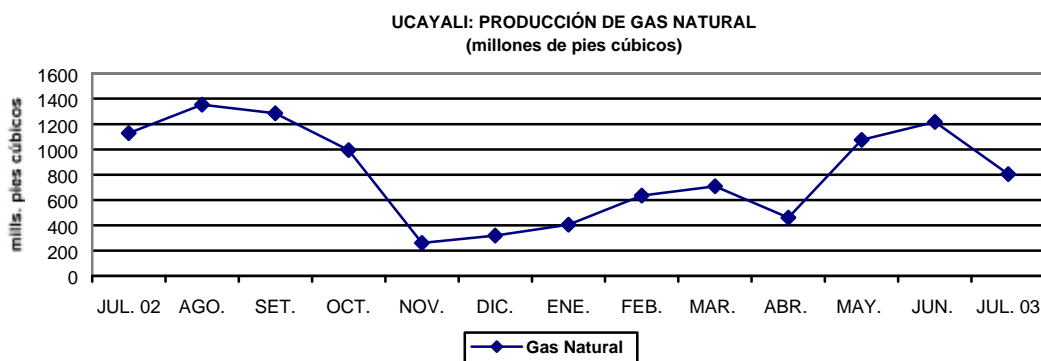
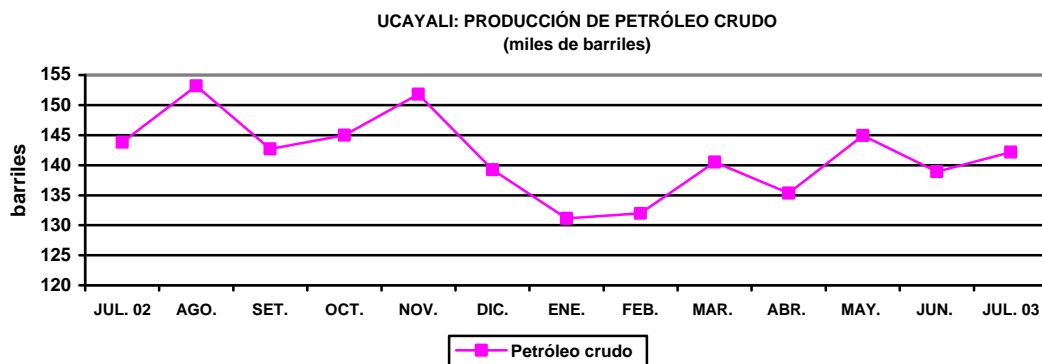

4. Producción manufacturera

La actividad industrial de Pucallpa mostró un comportamiento recesivo en todos los rubros, debido a que la limitada demanda interna obligó a la menor utilización de capacidad instalada por parte de las industrias. La producción de cerveza disminuyó 11 por ciento; al igual que bebidas gaseosas (-6 por ciento) donde no se produjo gaseosas tritop. De igual manera, se observó comportamiento negativo en la producción de madera aserrada (-57 por ciento) afectada por una coyuntura de precios bajos en el mercado interno; asimismo, triplay (-3,3 por ciento) y parquet (-15 por ciento), por menor demanda externa. Finalmente, la producción de refinados de petróleo se contrajo 12,3 ciento, por la menor demanda regional de combustibles, con excepción de solvente maple 1 y gasolina natural que gozan de gran demanda en el mercado limeño.

El volumen de la producción industrial acumulado los 7 primeros meses del año mostró un comportamiento heterogéneo, por un lado, se incrementó la producción de parquet (14 por ciento) por mayor demanda externa; lo mismo refinados de petróleo (8 por ciento) gracias a la recuperación del mercado limeño y bebidas gasificadas (5 por ciento) por mayor servicio de maquila en empresas regionales. Por otro lado, cayó la producción de cerveza (-7 por ciento), madera aserrada (-10 por ciento) y triplay (-20 por ciento).

PUCALLPA: PRODUCCIÓN DE CERVEZA

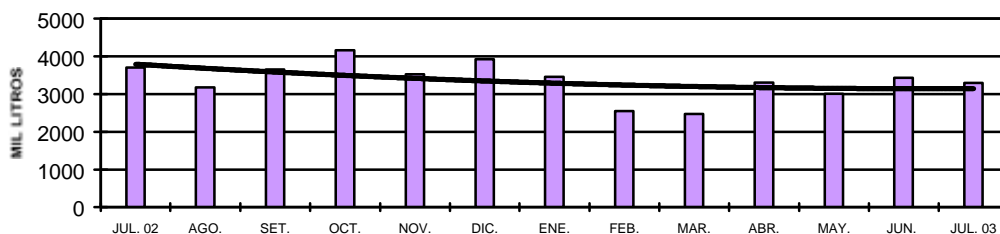

PUCALLPA: PRODUCCIÓN DE BEBIDAS GASIFICADAS

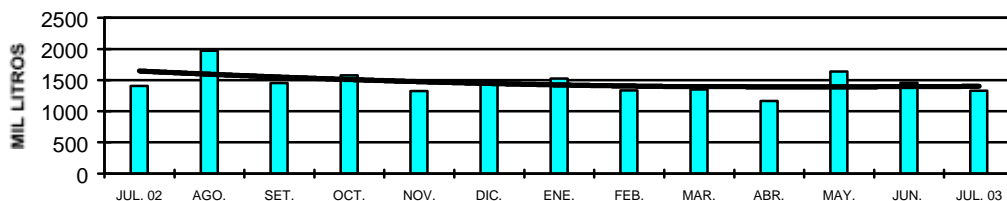

PUCALLPA: PRODUCCIÓN DE COMBUSTIBLES

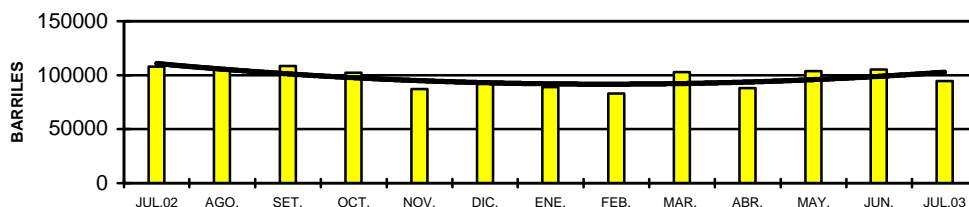

UCAYALI: INDICADORES DE LA PRODUCCIÓN INDUSTRIAL

Líneas de producción	Jul. 2002	Jul. 2003	Ene.-jul. 2002	Ene.-jul. 2003
Cerveza (mil litros)	3 703	3 293	23 075	21 515
Gaseosas (mil litros)	1 410	1 328	9 333	9 796
Madera aserrada (m3)	26585	11294	96396	86290
Triplay (m3)	2 462	2 380	20 011	15 949
Parquet (m3)	505	430	2 128	2 417
Refinados (barriles)	107 949	94 690	616 911	666 291

Fuente: Encuesta a empresas seleccionadas, DRIU e INRENA.

5. Turismo

En julio, se registró el arribo de 4 019 personas a los establecimientos de hospedaje de Pucallpa, lo que significó una reducción de 29,8 por ciento frente al número registrado el año anterior, prolongándose la tendencia negativa del turismo. Dicho comportamiento se observó tanto en el turismo interno (-29,9 por ciento) como en el receptivo (-28,1 por ciento). En lo referente al número de pernoctaciones, éstas también aminoraron en 20,9 por ciento, al disminuir tanto en nacionales (-18,7 por ciento) como extranjeros (-52,3 por ciento). En cuanto a la estancia promedio, está fue de 2,1 días en visitantes peruanos y de 1,7 en visitantes foráneos.

En el periodo enero-julio, se contabilizó 26 522 arribos, cifra que significó una contracción de 27,4 por ciento respecto a semejante periodo del año anterior. Del mismo modo, cayeron las pernoctaciones 22,0 por ciento, al manifestarse esta conducta tanto en el turismo interno como en el receptivo.

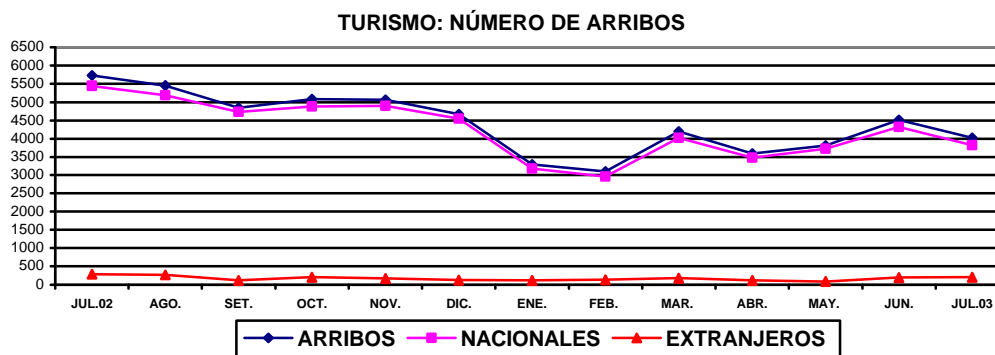

UCAYALI: ARRIBOS Y PERNOCTACIONES

Rubros	Jul. 2002	Jul. 2003	Ene.-jul. 2002	Ene.-jul. 2003
Arribos	5 725	4 019	36 542	26 522
Nacionales	5 447	3 819	35 248	25 512
Extranjeros	278	200	1 294	1 010
Pernoctaciones	10 794	8 539	70 593	55 061
Nacionales	10 079	8 198	67 279	52 607
Extranjeros	715	341	3 314	2 454

Fuente: DRITINCI - Ucayali

II. SECTOR FISCAL

1. Recaudación tributaria

Este mes, la recaudación tributaria de Ucayali ascendió a S/. 8,1 millones, excluyendo contribuciones sociales, lo que representó un crecimiento de 6,4 por ciento comparado con similar registro del año anterior. La mejora se explicó por el incremento registrado en los ingresos del impuesto a la renta (S/. 411 mil) e Impuesto Selectivo al Consumo (S/. 392 mil), contrarrestados por la menor recaudación del Impuesto General a las Ventas (S/. 407 mil). La recaudación regional representó 0,3 por ciento de los ingresos corrientes del Gobierno Central.

En cuanto al comportamiento de los principales tributos, la recaudación del ISC (S/. 4,0 millones), se incrementó 10,8 por ciento respecto a julio del año anterior, como resultado de la modificación de la tasa que grava a la cerveza a partir del 16 de junio del 2003. En cuanto a la recaudación del impuesto a la renta (S/. 2,9 millones), ésta aumentó 16,3 por ciento, por el monto del anticipo adicional, además de los ingresos por rentas de tercera y quinta categoría. Contrariamente, la recaudación del IGV (S/. 0,6 millones) disminuyó 38,5 por ciento relativo a julio del 2002, debido principalmente al menor monto del IGV interno.

Entre enero y julio, la recaudación de tributos acumulada (S/. 60,9 millones) mostró un pequeño incremento de 0,9 por ciento frente a semejante lapso del año anterior, lo que en términos reales significó una disminución de 1,6 por ciento. Los incrementos en el Impuesto Selectivo al Consumo (S/. 3,1 millones) y en impuesto a la renta (S/. 1,3 millones) fueron atenuados por la menor recaudación del Impuesto General a las Ventas (S/. 2,5 millones) y de otros ingresos tributarios (S/. 1,4 millones).

UCAYALI: RECAUDACION TRIBUTARIA DEL GOBIERNO CENTRAL
(Miles de nuevos soles)

Principales tributos	Jul. 2002	Jul. 2003	Ene.-jul. 2002	Ene.-jul. 2003
Total	7 639	8 128	60 386	60 911
Impuesto a la renta	2 522	2 933	21 295	22 590
Impuesto General a las Ventas	1 036	629	7 222	4 728
- Interno	1 014	624	7 179	4 579
- Importaciones	19	4	38	131
- Promoción Municipal	3	1	5	18
Impuesto Selectivo al Consumo	3 626	4 018	26 959	30 031
Impuestos a la importación	9	7	40	92
Otros ingresos tributarios	386	449	4 431	3 036
Ingresos no tributarios	60	92	439	434

Fuente: Sunat- Aduanas – Oficina Zonal Pucallpa.

UCAYALI: RECAUDACIÓN TRIBUTARIA GOBIERNO CENTRAL

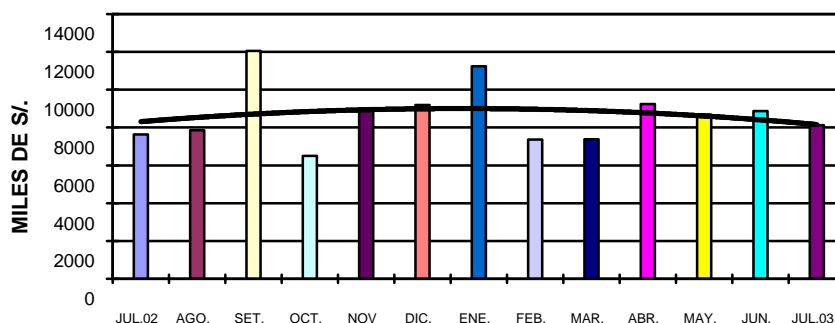

III. CRÉDITO Y LIQUIDEZ

El crédito y la liquidez del sistema financiero de Ucayali mostraron un comportamiento mensual positivo. Respecto a junio, las colocaciones se incrementaron 0,4 por ciento, mientras los depósitos lo hicieron en 6,4 por ciento.

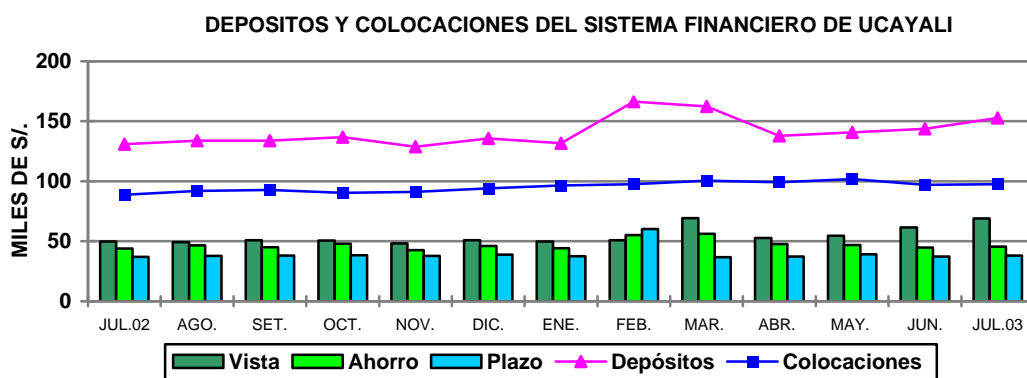

1. Colocaciones

El saldo de colocaciones ascendió a S/. 97,4 millones, habiéndose incrementado 9,7 por ciento referente a julio del 2002 (7,6 por ciento real). Este aumento se debió a la influencia del crédito real en moneda nacional que se expandió 19,2 por ciento, mientras se contrajo el de moneda extranjera 10,1 por ciento. Implicando ello una mayor participación relativa de las colocaciones en soles (66,7 por ciento) frente a las de dólares (33,3 por ciento).

La expansión del crédito fue mayor en el sistema no bancario (68,3 por ciento) que en el bancario (1,6 por ciento); sin embargo, la participación relativa de las empresas bancarias sigue siendo mayor (85,9 por ciento) frente a las no bancarias (14,1 por ciento). Ello debido a que las primeras orientan sus operaciones a unidades que demandan mayores montos tanto en el sector empresarial como en el crédito personal; además de ser más numerosas.

Al 31 de julio, el saldo de cartera pesada era de S/. 6,6 millones, lo cual representó 6,7 por ciento de las colocaciones brutas. En julio del 2002, dicho coeficiente era de 16,1 por ciento. La cartera pesada estuvo constituida por S/. 1,3 millones en créditos vencidos y S/. 5,3 millones (80,3 por ciento) por créditos en cobranza judicial. La morosidad promedio de los créditos en nuevos soles fue de 3,1 por ciento y de 14,1 por ciento en dólares.

UCAYALI: COLOCACIONES TOTALES DEL SISTEMA FINANCIERO (Saldos en miles de nuevos soles)

	Jul. 2002	Jun. 2003	Jul. 2003	Var. real anual %
Total sistema financiero	88 777	96 940	97 374	7,6
Moneda nacional	53 453	65 247	64 979	19,2
Moneda extranjera	35 324	31 693	32 395	-10,1
Sistema bancario	80 805	83 443	83 688	1,6
Banco Continental	23 016	27 629	28 563	21,7
Banco de Crédito	22 365	14 789	14 353	-37,1
Banco Internacional	19 434	23 882	23 284	17,5
Banco del Trabajo	15 990	17 203	17 488	7,2
Sistema no bancario	7 972	13 497	13 686	68,3
CMAC Maynas	3 033	5 782	5 816	88,0
Financiera Solución	4 939	7 715	7 870	56,2

Fuente: Entidades financieras.

1. Depósitos

Los depósitos del sistema financiero de Ucayali registraron un saldo de S/. 152,6 millones, mayor en 16,8 por ciento nominal y 14,5 por ciento real respecto a julio del 2002. La liquidez en moneda nacional continuó siendo mayor (54,1 por ciento) que la de moneda extranjera (45,9 por ciento). La preferencia por la liquidez en moneda nacional se explica por expectativas, ante las pérdidas generadas en los agentes económicos, por diferencia de cambio, durante el último año. La liquidez real en moneda nacional creció 32,9 por ciento, frente a la de moneda extranjera que se contrajo 1,5 por ciento.

A julio, las empresas bancarias de Ucayali concentraban el 97,9 por ciento de la liquidez total del sistema financiero, mientras el 2,1 por ciento restante se encontraba en poder de las empresas no bancarias (CMAC Maynas y Financiera Solución). De acuerdo a su disponibilidad, los depósitos estaban conformados en un 42,8 por ciento por depósitos a la vista, 31,2 por ciento por depósitos de ahorro y 26,0 por ciento por depósitos a plazo.

Referente a julio del 2002, el coeficiente de intermediación financiera (colocaciones/depósitos) ha disminuido de 0,87 a 0,78 en moneda nacional, y de 0,506 a 0,479 en moneda extranjera. Ello quiere decir que de cada S/. 100 captados este año se prestaron S/. 9,00 menos que el año anterior, y que de cada US\$ 100 se prestaron US\$ 2,7 menos. Este comportamiento, junto a la mayor expansión de los depósitos en moneda nacional, daría indicios de una progresiva pensión hacia la remonetización de los depósitos.

UCAYALI: DEPÓSITOS Y OBLIGACIONES DEL SISTEMA FINANCIERO (Saldos en miles de nuevos soles)

	Jul. 2002	Jun. 2003	Jul. 2003	Var.% anual real
Total sistema financiero	130 668	143 421	152 629	14,5
Moneda nacional	60 896	77 709	82 563	32,9
Moneda extranjera	69 772	65 712	70 066	-1,5
Depósitos a la vista	49 693	61 386	69 043	36,2
Depósitos de ahorro	44 051	44 720	45 630	1,6
Depósitos a plazo	36 924	37 315	37 955	0,8
Sistema bancario	128 342	140 636	149 499	14,2
Banco Continental	64 816	74 953	77 985	17,9
Banco de Crédito	53 041	52 552	56 896	5,2
Banco Internacional	8 382	12 373	12 230	43,1
Banco del Trabajo	1 028	758	1 243	18,6
Banco de la Nación	1 075	0	1 144	4,4
Sistema no bancario	2 326	2 785	3 130	31,9
CMAC Maynas	2 318	2 776	3 118	31,9
Financiera Solución	8	9	12	47,1

Fuente: Instituciones financieras.

3. Tasas de interés

Este mes, la tasa de interés preferencial corporativa en nuevos soles bajó de 4,6 a 4,1 por ciento, al igual que la de dólares de 2,0 a 1,8 por ciento. La tasa promedio de sobregiros en moneda nacional bajó considerablemente (de 72,2 a 52,2 por ciento), de igual forma, en moneda extranjera disminuyó de 23,6 a 21,5 por ciento. La tasa activa en moneda nacional (TAMN) subió de 20,7 a 21,1 por ciento, mientras en dólares (TAMEX) disminuyó de 9,6 a 9,3 por ciento. La tasa pasiva (TIPMN y TIPMEX) también siguió un comportamiento decreciente, bajó de 3,3, a 3,1 por ciento en nuevos soles y de 1,2 a 1,1 por ciento en dólares.

TASAS DE INTERÉS ACTIVAS Y PASIVAS PROMEDIO
(Efectivas anuales %)

Año	MONEDA NACIONAL					MONEDA EXTRANJERA				
	Sobregiro	Dcto. 1/	Preferencial 2/	TAMN	TIPMN	Sobregiro	Dcto. 3/	Preferencial 4/	TAMEX	TIPMEX
2001	82,5	20,4	11,2	25,0	7,5	21,9	11,4	5,2	12,1	3,5
2002	72,3	14,7	4,8	20,8	3,5	21,5	8,3	2,7	10,0	1,6
Jul.	69,3	13,7	4,1	19,9	3,1	21,0	8,2	2,7	10,1	1,5
Ago.	72,3	13,5	4,1	19,5	3,1	22,5	8,3	2,7	10,1	1,5
Set.	73,1	14,0	6,8	20,4	3,4	20,6	8,1	2,7	10,0	1,5
Oct.	69,7	14,6	8,1	20,7	3,7	17,5	8,0	2,7	10,0	1,5
Nov.	68,3	14,7	5,8	21,8	3,7	19,8	8,0	2,4	10,1	1,4
Dic.	69,1	14,8	5,1	20,7	3,6	22,6	8,1	2,4	10,2	1,3
2003										
Ene.	67,3	14,9	4,7	20,3	3,5	23,0	8,3	2,3	10,1	1,3
Feb.	61,5	14,9	4,7	20,0	3,5	20,2	8,9	2,3	10,6	1,2
Mar.	60,4	14,3	4,7	20,3	3,4	20,3	8,8	2,2	10,4	1,2
Abr.	60,4	13,9	4,6	20,0	3,3	20,3	9,0	2,1	10,5	1,2
May.	61,5	13,6	4,6	19,8	3,3	24,4	8,6	2,2	10,1	1,2
Jun.	72,2	14,0	4,6	20,7	3,3	23,6	7,9	2,0	9,6	1,2
Jul.	50,6	14,3	4,1	21,1	3,1	21,5	7,4	1,8	9,3	1,1

TIPMN: Tasa de Interés Pasiva en Moneda Nacional.

TIPMEX: Tasa de Interés Pasiva en Moneda Extranjera.

1/ y 3/: Préstamos y descuentos hasta 360 días.

2/ y 4/: Preferencial corporativa a 90 días.

IV. FINANZAS DEL GOBIERNO REGIONAL

1. Ejecución presupuestal

En julio, los ingresos del gobierno regional de Ucayali ascendieron a S/. 23,2 millones, 13,3 por ciento más que el mismo mes del 2002; en tanto los gastos totalizaron S/. 23,8 millones (22,5 por ciento más), produciéndose un déficit de S/. 531 mil. Los ingresos obtenidos de enero a julio provinieron en un 69,5 por ciento de recursos ordinarios (asignación presupuestaria del MEF); 22,5 por ciento de canon y sobrecanon, (rubro que constituye la mayor parte de los ingresos corrientes); 4,6 por ciento de recursos directamente recaudados y, finalmente, el 3,4 por ciento restante de donaciones y transferencias.

En cuanto a la ejecución de gastos por categoría, el 88 por ciento del presupuesto se destinó a gastos corrientes y el 12 por ciento a gastos de capital, debiendo resaltar un alza en la proporcionalidad de los gastos de capital en 3,2 puntos porcentuales referente a julio del año anterior. El gasto acumulado en estos 7 meses fue de S/. 107,4 millones, mientras que los ingresos fueron de S/. 127,0 millones, en ambos casos se registraron incrementos (10,4 y 19,1 por ciento, respectivamente).

EJECUCIÓN DE INGRESOS Y GASTOS DEL GOBIERNO REGIONAL DE UCAYALI

RUBRO (Miles de S/.)	Jul. 2002	Jul. 2003	Ene.-jul. 2002	Ene.-jul. 2003
INGRESOS	20 497	23 232	106 649	127 013
Ingresos ordinarios (Asig. MEF)	17 057	18 646	81 554	88 248
Ingresos corrientes	3 431	3 550	21 273	27 010
Ingresos de capital	9	8	86	68
Transferencias	0	1 028	0	4 013
Financiamiento	0	0	3 736	7 674
GASTOS	19 394	23 763	97 286	107 398
Gastos corrientes	17 688	20 909	84 273	97 603
Gastos de capital	1 706	2 854	13 013	9 795
Servicio de deuda	0	0	0	0
DIFERENCIA	1 103	(531)	9 363	19 615

Fuente: Subgerencia de Presupuesto del GRL

2. Programa de inversiones

El programa de inversiones del gobierno regional de Ucayali registró una ejecución de S/. 2,8 millones, monto que representó un incremento de 66,7 por ciento frente a julio del 2002, debido a la mayor ejecución de proyectos de inversión pública en los sectores de transporte (174,7 por ciento), educación y cultura (441,5 por ciento) y administración y planeamiento (87,7 por ciento), en detrimento del resto de sectores.

De enero a julio, la inversión ejecutada sumó S/. 9,6 millones, habiendo disminuido 24,1 por ciento respecto al periodo comparable del año anterior. El único sector que incrementó el monto invertido fue el de transporte (59,0 por ciento), donde sobresalió la inversión en la implementación de un pool de maquinarias (S/. 2,3 millones), y en la rehabilitación y mejoramiento de la carretera Federico Basadre (S/. 1,6 millones), como también el mejoramiento de la avenida Salvador Allende (S/. 935 mil) y el mejoramiento de la plaza de armas de Villa Atalaya (S/. 423 mil).

EJECUCIÓN DEL PROGRAMA DE INVERSIONES GOREU (Miles de S/.)

SECTORES	Julio 2002	Julio 2003	Enero-julio 2002	Enero-julio 2003
TOTAL	1 680	2 802	12 639	9 592
Administración y Planeamiento.	160	301	1 732	1 677
Agraria	281	53	1 139	126
Asistencia y Previsión Social	105	21	899	280
Comunicaciones	4	0	258	0
Educación y Cultura	134	723	1 477	778
Energía y Recursos Minerales	136	0	898	0
Industria, Comercio y Servicios	113	4	1 006	47
Pesca	81	0	476	72
Salud y saneamiento	49	0	726	0
Transporte	619	1 700	4 028	6 404
Vivienda y Desarrollo Urbano	0	0	0	208

Fuente: Subgerencia de Presupuesto del GOREU

Iquitos, setiembre de 2003

Cuadro N° 01

UCAYALI: ÍNDICE DE PRECIOS AL CONSUMIDOR DE LA CIUDAD DE PUCALLPA

(Base 1994=100)

	Ponderado	2002						2003						Variación Porcentual			
		Jul.	Ago.	Set.	Oct.	Nov.	Dic.	Ene.	Feb.	Mar.	Abr.	May.	Jun.	Jul.	Mensual	Acumulada	Anual
Índice General	100.0	159.3	159.3	160.2	160.9	160.8	160.6	160.5	161.4	162.1	162.8	161.5	160.3	159.1	(0.74)	(0.97)	(0.13)
Alimentos y bebidas	59.2	154,9	155,1	156,5	157,8	157,7	157,4	157,3	158,4	158,8	159,5	157,4	155,7	153,9	(1,12)	(2,23)	(0,61)
Vestido y Calzado	5.8	169,6	169,6	169,6	169,5	169,5	169,8	169,8	169,8	169,8	170,7	171,0	171,4	171,4	0,00	0,95	1,04
Alq. Vivienda, Comb. Elec.	10.3	160,7	160,0	159,3	159,1	158,5	157,5	157,2	158,9	162,0	164,1	162,9	160,4	158,5	(1,18)	0,64	(1,34)
Muebles, Ens. y Manten.	5.0	156,4	156,4	156,5	157,0	157,0	157,0	157,1	157,0	157,1	157,3	157,5	157,7	157,7	0,00	0,42	0,86
Cuidados y Cons. de Salud	1.7	249,6	249,6	249,6	249,6	249,6	249,6	249,7	249,7	249,7	249,7	250,9	251,9	252,1	0,10	1,00	1,01
Transportes y Comunic.	9.3	159,3	159,2	159,1	159,1	159,4	160,1	160,3	160,6	161,5	162,0	161,4	160,8	160,5	(0,19)	0,27	0,77
Esparc. Div. Serv. Cult.	3.2	172,9	172,9	172,9	172,9	172,9	172,9	172,9	172,9	173,0	173,9	174,6	175,5	175,4	(0,05)	1,46	1,46
Otros Bienes y Servicios	5.6	160,4	160,8	161,0	161,0	161,0	161,2	161,3	161,3	161,3	161,3	161,4	162,3	163,7	0,88	1,52	2,02

Fuente: Instituto Nacional de Estadística e Informática INEI-Pucallpa

Cuadro N° 02

TIPO DE CAMBIO

(Nuevos soles por US dólar)

	2002						PROMEDIO 2002	2003						PROMEDIO 2003	
	Jul.	Ago.	Set.	Oct.	Nov.	Dic.		Ene.	Feb.	Mar.	Abr.	May.	Jun.		Jul.
PROMEDIO DEL PERIODO															
BANCARIO 1/															
COMPRA	3,531	3,569	3,618	3,614	3,582	3,513	3,515	3,493	3,483	3,478	3,464	3,480	3,478	3,471	3,478
VENTA	3,535	3,571	3,620	3,616	3,584	3,515	3,518	3,495	3,485	3,480	3,465	3,482	3,480	3,472	3,480
PROMEDIO	3,533	3,570	3,619	3,615	3,583	3,514	3,517	3,494	3,484	3,479	3,465	3,481	3,479	3,471	3,479
INFORMAL															
COMPRA	3,532	3,564	3,612	3,611	3,582	3,518	3,513	3,493	3,478	3,476	3,463	3,476	3,475	3,469	3,476
VENTA	3,535	3,568	3,615	3,614	3,585	3,522	3,517	3,497	3,481	3,479	3,466	3,479	3,478	3,472	3,479
PROMEDIO	3,533	3,566	3,613	3,612	3,584	3,520	3,515	3,495	3,480	3,477	3,464	3,478	3,477	3,471	3,477
FIN DEL PERIODO															
BANCARIO 1/															
COMPRA	3,548	3,611	3,643	3,600	3,506	3,513	3,518	3,483	3,478	3,472	3,461	3,494	3,469	3,472	3,476
VENTA	3,550	3,615	3,644	3,602	3,510	3,515	3,520	3,484	3,481	3,475	3,463	3,496	3,472	3,473	3,478
PROMEDIO	3,549	3,613	3,644	3,601	3,508	3,497	3,530	3,484	3,480	3,474	3,462	3,495	3,471	3,473	3,477
INFORMAL															
COMPRA	3,539	3,606	3,635	3,596	3,522	3,492	3,513	3,476	3,475	3,470	3,460	3,489	3,466	3,471	3,472
VENTA	3,542	3,609	3,638	3,599	3,527	3,495	3,517	3,486	3,478	3,473	3,463	3,492	3,469	3,474	3,476
PROMEDIO	3,541	3,608	3,636	3,598	3,525	3,494	3,515	3,481	3,477	3,472	3,461	3,491	3,467	3,473	3,475

1/ correspondiente a la cotización del mercado libre publicado por la Superintendencia de Banca y Seguros

Cuadro N° 03

UCAYALI: PRODUCCIÓN DE PRINCIPALES PRODUCTOS AGROPECUARIOS 2002 - 2003 1/

(Toneladas métricas)

	2002						TOTAL 2002	2003						Var.% 2003/2002		
	Jul.	Ago.	Set.	Oct.	Nov.	Dic.		Ene.	Feb.	Mar.	Abr.	May	Jun.	Jul.	Jul.	Ene.-Jul.
	1. TOTAL AGROPECUARIO 2/	10 910	15 771	17 615	14 982	15 649		16 780	169 288	20 602	16 977	14 399	13 062	12 949	13 282	13 256
A. AGRÍCOLA 2/	8 498	13 220	14 908	12 108	12 735	13 608	136 918	18 016	14 362	11 873	10 516	10 481	10 497	10 958	29,0	23,3
Arroz Cáscara	127	1 622	2 958	2 281	678	1 481	14 407	4 351	4 010	1 640	1 277	149	38	474	274,9	121,7
Frijol G.S.	85	471	635	530	205	27	2 002	122	100	0	0	0	0	77	(10,1)	124,7
Frijol Chiclayo	134	850	636	336	45	52	2 163	62	22	0	0	0	0	175	30,5	6,4
Plátano	13 532	15 582	17 314	12 321	17 999	18 202	186 554	19 300	17 475	17 427	16 004	15 851	17 155	14 782	9,2	12,2
Yuca	3 056	4 442	6 120	5 575	4002	6760	57 689	7 514	5 778	5 914	5 586	5 907	6 345	5 266	72,3	37,4
Limón	441	388	488	410	272	360	5 717	745	626	662	688	506	425	422	(4,2)	7,3
Naranja	518	406	440	405	484	353	6 329	1 312	749	525	684	726	697	596	15,0	24,7
Papaya	687	770	702	446	708	711	8 328	878	954	1 001	779	642	582	423	(38,5)	5,4
Mandarina	298	221	141	29	25	12	2 416	134	284	355	347	435	286	273	(8,4)	6,3
Piña	213	295	746	736	1 829	1 706	6 258	605	48	37	116	40	73	131	(38,6)	11,0
Mango	0	0	53	634	1 177	1 057	3 539	505	0	0	0	0	0	0	-	(18,2)
Tomate	100	160	100	81	111	9	697	27	23	13	7	0	0	45	(54,8)	(51,4)
Sandía	1 218	4 886	1 966	581	85	60	8 803	0	0	0	0	0	0	218	(82,1)	(82,2)
Cocotero	244	264	346	371	296	242	3 403	452	282	257	247	263	242	234	(4,3)	5,0
Maní	5	75	140	165	45	60	627	24	26	8	6	5	3	70	1 308,1	(1,1)
Caña Azúcar	1 905	1 465	1 629	1 254	1 238	1 167	27 089	2 749	2 251	3 620	3 281	2 951	2 996	2 071	8,7	(2,0)
Maíz Amarillo Duro	198	455	765	1 357	1 185	3 568	13 192	7 331	4 452	2 084	820	19	25	360	81,5	157,4
Palma Aceitera	1 699	1 568	1 638	570	1 674	1 645	18 567	1 150	1 744	2 090	1 981	2 103	2 000	1 850	8,9	12,6
Cacao	44	6	18	6	24	21	287	26	29	35	31	39	38	57	29,1	20,3
Café	88	10	25	0	18	16	631	9	0	0	30	204	191	167	89,9	6,7
Aguaje	450	860	1 037	1 031	470	306	9 164	1 721	839	950	770	796	458	479	6,5	10,1
Camu Camu	2	1	0	11	16	23	154	30	26	27	18	13	4	9	341,0	24,9
Pijuayo Fruto	155	23	267	177	226	261	4 293	1 288	1 119	662	369	183	89	64	(58,8)	13,0
Pijuayo Palmito	10	19	60	26	24	40	282	61	15	43	44	26	17	27	170,0	103,2
OTROS CULTIVOS	3 192	2 952	3 078	2 807	2 712	1 865	31 726	3 338	2 614	2 286	2 417	1 970	1 707	2 273	(28,8)	(9,3)
B. PECUARIO 2/	2 413	2 550	2 706	2 874	2 914	3 173	32 370	2 587	2 615	2 527	2 546	2 468	2 785	2 298	(4,8)	(1,8)
B.1. CARNE (t.m.)	531	551	570	652	643	717	643	534	541	509	519	561	662	526	(0,9)	(6,9)
Aves	423	414	407	468	492	505	492	364	372	332	352	397	521	410	(3,2)	(12,9)
Porcino	38	43	45	49	45	72	45	59	58	55	46	45	49	35	(5,9)	3,1
Vacuno	66	90	112	128	100	130	100	105	104	116	116	114	88	77	16,3	18,5
Ovinos	4	5	6	6	7	9	7	7	6	6	5	5	5	3	(5,3)	6,2
B.2. LECHE (t.m.)	118	128	109	112	133	113	133	117	116	127	139	166	178	72	(39,5)	8,3
B.3. HUEVOS (t.m.)	312	339	386	339	372	381	372	380	384	385	377	271	274	274	(12,2)	10,5

Fuente: Oficina de Información Agraria - Pucallpa

1/ PRELIMINAR

2/ Valor Bruto de Producción a Precios 1994 (nuevos soles)

Cuadro N° 04

UCAYALI: PRODUCCIÓN DE OTROS PRODUCTOS AGRÍCOLAS 2002 - 2003 1/

(VBP y toneladas métricas)

	2002						TOTAL 2002	2003							Var.% 2003/2002	
	Jul.	Ago.	Set.	Oct.	Nov.	Dic.		ENE.	FEB.	MAR.	ABR.	MAY.	JUN.	JUL.	Jul.	ENE.-Jul.
OTROS CULTIVOS 2/	1 035	3 213	2 844	2 507	2 304	1 317	19 410	1 325	1 064	703	766	1 084	944	2 165	109,2	11,4
Achiote	1	2	0	4	0	0	7	0	0	0	0	0	149	0	(100,0)	10 419,7
Ají	61	94	79	59	26	50	795	46	29	38	54	31	21	95	55,2	(35,7)
Ajonjolí	0	0	0	0	0	0	40	0	0	0	0	0	0	0	-	(100,0)
Algodón	20	138	438	683	367	160	2034	0	0	0	0	2	60	461	2 155,6	110,5
Anona	20	40	43	30	29	28	376	24	136	37	32	20	43	22	13,6	52,8
Barbasco	2	2	14	2	0	0	76	0	0	0	0	6	0	0	(100,0)	(90,0)
Caimito	57	56	38	33	0	0	704	101	56	94	43	56	94	47	(16,9)	(14,9)
Camote	27	84	109	72	135	143	858	76	34	9	73	49	35	35	30,5	(1,5)
Castaña	0	0	0	0	0	0	0	1	1	1	0	0	0	0	-	-
Cocona	255	225	164	211	220	110	2229	329	229	146	112	159	132	130	(49,0)	(4,7)
Col	4	13	22	23	8	14	113	6	3	0	0	0	0	0	(100,0)	(72,7)
Copoazú	18	15	1	2	11	33	150	4	14	20	19	4	2	3	(85,6)	(24,7)
Culantro	18	20	16	22	8	19	216	12	22	11	10	2	9	32	72,1	(25,4)
Frijol de Palo	7	18	15	5	4	0	97	7	3	7	7	2	0	0	(100,0)	(52,3)
Granadilla	20	4	4	4	8	7	245	32	32	32	21	35	21	18	(5,4)	(11,5)
Guanábana	22	23	62	49	46	33	429	68	13	48	41	31	42	22	(1,2)	22,9
Guayaba	76	25	58	25	37	58	923	141	89	96	42	45	40	60	(22,1)	(28,9)
Hierba Luisa	1	11	15	0	0	6	142	0	0	0	16	4	0	0	(100,0)	(82,1)
Kion	0	0	10	0	0	0	10	12	8	8	8	8	4	4	-	-
Lechuga	7	11	14	14	9	2	91	0	0	0	0	0	0	0	(100,0)	(100,0)
Maíz Choclo	10	45	73	75	22	28	323	29	0	0	0	0	0	11	18,2	(50,2)
Maracuya	5	5	0	2	0	0	46	7	11	7	0	8	0	6	16,1	(0,6)
Marañón	48	22	93	99	66	131	694	127	40	0	28	45	71	37	(22,5)	23,2
Melón	442	712	418	81	166	70	2035	27	0	0	0	0	0	167	(62,2)	(67,1)
Pacae	286	146	260	393	561	233	4060	276	189	233	481	449	273	328	14,7	(9,7)
Palillo	23	17	14	10	40	22	359	50	20	8	20	9	4	17	(26,8)	(49,9)
Palta	43	28	20	19	17	20	408	65	79	35	45	34	27	16	(62,9)	(1,2)
Pan del Arbol	234	81	139	197	203	136	2264	307	296	157	205	211	139	182	(22,1)	(0,8)
Pepino	180	235	255	139	83	57	1284	57	50	45	34	10	49	92	(49,0)	(34,7)
Pimienta	1	119	23	9	11	6	189	0	0	0	0	0	0	46	9 064,0	120,3
Pituca	117	70	100	81	212	237	1564	145	88	102	207	149	23	36	(69,3)	(13,5)
Sachapapa	23	173	153	101	128	74	944	74	59	27	32	79	63	88	285,9	33,6
Soya	0	26	10	26	13	19	101	3	0	0	0	0	0	0	-	(61,1)
Tangelo	0	58	26	0	0	0	84	0	0	14	0	0	35	35	-	-
Taperibá	8	0	0	0	34	17	1461	122	299	317	291	345	186	152	1 779,9	21,3
Té	38	38	38	0	0	0	332	30	33	35	0	50	42	0	(100,0)	(25,8)
Ungurahui	166	237	173	190	35	151	2060	382	221	200	180	122	144	117	(29,5)	7,3
Urena(yute)	0	0	0	0	0	0	0	0	0	0	0	0	0	0	-	-
Zapallo	953	159	181	149	213	0	1917	14	14	0	0	0	0	16	(98,3)	(96,4)
Zapote	0	0	0	0	0	0	2067	769	545	560	413	7	0	0	-	11,0

Fuente: Oficina de Información Agraria - Pucallpa

1/ PRELIMINAR

2/ Valor Bruto de Producción a Precios 1994 (nuevos soles)

Cuadro N° 05

UCAYALI: SIEMBRA POR CAMPAÑA DE LOS PRINCIPALES PRODUCTOS AGRÍCOLAS 1/

(Hectáreas)

	2001-2002	CAMPAÑA 2001-2002	2002-2003												Var. %	
	Jul.		Ago.	Set.	Oct.	Nov.	Dic.	Ene.	Feb.	Mar.	Abr.	May.	Jun.	Jul.	Jul.	Ago.-Jul.
1. TOTAL AGRÍCOLA	7 396	35 562	3 528	7 145	5 402	2 942	2 944	1 451	1 099	704	3 122	6 852	3 309	913	(87,7)	10,8
Arroz Cáscara	520	5 442	681	2 144	2 063	812	665	38	4	18	414	1914	622	47	(91,0)	58,8
Frijol G.S.	65	1 585	20	99	87	0	0	0	0	0	257	661	213	0	(100,0)	(14,8)
Frijol Chiclayo	60	1 446	18	61	49	0	0	0	0	0	250	979	506	8	(86,7)	30,3
Plátano	5 596	8 188	190	294	247	146	156	178	140	110	276	536	273	148	(97,4)	(66,5)
Yuca	407	4 803	614	627	594	392	662	305	255	263	510	1048	696	354	(13,0)	31,8
Limón	5	105	0	4	8	1	8	6	10	11	14	16	6	5	0,0	(17,2)
Naranja	2	84	6	5	4	2	10	2	13	5	16	19	1	2	0,0	0,0
Papaya	25	417	41	47	31	23	29	62	28	25	38	37	33	25	0,0	1,5
Mandarina	1	52	3	3	3	0	7	4	5	5	14	19	8	1	0,0	38,8
Piña	17	180	20	14	14	8	21	8	10	16	17	18	18	23	35,3	3,9
Mango	0	6	0	0	0	0	0	1	1	0	2	1	1	0	-	0,0
Tomate	9	120	7	3	3	1	2	0	0	0	11	22	13	0	(100,0)	(47,8)
Sandía	8	469	9	0	0	0	0	0	0	0	23	30	15	2	(75,0)	(83,0)
Cocotero	3	80	6	4	5	1	4	5	7	0	5	12	5	3	0,0	(30,0)
Maní	26	564	26	12	5	1	5	4	0	0	145	163	172	2	(92,3)	(5,1)
Caña Azúcar	17	428	19	41	16	15	12	37	10	10	38	42	23	14	(17,6)	(34,4)
Maíz Amarillo Duro	343	5 019	1 452	3 281	1 933	874	463	44	0	18	442	789	355	126	(63,3)	96,2
Palma Aceitera	70	756	0	45	60	18	21	50	60	72	75	80	70	0	(100,0)	(27,1)
Cacao	6	88	3	4	5	7	13	28	7	13	8	10	3	0	(100,0)	12,5
Café	2	200	0	8	8	8	6	26	6	6	26	37	2	1	(50,0)	(33,8)
Aguaje	8	104	9	10	11	10	20	12	9	10	14	18	5	7	(12,5)	29,3
Camu Camu	15	43	10	4	3	3	3	5	0	0	0	4	0	0	(100,0)	(25,6)
Pijuayo Fruto	0	51	1	3	3	1	6	14	1	1	7	6	2	4	-	4,3
Pijuayo Palmito	0	15	1	0	0	27	0	26	0	8	5	5	0	0	-	380,0
OTROS	192	4 807	392	432	252	593	832	597	534	115	516	387	268	141	(26,4)	(0,0)

Fuente: Oficina de Información Agraria - Pucallpa

1/ PRELIMINAR

Cuadra N° 06

UCAYALI: SIEMBRA POR CAMPAÑA DE OTROS PRODUCTOS AGRÍCOLAS 1/

(Hectáreas)

	2001-2002	CAMPAÑA													Var. %	
	Jul.	2001-2002	Ago.	Set.	Oct.	Nov.	Dic.	2002-2003		Mar.	Abr.	May.	Jun.	Jul.	Jul.	Ago.-Jul.
OTROS CULTIVOS	192	4 429	392	432	252	593	832	597	534	115	516	387	268	141	(26,4)	(0,0)
Achiote	2	1	2	0	1	0	1	1	0	0	3	2	2	1	(33,3)	(26,0)
Ají	7	200	14	4	10	5	22	2	4	5	11	10	28	7	0,0	(37,0)
Ajonjolí	1	1 810	0	0	0	0	0	0	0	0	0	0	0	0	(100,0)	(40,0)
Algodón	5	17	20	85	142	468	579	497	357	2	14	9	0	0	(100,0)	20,1
Anona	2	91	40	43	0	2	4	7	5	0	1	1	0	0	(100,0)	(9,3)
Barbasco	0	215	1	0	1	0	0	0	0	0	0	2	0	0	-	(80,0)
Caimito	2	23	56	38	3	4	4	2	3	2	1	4	4	2	0,0	22,5
Camote	3	78	3	8	2	11	7	14	1	2	23	28	24	12	283,3	45,6
Castaña	1	9	0	0	1	0	2	0	0	0	0	0	0	0	(100,0)	150,0
Cocona	20	109	27	22	13	27	33	9	21	17	38	54	24	23	17,9	42,8
Col	6	23	3	1	1	0	1	0	0	0	0	3	6	1	(81,8)	(39,4)
Copoazú	0	16	0	1	0	0	2	1	2	1	1	3	0	2	-	29,4
Culantro	7	23	20	16	5	1	4	1	1	1	7	13	10	4	(38,5)	(37,2)
Frijol de Palo	11	15	5	6	6	1	3	0	1	1	2	3	3	0	(100,0)	(58,4)
Granadilla	2	116	4	4	3	1	3	0	3	1	4	8	7	3	100,0	95,1
Guaba	9	60	7	2	4	0	11	5	9	21	9	20	12	9	0,0	1,4
Guanabana	2	55	4	0	0	0	3	3	2	2	4	2	0	3	50,0	(4,4)
Guayaba	3	25	25	58	0	1	4	2	4	4	7	10	10	7	133,3	(14,1)
Hierba Luisa	1	156	1	1	1	1	0	0	4	3	4	1	2	0	(100,0)	(8,5)
Kion	0	155	0	10	0	0	0	5	0	1	4	4	5	3	-	2 923,0
Lechuga	4	53	2	0	0	0	0	0	0	0	0	0	0	0	(100,0)	(91,8)
Maíz Choclo	10	105	45	73	8	9	9	0	0	0	0	15	19	0	(100,0)	(40,0)
Maracuya	2	112	5	0	1	1	3	1	3	2	9	6	6	2	0,0	161,7
Marañón	0	6	1	3	0	2	10	2	4	3	6	11	3	2	-	213,3
Melón	4	0	6	1	1	0	0	0	0	0	21	20	14	0	(100,0)	(45,5)
Otros Pastos	47	19	0	0	30	20	68	25	72	28	266	50	6	23	(51,1)	19,3
Palillo	7	0	7	4	2	2	12	0	2	1	4	6	10	2	(69,2)	(9,9)
Palta	1	60	0	2	1	0	4	2	2	2	3	3	1	1	0,0	(11,1)
Pan del Arbol	1	24	2	2	2	2	9	4	4	1	0	11	6	3	200,0	(22,7)
Pastos Naturales	2	138	0	0	8	14	3	3	7	3	7	9	2	4	100,0	(56,5)
Pepino	6	155	10	7	6	3	6	0	1	3	11	19	16	9	57,9	(42,2)
Pimienta	2	53	0	0	0	0	0	0	0	0	0	0	0	0	(100,0)	(100,0)
Pituca	10	155	11	7	1	14	20	6	6	2	11	14	12	1	(90,0)	(33,7)
Sachapapa	2	105	3	4	2	6	4	6	3	2	10	11	9	3	50,0	(40,2)
Soya	9	107	8	2	0	0	0	0	0	0	16	17	8	1	(88,9)	(51,9)
Tangelo	0	41	58	26	0	0	0	0	0	0	1	1	0	1	-	113,1
Taperiba	0	6	0	0	0	0	0	0	5	2	6	2	4	3	-	258,3
Té	0	0	0	0	0	0	0	0	0	0	0	0	0	0	-	-
Ungurahui	1	20	2	0	0	0	0	2	6	3	7	8	4	5	900,0	87,2
Urena (Yute)	0	0	0	0	0	0	0	0	0	0	0	0	0	0	-	-
Zapallo	5	56	3	3	1	0	0	0	0	0	5	8	8	0	(100,0)	(50,0)
Zapote	0	24	0	0	0	0	4	0	5	3	5	3	4	5	-	23,4

Fuente: Oficina de Información Agraria - Pucallpa

1/ PRELIMINAR

Cuadro N° 07

UCAYALI: DESEMBARQUE TOTAL DE PESCADO 1/

(Toneladas métricas)

	2002						TOTAL 2002	2003							Var.% 2003/2002	
	Jul.	Ago.	Set.	Oct.	Nov.	Dic.		Ene.	Feb.	Mar.	Abr.	May.	Jun.	Jul.	Jul.	Ene.-Jul.
TOTAL	867	816	769	744	832	706	9282	617	616	583	588	618	598	709	(18,3)	(20,1)
Fresco	322	220	278	250	248	238	2779	254	229	133	132	161	134	228	(29,3)	(17,8)
Seco-Salado	546	596	491	494	583	468	6503	363	387	450	456	457	463	481	(11,8)	(21,0)
TOTAL 1/	867	816	769	744	832	706	9282	617	616	583	588	618	598	709	(18,3)	(20,1)
Acarahuazú	0	0	0	1	0	1	3	3	0	0	0	0	0	3	2 500,0	685,7
Achacubo	0	20	0	0	0	20	41	7	0	0	12	10	0	10	4 850,0	2 493,3
Achune	2	1	1	1	7	0	14	0	0	0	0	8	0	0	(76,5)	210,3
Arahuaana	20	25	10	22	12	27	235	3	9	28	27	19	8	11	(43,6)	(24,4)
Ashara	0	0	0	0	0	0	1	0	0	0	0	0	0	0	-	(33,3)
Bagre	47	46	90	49	1	1	290	2	0	1	4	33	20	81	71,0	35,6
Bocón	0	0	0	2	0	0	4	0	0	0	0	0	0	0	(50,0)	(94,1)
Boquichico	282	187	156	139	158	113	1932	116	123	132	91	133	126	140	(50,5)	(27,1)
Carachama	4	4	9	10	6	6	48	1	1	2	1	1	1	1	(78,4)	(54,2)
Chambira	1	1	1	1	0	1	24	0	0	1	2	5	3	1	(44,4)	(37,9)
Chiu Chiu	14	7	12	54	77	64	486	115	48	29	30	3	9	4	(71,4)	(12,2)
Corvina	3	2	5	2	4	7	63	1	2	2	5	8	1	5	70,4	(46,3)
Doncella	152	123	108	126	162	90	1457	65	85	89	81	88	129	95	(37,1)	(25,5)
Dorado	122	111	122	116	168	80	1402	68	77	116	84	94	104	88	(27,9)	(21,5)
Fasaco	0	4	0	3	1	3	27	6	6	7	9	5	3	1	225,0	105,9
Gamitana	37	69	35	53	41	31	572	28	22	25	40	33	42	27	(26,7)	(36,5)
Huapeta	0	0	0	0	0	0	0	0	0	0	0	0	0	0	-	(100,0)
Leguía	0	0	1	1	2	4	18	6	5	0	2	0	0	0	(33,3)	25,9
Lisa	7	5	1	0	0	0	43	0	1	1	9	0	0	11	60,6	(40,4)
LLambina	22	12	38	26	76	100	533	71	126	47	34	9	11	3	(87,9)	6,2
Llausa	1	1	0	0	1	26	72	10	1	0	0	11	0	1	(25,0)	(47,0)
Manitao	0	0	0	0	0	0	1	0	0	0	0	0	0	0	(100,0)	(100,0)
Maparate	33	40	44	62	41	55	507	7	3	43	35	27	22	41	27,4	(32,7)
Mota	14	18	41	30	23	15	233	25	26	3	14	10	9	42	210,3	21,7
Novia	0	0	0	0	0	0	0	0	0	0	0	0	0	0	-	(33,3)
Paco	18	20	10	14	12	15	313	8	28	8	27	27	31	10	(43,8)	(42,4)
Paiche	5	3	1	0	0	0	32	0	0	5	4	5	6	20	331,9	44,5
Palometa	19	36	19	8	2	2	171	1	1	1	12	39	24	56	189,6	28,1
Paña	0	1	1	2	2	1	25	5	3	2	1	0	1	3	725,0	(21,9)
Panshin	0	0	0	0	0	0	1	0	0	0	0	0	0	0	(100,0)	40,0
Piro	0	0	0	0	1	0	4	2	1	0	1	0	0	1	-	11,1
Ractacara	1	1	1	0	1	0	12	1	1	3	6	3	0	0	(70,0)	47,8
Sábalo	0	0	0	1	0	0	1	0	0	0	0	0	0	0	(100,0)	(16,7)
Saltón	3	31	2	0	1	1	124	0	2	16	1	4	17	2	(51,6)	(53,5)
Sardina	18	33	34	11	3	3	171	2	0	0	3	25	14	20	14,9	(27,1)
Shiripira	0	0	1	0	1	0	11	0	0	0	1	1	1	0	100,0	(71,4)
Torre	40	2	2	1	3	15	187	16	15	15	28	1	11	27	(31,6)	(31,2)
Tucunaré	0	0	0	0	0	3	18	4	6	4	1	0	0	2	-	18,9
Turushuqui	0	12	21	1	15	6	111	18	7	0	12	9	0	0	(100,0)	(19,7)
Vaselina	1	1	0	0	1	1	5	0	0	0	0	0	1	0	(100,0)	(16,7)
Yulilla	2	0	4	6	11	14	82	26	21	4	10	1	0	0	(88,9)	32,9
Otros	1	1	1	0	1	2	11	1	1	1	4	5	2	2	200,0	106,8

Fuente: Dirección Regional de Pesquería. Ucayali.

1/ Incluye pescado fresco y seco-salado

Cuadro N° 08

UCAYALI: PRODUCCIÓN DE MADERA ROLLIZA SEGÚN ESPECIES 1/

(Métros cúbicos)

	2002						TOTAL 2002	2003						Var.% 2003/2002		
	Jul.	Ago.	Set.	Oct.	Nov.	Dic.		Ene.	Feb.	Mar.	Abr.	May.	Jun.	Jul.	Jul.	Ene.-Jul.
Total	12 201	17 551	17 469	17 860	21 941	18 677	227 303	19 233	21 410	27 423	21 874	14 945	32 492	28 259	131,6	23,8
Aguano Masha	494	953	714	766	346	227	5 205	180	279	95	452	145	593	1 246	152,3	36,0
Anacaspí	0	0	0	0	0	0	0	0	0	0	0	0	0	0	-	-
Bolaina blanca	0	0	0	0	0	0	0	139	820	3 123	1 660	1 200	2 305	6 379	-	-
Caoba	99	107	184	265	163	325	5 441	293	861	1 493	718	361	1 307	647	553,9	29,2
Capirona	1 910	2 685	2 027	1 861	2 488	2 424	20 918	1 725	1 181	893	312	803	553	1 417	(25,8)	(27,0)
Cashimbo	139	413	561	295	913	1 161	8 128	1 158	764	1 172	1 500	574	1 341	609	338,9	48,8
Catahua	1 089	924	1 278	2 232	2 519	1 944	22 370	1 407	1 597	3 416	2 957	2 087	3 775	1 166	7,1	21,8
Cedro	303	159	99	264	300	398	9 944	662	1 346	1 402	952	743	1 446	290	(4,2)	(21,6)
Copaiba	1 000	1 487	1 206	1 700	1 434	1 044	16 912	1 513	1 065	1 581	1 452	1 299	2 957	2 842	184,2	26,6
Cumala	1 167	833	923	806	2 485	1 454	20 097	2 075	2 346	3 181	2 094	1 640	3 429	1 661	42,3	20,8
Estoraque	240	361	270	203	232	347	1 962	148	103	122	49	111	200	419	74,4	109,9
Huayruro	110	459	528	534	406	243	3 580	255	36	392	105	249	515	291	164,9	30,9
Huiguerilla	0	0	0	0	0	0	0	0	0	0	0	0	0	0	-	-
Huimba negra	136	402	284	381	174	341	2 344	306	39	0	195	103	245	313	130,0	57,3
Ishpingo	74	55	28	51	125	81	2 485	132	390	606	471	218	583	348	369,7	28,1
Lagarto caspi	3	64	14	0	77	43	491	0	295	92	167	80	137	50	1 732,3	179,8
Loro Micuna	51	130	45	79	44	73	550	69	0	20	55	13	40	0	(100,0)	10,3
Lupuna blanca	1 975	2 934	3 207	2 766	2 044	1 726	35 188	2 202	5 112	2 876	1 789	1 473	4 811	3 615	83,0	(2,8)
Manchinga	28	85	110	183	87	385	878	360	55	18	131	27	83	25	(7,9)	2 434,4
Marupa	0	0	3	0	0	0	35	0	0	20	0	20	0	0	-	27,2
Moena	110	81	121	276	390	186	5 211	343	305	799	1 370	773	2 207	677	518,1	55,7
Panguana	95	22	26	176	0	0	585	55	0	0	0	0	28	20	(78,4)	(71,2)
Pashaco	215	158	85	159	673	265	3 382	530	236	491	780	307	501	645	200,1	70,8
Pumaquiro	15	35	88	66	145	87	1 464	119	127	94	146	278	277	410	2 620,0	39,0
Quinilla	168	1 494	1 942	1 923	1 601	1 762	11 385	1 726	1 099	759	91	156	608	367	118,9	80,4
Requia	51	152	215	269	208	412	3 047	348	334	161	267	163	225	180	252,7	(6,3)
Shihuahuaco	1 297	2 038	1 917	1 536	1 254	1 015	13 156	1 345	808	1 254	494	210	1 054	2 419	86,5	40,5
Tahuari	13	42	29	18	0	76	284	6	7	19	3	15	119	160	1 171,7	179,2
Tornillo	1 149	600	842	502	2 412	1 268	25 052	1 131	1 520	2 641	3 240	1 498	2 508	1 574	37,0	(27,4)
Ubos	0	0	0	0	0	0	0	0	0	0	0	0	0	0	-	-
Utucuro	179	505	499	311	778	514	3 703	662	484	127	266	0	247	98	(45,4)	71,9
Yacushapana	42	202	16	93	169	410	1 221	115	0	95	6	0	0	94	125,6	(6,6)
Otros	53	170	207	145	471	468	2 285	228	199	481	153	398	395	297	460,0	161,4

Fuente: Instituto Nacional de Recursos Naturales INRENA-Ucayali
1/ PRELIMINAR

Cuadro N° 09

UCAYALI: PRODUCCIÓN DE MADERA ASERRADA SEGUN ESPECIES 1/

(Métros cúbicos)

	2002						TOTAL 2002	2003							Var.% 2003/2002	
	Jul.	Ago.	Set.	Oct.	Nov.	Dic.		Ene.	Feb.	Mar.	Abr.	May.	Jun.	Jul.	Jul.	Ene.-Jul.
TOTAL	26 585	39 659	12 727	12 399	11 845	14 673	187 699	12 422	6 888	14 699	14 232	14 021	12 758	11 294	(57,5)	(10,5)
Aguano Masha	410	597	437	545	204	298	2 729	32	28	24	1	0	2	5	(98,8)	(85,7)
Caoba	390	301	141	168	160	145	4 348	449	265	317	1 044	926	805	442	13,4	23,7
Capirona	2 111	2 488	2 128	1 226	1 131	1 805	17 611	1 808	528	815	768	345	365	785	(62,8)	(38,7)
Cashimbo	348	305	538	369	333	684	5 876	944	468	754	864	1 115	993	692	98,5	59,9
Catahua	1 747	1 651	1 286	1 820	1 469	1 723	18 277	1 450	872	1 841	2 295	1 883	1 720	1 609	(7,9)	13,0
Cedro	604	572	160	229	249	208	7 728	649	443	1 372	922	1 224	1 034	454	(24,7)	(3,3)
Copaiba	1 243	1 277	1 040	1 076	651	1 052	12 107	1 035	538	1 151	974	1 349	1 008	1 437	15,6	6,9
Cumala	1 658	1 666	1 001	668	1 434	1 320	18 170	1 495	1 116	2 852	2 436	1 947	1 776	1 665	0,4	10,0
Estoraque	77	59	165	196	134	217	856	0	0	6	0	0	10	0	(100,0)	(81,0)
Huayruro	139	197	391	342	293	210	2 525	229	76	246	60	205	158	95	(31,6)	(2,3)
Huimba	135	285	220	237	103	194	1 517	167	69	36	73	66	106	115	(14,8)	32,6
Ishpingo	241	86	81	69	31	45	1 956	100	131	355	308	255	146	121	(49,7)	(13,8)
Lagarto	38	101	17	27	49	46	462	51	52	59	37	79	15	37	(2,7)	48,2
Loro Micuna	11 082	52	36	30	12	42	11 317	28	5	16	30	24	15	13	(99,9)	(98,8)
Lupuna	1 860	1 734	1 257	1 830	1 628	1 897	10 481	0	2	105	9	61	38	17	(99,1)	(89,1)
Manchinga	19	30	73	114	31	213	479	182	45	75	58	33	21	11	(41,8)	2 149,7
Marupa	0	0	0	0	0	0	24	0	0	0	0	0	0	4	-	(83,5)
Mashonaste	0	0	19	6	7	19	51	15	0	12	0	0	3	0	-	-
Moena	626	277	167	184	135	198	4 318	362	151	451	623	783	1 087	599	(4,2)	20,8
Pashaco	245	283	174	146	266	256	2 441	236	133	353	352	364	363	401	64,0	67,3
Pino	0	0	0	0	0	0	0	0	0	0	0	0	0	0	-	-
Pumaquiro	120	74	103	51	46	67	760	38	34	49	73	117	139	111	(7,4)	33,6
Quinilla	277	529	785	827	809	737	4 656	745	363	548	320	82	180	295	6,5	161,5
Requia	104	146	127	258	136	261	2 228	204	223	170	158	71	85	77	(25,4)	(24,0)
Shihuahuaco	1 068	24 480	494	773	789	948	31 353	553	277	475	237	138	321	375	(64,8)	(38,6)
Tornillo	1 728	1 569	1 103	542	1 145	1 253	19 526	952	592	1 975	2 179	2 316	2 047	1 511	(12,6)	(16,8)
Ubos	0	0	0	0	0	0	0	0	0	0	0	0	0	0	-	-
Utucuro	109	607	540	387	340	509	3 269	408	206	295	120	65	71	135	24,3	46,8
Yacushapana	10	135	79	32	31	117	572	129	118	106	43	9	0	0	(100,0)	127,5
Otros	196	160	164	247	227	211	2 060	161	154	240	249	562	247	286	46,2	80,7

Fuente: Instituto Nacional de Recursos Naturales INRENA-Ucayali

1/ PRELIMINAR

Cuadro N° 10

UCAYALI: PRODUCCIÓN DE HIDROCARBUROS LÍQUIDOS 2002 - 2003

	2002						TOTAL 2002	2003						Var.% 2003/2002		
	Jul.	Ago.	Set.	Oct.	Nov.	Dic.		Ene.	Feb.	Mar.	Abr.	May.	Jun.	Jul.	Jul.	Ene.-Jul.
<u>PETRÓLEO CRUDO 1/</u>	<u>143 837</u>	<u>153 195</u>	<u>142 730</u>	<u>145 013</u>	<u>151 803</u>	<u>139 272</u>	<u>1 668 217</u>	<u>131 110</u>	<u>131 947</u>	<u>140 549</u>	<u>135 367</u>	<u>144 929</u>	<u>138 934</u>	<u>142 203</u>	<u>(1,1)</u>	<u>3,1</u>
Lote 31-B Y 31-D	10 982	14 787	11 364	14 431	11 007	14 590	154 789	9 141	13 852	9 033	11 243	12 762	10 304	13 051	18,8	(10,4)
Lote 31-C	132 855	138 408	131 366	130 582	140 796	124 682	1 513 428	121 969	118 095	131 516	124 124	132 167	128 630	129 152	(2,8)	4,5
<u>GAS NATURAL 2/</u>	<u>1 127 108</u>	<u>1 353 913</u>	<u>1 284 193</u>	<u>995 487</u>	<u>259 811</u>	<u>318 646</u>	<u>8 851 811</u>	<u>404 790</u>	<u>637 210</u>	<u>709 882</u>	<u>459 445</u>	<u>1 074 990</u>	<u>1 216 084</u>	<u>805 892</u>	<u>(28,5)</u>	<u>14,4</u>
Lote 31-C	1 127 108	1 353 913	1 284 193	995 487	259 811	318 646	8 851 811	404 790	637 210	709 882	459 445	1 074 990	1 216 084	805 892	(28,5)	14,4

1/ barriles

2/ miles de pies cúbicos

Fuente: Perupetro S.A.

Cuadro N° 11

UCAYALI: INDICADORES DE LA PRODUCCIÓN INDUSTRIAL DE PUCALLPA

Líneas Industriales	2002						TOTAL 2002	2003							Var.% 2003/2002	
	Jul.	Ago.	Set.	Oct.	Nov.	Dic.		Ene.	Feb.	Mar.	Abr.	May.	Jun.	Jul.	Jul.	Ene.-Jul.
Cerveza (Mil litros)	3 703	3 175	3 653	4 161	3 529	3 925	41 518	3 461	2 547	2 473	3 305	3 006	3 430	3 293	(11,1)	(6,8)
Bebidas gaseosas (Mil litros)	1 410	1 971	1 457	1 580	1 322	1 498	17 161	1 525	1 332	1 349	1 162	1 641	1 459	1 328	(5,8)	5,0
Aserrado de madera (m ³)	26 585	39 659	12 727	12 399	11 845	14 673	187 700	12 422	6 888	14 699	14 232	13 997	12 758	11 294	(57,5)	(10,5)
Triplay (m ³)	2 462	1 933	1 416	2 100	1 729	1 994	29 183	1 435	904	2 077	2 947	2 943	3 263	2 380	(3,3)	(20,3)
Parquet (m ³)	505	382	470	582	338	529	4 429	303	271	351	369	289	404	430	(14,8)	13,6
Refinación petróleo (Barriles)	107 949	105 642	108 529	102 212	87 033	92 698	#####	88 809	82 949	102 806	88 114	103 803	105 120	94 690	(12,3)	8,0

Fuente: Dirección Regional de Industrias - Encuesta a Empresas Industriales

Cuadro N° 12

UCAYALI : ARRIBOS Y PERNOCTACIONES A LOS ESTABLECIMIENTOS DE HOSPEDAJE

(Número)

	2002						TOTAL 2002	2003							Var.% 2003/2002	
	Jul.	Ago.	Set.	Oct.	Nov.	Dic.		Ene.	Feb.	Mar.	Abr.	May.	Jun.	Jul.	Jul.	Ene.-Jul.
<u>ARRIBOS</u>	<u>5 725</u>	<u>5 457</u>	<u>4 849</u>	<u>5 086</u>	<u>5 068</u>	<u>4 672</u>	<u>61 674</u>	<u>3 290</u>	<u>3 098</u>	<u>4 201</u>	<u>3 590</u>	<u>3 811</u>	<u>4 513</u>	<u>4 019</u>	<u>(29,8)</u>	<u>(27,4)</u>
Nacionales	5 447	5 192	4 731	4 888	4 901	4 549	59 509	3 179	2 964	4 023	3 476	3 727	4 324	3 819	(29,9)	(27,6)
Extranjeros	278	265	118	198	167	123	2 165	111	134	178	114	84	189	200	(28,1)	(21,9)
<u>PERNOCTACIONES</u>	<u>10 794</u>	<u>10 424</u>	<u>10 303</u>	<u>10 206</u>	<u>9 897</u>	<u>9 490</u>	<u>120 913</u>	<u>6 115</u>	<u>6 389</u>	<u>8 785</u>	<u>7 568</u>	<u>7 838</u>	<u>9 827</u>	<u>8 539</u>	<u>(20,9)</u>	<u>(22,0)</u>
Nacionales	10 079	9 695	9 822	9 506	9 372	9 029	114 703	5 852	5 991	8 402	7 287	7 590	9 287	8 198	(18,7)	(21,8)
Extranjeros	715	729	481	700	525	461	6 210	263	398	383	281	248	540	341	(52,3)	(26,0)

Fuente: Dirección Regional de Turismo de Ucayali

Cuadro N° 13
UCAYALI: RECAUDACIÓN TRIBUTARIA 2002 - 2003
(Miles de nuevos soles)

	2002						TOTAL 2002	2003							Var.% 2003/2002	
	Jul.	Ago.	Set.	Oct.	Nov.	Dic.		Ene.	Feb.	Mar.	Abr.	May.	Jun.	Jul.	Jul.	Ene.-Jul.
Total Recaudación	7 639	7 857	12 061	6 496	8 990	9 186	104 976	11 236	7 363	7 382	9 251	8 686	8 865	8 128	6,4	0,9
Ingresos Tributarios	7 579	7 787	12 019	6 412	8 924	9 129	104 218	11 191	7 322	7 317	9 196	8 613	8 802	8 036	6,0	0,9
Impuesto a la Renta	2 522	2 785	3 042	2 554	2 825	2 622	35 123	4 225	2 579	2 719	4 303	2 861	2 970	2 933	16,3	6,1
Impuesto a las importaciones	9	13	11	10	4	6	84	42	4	9	4	5	21	7	(22,2)	130,0
Impuesto General a las Ventas	1 036	1 162	1 057	1 060	1 171	944	12 616	747	627	512	723	635	855	629	(39,3)	(34,5)
- interno	1 014	1 153	1 048	1 038	1 169	942	12 529	673	625	504	716	634	803	624	(38,5)	(36,2)
- importaciones	19	8	8	19	2	2	77	65	2	7	6	1	46	4	(78,9)	244,7
- Promoción Municipal	3	1	1	3	0	0	10	9	0	1	1	0	6	1	(66,7)	260,0
Impuesto Selectivo al Consumo	3 626	3 396	7 494	2 336	4 475	5 027	49 687	5 794	3 645	3 644	3 680	4 679	4 571	4 018	10,8	(99,7)
Otros ingresos tributarios	386	431	415	452	449	530	6 708	383	467	433	486	433	385	449	16,3	(31,5)
Ingresos No Tributarios	60	70	42	84	66	57	758	45	41	65	55	73	63	92	53,3	(1,1)

Fuente: SUNAT-Aduanas-Pucallpa.

Cuadro N° 14

UCAYALI: SALDO DE DEPÓSITOS DEL SISTEMA FINANCIERO DE PUCALLPA 2002 - 2003

(Miles de nuevos soles)

	2002						2003							Var. %	
	Jul.	Ago.	Set.	Oct.	Nov.	Dic.	Ene.	Feb.	Mar.	Abr.	May.	Jun.	Jul.	Mes	Annual
TOTAL SISTEMA FINANCIERO	<u>130 668</u>	<u>133 556</u>	<u>133 788</u>	<u>136 664</u>	<u>128 596</u>	<u>135 597</u>	<u>131 505</u>	<u>166 144</u>	<u>162 269</u>	<u>137 655</u>	<u>140 573</u>	<u>143 421</u>	<u>152 629</u>	6,4	16,8
A. EMPRESAS BANCARIAS	<u>128 342</u>	<u>131 289</u>	<u>131 168</u>	<u>133 646</u>	<u>125 600</u>	<u>132 711</u>	<u>129 511</u>	<u>163 868</u>	<u>159 946</u>	<u>135 084</u>	<u>138 037</u>	<u>140 636</u>	<u>149 499</u>	6,3	16,5
Continental	64 816	64 451	66 066	67 649	63 396	65 533	64 639	96 719	94 136	68 773	70 036	74 953	77 985	4,0	20,3
Crédito	53 041	56 334	54 085	53 408	50 893	53 956	53 842	56 261	54 716	54 373	55 390	52 552	56 896	8,3	7,3
Interbank	8 382	8 517	9 642	10 662	10 056	10 733	9 795	9 621	9 932	10 686	11 422	12 373	12 230	(1,2)	45,9
Trabajo	1 028	1 114	1 246	1 066	1 107	1 095	1 235	1 267	1 163	1 252	1 190	758	1 243	64,0	20,9
Nación	1 075	873	129	861	149	1 394	0	0	0	0	0	0	1 144	-	6,4
B. EMPRESAS NO BANCARIAS	<u>2 326</u>	<u>2 267</u>	<u>2 620</u>	<u>3 017</u>	<u>2 995</u>	<u>2 886</u>	<u>1 994</u>	<u>2 277</u>	<u>2 323</u>	<u>2 571</u>	<u>2 536</u>	<u>2 785</u>	<u>3 130</u>	12,4	34,6
C. M. Maynas	2 318	2 225	2 571	2 962	2 931	2 811	1 988	2 268	2 314	2 564	2 528	2 776	3 118	12,3	34,5
Financiera Solución	8	42	49	55	64	75	6	9	9	7	8	9	12	33,3	50,0

Fuente: Empresas Financieras

Cuadro N° 15

UCAYALI: SALDOS DE DEPÓSITOS DEL SISTEMA FINANCIERO DE PUCALLPA, SEGÚN TIPO 2002 - 2003

(Miles de nuevos soles)

	2002						2003						Var. %		
	Jul.	Ago.	Set.	Oct.	Nov.	Dic.	Ene.	Feb.	Mar.	Abr.	May.	Jun.	Jul.	Mes	Anual
TOTAL DEPÓSITOS	<u>130 668</u>	<u>133 556</u>	<u>133 788</u>	<u>136 664</u>	<u>128 596</u>	<u>135 597</u>	<u>131 505</u>	<u>166 144</u>	<u>162 269</u>	<u>137 655</u>	<u>140 573</u>	<u>143 421</u>	<u>152 629</u>	<u>6,4</u>	<u>16,8</u>
A. DEPÓSITOS A LA VISTA	<u>49 693</u>	<u>49 177</u>	<u>50 850</u>	<u>50 546</u>	<u>48 235</u>	<u>50 746</u>	<u>49 877</u>	<u>50 870</u>	<u>69 360</u>	<u>52 795</u>	<u>54 718</u>	<u>61 386</u>	<u>69 043</u>	<u>12,5</u>	<u>38,9</u>
Empresas Bancarias	48 610	48 262	50 673	49 629	48 022	49 277	49 871	50 861	69 351	52 788	54 710	61 377	67 887	10,6	39,7
Empresas No Bancarias	8	42	49	55	64	75	6	9	9	7	8	9	12	33,3	50,0
Banco de la Nación	1 075	873	129	861	149	1 394	0	0	0	0	0	0	1 144	-	6,4
B. DEPÓSITOS DE AHORRO	<u>44 051</u>	<u>46 639</u>	<u>44 916</u>	<u>47 847</u>	<u>42 654</u>	<u>45 995</u>	<u>44 175</u>	<u>55 114</u>	<u>56 283</u>	<u>47 673</u>	<u>46 797</u>	<u>44 720</u>	<u>45 630</u>	<u>2,0</u>	<u>3,6</u>
Empresas Bancarias	43 466	46 330	44 417	46 948	41 757	45 256	43 457	54 303	55 485	46 699	45 952	43 845	44 639	1,8	2,7
Empresas No Bancarias	585	309	500	899	896	740	718	811	799	975	845	875	991	13,3	69,3
C. DEPÓSITOS A PLAZO	<u>36 924</u>	<u>37 740</u>	<u>38 021</u>	<u>38 272</u>	<u>37 708</u>	<u>38 856</u>	<u>37 453</u>	<u>60 160</u>	<u>36 626</u>	<u>37 186</u>	<u>39 059</u>	<u>37 315</u>	<u>37 955</u>	<u>1,7</u>	<u>2,8</u>
Empresas Bancarias	35 191	35 824	35 950	36 208	35 673	36 785	36 184	58 704	35 111	35 597	37 376	35 414	35 828	1,2	1,8
Empresas No Bancarias	1 733	1 916	2 072	2 064	2 035	2 071	1 270	1 456	1 515	1 589	1 683	1 901	2 127	11,9	22,8

Fuente: Empresas Financieras

Cuadro N° 16

UCAYALI: SALDO DE DEPÓSITOS DEL SISTEMA FINANCIERO DE PUCALLPA, SEGÚN MONEDAS 2002 - 2003

(Miles de nuevos soles)

	2002						2003						Var. %		
	Jul.	Ago.	Set.	Oct.	Nov.	Dic.	Ene.	Feb.	Mar.	Abr.	May.	Jun.	Jul.	Mes	Annual
TOTAL DEPÓSITOS	<u>130 668</u>	<u>133 556</u>	<u>133 788</u>	<u>136 664</u>	<u>128 596</u>	<u>135 597</u>	<u>131 505</u>	<u>166 144</u>	<u>162 269</u>	<u>137 655</u>	<u>140 573</u>	<u>143 421</u>	<u>152 629</u>	<u>6,4</u>	<u>16,8</u>
A. MONEDA NACIONAL	<u>60 896</u>	<u>60 357</u>	<u>61 590</u>	<u>61 082</u>	<u>55 452</u>	<u>59 939</u>	<u>59 201</u>	<u>95 891</u>	<u>75 503</u>	<u>70 436</u>	<u>71 458</u>	<u>77 709</u>	<u>82 563</u>	<u>6,2</u>	<u>35,6</u>
Depósitos Vista	37 653	35 893	39 206	37 508	34 198	36 122	36 933	38 114	37 588	41 856	42 607	49 973	56 243	12,5	49,4
Depósitos de Ahorro	19 293	20 412	18 278	19 557	17 280	19 921	18 194	30 694	32 704	23 375	22 135	21 790	20 706	(5,0)	7,3
Depósitos a Plazo	3 949	4 052	4 107	4 017	3 975	3 896	4 074	27 084	5 211	5 205	6 716	5 947	5 615	(5,6)	42,2
B. MONEDA EXTRANJERA	<u>69 772</u>	<u>73 199</u>	<u>72 198</u>	<u>75 582</u>	<u>73 143</u>	<u>75 658</u>	<u>72 304</u>	<u>70 253</u>	<u>86 766</u>	<u>67 218</u>	<u>69 115</u>	<u>65 712</u>	<u>70 066</u>	<u>6,6</u>	<u>0,4</u>
Depósitos Vista	12 040	13 285	11 645	13 038	14 037	14 624	12 944	12 757	31 771	10 939	12 110	11 414	12 801	12,2	6,3
Depósitos de Ahorro	24 758	26 227	26 638	28 289	25 373	26 074	25 981	24 421	23 579	24 298	24 662	22 930	24 925	8,7	0,7
Depósitos a Plazo	32 975	33 688	33 915	34 255	33 733	34 960	33 380	33 076	31 415	31 981	32 343	31 368	32 340	3,1	(1,9)

Fuente: Empresas Financieras

Cuadro N° 17

UCAYALI: SALDO DE LAS COLOCACIONES TOTALES DEL SISTEMA FINANCIERO DE PUCALLPA 2002 - 2003

(Miles de nuevos soles)

	2002						2003						Var. %		
	Jul.	Ago.	Set.	Oct	Nov.	Dic.	Ene.	Feb.	Mar.	Abr.	May.	Jun.	Jul	Mes	Anual
TOTAL SISTEMA FINANCIERO	<u>88 777</u>	<u>91 945</u>	<u>92 808</u>	<u>92 162</u>	<u>91 102</u>	<u>94 124</u>	<u>96 455</u>	<u>97 427</u>	<u>100 426</u>	<u>99 016</u>	<u>101 824</u>	<u>96 940</u>	<u>97 374</u>	<u>0,4</u>	<u>9,7</u>
Moneda Nacional	53 453	53 317	54 601	56 900	58 366	60 509	61 818	63 775	64 957	65 899	65 965	65 247	64 979	(0,4)	21,6
Moneda Extranjera	35 324	38 628	38 207	35 262	32 736	33 615	34 637	33 652	35 469	33 117	35 859	31 693	32 395	2,2	(8,3)
TOTAL SISTEMA FINANCIERO	<u>88 777</u>	<u>91 945</u>	<u>92 808</u>	<u>92 162</u>	<u>91 102</u>	<u>94 124</u>	<u>96 455</u>	<u>97 427</u>	<u>100 426</u>	<u>99 016</u>	<u>101 824</u>	<u>96 940</u>	<u>97 374</u>	<u>0,4</u>	<u>9,7</u>
TOTAL SISTEMA BANCARIO	<u>80 805</u>	<u>83 495</u>	<u>83 849</u>	<u>82 684</u>	<u>81 002</u>	<u>83 425</u>	<u>85 414</u>	<u>85 724</u>	<u>88 208</u>	<u>86 400</u>	<u>88 948</u>	<u>83 443</u>	<u>83 688</u>	<u>0,3</u>	<u>3,6</u>
Continental	23 016	25 278	25 530	26 969	25 496	26 389	26 288	26 279	27 272	26 674	28 222	27 629	28 563	3,4	24,1
Crédito	22 364	22 048	21 690	16 847	16 092	16 457	17 886	18 081	20 248	18 555	19 257	14 789	14 353	(2,9)	(35,8)
Interbank	19 434	20 193	20 569	22 526	22 758	23 521	24 115	24 153	23 130	23 356	23 554	23 822	23 284	(2,3)	19,8
Trabajo	15 990	15 976	16 059	16 341	16 655	17 059	17 125	17 211	17 558	17 815	17 915	17 203	17 488	1,7	9,4
TOTAL SISTEMA NO BANCARIO	<u>7 972</u>	<u>8 451</u>	<u>8 959</u>	<u>9 478</u>	<u>10 100</u>	<u>10 699</u>	<u>11 041</u>	<u>11 703</u>	<u>12 218</u>	<u>12 616</u>	<u>12 876</u>	<u>13 497</u>	<u>13 686</u>	<u>1,4</u>	<u>71,7</u>
C. M. Maynas	3 033	3 355	3 677	3 905	4 017	4 353	4 509	4 948	5 236	5 507	5 533	5 782	5 816	0,6	91,8
Financiera Solución	4 939	5 096	5 282	5 573	6 083	6 346	6 532	6 755	6 982	7 109	7 343	7 715	7 870	2,0	59,3

Fuente: Empresas Financieras

Cuadro N° 18

UCAYALI : RATIO DE CARTERA PESADA DEL SISTEMA FINANCIERO 2002 - 2003

(En porcentaje)

	2002						2003						
	Jul.	Ago.	Set.	Oct.	Nov.	Dic.	Ene.	Feb.	Mar.	Abr.	May.	Jun	Jul
<u>SISTEMA FINANCIERO</u>	<u>16,1</u>	<u>18,1</u>	<u>18,0</u>	<u>13,9</u>	<u>10,4</u>	<u>10,2</u>	<u>9,9</u>	<u>7,8</u>	<u>7,6</u>	<u>9,2</u>	<u>9,5</u>	<u>7,6</u>	<u>6,7</u>
<u>A. EMPRESAS BANCARIAS</u>	<u>17,5</u>	<u>19,8</u>	<u>19,8</u>	<u>15,3</u>	<u>11,4</u>	<u>11,2</u>	<u>10,8</u>	<u>8,6</u>	<u>8,2</u>	<u>10,2</u>	<u>10,5</u>	<u>8,4</u>	<u>7,3</u>
Continental	6,1	14,1	13,8	12,6	4,6	4,6	4,4	3,8	3,6	1,5	3,5	3,5	3,5
Crédito	35,3	36,3	37,3	25,6	20,7	20,3	18,7	13,4	11,5	24,2	22,7	16,6	8,6
Interbank	21,8	21,5	21,0	19,0	18,1	17,6	17,11	13,9	14,4	14,1	14,4	14,1	14,5
Banco del Trabajo	3,8	3,8	3,8	3,7	3,7	3,6	3,6	3,5	3,5	3,4	3,3	1,3	3,1
<u>B. SISTEMA NO BANCARIO</u>	<u>2,2</u>	<u>1,9</u>	<u>2,0</u>	<u>1,9</u>	<u>2,4</u>	<u>2,4</u>	<u>2,4</u>	<u>2,2</u>	<u>2,9</u>	<u>2,8</u>	<u>2,8</u>	<u>2,7</u>	<u>3,2</u>
Caja Municipal	1,9	2,0	2,6	2,4	2,5	2,6	3,0	2,8	3,7	3,1	3,6	3,8	4,7
Financiera Solución	2,3	1,8	1,6	1,5	2,4	2,3	2,0	2,1	2,3	2,5	2,3	1,8	2

Fuente: Empresas Financieras

CUADRO N° 19

UCAYALI: EJECUCIÓN DE INGRESOS DEL GOBIERNO REGIONAL 2002 - 2003 1/

(En nuevos soles)

	2002						TOTAL 2002	2003						Var.% 2003/2002		
	Jul.	Ago.	Set.	Oct.	Nov.	Dic.		Ene.	Feb.	Mar.	Abr.	May.	Jun.	Jul.	Jul.	Ene.-Jul.
TOTAL DE INGRESOS DEL GOBIERNO REGIONAL	20 497	13 085	13 157	17 059	14 467	16 724	181 141	23 373	15 589	17 555	16 730	14 898	15 636	23 232	13,3	19,1
RECURSOS ORDINARIOS	17 057	9 432	9 303	12 674	9 959	12 016	134 938	12 550	11 298	13 330	12 416	9 824	10 184	18 646	9,3	8,2
Asignación Presupuestaria MEF	17 057	9 432	9 303	12 674	9 959	12 016	134 938	12 550	11 298	13 330	12 416	9 824	10 184	18 646	9,3	8,2
INGRESOS CORRIENTES	3 431	3 648	3 846	4 379	3 751	3 650	40 547	3 644	4 110	3 763	4 033	4 469	3 441	3 550	3,5	27,0
Tasas	71	109	211	102	88	76	1 803	179	146	93	322	74	54	47	-33,8	-24,8
Venta de Bienes	209	242	275	213	281	399	3 253	236	482	162	177	200	153	152	-27,3	-15,2
Prestación de Servicios	352	320	310	474	357	369	4 232	243	293	385	200	247	199	244	-30,7	-24,6
Rentas de la Propiedad	2 794	2 966	3 033	3 589	3 021	2 481	30 772	2 984	3 188	3 121	3 330	2 729	3 025	3 103	11,1	37,0
Multas, sanciones y Otros	4	3	9	1	1	4	55	2	1	2	1	4	7	3	-25,0	-45,9
Otros Ingresos Corrientes	1	8	8	0	3	321	432	0	0	0	3	1 215	3	1	0,0	1228,3
INGRESOS DE CAPITAL	9	5	8	6	29	14	148	8	7	10	21	12	2	8	-11,1	-20,9
Venta de Activos	0	0	0	0	0	0	0	0	0	0	0	0	0	0	-	-
Amortización de Préstamos	9	5	8	6	29	14	148	8	7	10	21	12	2	8	-11,1	-20,9
TRANSFERENCIAS	0	0	0	0	728	1 044	1 772	72	78	452	260	593	1 530	1 028	-	-
Transferencias	0	0	0	0	728	1 044	1 772	72	78	452	260	593	1 530	1 028	-	-
FINANCIAMIENTO	0	0	0	0	0	0	3 736	7 099	96	0	0	0	479	0	-	105,4
Saldo de Balance	0	0	0	0	0	0	3 736	7 099	96	0	0	0	479	0	-	105,4
INGRESOS POR FUENTE DE FINANCIAMIENTO	20 497	13 085	13 157	17 059	14 467	16 724	181 141	23 373	15 589	17 555	16 730	14 898	15 636	23 232	13,3	19,1
Recursos Ordinarios (Asig. Presupuestaria MEF)	17 057	9 432	9 303	12 674	9 959	12 016	134 938	12 550	11 298	13 330	12 416	9 824	10 184	18 646	9,3	8,2
Canon y sobrecanon	2 793	2 965	3 033	3 589	3 020	2 802	32 899	8 842	3 188	3 121	3 330	3 934	3 022	3 103	11,1	63,2
Recursos Directamente Recaudados	647	688	821	796	760	862	11 331	1 473	1 025	652	724	547	900	455	-29,7	-22,0
Recursos por Operaciones Oficiales de Crédito Interno	0	0	0	0	0	0	0	0	0	0	0	0	0	0	-	-
Donaciones y Transferencias	0	0	0	0	728	1 044	1 973	508	78	452	260	593	1 530	1 028	-	2113,4

Fuente: Gobierno Regional de Ucayali

1 / Preliminar

CUADRO N° 20

UCAYALI: EJECUCIÓN DE GASTOS DEL GOBIERNO REGIONAL 2002 - 2003 1/

(En nuevos soles)

	2002						TOTAL 2002	2003							Var.% 2003/2002	
	Jul.	Ago.	Set.	Oct.	Nov.	Dic.		Ene.	Feb.	Mar.	Abr.	May.	Jun.	Jul.	Jul.	Ene.-Jul.
TOTAL DE GASTOS DEL GOBIERNO REGIONAL	19 394	11 795	12 974	17 813	16 711	16 130	172 709	14 953	12 669	15 045	13 939	11 595	15 434	23 763	22,5	10,4
GASTOS CORRIENTES	17 688	9 932	10 123	12 891	10 718	12 310	140 247	14 373	12 085	14 080	13 178	10 678	12 300	20 909	18,2	15,8
Personal y Obligaciones	15 281	7 565	8 193	10 456	8 453	11 089	115 274	10 085	8 874	11 186	9 983	7 803	8 097	17 466	14,3	5,7
Obligaciones Previsionales	601	510	330	411	442	400	4 688	1 419	1 373	1 374	1 923	1 372	1 375	1 739	189,4	307,5
Bienes y Servicios	1 780	1 855	1 600	1 992	1 791	821	19 899	2 692	1 810	1 411	1 222	1 457	2 614	1 662	-6,6	8,7
Otros Gastos Corrientes	26	2	0	32	32	0	386	177	28	109	50	46	214	42	61,5	108,1
GASTOS DE CAPITAL	1 706	1 863	2 851	4 922	5 993	3 820	32 462	580	584	965	761	917	3 134	2 854	67,3	-24,7
Inversiones	1 618	1 786	2 810	4 579	5 981	3 748	31 283	481	575	958	758	913	3 084	2 802	73,2	-22,7
Inversiones Financieras	62	45	11	210	12	72	609	22	0	0	0	0	0	0	-100,0	-91,5
Otros Gastos de Capital	26	32	30	133	0	0	570	77	9	7	3	4	50	52	100,0	-46,1
SERVICIO DE LA DEUDA	0	0	0	0	0	0	0	0	0	0	0	0	0	0	-	-
Intereses	0	0	0	0	0	0	0	0	0	0	0	0	0	0	-	-
Amortización	0	0	0	0	0	0	0	0	0	0	0	0	0	0	*	*
GASTOS POR FUENTE DE FINANCIAMIENTO	19 394	11 795	12 974	17 813	16 711	16 130	172 709	14 953	12 669	15 045	13 939	11 595	15 434	23 763	22,5	10,4
Recursos Ordinarios	17 057	9 432	9 303	12 674	9 959	12 016	134 938	12 550	11 298	13 330	12 416	9 824	10 184	18 646	9,3	8,2
Canon y sobrecanon	1 515	1 654	2 605	4 086	5 385	3 038	26 992	987	658	702	683	668	2 953	2 209	45,8	-13,3
Recursos Directamente Recaudados	822	709	1 066	1 053	800	262	9 225	1 349	600	562	589	662	637	466	-43,3	-8,8
Recursos por Operaciones Oficiales de Crédito Interno	0	0	0	0	0	0	0	0	0	0	0	0	0	0	*	*
Donaciones y Transferencias	0	0	0	0	567	814	1 554	67	113	451	251	441	1 660	2 442	-	3035,8

Fuente: Gobierno Regional de Ucayali
1 / Preliminar

CUADRO N° 21

UCAYALI: PROGRAMA DE INVERSIONES DEL GOBIERNO REGIONAL 2003 1/

(Miles de nuevos soles)

	2002						TOTAL 2002	2003							Var.% 2003/2002	
	Jul.	Ago.	Set.	Oct.	Nov.	Dic.		Ene.	Feb.	Mar.	Abr.	May.	Jun.	Jul.	Jul.	Ene.-Jul.
TOTAL DE INVERSIONES POR SECTORES	<u>1 680</u>	<u>1 831</u>	<u>2 821</u>	<u>4 790</u>	<u>5 993</u>	<u>3 819</u>	<u>31 892</u>	<u>504</u>	<u>574</u>	<u>1 018</u>	<u>699</u>	<u>912</u>	<u>3 083</u>	<u>2 802</u>	<u>66,7</u>	<u>(24,1)</u>
ADMINISTRACIÓN Y PLANEAMIENTO	160	252	277	339	544	456	3 600	85	237	203	292	251	308	301	87,7	(3,2)
AGRARIA	281	267	148	442	407	109	2 511	0	16	0	0	0	57	53	(81,1)	(88,9)
ASISTENCIA Y PREVISIÓN SOCIAL	105	237	441	898	487	300	3 263	0	45	134	21	35	24	21	(79,9)	(68,9)
COMUNICACIONES	4	0	62	330	25	4	680	0	0	0	0	0	0	0	(100,0)	(100,0)
EDUCACIÓN Y CULTURA	134	52	126	490	1 788	970	4 902	0	0	0	0	0	55	723	441,5	(47,3)
ENERGÍA Y RECURSOS MINERALES	136	0	103	349	15	16	1 381	0	0	0	0	0	0	0	(100,0)	(100,0)
INDUSTRIA, COMERCIO Y SERVICIOS	113	158	149	203	211	163	1 890	0	0	0	0	0	43	4	(96,5)	(95,3)
PESCA	81	46	40	46	42	5	655	22	50	0	0	0	0	0	(100,0)	(84,8)
SALUD Y SANEAMIENTO	49	25	103	603	1 168	584	3 209	0	0	0	0	0	0	0	(100,0)	(100,0)
TRANSPORTE	619	793	1 372	1 090	1 307	1 212	9 802	396	226	681	386	419	2 596	1 700	174,7	59,0
VIVIENDA Y DESARROLLO URBANO	0	0	0	0	0	0	0	0	0	0	0	208	0	0	-	-
TRABAJO	0	0	0	0	0	0	0	0	0	0	0	0	0	0	-	-

Fuente: Gobierno Regional de Ucayali

1 / Preliminar