

## PRESENTACIÓN

En enero, el IPC de Pucallpa disminuyó 0,06 por ciento, con lo cual en los últimos 12 meses se registró una tasa de inflación de 1,85 por ciento. La variación mensual responde a los menores precios de las carnes (-3,3 por ciento) y energía eléctrica (-3,2 por ciento); el primero por la mayor oferta y el segundo por el reajuste de tarifas. La inflación de los últimos 12 meses se explicó por los mayores precios de pescados y mariscos (20 por ciento) y de combustibles para el hogar (9 por ciento).

El **tipo de cambio** venta promedio registró una cotización de S/. 3,495 por dólar, apreciándose 0,6 por ciento en el mes, pese a lo cual registró una depreciación anual de 1,0 por ciento. El tipo de cambio real multilateral registró una depreciación mensual de 0,5 por ciento y anual de 0,1 por ciento.

Este mes el comportamiento de la producción sectorial fue positivo en las actividades agropecuaria y manufactura, así, el **valor bruto de la producción agropecuaria** (a precios de 1994) aumentó 62,1 por ciento respecto a enero del año anterior. El subsector agrícola creció 77,6 por ciento y el pecuario 8,8 por ciento; el crecimiento del producto agrícola se explicó por las mayores cosechas, lo que generó aumento en la producción de los cultivos transitorios como arroz, maíz amarillo duro y yuca. Por su parte, el mayor producto pecuario responde a un buen aprovisionamiento de insumos que influyó en la mayor producción de carne, leche y huevos.

El dinamismo de la **actividad industrial** fue impulsado por la mayor producción de madera aserrada (33,4 por ciento), gracias a la mayor demanda de especies comerciales. Igualmente, influyó bebidas gasificadas (20,6 por ciento) y refinados de petróleo (5,3 por ciento), incrementos que se explican por la mayor demanda local. Sin embargo, disminuyó la producción de cerveza (-13,6 por ciento), debido a altos stocks de productos, así como a bajas expectativas de consumo en el primer trimestre.

En cambio, disminuyó la **actividad pesquera** registrándose un menor desembarque de pescado para consumo humano (-41,3 por ciento), por efecto de la creciente de los ríos que dificulta las labores de pesca.

Igualmente, se contrajo la producción de **hidrocarburos** (-3,3 por ciento) respecto al mismo mes del año 2002, debido a la menor actividad de los 3 lotes que operan en esta parte de la selva. El lote 31-C que representa la mayor extracción contrajo su producción en 2,7 por ciento.

Finalmente, el **turismo** registró una caída considerable durante enero, en parte porque no hay promoción de paquetes turísticos. Ello determinó que los arribos disminuyeron 33,7 por ciento respecto a igual mes del año anterior; del mismo modo, se contrajeron las pernoctaciones 34,4 por ciento.

La **recaudación tributaria** de enero (S/. 11,2 millones) se incrementó S/. 1,4 millones (14,4 por ciento) respecto al mismo mes del año anterior, como resultado de los mayores ingresos del impuesto a la renta (S/. 1,3 millones), impulsado por las retenciones de quinta categoría de los principales contribuyentes. También influyó el mayor rendimiento del ISC, gracias a las mayores ventas de cerveza registrada en el mes de diciembre último.

El saldo de **colocaciones** fue de S/. 96,5 millones, mayor en S/. 9,1 millones respecto a enero 2002 (8,0 por ciento en términos reales), debido al incremento de los créditos en moneda nacional. El porcentaje de dolarización de las colocaciones bajó de 45,5 a 35,9 por ciento. Las empresas bancarias intermediaron el 89 por ciento de los créditos del sistema financiero y las no bancarias el 11 por ciento. Al concluir el mes de enero, la cartera pesada totalizó S/. 9,5 millones, de los cuales S/. 7,9 millones constituyen créditos en cobranza judicial y S/. 1,6 millones créditos vencidos.

El saldo de **depósitos del sistema financiero** de Pucallpa totalizó S/. 131,5 millones, cifra mayor en S/. 3,1 millones en relación enero del 2002, al haberse incrementado los depósitos en moneda extranjera en todas sus modalidades y los depósitos a la vista en moneda nacional. Los depósitos a la vista (en Nuevos Soles y dólares) ostentan la mayor participación: 38 por ciento de la liquidez del sistema financiero.

En enero, la **tasa de interés** preferencial para préstamos corporativos a 90 días en moneda nacional volvió a disminuir, esta vez de 5,1 a 4,7 por ciento; en cambio, la tasa por sobregiros se contrajo de 69,1 a 67,3 por ciento. En moneda extranjera la tasa corporativa se redujo a 2,3 por ciento. La tasa activa en moneda nacional volvió a disminuir, esta vez, a 20,3 por ciento, mientras la de moneda extranjera alcanzó el 10,1 por ciento. La tasa pasiva disminuyó a 3,5 por ciento en soles y en dólares se mantuvo constante en 1,3 por ciento.

## I. INFLACIÓN Y TIPO DE CAMBIO

### 1. Inflación

En enero el IPC de la ciudad de Pucallpa disminuyó 0,06 por ciento respecto al mes anterior, con lo cual en los últimos 12 meses se registró una tasa de inflación de 1,85 por ciento. La variación mensual responde a la disminución de precios en los grupos de consumo de mayor importancia relativa ("Alimentos y bebidas" y "Alquiler de vivienda, combustibles y electricidad"), como resultado de los bajos precios de las carnes (-3,3 por ciento) y energía eléctrica para el hogar (-3,2 por ciento), por mayor oferta y reajuste de tarifas, respectivamente.

La inflación de los últimos 12 meses también se originó en los grupos de mayor ponderación en el gasto familiar, registrándose los mayores incrementos en pescados (20 por ciento) y combustibles (9 por ciento).

#### PUCALLPA: TASA DE INFLACIÓN MENSUAL Y ANUAL (Variación porcentual)

	Ene. 2002	Ene. 2003	Ene. 02/ Ene. 01	Ene. 03/ Ene. 02
<b>Índice General</b>	<b>0,17</b>	<b>(0,06)</b>	<b>(0,66)</b>	<b>1,85</b>
Alimentos y Bebidas	0,48	(0,09)	(0,85)	2,27
Vestido y Calzado	0,12	(0,01)	4,96	0,19
Alq.Viv. Comb. Ele.	(1,23)	(0,18)	(8,85)	2,52
Mueb. Ens. Y Man.	0,28	0,05	2,03	0,98
Cuid. Consv. Salud	0,01	0,05	8,95	0,67
Transp. Y Comunc.	(0,05)	0,11	(0,50)	1,28
Esparc. Div. Serv.	0,02	0,00	3,02	1,15
Otros Bs. Y Ss.	0,08	0,04	2,50	0,96

Fuente: Oficina Departamental de Estadística e Informática de Ucayali.

### 2. Tipo de Cambio

El tipo de cambio venta promedio fue de S/. 3,495, lo que implicó una apreciación mensual de 0,6 por ciento y una depreciación anual de 1,0 por ciento. El tipo de cambio real multilateral registró una depreciación mensual de 0,5 por ciento, mientras que el tipo de cambio real bilateral se apreció en 0,4 por ciento.

#### TIPO DE CAMBIO BANCARIO

	Tipo de Cambio Promedio 1/				Índice Tipo de Cambio Real Var.% Mensual	
	Compra	Venta	Var.% Mensual	Var.% Anualizada	Bilateral 2/	Multilateral 3/
<b>2001</b>	<b>3,505</b>	<b>3,508</b>		<b>-2,4</b>		
Diciembre	3,434	3,437	-0,1	-2,4	-0,4	0,1
<b>2002</b>	<b>3,515</b>	<b>3,518</b>				
Enero	3,458	3,461	0,7	-1,8	1,5	-0,3
Febrero	3,476	3,478	0,5	-1,5	0,9	-1,2
Marzo	3,455	3,457	-0,6	-1,8	-0,6	-0,7
Abril	3,438	3,440	-0,5	-3,4	-0,7	-0,3
Mayo	3,450	3,453	0,4	-4,1	0,2	0,5
Junio	3,479	3,482	0,9	-1,4	1,1	0,9
Julio	3,531	3,535	1,5	0,8	1,6	2,2
Agosto	3,569	3,571	1,0	2,2	1,3	0,1
Setiembre	3,618	3,620	1,4	3,7	1,1	0,2
Octubre	3,614	3,616	-0,1	4,5	-0,7	-2,0
Noviembre	3,582	3,584	-0,9	4,2	-0,5	1,1
Diciembre	3,513	3,515	-1,9	2,3	-2,1	-1,1
<b>2003</b>						
Enero	3,493	3,495	-0,6	1,0	-0,4	0,5

1/ Corresponde al Tipo de Cambio Bancario Promedio Mensual del Sistema Bancario.

2/ Considera el índice de precios de los Estados Unidos de América. Mide el grado de depreciación real (base 1994 =100)

3/ Considera los índices de nuestros 20 principales socios comerciales. Mide el grado de depreciación real (base 1994 =100)

## II. PRODUCCIÓN SECTORIAL

### 1. Producción Agropecuaria

En enero el clima se caracterizó por días nublados y lluvias constantes, lo que permitió que el nivel del río Ucayali se elevara en 0,84 m., sin que esto representara peligro para el desarrollo de los cultivos ni obstaculizara las actividades agronómicas. La temperatura promedio fue mayor a la de diciembre (29°C). La creciente ha reducido la superficie disponible para cultivos, al quedar inundadas las zonas bajas, por lo que las labores agrícolas vienen desarrollándose en restingas medias y altas.

De acuerdo a la información proporcionada por la Dirección Regional de Agricultura de Ucayali, el valor bruto de la producción agropecuaria mensual (a precios de 1994) aumentó 62,1 por ciento respecto a enero 2002, debido al positivo comportamiento tanto del subsector agrícola (77,6 por ciento) como del pecuario (8,8 por ciento). El crecimiento del producto agrícola se debió a las mayores cosechas, lo que generó aumento en la producción de los cultivos transitorios como arroz (226 por ciento), maíz amarillo duro (564 por ciento) y yuca (124 por ciento); lo mismo de los cultivos semi permanentes como plátano (43 por ciento) y caña de azúcar (189 por ciento), contrarrestados por la menor producción de palma aceitera (-24 por ciento). Por su parte, el mayor producto pecuario responde al normal aprovisionamiento de insumos que originó mayor producción de carne (10 por ciento), leche (9 por ciento) y huevos (5,3 por ciento).

En cuanto a las siembras, en enero se instaló una superficie de 1 451 Has., menor en 0,6 por ciento a la sembrada en análogo mes del 2002, debido en parte a factores climáticos desfavorables, lo cual se reflejó en las menores siembras de plátano (-60 por ciento), maíz amarillo (-56 por ciento), arroz (-58 por ciento) y yuca (-8,0 por ciento); en cambio, se incrementó la siembra de caña de azúcar (429 por ciento), debido a la gran expectativa de los agricultores sobre la industria del etanol. El avance de la presente campaña (agosto - enero 2003) registra 23 144 Has. sembradas, superficie mayor en 52 por ciento respecto al periodo de la campaña anterior. Los mayores incrementos se registraron en cultivos transitorios como arroz, maíz y yuca.

En Ucayali, el sector agropecuario viene recibiendo financiamiento de créditos de ONG'S y empresas privadas; los cultivos más atendidos son el maíz amarillo, algodón y camu camu.

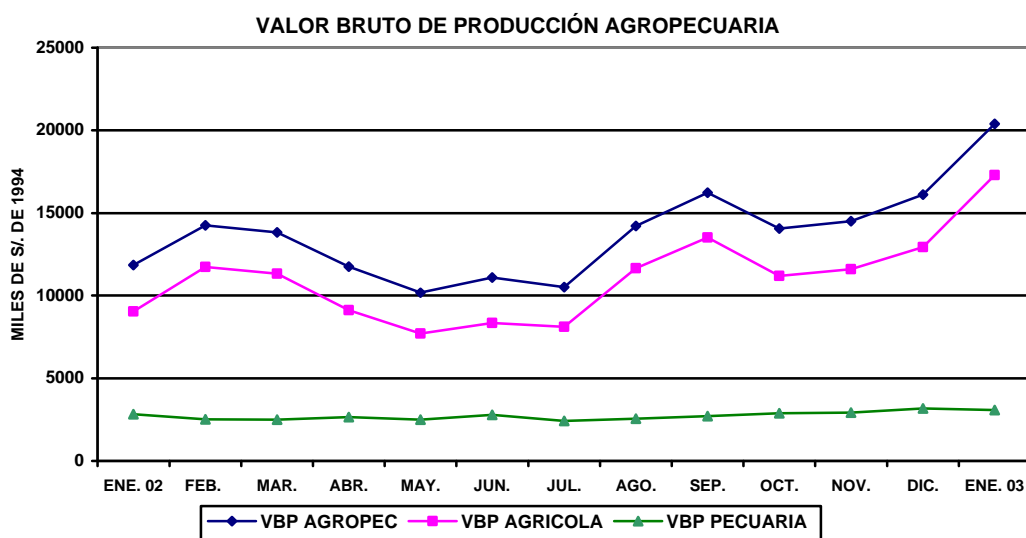

**UCAYALI: PRODUCCIÓN AGRÍCOLA Y SIEMBRAS DE PRINCIPALES CULTIVOS**

Rubros	PRODUCCIÓN (TM)				SIEMBRAS (HA)			
	Ene. 2002	Dic. 2002	Ene. 2003	Var % Ene 2003/2002	Ene. 2002	Ene. 2003	Ago.- Ene 2001-2002	Ago.- Ene 2002-2003
<b>Total</b>	<b>30 688</b>	<b>40 005</b>	<b>53 736</b>	<b>75,1</b>	<b>1 459</b>	<b>1 451</b>	<b>15 267</b>	<b>23 144</b>
Arroz cáscara	1 333	1 481	4 351	226,4	91	38	3 174	6 403
Frijol g. seco	7	27	122	1600,0	0	0	47	206
Frijol chichayo	32	52	62	93,4	0	0	105	128
Plátano	13 518	18 202	19 300	42,8	450	178	1 418	1 211
Yuca	3 356	6 760	7 514	123,9	332	305	2 637	3 194
Limón	665	360	745	12,0	4	6	57	26
Naranja	730	353	1 312	79,7	2	2	53	28
Papaya	770	711	878	14,1	42	62	235	233
Mandarina	87	12	134	54,6	4	4	34	20
Piña	107	1 706	605	467,9	8	8	104	85
Mango	618	1 057	505	-18,2	0	1	5	1
Tomate	26	9	27	3,8	1	0	26	16
Sandía	0	60	0	-	1	0	9	9
Cocotero	321	242	452	40,7	6	5	40	25
Maní	10	60	24	140,6	37	4	188	53
Caña de azúcar	950	1 167	2 749	189,2	7	37	333	140
Maíz amarillo	1 105	3 568	7 331	563,6	100	44	3 304	8 047
Palma aceitera	1 523	1 645	1 150	-24,5	32	50	334	194
Cacao	16	21	26	63,9	1	28	43	59
Café	9	16	9	-4,9	6	26	76	56
Aguaje	1 384	306	1 721	24,4	5	12	64	72
Camu camu	29	23	30	3,4	0	5	28	28
Pijuayo fruto	1 028	261	1 288	25,3	2	14	31	28
Pijuayo palmito	5	40	61	1 120,0	0	26	14	54
Otros	3 058	1 865	3 338	9,2	329	597	2 910	2 831

Fuente: Oficina de Información Agraria Ucayali.

**UCAYALI: PRODUCCIÓN PECUARIA  
(Toneladas)**

Rubros	Ene. 2002	Dic. 2002	Ene. 2003	Var % Ene. 2003/2002
<b>TOTAL</b>	<b>1 097</b>	<b>1 231</b>	<b>1 189</b>	<b>8,4</b>
Carne	629	717	692	10,0
Leche	107	133	117	9,0
Huevos	361	381	380	5,3

Fuente: Oficina de Información Agraria.

**2. Producción Pesquera**

En enero se desembarcaron 617 T.M. de pescado para consumo humano, volumen menor 41,3 por ciento al registrado el mismo mes año 2002, debido al aumento del caudal de los ríos que dificulta las labores de pesca, además de las restricciones impuestas, determinando tallas mínimas de captura que aseguren el sostenimiento de la actividad pesquera. Ello causó menor desembarque de pescado fresco (-17 por ciento) y de seco salado (-51 por ciento).

En el mes la captura más abundante se dio en las especies de mayor consumo popular, tales como boquichico, chiu chiu, doncella, dorado y llambina.

**UCAYALI: PRODUCCIÓN PESQUERA**  
(Toneladas)

Rubros	Ene. 2002	Dic. 2002	Ene. 2003	Var % Ene. 2003/2002
<b>Total</b>	<b>1 051</b>	<b>706</b>	<b>617</b>	<b>(41,3)</b>
Fresco	305	238	254	(16,6)
Seco-salado	746	468	363	(51,4)

Fuente: Dirección Regional de Pesquería

### 3. Producción de Hidrocarburos

En enero la producción fiscalizada de hidrocarburos líquidos fue de 131,1 mil barriles, menor en 3,3 por ciento a la registrada el mismo mes del año 2002, lo que responde a la menor actividad de los 3 lotes que operan en esta parte de la selva. El lote 31-C que representa la mayor extracción (93,0 por ciento) disminuyó su producción en 2,7 por ciento respecto a enero del año anterior.

**UCAYALI: PRODUCCIÓN DE HIDROCARBUROS LÍQUIDOS**  
(Barriles)

Rubros	Ene. 2002	Dic. 2002	Ene. 2003	Var % Ene. 2003/2002
<b>TOTAL</b>	<b>135 636</b>	<b>139 272</b>	<b>131 110</b>	<b>(3,3)</b>
Lotes 31-B y 31-D	10 345	14 590	9 141	(11,6)
Lote 31-C	125 291	124 682	121 969	(2,7)

Fuente: Perúpetro S.A.

**PUCALLPA: PRODUCCIÓN DE PETRÓLEO CRUDO**  
(miles de barriles)

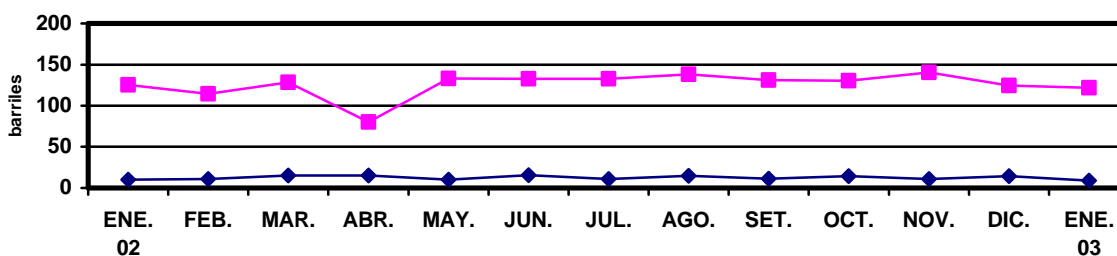

### 4. Producción manufacturera

Este mes la actividad industrial se mostró más dinámica respecto a igual mes del año anterior, al registrarse mayor producción de madera aserrada (33 por ciento), impulsada por la demanda de especies muy cotizadas. Igualmente, influyó el incremento de la producción de bebidas gasificadas (21 por ciento), gracias al mayor servicio de maquila en envase de mayor contenido, este mes no se registró producción de gaseosas Tritop. También incidió el dinamismo de refinados de petróleo (5,3 por ciento), debido a la mayor producción de kerosene y solvente, ambos productos impulsados por la mayor demanda.

En contraste, disminuyó la producción de cerveza (-14 por ciento), debido a altos stocks de productos y las expectativas de un menor consumo del producto en este primer trimestre:

## PUCALLPA: PRODUCCIÓN DE CERVEZA

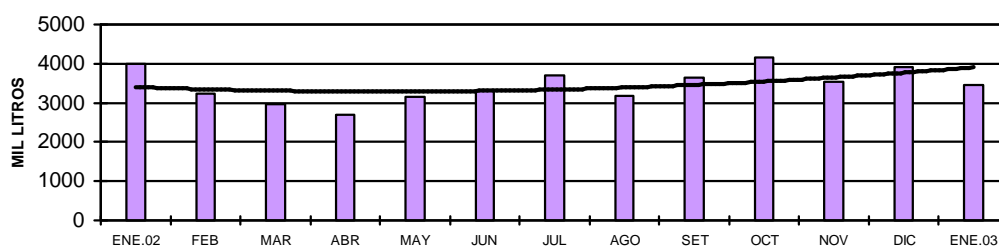

## PUCALLPA: PRODUCCIÓN DE BEBIDAS GASIFICADAS

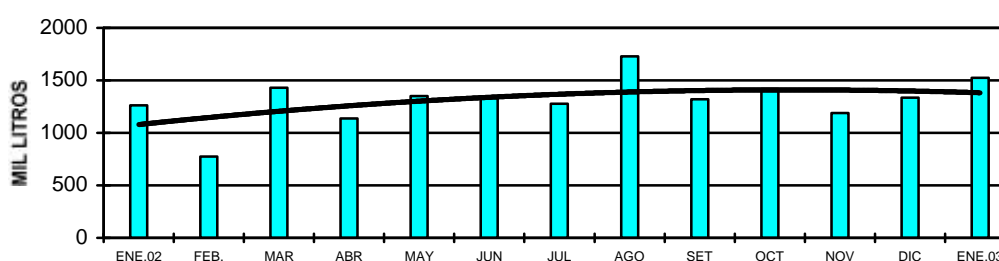

## PUCALLPA: PRODUCCIÓN DE COMBUSTIBLES

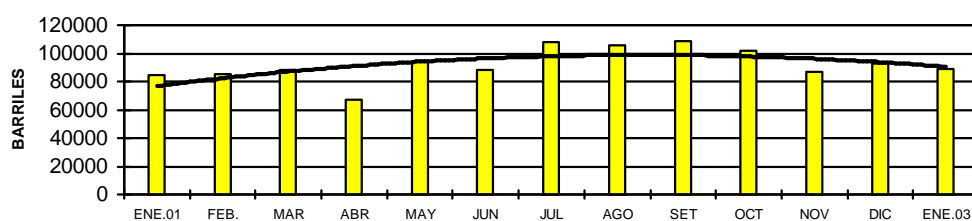

## UCAYALI: INDICADORES DE LA PRODUCCIÓN INDUSTRIAL

Líneas de producción	Ene. 2002	Dic. 2002	Ene. 2003	Var % Ene. 2003/2002
Cerveza (mil litros)	4 007	3 925	3 461	(13,6)
Gaseosas (mil litros)	1 264	1 336	1 525	20,6
Madera aserrada (m3)	11 301	14 673	15 070	33,4
Triplay (m3)	3 483	1 994	2 896	(16,8)
Parquet (m3)	270	529	279	3,2
Refinados (barriles)	84 313	92 698	88 809	5,3

Fuente: Encuesta a empresas seleccionadas, DRIU e INRENA.

## 5. Turismo

El sector turismo observó un comportamiento negativo en el mes de enero, siendo una de las más bajas de los 12 últimos meses, porque no hay promoción de paquetes turísticos, en consecuencia el número de arribos disminuyó 34 por ciento respecto al mismo mes del año anterior, totalizando sólo 3 290 visitas a los diversos establecimientos de hospedaje de Pucallpa; asimismo, disminuyó en 34,4 por ciento el número de pernoctaciones. El turismo interno decreció 34 por ciento, en parte por efecto de los mayores precios de los pasajes.

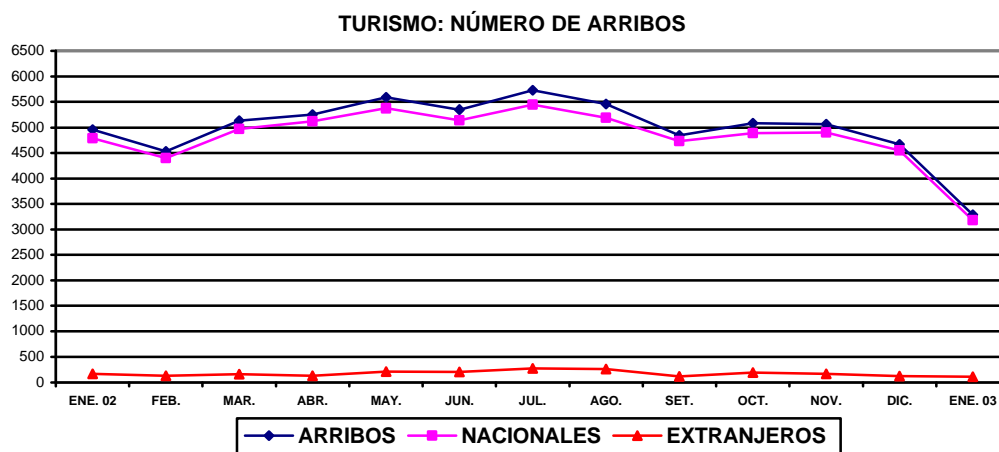

### UCAYALI: ARRIBOS Y PERNOCTACIONES

Rubros	Ene. 2002	Dic. 2002	Ene. 2003	Var % Ene. 2003/2002
<b>Arribos</b>	<b>4 962</b>	<b>4 672</b>	<b>3 290</b>	<b>(33,7)</b>
Nacionales	4 792	4 549	3 179	(33,7)
Extranjeros	170	123	111	(34,7)
<b>Pernoctaciones</b>	<b>9 326</b>	<b>9 490</b>	<b>6 115</b>	<b>(34,4)</b>
Nacionales	8 975	9 029	5 852	(34,8)
Extranjeros	351	461	263	(25,1)

Fuente: DRITINCI – Ucayali

## III. SECTOR FISCAL

### 1. Recaudación Tributaria

La recaudación tributaria del mes de enero (S/. 11,2 millones) se incrementó S/. 1,4 millones (14,4 por ciento) respecto a la registrada el mismo mes del año anterior, lo cual se explicó por los mayores ingresos provenientes del impuesto a la renta (S/. 1,3 millones), al haber crecido la recaudación por retenciones de quinta categoría de los principales contribuyentes. En menor grado influyó la mayor recaudación del Impuesto Selectivo al Consumo, como resultado de las mayores ventas de cerveza del mes de diciembre del 2002.

Por el contrario, la recaudación del Impuesto General a las Ventas disminuyó 8,0 por ciento frente al mismo mes del año anterior, incidiendo principalmente la menor recaudación del IGV interno, lo que estaría reflejando un menor nivel de actividad económica regional en diciembre del 2002.

## UCAYALI: RECAUDACION TRIBUTARIA DEL GOBIERNO CENTRAL

(Miles de Nuevos Soles)

Principales Tributos	Ene. 2002	Ene. 2003	Variación Absoluta	Variación %
<b>Total</b>	<b>9 821</b>	<b>11 236</b>	<b>1 415</b>	<b>14,4</b>
Impuesto a la renta	2 893	4 225	1 332	46,0
Impuesto General a las Ventas	812	747	(65)	(8,0)
Impuesto Selectivo al Consumo	5 544	5 794	250	4,5
Impuestos a la importación	5	42	37	740
Otros ingresos tributarios	543	383	(160)	(29,5)
Ingresos no tributarios	24	45	21	87,5

Fuente: SUNAT- Aduanas - Pucallpa.

## IV. CRÉDITO Y LIQUIDEZ

En enero, se observó un comportamiento positivo en las colocaciones del sistema financiero de *Ucayali* (2,5 por ciento) respecto al mes anterior; en cambio, los depósitos decrecieron 3,0 por ciento, comportamiento originado por la disminución de la liquidez de las empresas bancarias y no bancarias.

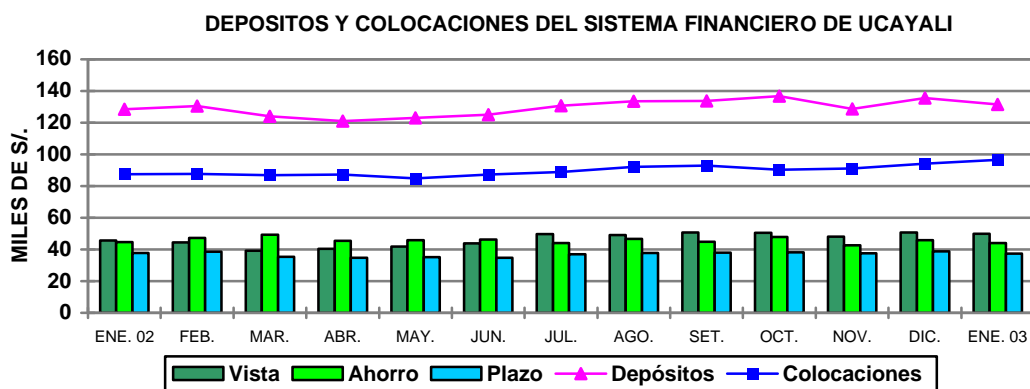

## 1. Colocaciones

El saldo de colocaciones en el sistema financiero de Ucayali al concluir el mes de enero totalizó S/. 96,5 millones, habiendo crecido en S/. 9,1 millones (10,4 por ciento) respecto a igual mes del año anterior, lo que en términos reales significó un incremento de 8,0 por ciento. Esta expansión se explicó por la variación positiva de las colocaciones en moneda nacional que crecieron S/. 14,2 millones (27,0 por ciento real), a diferencia del crédito en moneda extranjera que se contrajo S/. 5,1 millones (-14,8 por ciento real), incidiendo en la menor participación de los créditos en dólares (de 45,5 a 35,9 por ciento).

En el sistema financiero, las empresas bancarias de Pucallpa intermediaron el 89 por ciento de los créditos, mientras que las no bancarias el 11 por ciento, participación mayor en 5,2 puntos porcentuales a la registrada el año anterior, como resultado de la expansión del crédito real en 100 por ciento.

La cartera pesada continuó una tendencia decreciente, alcanzando un saldo de S/. 9,5 millones, del cual S/. 1,6 millones (17 por ciento) corresponde a créditos vencidos y S/. 7,9 millones (83 por ciento) a créditos en cobranza judicial, representando un coeficiente de cartera pesada de 10 por ciento, a diferencia de enero del año anterior que registró 22,0 por ciento, siendo la morosidad en soles de 3,3 por ciento y 21,7 por ciento en dólares.



**UCAYALI: COLOCACIONES TOTALES DEL SISTEMA FINANCIERO**  
(Saldos en Miles de Nuevos Soles)

	Ene. 2002	Dic. 2002	Ene. 2003	Var. Real Anual %
<b>Total Sist. Financiero</b>	<b>87 353</b>	<b>94 124</b>	<b>96 455</b>	<b>8,0</b>
M. Nacional	47 608	60 509	61 818	27,0
M. Extranjera	39 745	33 615	34 637	- 14,8
<b>Sistema Bancario</b>	<b>81 963</b>	<b>83 425</b>	<b>85 414</b>	<b>1,9</b>
Banco Continental	23 742	26 389	26 288	8,3
Banco de Crédito	23 664	16 457	17 887	-26,1
Banco Internacional	19 894	23 521	24 115	18,5
Banco del Trabajo	14 663	17 059	17 125	14,2
<b>Sistema no Bancario</b>	<b>5 390</b>	<b>10 699</b>	<b>11 041</b>	<b>100,3</b>
CMAC Maynas	1 407	4 353	4 509	213,3
Financiera Solución	3 983	6 346	6 532	60,4

Fuente: Entidades Financieras

## 2. Depósitos

Al finalizar enero el saldo de depósitos totalizó S/. 131,5 millones, mayor en S/. 3,1 millones (2,4 por ciento) respecto a su periodo comparativo, al haberse incrementado los depósitos en moneda extranjera en sus diversas modalidades y los depósitos a la vista en moneda nacional. La mayor parte de la liquidez del sistema financiero de Ucayali estuvo constituido por depósitos a la vista en moneda nacional (28,1 por ciento), seguido de depósitos a plazo en moneda extranjera (25,4 por ciento).

Los componentes de la liquidez registraron las siguientes variaciones reales respecto a enero del 2002: depósitos a la vista en soles (7,3 por ciento), en dólares (5,0 por ciento); depósitos de ahorro en soles (-11,8 por ciento) y en dólares (3,4 por ciento); asimismo depósitos a plazo en soles (-16,6 por ciento) y en dólares (-1,5 por ciento), siendo el mayor crecimiento relativo el de los depósitos a la vista en moneda extranjera.

En enero, se observa que el 98,5 por ciento de la liquidez del sistema financiero de Ucayali se encuentra depositada en las instituciones bancarias y tan sólo 1,5 por ciento en las no bancarias.

**UCAYALI: DEPÓSITOS Y OBLIGACIONES DEL SISTEMA FINANCIERO**  
(Saldos en miles de Nuevos Soles)

¡Error! Marcador no definido.	Ene. 2002	Dic. 2002	Ene. 2003	Var.% anual Real
<b>Total Sist. Financiero</b>	<b>128 367</b>	<b>135 597</b>	<b>131 505</b>	<b>0,2</b>
<b>M. Nacional</b>	<b>58 598</b>	<b>59 939</b>	<b>59 201</b>	<b>-1,2</b>
<b>M. Extranjera</b>	<b>69 769</b>	<b>75 658</b>	<b>72 304</b>	<b>1,3</b>
Depósitos a la vista	45 710	50 746	49 877	6,7
Depósitos de ahorro	44 738	45 995	44 175	-3,5
Depósitos a plazo	37 919	38 856	37 453	-3,4
<b>Sistema Bancario</b>	<b>128 223</b>	<b>132 711</b>	<b>129 511</b>	<b>-1,2</b>
Banco Continental	66 589	65 533	64 639	-5,1
Banco de Crédito	54 199	53 956	53 842	-2,9
Banco Internacional	5 441	10 733	9 795	76,0
Banco del Trabajo	1 051	1 095	1 235	14,9
Banco de la Nación	943	1 394	0	-100,0
<b>Sistema no Bancario</b>	<b>144</b>	<b>2 886</b>	<b>1 994</b>	<b>1 253,6</b>
CMAC Maynas	144	2 811	1 988	1 249,5
Financiera Solución	-	75	6	-

Fuente: Instituciones Financieras

### 3. Tasas de interés

En enero, la tasa de interés preferencial en moneda nacional para préstamos corporativos a 90 días volvió a disminuir por tercera vez consecutiva, esta vez de 5,1 a 4,7 por ciento; asimismo, cayó la tasa por sobregiros de 69,1 a 67,3 por ciento. De igual forma, la tasa corporativa en moneda extranjera se contrajo ligeramente de 2,4 a 2,3 por ciento.

En cuanto a la tasa activa en moneda nacional (TAMN), ésta disminuyó de 20,7 a 20,3 por ciento, asimismo la tasa activa en moneda extranjera (TAMEX) se redujo de 10,2 a 10,1 por ciento. En cuanto a la tasa pasiva promedio en soles (TIPMN) volvió a disminuir de 3,6 a 3,5 por ciento, mientras que para las operaciones pasivas en dólares (TIPMEX) permaneció constante en 1,3 por ciento.

#### TASAS DE INTERES ACTIVAS Y PASIVAS PROMEDIO (Efectivas anuales %)

Año	MONEDA NACIONAL					MONEDA EXTRANJERA				
	Sobregiro	Dcto 1/	Preferencial 2/	TAMN	TIPMN	Sobregiro	Dcto 3/	Preferencial 4/	TAMEX	TIPMEX
<b>2000</b>	<b>68,4</b>	<b>27,9</b>	<b>n.d.</b>	<b>30,0</b>	<b>9,8</b>	<b>21,9</b>	<b>12,8</b>	<b>n.d.</b>	<b>13,7</b>	<b>4,7</b>
<b>2001</b>	<b>79,4</b>	<b>20,4</b>	<b>11,2</b>	<b>25,0</b>	<b>7,5</b>	<b>22,0</b>	<b>11,4</b>	<b>5,2</b>	<b>12,1</b>	<b>3,5</b>
<b>2002</b>	<b>72,3</b>	<b>14,7</b>	<b>4,8</b>	<b>20,8</b>	<b>3,5</b>	<b>21,5</b>	<b>8,3</b>	<b>2,7</b>	<b>10,0</b>	<b>1,6</b>
Ene.	72,4	16,5	4,3	23,1	4,6	23,3	8,5	2,9	9,9	2,0
Feb.	81,1	16,1	3,9	22,6	4,0	21,9	8,6	2,9	9,9	1,8
Mar.	77,1	15,5	3,9	20,7	3,7	22,6	8,7	2,9	10,1	1,7
Abr.	80,1	14,6	3,8	19,9	3,4	21,9	8,6	2,9	10,1	1,6
May.	71,3	14,7	3,5	19,9	3,2	23,2	8,4	2,7	9,9	1,6
Jun.	68,9	14,1	3,7	19,9	3,0	22,8	8,3	2,8	10,1	1,6
Jul.	69,3	13,7	4,1	19,9	3,1	21,0	8,2	2,7	10,1	1,5
Ago.	72,3	13,5	4,1	19,5	3,1	22,5	8,3	2,7	10,1	1,5
Set.	73,1	14,0	6,8	20,4	3,4	20,6	8,1	2,7	10,0	1,5
Oct.	69,7	14,6	8,1	20,7	3,7	17,5	8,0	2,7	10,0	1,5
Nov.	68,3	14,7	5,8	21,8	3,7	19,8	8,0	2,4	10,1	1,4
Dic.	69,1	14,8	5,1	20,7	3,6	22,6	8,1	2,4	10,2	1,3
<b>2003</b>										
Ene.	67,3	14,9	4,7	20,3	3,5	23,0	8,3	2,3	10,1	1,3

Nota: A partir de diciembre de 2001 las tasas son ponderadas diariamente, en función a la participación de las instituciones.

1/ y 3/: Préstamos y descuentos hasta 360 días.

2/ y 4/: Preferencial corporativa a 90 días

Iquitos, abril 2003

**Cuadro N° 01**

**UCAYALI: ÍNDICE DE PRECIOS AL CONSUMIDOR DE LA CIUDAD DE PUCALLPA**

**(Base 1994=100)**

	<b>Ponderado</b>	2002												2003	<b>Variación Porcentual</b>		
		Ene.	Feb.	Mar.	Abr.	May.	Jun.	Jul.	Ago.	Set.	Oct.	Nov.	Dic.	Ene.	Mensual	Acumulada	Annual
<b>Índice General</b>	<b>100,0</b>	<b>157,6</b>	<b>158,4</b>	<b>158,8</b>	<b>159,2</b>	<b>159,7</b>	<b>159,3</b>	<b>159,3</b>	<b>159,3</b>	<b>160,2</b>	<b>160,9</b>	<b>160,8</b>	<b>160,6</b>	<b>160,5</b>	<b>(0,06)</b>	<b>(0,06)</b>	<b>1,85</b>
Alimentos y bebidas	59,2	153,8	155,1	155,6	155,5	155,7	154,9	154,9	155,1	156,5	157,8	157,7	157,4	157,3	(0,09)	(0,09)	2,27
Vestido y Calzado	5,8	169,4	169,4	169,6	169,6	169,6	169,6	169,6	169,6	169,6	169,5	169,5	169,8	169,8	(0,01)	(0,01)	0,19
Alq. Vivienda, Comb. Elec.	10,3	153,3	153,1	153,4	157,3	159,7	160,6	160,7	160,0	159,3	159,1	158,5	157,5	157,2	(0,18)	(0,18)	2,52
Muebles, Ens. y Manten.	5,0	155,6	155,7	155,8	155,8	156,3	156,3	156,4	156,4	156,5	157,0	157,0	157,0	157,1	0,05	0,05	0,98
Cuidados y Cons. de Salud	1,7	248,1	248,4	249,2	249,5	249,5	249,5	249,6	249,6	249,6	249,6	249,6	249,6	249,7	0,05	0,05	0,67
Transportes y Comunic.	9,3	158,2	158,2	158,3	159,0	159,4	159,3	159,3	159,2	159,1	159,1	159,4	160,1	160,3	0,11	0,11	1,28
Esparc. Div. Serv. Cult.	3,2	170,9	171,8	172,3	172,5	172,7	172,7	172,9	172,9	172,9	172,9	172,9	172,9	172,9	0,00	0,00	1,15
Otros Bienes y Servicios	5,6	159,8	159,8	160,0	160,0	160,3	160,4	161,0	160,8	161,0	161,0	161,0	161,2	161,3	0,04	0,04	0,96

Fuente: Instituto Nacional de Estadística e Informática INEI-Pucallpa

**Cuadro N° 02**  
**TIPO DE CAMBIO**

	2002												PROMEDIO	2003	PROMEDIO
	Ene.	Feb.	Mar.	Abr.	May.	Jun.	Jul.	Ago.	Set.	Oct.	Nov.	Dic.	2002	Ene.	2003
<b>PROMEDIO DEL PERIODO</b>															
<b>BANCARIO 1/</b>															
COMPRA	3,458	3,476	3,455	3,438	3,450	3,479	3,531	3,569	3,618	3,614	3,582	3,513	<b>3,515</b>	3,493	<b>3,493</b>
VENTA	3,461	3,478	3,457	3,440	3,453	3,482	3,535	3,571	3,620	3,616	3,584	3,515	<b>3,518</b>	3,495	<b>3,495</b>
PROMEDIO	3,460	3,477	3,456	3,439	3,451	3,481	3,533	3,570	3,619	3,615	3,583	3,514	<b>3,517</b>	3,494	<b>3,494</b>
<b>INFORMAL</b>															
COMPRA	3,457	3,471	3,453	3,439	3,447	3,475	3,532	3,564	3,612	3,611	3,582	3,518	<b>3,513</b>	3,493	<b>3,493</b>
VENTA	3,460	3,475	3,456	3,442	3,450	3,479	3,535	3,568	3,615	3,614	3,585	3,522	<b>3,517</b>	3,497	<b>3,497</b>
PROMEDIO	3,458	3,473	3,455	3,440	3,449	3,477	3,533	3,566	3,613	3,612	3,584	3,520	<b>3,515</b>	3,495	<b>3,495</b>
<b>FIN DEL PERIODO</b>															
<b>BANCARIO 1/</b>															
COMPRA	3,476	3,469	3,445	3,433	3,459	3,509	3,548	3,611	3,643	3,600	3,506	3,513	<b>3,518</b>	3,483	<b>3,483</b>
VENTA	3,478	3,471	3,446	3,435	3,462	3,511	3,550	3,615	3,644	3,602	3,510	3,515	<b>3,520</b>	3,484	<b>3,484</b>
PROMEDIO	3,477	3,470	3,446	3,434	3,610	3,510	3,549	3,613	3,644	3,601	3,508	3,497	<b>3,530</b>	3,484	<b>3,484</b>
<b>INFORMAL</b>															
COMPRA	3,470	3,466	3,445	3,432	3,454	3,501	3,539	3,606	3,635	3,596	3,522	3,492	<b>3,513</b>	3,476	<b>3,476</b>
VENTA	3,474	3,470	3,448	3,434	3,457	3,507	3,542	3,609	3,638	3,599	3,527	3,495	<b>3,517</b>	3,486	<b>3,486</b>
PROMEDIO	3,472	3,468	3,446	3,433	3,456	3,504	3,541	3,608	3,636	3,598	3,525	3,494	<b>3,515</b>	3,481	<b>3,481</b>

1/ correspondiente a la cotización del mercado libre publicado por la Superintendencia de Banca y Seguros

## Cuadro N° 03

## UCAYALI: PRODUCCIÓN DE PRINCIPALES PRODUCTOS AGROPECUARIOS 2002 - 2003 1/

(Toneladas métricas)

	2002												TOTAL 2002	2003 Ene.	2003/2002 Ene.
	Ene.	Feb.	Mar.	Abr.	May.	Jun.	Jul.	Ago.	Set.	Oct.	Nov.	Dic.			
<b><u>1. TOTAL AGROPECUARIO 2/</u></b>	<b><u>12 573</u></b>	<b><u>14 257</u></b>	<b><u>13 826</u></b>	<b><u>11 771</u></b>	<b><u>10 179</u></b>	<b><u>11 112</u></b>	<b><u>10 526</u></b>	<b><u>14 227</u></b>	<b><u>16 239</u></b>	<b><u>14 069</u></b>	<b><u>14 518</u></b>	<b><u>16 116</u></b>	<b><u>159 414</u></b>	<b><u>20 386</u></b>	<b><u>62,1</u></b>
<b><u>A. AGRÍCOLA 2/</u></b>	<b><u>9 744</u></b>	<b><u>11 750</u></b>	<b><u>11 334</u></b>	<b><u>9 112</u></b>	<b><u>7 693</u></b>	<b><u>8 335</u></b>	<b><u>8 113</u></b>	<b><u>11 677</u></b>	<b><u>13 533</u></b>	<b><u>11 195</u></b>	<b><u>11 605</u></b>	<b><u>12 944</u></b>	<b><u>127 036</u></b>	<b><u>17 308</u></b>	<b><u>77,6</u></b>
Arroz Cáscara	1333	1 602	1 180	642	256	269	127	1 622	2 958	2 281	678	1 481	14 431	4 351	226,4
Frijol G.S.	7	0	41	0	0	4	85	471	635	530	205	27	2 006	122	1 600,0
Frijol Chiclayo	32	35	43	0	0	0	134	850	636	336	45	52	2 164	62	93,4
Plátano	13518	17 312	17 119	13 448	13 550	15 748	13 532	15 582	17 314	12 321	17 999	18 202	185 644	19 300	42,8
Yuca	3356	7 054	6 177	4 545	2 318	3 962	3 056	4 442	6 120	5 575	4002	6760	57 366	7 514	123,9
Limón	665	607	613	609	468	396	441	388	488	410	272	360	5 716	745	12,0
Naranja	730	707	465	648	642	533	518	406	440	405	484	353	6 331	1 312	79,7
Papaya	770	1 030	704	675	574	556	687	770	702	446	708	711	8 332	878	14,1
Mandarina	87	267	261	374	415	288	298	221	141	29	25	12	2 418	134	54,6
Piña	107	310	3	110	25	95	213	295	746	736	1 829	1 706	6 174	605	467,9
Mango	618	0	0	0	0	0	0	0	53	634	1 177	1 057	3 539	505	(18,2)
Tomate	26	21	48	19	6	19	100	160	100	81	111	9	697	27	3,8
Sandía	0	0	4	4	0	0	1 218	4 886	1 966	581	85	60	8 803	0	-
Cocotero	321	297	278	239	274	271	244	264	346	371	296	242	3 444	452	40,7
Maní	10	42	59	15	2	6	5	75	140	165	45	60	624	24	140,6
Caña Azúcar	950	3 861	5 074	3 447	2 775	2 959	1 905	1 465	1 629	1 254	1 238	1 167	27 725	2 749	189,2
Maíz Amarillo Duro	1105	2 002	1 396	846	225	142	198	455	765	1 357	1 185	3 568	13 244	7 331	563,6
Palma Aceitera	1523	1 496	1 890	1 653	1 603	1 598	1 699	1 568	1 638	570	1 674	1 645	18 558	1 150	(24,5)
Cacao	16	27	32	18	30	42	44	6	18	6	24	21	285	26	63,9
Café	9	11	13	159	192	42	88	10	25	0	18	16	583	9	(4,9)
Aguaje	1384	780	884	709	736	534	450	860	1 037	1 031	470	306	9 182	1 721	24,4
Camu Camu	29	23	16	16	12	4	2	1	0	11	16	23	154	30	3,4
Pijuayo Fruto	1028	749	691	357	152	208	155	23	267	177	226	261	4 293	1 288	25,3
Pijuayo Palmito	5	57	30	12	9	9	10	19	60	26	24	40	298	61	1120,0
OTROS CULTIVOS	3058	2 943	2 977	2 381	1 951	1 897	2 734	2 952	3 078	3 077	2 712	1 865	31 625	3 338	9,2
<b><u>B. PECUARIO 2/</u></b>	<b><u>2 829</u></b>	<b><u>2 507</u></b>	<b><u>2 492</u></b>	<b><u>2 658</u></b>	<b><u>2 487</u></b>	<b><u>2 777</u></b>	<b><u>2 413</u></b>	<b><u>2 550</u></b>	<b><u>2 706</u></b>	<b><u>2 874</u></b>	<b><u>2 913</u></b>	<b><u>3 172</u></b>	<b><u>32 378</u></b>	<b><u>3 078</u></b>	<b><u>8,8</u></b>
<b><u>B.1. CARNE (t.m.)</u></b>	<b><u>629</u></b>	<b><u>568</u></b>	<b><u>588</u></b>	<b><u>633</u></b>	<b><u>552</u></b>	<b><u>640</u></b>	<b><u>531</u></b>	<b><u>551</u></b>	<b><u>570</u></b>	<b><u>652</u></b>	<b><u>643</u></b>	<b><u>717</u></b>	<b><u>7 274</u></b>	<b><u>692</u></b>	<b><u>10,0</u></b>
Aves	475	419	420	470	435	514	423	414	407	468	492	505	5 443	524	10,5
Porcino	58	51	59	42	46	46	38	43	45	49	45	72	596	59	0,3
Vacuno	87	92	104	116	67	76	66	90	112	128	100	130	1 168	102	17,2
Ovinos	9	5	5	4	4	4	4	5	6	6	7	9	67	8	(15,1)
<b><u>B.2. LECHE (t.m.)</u></b>	<b><u>107</u></b>	<b><u>106</u></b>	<b><u>113</u></b>	<b><u>141</u></b>	<b><u>132</u></b>	<b><u>126</u></b>	<b><u>118</u></b>	<b><u>128</u></b>	<b><u>109</u></b>	<b><u>112</u></b>	<b><u>133</u></b>	<b><u>133</u></b>	<b><u>1 459</u></b>	<b><u>117</u></b>	<b><u>9,0</u></b>
<b><u>B.3. HUEVOS (t.m.)</u></b>	<b><u>361</u></b>	<b><u>299</u></b>	<b><u>256</u></b>	<b><u>262</u></b>	<b><u>312</u></b>	<b><u>319</u></b>	<b><u>312</u></b>	<b><u>339</u></b>	<b><u>386</u></b>	<b><u>339</u></b>	<b><u>372</u></b>	<b><u>381</u></b>	<b><u>3 939</u></b>	<b><u>380</u></b>	<b><u>5,3</u></b>

Fuente: Oficina de Información Agraria - Pucallpa

1/ PRELIMINAR

2/ Valor Bruto de Producción a Precios 1994 (nuevos soles)

**Cuadro N° 04**

**UCAYALI: PRODUCCIÓN DE OTROS PRODUCTOS AGRÍCOLAS 2002 - 2003 1/**

**(VBP Y Toneladas métricas)**

	2002												TOTAL 2002	2003 Ene.	Var.% 2003/2002	
	Ene.	Feb.	Mar.	Abr.	May.	Jun.	Jul.	Ago.	Set.	Oct.	Nov.	Dic.			Ene.	Ene.
<b><u>OTROS CULTIVOS 2/</u></b>	<b><u>919</u></b>	<b><u>510</u></b>	<b><u>489</u></b>	<b><u>368</u></b>	<b><u>285</u></b>	<b><u>263</u></b>	<b><u>569</u></b>	<b><u>1 592</u></b>	<b><u>1 377</u></b>	<b><u>1 513</u></b>	<b><u>1 118</u></b>	<b><u>654</u></b>	<b><u>9 657</u></b>	<b><u>618</u></b>	<b><u>(32,8)</u></b>	
Ajonjolí	0	0	19	10	5	5	0	0	0	0	0	0	40	0	-	
Ají	47	56	127	78	56	65	61	94	79	59	26	50	798	46	(2,3)	
Algodón	181	18	32	1	1	3	20	138	438	683	367	160	2043	0	(100,0)	
Barbasco	3	4	13	2	14	25	2	2	14	2	0	0	81	0	(100,0)	
Camote	53	75	80	42	35	0	27	84	109	72	135	143	856	76	41,5	
Cocona	229	216	132	122	161	204	255	225	164	211	220	110	2248	329	43,7	
Col	4	13	8	4	0	0	0	13	22	23	8	14	109	6	60,0	
Frijol de Palo	7	11	13	8	7	2	7	18	15	5	4	0	96	7	7,7	
Copoazú	2	26	18	18	3	3	18	15	1	2	11	33	150	4	77,8	
Guaba	255	257	271	507	461	453	286	146	260	393	561	233	4082	276	8,2	
Guanabana	37	0	50	37	18	38	22	23	62	49	46	33	416	68	81,2	
Hierba Luisa	0	2	7	4	7	1	1	11	15	0	0	6	53	0	-	
Lechuga	2	7	19	7	0	0	7	11	14	14	9	2	91	0	(100,0)	
Marañón	59	38	0	25	44	69	48	22	93	99	66	131	694	127	116,4	
Melón	108	15	24	0	0	0	0	712	418	81	166	70	1593	27	(74,9)	
Pan del Arbol	284	275	141	214	215	150	234	81	139	197	203	136	2267	307	7,9	
Palillo	18	35	59	78	14	27	23	17	14	10	40	22	357	50	179,7	
Palta	59	82	31	42	23	24	43	28	20	19	17	20	408	65	11,2	
Pepino	22	129	35	18	38	93	180	235	255	139	83	57	1284	57	160,2	
Pituca	129	184	145	105	184	101	117	70	100	81	212	237	1664	145	12,0	
Pimienta	14	0	0	0	0	1	1	119	23	9	11	6	183	0	(100,0)	
Sachapapa	13	73	93	48	37	31	23	173	153	101	128	74	944	74	470,8	
Soya	2	4	4	0	0	0	0	26	10	26	13	19	103	3	16,7	
Taperiba	117	322	339	306	246	73	8	0	0	0	34	17	1461	122	3,6	
Té	0	26	26	40	42	40	38	38	38	0	0	0	288	30	-	
Ungurahui	278	218	190	123	116	143	166	237	173	190	35	151	2020	382	37,7	
Urena (Yute)	0	0	0	0	0	0	0	0	0	0	0	0	0	0	-	
Zapallo	27	62	93	16	26	34	953	159	181	149	213	0	1912	14	(50,0)	
Zapote	792	548	519	354	7	0	0	0	0	0	0	0	2220	769	(2,9)	
Resto	316	249	491	175	193	312	196	255	269	195	104	142	2896	357	13,0	

Fuente: Oficina de Información Agraria - Pucallpa

1/ PRELIMINAR

2/ Valor Bruto de Producción a Precios 1994 (nuevos soles)

**Cuadro N° 05**

**UCAYALI: SIEMBRA POR CAMPAÑA DE LOS PRINCIPALES PRODUCTOS AGROPECUARIOS**

**(Hectáreas)**

	2001-2002							2002-2003					Var. %		
	Ene.	Feb.	Mar.	Abr.	May.	Jun.	Jul.	Ago.	Set.	Oct.	Nov.	Dic.	Ene.	Ene.	Ago.-Ene.
<b>1. TOTAL AGRÍCOLA</b>	<b>1 459</b>	<b>2 531</b>	<b>670</b>	<b>2 374</b>	<b>5 397</b>	<b>3 192</b>	<b>7 396</b>	<b>3 391</b>	<b>6 931</b>	<b>5 507</b>	<b>2 922</b>	<b>2 944</b>	<b>1 451</b>	<b>(0,6)</b>	<b>51,6</b>
Arroz Cáscara	91	54	17	422	1 428	353	520	681	2 144	2 063	812	665	38	(58,2)	101,8
Frijol G.S.	0	40	37	367	750	291	65	20	99	87	0	0	0	-	338,3
Frijol Chiclayo	0	0	0	157	764	360	60	18	61	49	0	0	0	-	21,9
Plátano	450	1 049	83	252	255	158	5 596	190	294	247	146	156	178	(60,4)	(14,6)
Yuca	332	160	121	279	497	702	407	614	627	594	392	662	305	(8,0)	21,1
Limón	4	5	4	13	9	12	5	0	4	8	1	8	6	50,0	(54,4)
Naranja	2	6	7	6	9	2	2	6	5	4	2	10	2	(37,5)	(47,1)
Papaya	42	176	33	28	35	31	25	41	47	31	23	29	62	47,6	(0,9)
Mandarina	4	1	1	4	9	2	1	3	3	3	0	7	4	0,0	(41,2)
Piña	8	87	4	22	16	10	17	20	14	14	8	21	8	0,0	(18,3)
Mango	0	0	0	0	1	0	0	0	0	0	0	0	1	-	(80,0)
Tomate	1	0	2	10	42	31	9	7	3	3	1	2	0	(100,0)	(40,0)
Sandía	1	0	1	53	325	72	8	9	0	0	0	0	0	(100,0)	0,0
Cocotero	6	1	7	9	12	9	3	6	4	5	1	4	5	(9,1)	(38,0)
Maní	37	0	0	67	158	124	26	26	12	5	1	5	4	(89,0)	(71,8)
Caña Azúcar	7	253	14	24	23	12	17	19	41	16	15	12	37	428,6	(58,0)
Maíz Amarillo Duro	100	18	10	287	465	592	343	1 452	3 281	1 933	874	463	44	(56,0)	143,5
Palma Aceitera	32	55	70	75	80	72	70	0	45	60	18	21	50	56,3	(41,9)
Cacao	1	2	23	5	5	5	6	3	4	5	7	13	28	2 700,0	37,2
Café	6	6	38	10	30	4	2	0	8	8	8	6	26	333,3	(26,5)
Aguaje	5	12	8	3	6	3	8	9	10	11	10	20	12	130,0	11,7
Camu Camu	0	0	0	0	0	0	15	10	4	3	3	3	5	-	0,0
Pijuayo Fruto	2	3	1	2	8	8	0	1	3	3	1	6	14	600,0	(8,2)
Pijuayo Palmito	0	0	0	0	0	1	0	1	0	0	27	0	26	-	285,7
OTROS	329	606	191	282	471	340	191	254	218	357	573	832	597	81,1	(2,7)

Fuente: Oficina de Información Agraria - Pucallpa

1/ PRELIMINAR

**Cuadra N° 06**

**UCAYALI: SIEMBRA POR CAMPAÑA DE OTROS PRODUCTOS AGRÍCOLAS 1/**

**(Hectáreas)**

	2001-2002							CAMPAÑA 2001-2002	2002-2003						Var. %	
	Ene.	Feb.	Mar.	Abr.	May.	Jun.	Jul.		Ago.	Set.	Oct.	Nov.	Dic.	Ene.	Ene.	Ago.-Ene.
<b><u>OTROS CULTIVOS</u></b>	<b><u>329</u></b>	<b><u>606</u></b>	<b><u>191</u></b>	<b><u>282</u></b>	<b><u>471</u></b>	<b><u>340</u></b>	<b><u>191</u></b>	<b><u>4 990</u></b>	<b><u>254</u></b>	<b><u>218</u></b>	<b><u>357</u></b>	<b><u>573</u></b>	<b><u>832</u></b>	<b><u>597</u></b>	<b><u>81,1</u></b>	<b><u>(2,7)</u></b>
Ajonjolí	0	0	0	0	0	1	1	1	0	0	0	0	0	0	-	-
Ají	4	7	10	13	20	36	7	200	14	4	10	5	22	2	(57,1)	(48,3)
Algodón	228	218	0	6	8	8	5	1 808	20	85	142	468	579	497	118,1	14,6
Barbasco	2	5	3	2	2	1	0	21	1	0	1	0	0	0	(100,0)	(73,3)
Camote	7	13	10	10	2	8	3	91	3	8	2	11	7	14	107,7	(9,5)
Cocona	8	21	23	11	19	27	20	216	27	22	13	27	33	9	12,5	34,0
Col	1	0	0	2	7	7	6	23	3	1	1	0	1	0	(100,0)	90,5
Frijol de Palo	0	7	4	12	15	6	11	76	5	6	6	1	3	0	-	(2,3)
Copoazú	0	2	0	0	0	0	0	9	0	1	0	0	2	1	-	(42,9)
Guaba	8	7	14	15	10	2	9	115	7	2	4	0	11	5	(33,3)	(51,7)
Guanabana	1	4	4	2	1	2	2	24	4	0	0	0	3	3	150,0	(15,0)
Hierba Luisa	0	1	1	0	2	0	1	17	1	1	1	1	0	0	-	(83,6)
Lechuga	0		0	3	5	5	4	23	2	0	0	0	0	0	-	(72,3)
Marañón	0	0	3	0	2	1	0	16	1	3	0	2	10	2	-	80,0
Melón	0		0	13	59	37	4	116	6	1	1	0	0	0	-	166,7
Pan del Arbol	0	1	1	14	15	4	1	60	2	2	2	2	9	4	-	(16,0)
Palillo	4	4	4	2	6	7	7	54	7	4	2	2	12	0	(100,0)	8,2
Palta	2	4	5	5	0	1	1	28	0	2	1	0	4	2	0,0	(28,0)
Pepino	0	5	5	4	68	35	6	156	10	7	6	3	6	0	-	(7,1)
Pituca	8	19	12	16	37	10	10	155	11	7	1	14	20	6	(25,0)	10,5
Pimienta	0	0	7	0	0	6	2	53	0	0	0	0	0	0	-	(100,0)
Sachapapa	13	30	11	10	9	9	2	108	3	4	2	6	4	6	(53,8)	(37,2)
Soya	0		0	19	26	22	9	112	8	2	0	0	0	0	-	(73,6)
Taperiba	0	1	1	1	2	0	0	6	0	0	0	0	0	0	-	(100,0)
Té	0		0	0	0	0	0	0	0	0	0	0	0	0	-	-
Ungurahui	0	0	2	0	1	0	0	19	2	0	0	0	0	2	-	(78,1)
Urena (Yute)	0	0	0	0	0	0	0	0	0	0	0	0	0	0	-	-
Zapallo	3	3	5	9	27	4	5	64	3	3	1	0	0	0	(100,0)	(39,1)
Zapote	2	4	1	1	3	0	0	26	0	0	0	0	4	0	(100,0)	(77,1)
Resto	42	254	69	118	128	104	79	1061	118	55	109	33	104	45	8,4	49,1

Fuente: Oficina de Información Agraria - Pucallpa

1/ PRELIMINAR



## Cuadro N° 07

## UCAYALI: DESEMBARQUE TOTAL DE PESCADO

(Toneladas métricas)

	2002												TOTAL 2002	2003 Ene.	Var.% 2003/2002 Ene.
	Ene.	Feb.	Mar.	Abr.	May.	Jun.	Jul.	Ago.	Set.	Oct.	Nov.	Dic.			
<b>TOTAL</b>	<b>1051</b>	<b>835</b>	<b>659</b>	<b>599</b>	<b>705</b>	<b>700</b>	<b>867</b>	<b>816</b>	<b>769</b>	<b>744</b>	<b>832</b>	<b>706</b>	<b>9282</b>	<b>617</b>	<b>(41,3)</b>
Fresco	305	204	111	162	247	196	322	220	278	250	248	238	2779	254	(16,6)
Seco-Salado	746	631	548	437	458	505	546	596	491	494	583	468	6503	363	(51,4)
<b>TOTAL 1/</b>	<b>1051</b>	<b>834</b>	<b>659</b>	<b>599</b>	<b>705</b>	<b>700</b>	<b>867</b>	<b>816</b>	<b>769</b>	<b>744</b>	<b>832</b>	<b>706</b>	<b>9282</b>	<b>617</b>	<b>(41,3)</b>
Arahuana	37	23	12	18	20	10	20	25	10	22	12	27	235	3	(91,1)
Acarahuazú	0	0	0	0	0	0	0	0	0	1		1	3	3	2700,0
Achacubo	0	0	0	0	0	0	0	20	0	0		20	41	7	2066,7
Achune	0	0	0	0	1	0	2	1	1	1	7	0	14	0	-
Ashara	0	0	0	0	0	0	0	0	0	0		0	1	0	-
Bagre	8	2	0	5	28	13	47	46	90	49	1	1	290	2	(76,3)
Boquichico	187	138	148	107	137	181	282	187	156	139	158	113	1932	116	(37,7)
Bocón	0	0	0	0	1	0	0	0	0	2		0	4		(100,0)
Carachama	2	1	0	1	3	3	4	4	9	10	6	6	48	1	(79,2)
Chambira	1	1	2	4	8	4	1	1	1	1		1	24	0	(57,1)
Corvina	3	2	10	15	6	3	3	2	5	2	4	7	63	1	(84,8)
Chiu Chiu	97	56	25	47	29	5	14	7	12	54	77	64	486	115	19,0
Doncella	162	119	110	75	89	142	152	123	108	126	162	90	1457	65	(59,6)
Dorado	141	119	109	71	126	117	122	111	122	116	168	80	1402	68	(51,5)
Fasaco	3	4	3	2	1	3	0	4	0	3	1	3	27	6	75,0
Gamitana	82	55	33	47	50	39	37	69	35	53	41	31	572	28	(66,2)
Huapeta	0	0	0	0	0	0	0	0	0	0		0	0		-
Leguía	1	1	1	4	1	2	0	0	1	1	2	4	18	6	307,1
Lisa	11	0	11	1	2	4	7	5	1	0		0	43	0	(98,1)
LLambina	82	67	32	32	27	21	22	12	38	26	76	100	533	71	(14,2)
Llausea	4	38	0	0	0	0	1	1	0	0	1	26	72	10	182,9
Manitoa	0	0	0	0	0	0	0	0	0	0		0	1		(100,0)
Maparate	56	54	49	33	13	27	33	40	44	62	41	55	507	7	(88,3)
Mota	8	18	31	8	27	3	14	18	41	30	23	15	233	25	210,1
Novia	0	0	0	0	0	0	0	0	0	0		0	0		(100,0)
Paiche	0	0	5	4	6	8	5	3	1	0		0	32		-
Paco	81	27	12	37	34	34	18	20	10	14	12	15	313	8	(89,8)
Palometa	3	11	20	4	24	24	19	36	19	8	2	2	171	1	(50,0)
Panshin	0	0	0	0	0	0	0	0	0	0		0	1	0	100,0
Paña	3	5	3	3	3	2	0	1	1	2	2	1	25	5	92,3
Piro	0	2	1	0	0	1	0	0	0	0	1	0	4	2	325,0
Ractacara	7	1	0	0	0	0	1	1	1	0	1	0	12	1	(84,8)
Sábalo	0	0	0	0	0	0	0	0	0	1		0	1		-
Saltón	27	14	0	3	21	21	3	31	2	0	1	1	124	0	(98,5)
Sardina	5	2	0	11	33	19	18	33	34	11	3	3	171	2	(70,6)
Shiripira	1	0	0	2	4	2	0	0	1	0	1	0	11	0	(85,7)
Tucunaré	1	6	7	0	0	0	0	0	0	0		3	18	4	333,3
Torre	19	30	22	34	7	12	40	2	2	1	3	15	187	16	(14,6)
Turushuqui	5	29	8	15	0	0	0	12	21	1	15	6	111	18	272,9
Vaselina	0	0	0	0	1	0	1	1	0	0	1	1	5	0	-
Yulilla	15	8	4	16	2	0	2	0	4	6	11	14	82	26	77,6
Otros	1	1	1	1	2	1	1	1	1	0	1	2	11	1	0,0

Fuente: Dirección Regional de Pesquería. Ucayali.

1/ Incluye pescado fresco y seco-salado

**Cuadro N° 08**

**UCAYALI: PRODUCCIÓN DE MADERA ROLLIZA SEGÚN ESPECIES 1/**

**(Métros cúbicos)**

	2002												TOTAL 2002	2003 Ene.	Var.% 2003/2002 Ene.
	Ene.	Feb.	Mar.	Abr.	May.	Jun.	Jul.	Ago.	Set.	Oct.	Nov.	Dic.			
<b>Total</b>	<b>20 437</b>	<b>17 724</b>	<b>21 132</b>	<b>24 706</b>	<b>24 316</b>	<b>13 289</b>	<b>12 201</b>	<b>17 551</b>	<b>17 469</b>	<b>17 860</b>	<b>21 941</b>	<b>18 677</b>	<b>227 303</b>	<b>19 177</b>	<b>(6,2)</b>
Aguano Masha	230	295	170	218	293	498	494	953	714	766	346	227	5 205	180	(21,9)
Anacspi	0	0	0	0	0	0	0	0	0	0	0	0	0	0	-
Bolaina blanca	0	0	0	0	0	0	0	0	0	0	0	0	0	0	-
Caoba	732	658	692	903	937	376	99	107	184	265	163	325	5 441	293	(59,9)
Capirona	1 762	2 325	990	809	1 028	608	1 910	2 685	2 027	1 861	2 488	2 424	20 918	1 725	(2,1)
Cashimbo	1 078	614	698	1 249	635	372	139	413	561	295	913	1 161	8 128	1 158	7,5
Catahua	586	1 132	2 826	3 616	2 670	1 553	1 089	924	1 278	2 232	2 519	1 944	22 370	1 407	140,1
Cedro	1 214	1 028	1 376	1 931	1 840	1 032	303	159	99	264	300	398	9 944	647	(46,7)
Copaiba	2 437	935	1 527	1 505	1 525	1 113	1 000	1 487	1 206	1 700	1 434	1 044	16 912	1 453	(40,4)
Cumala	1 192	1 824	2 159	2 743	2 912	1 600	1 167	833	923	806	2 485	1 454	20 097	2 075	74,1
Estoraque	23	41	63	60	31	92	240	361	270	203	232	347	1 962	148	552,8
Huayruro	585	142	68	179	199	125	110	459	528	534	406	243	3 580	255	(56,4)
Huiguerilla	0	0	0	0	0	0	0	0	0	0	0	0	0	0	-
Huimba negra	55	10	146	41	70	305	136	402	284	381	174	341	2 344	306	452,6
Ishpingo	351	194	325	424	540	238	74	55	28	51	125	81	2 485	134	(61,9)
Lagarto caspi	61	35	58	42	52	42	3	64	14	0	77	43	491	0	(100,0)
Loro Micuna	0	0	0	0	45	82	51	130	45	79	44	73	550	69	-
Lupuna blanca	4 127	4 093	4 300	2 067	3 919	2 030	1 975	2 934	3 207	2 766	2 044	1 726	35 188	2 202	(46,7)
Manchinga	0	0	0	0	0	0	28	85	110	183	87	385	878	360	-
Marupa	0	0	0	0	0	31	0	0	3	0	0	0	35	0	-
Moena	429	275	606	1 515	812	411	110	81	121	276	390	186	5 211	362	(15,7)
Panguana	11	40	64	81	30	39	95	22	26	176	0	0	585	55	397,7
Pashaco	198	233	375	306	571	145	215	158	85	159	673	265	3 382	530	167,1
Pumaquiuro	118	130	168	426	140	46	15	35	88	66	145	87	1 464	119	0,6
Quinilla	652	444	486	382	222	310	168	1 494	1 942	1 923	1 601	1 762	11 385	1 726	164,7
Requia	224	137	300	358	505	216	51	152	215	269	208	412	3 047	348	55,3
Shihuahuaco	676	823	452	579	811	757	1 297	2 038	1 917	1 536	1 254	1 015	13 156	1 345	98,9
Tahuari	19	11	15	54	6	0	13	42	29	18	0	76	284	6	(68,4)
Tornillo	3 080	2 006	2 765	4 992	4 240	1 196	1 149	600	842	502	2 412	1 268	25 052	1 131	(63,3)
Ubos	0	0	0	0	0	0	0	0	0	0	0	0	0	0	-
Utucuro	418	198	215	2	59	25	179	505	499	311	778	514	3 703	662	58,3
Yacushapana	30	45	100	93	22	0	42	202	16	93	169	410	1 221	115	282,6
Otros	148	57	185	132	201	47	53	170	207	145	471	468	2 285	367	147,9

Fuente: Instituto Nacional de Recursos Naturales INRENA-Ucayali

1/ PRELIMINAR

**Cuadro N° 09**

**UCAYALI: PRODUCCIÓN DE MADERA ASERRADA SEGUN ESPECIES 1/**

**(Métros cúbicos)**

	2002												TOTAL 2002	2003 Ene.	Var.% 2003/2002
	Ene.	Feb.	Mar.	Abr.	May.	Jun.	Jul.	Ago.	Set.	Oct.	Nov.	Dic.			Ene.
<b>TOTAL</b>	<b>11 301</b>	<b>10 158</b>	<b>10 824</b>	<b>12 920</b>	<b>12 707</b>	<b>11 902</b>	<b>26 585</b>	<b>39 659</b>	<b>12 727</b>	<b>12 399</b>	<b>11 845</b>	<b>14 673</b>	<b>187 699</b>	<b>15 070</b>	<b>33,4</b>
Aguano Masha	33	0	52	29	14	110	410	597	437	545	204	298	2 729	196	487,1
Caoba	294	601	349	658	711	432	390	301	141	168	160	145	4 348	449	52,8
Capirona	1 927	1 255	968	1 102	791	681	2 111	2 488	2 128	1 226	1 131	1 805	17 611	1 829	(5,1)
Cashimbo	571	557	569	593	480	529	348	305	538	369	333	684	5 876	948	66,2
Catahua	1 026	965	1 734	1 898	1 391	1 569	1 747	1 651	1 286	1 820	1 469	1 723	18 277	1 451	41,4
Cedro	686	735	661	1 280	1 104	1 239	604	572	160	229	249	208	7 728	662	(3,5)
Copaiba	1 258	991	840	783	1 039	857	1 243	1 277	1 040	1 076	651	1 052	12 107	1 090	(13,4)
Cumala	1 502	1 350	2 052	1 859	2 343	1 316	1 658	1 666	1 001	668	1 434	1 320	18 170	1 525	1,5
Estoraque	0	0	0	0	0	6	77	59	165	196	134	217	856	78	-
Huayruro	315	159	166	99	152	63	139	197	391	342	293	210	2 525	233	(26,2)
Huimba	49	8	47	62	32	144	135	285	220	237	103	194	1 517	167	241,4
Ishpingo	261	240	144	180	325	252	241	86	81	69	31	45	1 956	100	(61,7)
Lagarto	40	30	19	5	62	29	38	101	17	27	49	46	462	56	41,4
Loro Micuna	0	0	0	0	26	37	11 082	52	36	30	12	42	11 317	28	-
Lupuna	15	46	82	30	103	0	1 860	1 734	1 257	1 830	1 628	1 897	10 481	1 404	9 367,4
Manchinga	0	0	0	0	0	0	19	30	73	114	31	213	479	235	-
Marupa	0	0	0	0	0	24	0	0	0	0	0	0	24	0	-
Mashonaste	0	0	0	0	0	0	0	0	19	6	7	19	51	15	-
Moena	384	208	279	552	662	646	626	277	167	184	135	198	4 318	366	(4,7)
Pashaco	101	79	229	222	208	231	245	283	174	146	266	256	2 441	236	132,6
Pino	0	0	0	0	0	0	0	0	0	0	0	0	0	0	-
Pumaquiro	61	0	39	56	92	52	120	74	103	51	46	67	760	76	24,4
Quinilla	184	87	122	226	12	59	277	529	785	827	809	737	4 656	1 156	526,8
Requia	268	98	82	203	257	288	104	146	127	258	136	261	2 228	204	(23,9)
Shihuahuaco	299	477	338	402	590	695	1 068	24 480	494	773	789	948	31 353	803	168,5
Tornillo	1 579	1 892	1 838	2 378	2 064	2 433	1 728	1 569	1 103	542	1 145	1 253	19 526	958	(39,3)
Ubos	0	0	0	0	0	0	0	0	0	0	0	0	0	0	-
Utucuro	275	245	58	81	43	75	109	607	540	387	340	509	3 269	409	48,7
Yacushapana	15	10	41	80	16	6	10	135	79	32	31	117	572	157	926,1
Otros	155	125	115	141	191	129	196	160	164	247	227	211	2 060	239	54,1

Fuente: Instituto Nacional de Recursos Naturales INRENA-Ucayali  
1/ PRELIMINAR

**Cuadro N° 10**

**UCAYALI: PRODUCCIÓN DE PETRÓLEO CRUDO 2002 - 2003**

**(Barriles)**

	2002												TOTAL 2002	2003 Ene.	Var.% 2003/2002
	Ene.	Feb.	Mar.	Abr.	May.	Jun.	Jul.	Ago.	Set.	Oct.	Nov.	Dic.			Ene.
<b><u>TOTAL</u></b>	<b><u>135 636</u></b>	<b><u>125 534</u></b>	<b><u>143 851</u></b>	<b><u>95 410</u></b>	<b><u>143 581</u></b>	<b><u>148 355</u></b>	<b><u>143 837</u></b>	<b><u>153 195</u></b>	<b><u>142 730</u></b>	<b><u>145 013</u></b>	<b><u>151 803</u></b>	<b><u>139 272</u></b>	<b><u>1 668 217</u></b>	<b><u>131 110</u></b>	<b><u>(3,3)</u></b>
Lote 31-B Y 31-D	10 345	10 944	15 338	15 171	10 200	15 630	10 982	14 787	11 364	14 431	11 007	14 590	154 789	9 141	(11,6)
Lote 31-C	125 291	114 590	128 513	80 239	133 381	132 725	132 855	138 408	131 366	130 582	140 796	124 682	1 513 428	121 969	(2,7)

Fuente: Perupetro S.A.

**Cuadro N° 11**

**UCAYALI: INDICADORES DE LA PRODUCCIÓN INDUSTRIAL DE PUCALLPA**

Líneas Industriales	2002												TOTAL	2003	Var.%
	Ene.	Feb.	Mar.	Abr.	May.	Jun.	Jul.	Ago.	Set.	Oct.	Nov.	Dic.	2002	Ene.	Ene.
Cerveza (Mil litros)	4 007	3 232	2 974	2 689	3 156	3 314	3 703	3 175	3 653	4 161	3 529	3 925	41 518	3 461	(13,6)
Bebidas gaseosas (Mil litros)	1 264	772	1 431	1 138	1 351	1 348	1 278	1 730	1 321	1 419	1 190	1 336	15 578	1 525	20,6
Aserrado de madera (m <sup>3</sup> )	11 301	10 158	10 824	12 920	12 707	11 902	26 585	39 659	12 727	12 399	11 845	14 673	187 700	15 070	33,4
Triplay (m <sup>3</sup> )	3 483	2 310	2 845	3 150	3 537	2 224	2 462	1 933	1 416	2 100	1 729	1 994	29 183	2 896	(16,8)
Parquet (m <sup>3</sup> )	270	288	318	203	247	297	505	382	470	582	338	529	4 429	279	3,2
Refinación petróleo (Barriles)	84313	85626	88472	67 354	94 600	88 597	107 949	105 642	108 529	102 212	87 033	92 698	1 113 025	88 809	5,3

Fuente: Dirección Regional de Industrias - Encuesta a Empresas Industriales

**Cuadro N° 12**

**UCAYALI : ARRIBOS Y PERNOCTACIONES A LOS ESTABLECIMIENTOS DE HOSPEDAJE**

**(Número)**

	2002												TOTAL 2002	2003 Ene.	Var.% 2003/2002 Ene.
	Ene.	Feb.	Mar.	Abr.	May.	Jun.	Jul.	Ago.	Set.	Oct.	Nov.	Dic.			
<b><u>ARRIBOS</u></b>	<b><u>4 962</u></b>	<b><u>4 530</u></b>	<b><u>5 134</u></b>	<b><u>5 254</u></b>	<b><u>5 587</u></b>	<b><u>5 350</u></b>	<b><u>5 725</u></b>	<b><u>5 457</u></b>	<b><u>4 849</u></b>	<b><u>5 086</u></b>	<b><u>5 068</u></b>	<b><u>4 672</u></b>	<b><u>61 674</u></b>	<b><u>3 290</u></b>	<b><u>(33,7)</u></b>
Nacionales	4 792	4 399	4 971	5 122	5 373	5 144	5 447	5 192	4 731	4 888	4 901	4 549	59 509	3 179	(33,7)
Extranjeros	170	131	163	132	214	206	278	265	118	198	167	123	2 165	111	(34,7)
<b><u>PERNOCTACIONES</u></b>	<b><u>9 326</u></b>	<b><u>9 055</u></b>	<b><u>10 022</u></b>	<b><u>10 524</u></b>	<b><u>10 587</u></b>	<b><u>10 285</u></b>	<b><u>10 794</u></b>	<b><u>10 424</u></b>	<b><u>10 303</u></b>	<b><u>10 206</u></b>	<b><u>9 897</u></b>	<b><u>9 490</u></b>	<b><u>120 913</u></b>	<b><u>6 115</u></b>	<b><u>(34,4)</u></b>
Nacionales	8 975	8 681	9 529	10 129	10 092	9 794	10 079	9 695	9 822	9 506	9 372	9 029	114 703	5 852	(34,8)
Extranjeros	351	374	493	395	495	491	715	729	481	700	525	461	6 210	263	(25,1)

Fuente: Dirección Regional de Turismo de Ucayali

**Cuadro N° 15**

**UCAYALI: RECAUDACIÓN TRIBUTARIA 2002 - 2003**

**( Miles de Nuevos Soles)**

	2002												TOTAL 2002	2003 Ene.	Var.% 2003/2002 Ene.
	Ene.	Feb.	Mar.	Abr.	May.	Jun.	Jul.	Ago.	Set.	Oct.	Nov.	Dic.			
<b><u>Total Recaudación</u></b>	<b><u>9 821</u></b>	<b><u>6 271</u></b>	<b><u>7 564</u></b>	<b><u>10 546</u></b>	<b><u>9 743</u></b>	<b><u>8 801</u></b>	<b><u>7 638</u></b>	<b><u>7 857</u></b>	<b><u>12 062</u></b>	<b><u>6 496</u></b>	<b><u>8 992</u></b>	<b><u>9 186</u></b>	<b><u>104 977</u></b>	<b><u>11 236</u></b>	<b><u>14,4</u></b>
<b><u>Ingresos Tributarios</u></b>	<b><u>9 797</u></b>	<b><u>6 222</u></b>	<b><u>7 500</u></b>	<b><u>10 452</u></b>	<b><u>9 647</u></b>	<b><u>8 749</u></b>	<b><u>7 579</u></b>	<b><u>7 787</u></b>	<b><u>12 020</u></b>	<b><u>6 412</u></b>	<b><u>8 926</u></b>	<b><u>9 129</u></b>	<b><u>104 220</u></b>	<b><u>11 191</u></b>	<b><u>14,2</u></b>
Impuesto a la Renta	2 893	2 342	2 556	4 938	3 248	2 796	2 522	2 785	3 042	2 554	2 825	2 622	35 123	4 225	46,0
Impuesto a las importaciones	5	5	6	6	6	3	9	13	11	10	4	6	84	42	740,0
Impuesto General a las Ventas	812	932	1 129	1 118	983	1 211	1 036	1 162	1 058	1 060	1 173	944	12 618	747	(8,0)
Impuesto Selectivo al Consumo	5 544	2 081	3 464	4 029	4 137	4 078	3 626	3 396	7 494	2 336	4 475	5 027	49 687	5 794	4,5
Otros ingresos tributarios	543	862	345	361	1 273	661	386	431	415	452	449	530	6 708	383	(29,5)
<b><u>Ingresos No Tributarios</u></b>	<b><u>24</u></b>	<b><u>49</u></b>	<b><u>64</u></b>	<b><u>94</u></b>	<b><u>96</u></b>	<b><u>52</u></b>	<b><u>59</u></b>	<b><u>70</u></b>	<b><u>42</u></b>	<b><u>84</u></b>	<b><u>66</u></b>	<b><u>57</u></b>	<b><u>757</u></b>	<b><u>45</u></b>	<b><u>87,5</u></b>

Fuente: SUNAT-Aduanas-Pucallpa.

**Cuadro N° 16**

**UCA YALI: SALDO DE DEPÓSITOS DEL SISTEMA FINANCIERO DE PUCALLPA 2002 - 2003**

( Miles de nuevos soles)

	2002												2003	Var. %	
	Ene.	Feb.	Mar.	Abr.	May.	Jun.	Jul.	Ago.	Set.	Oct.	Nov.	Dic.	Ene.	Mes	Anual
<b>TOTAL SISTEMA FINANCIERO</b>	<b><u>128 366</u></b>	<b><u>130 516</u></b>	<b><u>124 053</u></b>	<b><u>120 890</u></b>	<b><u>123 008</u></b>	<b><u>125 005</u></b>	<b><u>130 668</u></b>	<b><u>133 556</u></b>	<b><u>133 788</u></b>	<b><u>136 664</u></b>	<b><u>128 596</u></b>	<b><u>135 597</u></b>	<b><u>131 505</u></b>	<b>(3,0)</b>	<b><u>2,4</u></b>
<b>A. EMPRESAS BANCARIAS</b>	<b><u>128 222</u></b>	<b><u>130 379</u></b>	<b><u>123 896</u></b>	<b><u>120 597</u></b>	<b><u>122 699</u></b>	<b><u>124 621</u></b>	<b><u>128 342</u></b>	<b><u>131 289</u></b>	<b><u>131 168</u></b>	<b><u>133 646</u></b>	<b><u>125 600</u></b>	<b><u>132 711</u></b>	<b><u>129 511</u></b>	<b>(2,4)</b>	<b><u>1,0</u></b>
Continental	66 589	69 629	64 326	63 573	63 723	64 762	64 816	64 451	66 066	67 649	63 396	65 533	64 639	(1,4)	(2,9)
Crédito	54 199	53 193	52 540	48 795	49 323	50 861	53 041	56 334	54 085	53 408	50 893	53 956	53 842	(0,2)	(0,7)
Interbank	5 441	5 661	5 262	6 416	8 007	7 925	8 382	8 517	9 642	10 662	10 056	10 733	9 795	(8,7)	80,0
Trabajo	1 051	1 027	947	1 038	1 081	961	1 028	1 114	1 246	1 066	1 107	1 095	1 235	12,8	17,5
Nación	943	869	822	775	565	112	1 075	873	129	861	149	1 394	0	(100,0)	(100,0)
<b>B. EMPRESAS NO BANCARIAS</b>	<b><u>144</u></b>	<b><u>137</u></b>	<b><u>157</u></b>	<b><u>293</u></b>	<b><u>309</u></b>	<b><u>384</u></b>	<b><u>2 326</u></b>	<b><u>2 267</u></b>	<b><u>2 620</u></b>	<b><u>3 017</u></b>	<b><u>2 995</u></b>	<b><u>2 886</u></b>	<b><u>1 994</u></b>	<b>(30,9)</b>	<b><u>1 283,4</u></b>
C. M. Maynas	144	137	157	293	309	358	2 318	2 225	2 571	2 962	2 931	2 811	1 988	(29,3)	1 279,3
Financiera Solución	-	-	-	-	-	26	8	42	49	55	64	75	6	(92,0)	-

Fuente: Empresas Financieras



**Cuadro N° 17**

**UCAYALI: SALDOS DE DEPÓSITOS DEL SISTEMA FINANCIERO DE PUCALLPA, SEGÚN TIPO 2002 - 2003**

( Miles de nuevos soles)

	2002												2003	Var. %	
	Ene.	Feb.	Mar.	Abr.	May.	Jun.	Jul.	Ago.	Set.	Oct.	Nov.	Dic.	Ene.	Mes	Annual
<b><u>TOTAL DEPÓSITOS</u></b>	<b><u>128 366</u></b>	<b><u>130 516</u></b>	<b><u>124 053</u></b>	<b><u>120 890</u></b>	<b><u>123 008</u></b>	<b><u>125 005</u></b>	<b><u>130 668</u></b>	<b><u>133 556</u></b>	<b><u>133 788</u></b>	<b><u>136 664</u></b>	<b><u>128 596</u></b>	<b><u>135 597</u></b>	<b><u>131 505</u></b>	<b><u>(3,0)</u></b>	<b><u>2,4</u></b>
<b><u>A. DEPÓSITOS A LA VISTA</u></b>	<b><u>45 709</u></b>	<b><u>44 562</u></b>	<b><u>39 324</u></b>	<b><u>40 556</u></b>	<b><u>41 810</u></b>	<b><u>43 868</u></b>	<b><u>49 693</u></b>	<b><u>49 177</u></b>	<b><u>50 850</u></b>	<b><u>50 546</u></b>	<b><u>48 235</u></b>	<b><u>50 746</u></b>	<b><u>49 877</u></b>	<b><u>(1,7)</u></b>	<b><u>9,1</u></b>
Empresas Bancarias	44 767	43 693	38 502	39 782	41 245	43 730	48 610	48 262	50 673	49 629	48 022	49 277	49 871	1,2	11,4
Empresas No Bancarias	-	-	-	-	-	26	8	42	49	55	64	75	6	(92,0)	-
Banco de la Nación	943	869	822	775	565	112	1 075	873	129	861	149	1 394	0	(100,0)	(100,0)
<b><u>B. DEPÓSITOS DE AHORRO</u></b>	<b><u>44 738</u></b>	<b><u>47 307</u></b>	<b><u>49 278</u></b>	<b><u>45 606</u></b>	<b><u>45 915</u></b>	<b><u>46 269</u></b>	<b><u>44 051</u></b>	<b><u>46 639</u></b>	<b><u>44 916</u></b>	<b><u>47 847</u></b>	<b><u>42 654</u></b>	<b><u>45 995</u></b>	<b><u>44 175</u></b>	<b><u>(4,0)</u></b>	<b><u>(1,3)</u></b>
Empresas Bancarias	44 612	47 181	49 137	45 361	45 667	45 984	43 466	46 330	44 417	46 948	41 757	45 256	43 457	(4,0)	(2,6)
Empresas No Bancarias	126	126	141	245	248	284	585	309	500	899	896	740	718	(2,9)	471,1
Banco de la Nación	-	-	-	-	-	-	-	-	-	-	-	-	-	-	-
<b><u>C. DEPÓSITOS A PLAZO</u></b>	<b><u>37 919</u></b>	<b><u>38 647</u></b>	<b><u>35 451</u></b>	<b><u>34 728</u></b>	<b><u>35 284</u></b>	<b><u>34 868</u></b>	<b><u>36 924</u></b>	<b><u>37 740</u></b>	<b><u>38 021</u></b>	<b><u>38 272</u></b>	<b><u>37 708</u></b>	<b><u>38 856</u></b>	<b><u>37 453</u></b>	<b><u>(3,6)</u></b>	<b><u>(1,2)</u></b>
Empresas Bancarias	37 901	38 636	35 435	34 679	35 223	34 795	35 191	35 824	35 950	36 208	35 673	36 785	36 184	(1,6)	(4,5)
Empresas No Bancarias	18	11	16	48	61	73	1733	1916	2072	2064	2035	2071	1270	(38,7)	6 800,0
Banco de la Nación	-	-	-	-	-	-	-	-	-	-	-	-	-	-	-

Fuente: Empresas Financieras

**Cuadro N° 18**

**UCAYALI: SALDO DE DEPÓSITOS DEL SISTEMA FINANCIERO DE PUCALLPA, SEGÚN MONEDAS 2002 - 2003**

( Miles de nuevos soles)

	2002												2003	Var. %	
	Ene.	Feb.	Mar.	Abr.	May.	Jun.	Jul.	Ago.	Set.	Oct.	Nov.	Dic.	Ene.	Mes	Anual
<b><u>TOTAL DEPÓSITOS</u></b>	<b><u>128 366</u></b>	<b><u>130 516</u></b>	<b><u>124 053</u></b>	<b><u>120 890</u></b>	<b><u>123 008</u></b>	<b><u>125 005</u></b>	<b><u>130 668</u></b>	<b><u>133 556</u></b>	<b><u>133 788</u></b>	<b><u>136 664</u></b>	<b><u>128 596</u></b>	<b><u>135 597</u></b>	<b><u>131 505</u></b>	<b><u>(3,0)</u></b>	<b><u>2,4</u></b>
<b><u>A. MONEDA NACIONAL</u></b>	<b><u>58 598</u></b>	<b><u>59 774</u></b>	<b><u>54 456</u></b>	<b><u>52 252</u></b>	<b><u>53 737</u></b>	<b><u>55 090</u></b>	<b><u>60 896</u></b>	<b><u>60 357</u></b>	<b><u>61 590</u></b>	<b><u>61 082</u></b>	<b><u>55 452</u></b>	<b><u>59 939</u></b>	<b><u>59 201</u></b>	<b><u>(1,2)</u></b>	<b><u>1,0</u></b>
Depósitos Vista	33 660	34 737	31 015	29 454	29 341	30 367	37 653	35 893	39 206	37 508	34 198	36 122	36 933	2,2	9,7
Depósitos de Ahorro	20 165	18 383	19 808	19 037	20 622	20 912	19 293	20 412	18 278	19 557	17 280	19 921	18 194	(8,7)	(9,8)
Depósitos a Plazo	4 773	6 654	3 632	3 761	3 775	3 811	3 949	4 052	4 107	4 017	3 975	3 896	4 074	4,6	(14,7)
<b><u>B. MONEDA EXTRANJERA</u></b>	<b><u>69 769</u></b>	<b><u>70 742</u></b>	<b><u>69 598</u></b>	<b><u>68 638</u></b>	<b><u>69 270</u></b>	<b><u>69 915</u></b>	<b><u>69 772</u></b>	<b><u>73 199</u></b>	<b><u>72 198</u></b>	<b><u>75 582</u></b>	<b><u>73 143</u></b>	<b><u>75 658</u></b>	<b><u>72 304</u></b>	<b><u>(4,4)</u></b>	<b><u>3,6</u></b>
Depósitos Vista	12 050	9 825	8 309	11 102	12 469	13 501	12 040	13 285	11 645	13 038	14 037	14 624	12 944	(11,5)	7,4
Depósitos de Ahorro	24 573	28 924	29 469	26 569	25 292	25 357	24 758	26 227	26 638	28 289	25 373	26 074	25 981	(0,4)	5,7
Depósitos a Plazo	33 146	31 993	31 819	30 966	31 509	31 057	32 975	33 688	33 915	34 255	33 733	34 960	33 380	(4,5)	0,7

Fuente: Empresas Financieras

**Cuadro N° 19**

**UCAYALI: SALDO DE LAS COLOCACIONES TOTALES DEL SISTEMA FINANCIERO DE PUCALLPA 2002 - 2003**

( Miles de nuevos soles)

	2002												2003	Var. %	
	Ene.	Feb.	Mar.	Abr.	May.	Jun.	Jul.	Ago.	Set.	Oct	Nov.	Dic.	Ene.	Mes	Annual
<b><u>TOTAL SISTEMA FINANCIERO</u></b>	<b><u>87 353</u></b>	<b><u>87 642</u></b>	<b><u>86 856</u></b>	<b><u>87 244</u></b>	<b><u>84 809</u></b>	<b><u>87 157</u></b>	<b><u>88 777</u></b>	<b><u>91 945</u></b>	<b><u>92 808</u></b>	<b><u>92 162</u></b>	<b><u>91 102</u></b>	<b><u>94 124</u></b>	<b><u>96 455</u></b>	<b><u>2,5</u></b>	<b><u>10,4</u></b>
Moneda Nacional	47 608	47 445	47 950	47 997	49 090	50 773	53 453	53 317	54 601	56 900	58 366	60 509	61 818	2,2	29,8
Moneda Extranjera	39 745	40 197	38 907	39 247	35 720	36 384	35 324	38 628	38 207	35 262	32 736	33 615	34 637	3,0	(12,9)
<b><u>TOTAL SISTEMA FINANCIERO</u></b>	<b><u>87 353</u></b>	<b><u>87 641</u></b>	<b><u>86 856</u></b>	<b><u>87 245</u></b>	<b><u>84 809</u></b>	<b><u>87 157</u></b>	<b><u>88 777</u></b>	<b><u>91 945</u></b>	<b><u>92 808</u></b>	<b><u>92 162</u></b>	<b><u>91 102</u></b>	<b><u>94 124</u></b>	<b><u>96 455</u></b>	<b><u>2,5</u></b>	<b><u>10,4</u></b>
<b><u>TOTAL SISTEMA BANCARIO</u></b>	<b><u>81 963</u></b>	<b><u>81 814</u></b>	<b><u>80 451</u></b>	<b><u>80 506</u></b>	<b><u>77 744</u></b>	<b><u>79 697</u></b>	<b><u>80 805</u></b>	<b><u>83 495</u></b>	<b><u>83 849</u></b>	<b><u>82 684</u></b>	<b><u>81 002</u></b>	<b><u>83 425</u></b>	<b><u>85 414</u></b>	<b><u>2,4</u></b>	<b><u>4,2</u></b>
Continental	23 742	23 542	22 658	22 656	23 922	24 172	23 016	25 278	25 530	26 969	25 496	26 389	26 288	(0,4)	10,7
Crédito	23 664	23 162	23 072	23 343	22 270	22 891	22 364	22 048	21 690	16 847	16 092	16 457	17 886	8,7	(24,4)
Interbank	19 894	20 338	19 768	19 190	16 092	16 866	19 434	20 193	20 569	22 526	22 758	23 521	24 115	2,5	21,2
Trabajo	14 663	14 772	14 954	15 318	15 460	15 769	15 990	15 976	16 059	16 341	16 655	17 059	17 125	0,4	16,8
<b><u>TOTAL SISTEMA NO BANCARIO</u></b>	<b><u>5 390</u></b>	<b><u>5 828</u></b>	<b><u>6 405</u></b>	<b><u>6 738</u></b>	<b><u>7 065</u></b>	<b><u>7 460</u></b>	<b><u>7 972</u></b>	<b><u>8 451</u></b>	<b><u>8 959</u></b>	<b><u>9 478</u></b>	<b><u>10 100</u></b>	<b><u>10 699</u></b>	<b><u>11 041</u></b>	<b><u>3,2</u></b>	<b><u>104,8</u></b>
C. M. Maynas	1 407	1 699	2 067	2 316	2 552	2 761	3 033	3 355	3 677	3 905	4 017	4 353	4 509	3,6	220,5
Financiera Solución	3 983	4 129	4 338	4 422	4 513	4 699	4 939	5 096	5 282	5 573	6 083	6 346	6 532	2,9	64,0

Fuente: Empresas Financieras

**Cuadro N° 20**

**UCAYALI : RATIO DE CARTERA PESADA DEL SISTEMA FINANCIERO 2002 - 2003**

**(EN PORCENTAJE)**

	2002												2003
	Ene.	Feb.	Mar.	Abr.	May.	Jun.	Jul.	Ago.	Set.	Oct	Nov.	Dic.	Ene.
<b><u>SISTEMA FINANCIERO</u></b>	<b><u>22,0</u></b>	<b><u>18,3</u></b>	<b><u>22,2</u></b>	<b><u>21,8</u></b>	<b><u>17,9</u></b>	<b><u>17,9</u></b>	<b><u>16,1</u></b>	<b><u>18,1</u></b>	<b><u>18,0</u></b>	<b><u>13,9</u></b>	<b><u>10,4</u></b>	<b><u>10,2</u></b>	<b><u>9,9</u></b>
<b><u>A. EMPRESAS BANCARIAS</u></b>	<b><u>23,4</u></b>	<b><u>19,5</u></b>	<b><u>23,9</u></b>	<b><u>23,5</u></b>	<b><u>19,4</u></b>	<b><u>19,4</u></b>	<b><u>17,5</u></b>	<b><u>19,8</u></b>	<b><u>19,8</u></b>	<b><u>15,3</u></b>	<b><u>11,4</u></b>	<b><u>11,2</u></b>	<b><u>10,8</u></b>
Continental	6,9	7,0	6,9	8,8	6,6	5,8	6,1	14,1	13,8	12,6	4,6	4,6	4,4
Crédito	40,7	41,1	41,4	38,1	39,2	40,4	35,3	36,3	37,3	25,6	20,7	20,3	18,7
Interbank	36,8	20,6	37,9	38,8	25,8	24,9	21,8	21,5	21,0	19,0	18,1	17,6	17,11
Banco del Trabajo	4,2	4,1	4,1	4,0	3,9	3,9	3,8	3,8	3,8	3,7	3,7	3,6	3,6
<b><u>B. SISTEMA NO BANCARIO</u></b>	<b><u>0,8</u></b>	<b><u>1,1</u></b>	<b><u>1,2</u></b>	<b><u>1,2</u></b>	<b><u>1,2</u></b>	<b><u>1,4</u></b>	<b><u>2,2</u></b>	<b><u>1,9</u></b>	<b><u>2,0</u></b>	<b><u>1,9</u></b>	<b><u>2,4</u></b>	<b><u>2,4</u></b>	<b><u>2,4</u></b>
Caja Municipal	0,1	0,1	0,8	0,9	1,3	1,9	1,9	2,0	2,6	2,4	2,5	2,6	3,0
Financiera Solución	1,1	1,5	1,3	1,3	1,2	1,1	2,3	1,8	1,6	1,5	2,4	2,3	2,0

Fuente: Empresas Financieras