

PRESENTACIÓN

Este mes el **Índice de Precios al Consumidor** de la ciudad de Pucallpa disminuyó en 0,06 por ciento, con lo cual acumuló a noviembre una inflación de 2,22 por ciento. La variación mensual se debió a los menores precios de los alimentos y bebidas (-0,07 por ciento) y, de alquiler de vivienda, combustible y electricidad (-0,33 por ciento).

El **tipo de cambio** promedio venta continuó decreciendo en noviembre, esta vez disminuyó en 0,9 por ciento con respecto al mes anterior, con lo cual registró una depreciación acumulada en los últimos doce meses de 4,2 por ciento. Cabe indicar que la mayor depreciación del Nuevo Sol se registró en los meses de julio y setiembre.

En noviembre el **Valor Bruto de la Producción Agropecuaria** de Ucayali (a precios de 1994) aumentó en 4,9 por ciento con respecto a noviembre del 2001, debido al aumento tanto del subsector agrícola (0,1 por ciento) cuanto de la parte pecuaria (29,7 por ciento). Por el contrario, el VBP agropecuaria acumulado hasta el mes de noviembre disminuyó en 10,2 por ciento con respecto a similar período del 2001, principalmente por la disminución del subsector agrícola (-16,3 por ciento).

La producción de **hidrocarburos** fue de 151 803 barriles, volumen superior en 20,8 por ciento al registrado en igual mes del año anterior. Asimismo, hasta noviembre la extracción de petróleo aumentó en 3,8 por ciento con respecto a los once primeros meses del 2001.

Este mes la **actividad industrial** volvió a mejorar con respecto a noviembre del 2001, impulsada por la mayor producción de cerveza (15,0 por ciento), bebidas gasificadas (34,8 por ciento), madera aserrada (14,6 por ciento) y parquet (21,6 por ciento). Igualmente, entre enero y noviembre la industria registró un comportamiento positivo, impulsada por el dinamismo de los rubros parquet (284,5 por ciento), bebidas gasificadas (67,8 por ciento), cerveza (26,1 por ciento) y triplay (26,2 por ciento).

En noviembre el **turismo** mejoró y arribaron a los establecimientos de hospedaje de Pucallpa 5 068 turistas, mayor en 8,3 por ciento con respecto al mismo mes del año anterior. Del mismo modo, hasta noviembre arribaron 57 002 turistas a los hostales y hoteles, cifra que representó un incremento de 2,6 por ciento con respecto al mismo periodo del 2001.

Este mes la aduana de Pucallpa no registró operaciones de **comercio exterior**, con lo cual el monto acumulado de **exportaciones** hasta noviembre permaneció en US\$ 1,18 millones y el de **importaciones** en US\$ 20 mil.

La **recaudación de impuestos** ascendió a S/. 8,99 millones en noviembre, monto mayor en 23,1 por ciento con respecto a noviembre del 2001, debido al mayor rendimiento del impuesto general a la ventas (78,0 por ciento), impuesto a la renta (24,1 por ciento), ISC (17,6 por ciento) e ingresos no tributarios (17,9 por ciento). La recaudación del periodo enero - noviembre se incrementó en 10,3 por ciento con respecto al mismo periodo del 2001.

Los **depósitos del sistema financiero** de Pucallpa aumentaron en S/. 5,3 millones referente a noviembre del 2001 (2,8 por ciento en términos reales), al haberse incrementado los depósitos a la vista en moneda extranjera (37,0 por ciento) y, los depósitos de ahorro en soles (5,7 por ciento) y dólares (5,6 por ciento), además de los depósitos a plazo en moneda extranjera (2,6 por ciento).

El saldo de **colocaciones** alcanzó a S/. 91,10 millones en noviembre, mayor en 4,0 por ciento en términos reales con respecto al mismo mes al año anterior, debido a la preferencia por el endeudamiento en moneda nacional. Respecto a noviembre de 2001, la dolarización de las colocaciones pasó de 46,9 a 35,9 por ciento. Finalizado el mes de noviembre, la cartera pesada ascendía a S/. 9,5 millones, de los cuales S/. 7,9 millones constituyen créditos en cobranza judicial.

En noviembre la **tasa de interés** preferencial en moneda nacional para préstamos corporativos a 90 días volvió a disminuir a 5,8 por ciento; igualmente, la tasa por sobregiros disminuyó de 69,7 a 68,3 por ciento. Por su parte, la tasa corporativa en moneda extranjera bajó a 2,4 por ciento.

I. INFLACIÓN Y TIPO DE CAMBIO

1. Inflación

En noviembre el IPC de la ciudad de Pucallpa disminuyó en 0,06 por ciento, con lo cual se registró una inflación acumulada de 2,22 por ciento. La variación mensual se debió a la disminución de los precios de los alimentos y bebidas (-0,07 ciento) y, alquiler de vivienda, combustible y electricidad (-0,33 por ciento). Las disminuciones más significativas ocurrieron en frutas, hortalizas y legumbres, carnes y energía eléctrica.

La inflación acumulada en los once meses se explicó principalmente por los mayores precios de los alimentos y bebidas (3,06 por ciento) y, alquiler de vivienda, combustible y electricidad (2,12 por ciento). Específicamente subieron los precios de pescados y mariscos, aceites comestibles, leche y huevos, pan y cereales, alquileres de vivienda, combustibles y lubricantes.

PUCALLPA: TASA DE INFLACIÓN (Variación porcentual)

	Nov. 2001	Nov. 2002	Ene.- Nov. 2001	Ene.- Nov. 2002
Índice General	-0,18	-0,06	-0,24	2,22
Alim. Y Bebidas	0,94	-0,07	-0,98	3,06
Vestido y Calzado	0,26	0,00	5,51	0,18
Alq.Viv. Comb. Ele.	-6,44	-0,33	-4,98	2,12
Mueb. Ens. Y Man.	0,01	0,00	1,54	1,21
Cuid. Consv. Salud	0,73	0,01	10,07	0,63
Transp. Y Comunc.	-0,32	0,16	-0,19	0,67
Esparc. Div. Serv.	0,00	0,00	3,08	1,17
Otros Bs. Y Ss.	0,05	0,00	2,68	0,88

Fuente: Oficina Departamental de Estadística e Informática de Ucayali.

2. Tipo de Cambio

El tipo de cambio promedio venta volvió a disminuir en noviembre (-0,9 por ciento), con lo cual la depreciación acumulada en los últimos doce meses fue de 4,2 por ciento. Cabe destacar que los meses de mayor depreciación del Nuevo Sol fueron julio y setiembre.

TIPO DE CAMBIO BANCARIO Y DEVALUACION

	Tipo de Cambio Promedio 1/				Índice Tipo de Cambio Real Var.% Mensual	
	Compra	Venta	Var.% Mensual	Var.% Anualizada	Bilateral 2/	Multilateral 3/
2001	3,505	3,508		-2,4		
Noviembre	3,438	3,441	-0,6	-2,5	-0,3	0,1
Diciembre	3,434	3,437	-0,1	-2,4	-0,4	0,1
2002						
Enero	3,458	3,461	0,7	-1,8	1,5	-0,3
Febrero	3,476	3,478	0,5	-1,5	0,9	-1,3
Marzo	3,455	3,457	-0,6	-1,8	-0,6	-0,8
Abril	3,438	3,440	-0,5	-3,4	-0,7	-0,4
Mayo	3,450	3,453	0,4	-4,1	0,2	0,8
Junio	3,479	3,482	0,9	-1,4	1,1	0,9
Julio	3,531	3,535	1,5	0,8	1,6	2,2
Agosto	3,569	3,571	1,0	2,2	1,3	0,0
Setiembre	3,618	3,620	1,4	3,7	1,1	0,2
Octubre	3,614	3,616	-0,1	4,5	-0,6	-2,0
Noviembre	3,582	3,584	-0,9	4,2	-0,5	1,3

1/ Corresponde al Tipo de Cambio Bancario Promedio Mensual del Sistema Bancario.

2/ Considera el índice de precios de los Estados Unidos de América. Mide el grado de depreciación real (base 1994 =100)

3/ Considera los índices de nuestros 20 principales socios comerciales. Mide el grado de depreciación real (base 1994 =100)

II. PRODUCCIÓN SECTORIAL

1. Producción Agropecuaria

En noviembre el Valor Bruto de la Producción Agropecuaria de Ucayali (a precios de 1994) aumentó en 4,9 por ciento con respecto al mismo mes del año anterior, debido al comportamiento positivo tanto del subsector agrícola (0,1 por ciento) cuanto de la parte pecuaria (29,7 por ciento). El mayor PBI agrícola mensual se debió a la mayor producción de plátano (14,5 por ciento), naranja (6,5 por ciento), maíz amarillo (9,1 por ciento), entre otros. Por su parte, el dinamismo del subsector pecuario se explicó por el incremento generalizado en todos los rubros, específicamente carne (27,7 por ciento), leche (55,3 por ciento) y huevos (39,5 por ciento).

Por el contrario, el VBP agropecuaria acumulado en los once meses disminuyó en 10,2 por ciento con respecto a similar período del 2001, principalmente por la menor producción del subsector agrícola (-16,3 por ciento), específicamente en los cultivos de yuca (-35,6 por ciento), maíz amarillo (-50,7 por ciento), caña de azúcar (-28,3 por ciento) y arroz cáscara (-25,1 por ciento). Este comportamiento negativo fue atenuado por el buen desempeño del subsector pecuario (24,7 por ciento), debido a la mayor producción de huevos (132,9 por ciento) y carne (8,1 por ciento).

En cuanto a las siembras, en noviembre se instaló una superficie de 2 922 Has., menor en 0,5 por ciento con respecto al mismo mes del 2001, debido principalmente a las menores áreas de plátano (-29,8 por ciento), yuca (-15,7 por ciento) y palma aceitera (-74,6 por ciento). Por el contrario, se incrementaron las siembras de arroz (16,5 por ciento), maíz amarillo (33,8 por ciento) y caña de azúcar (20,0 por ciento). El avance de la presente campaña 2002-2003 (agosto - noviembre) registró la siembra de 18 628 Has., mayor en 74,7 por ciento con respecto a similar periodo de la campaña anterior. El mayor avance se registró en los cultivos transitorios, tales como arroz (127,8 por ciento), frijol grano seco (338,3 por ciento), yuca (22,2 por ciento), plátano (12,9 por ciento) y maíz amarillo duro (185,5 por ciento).

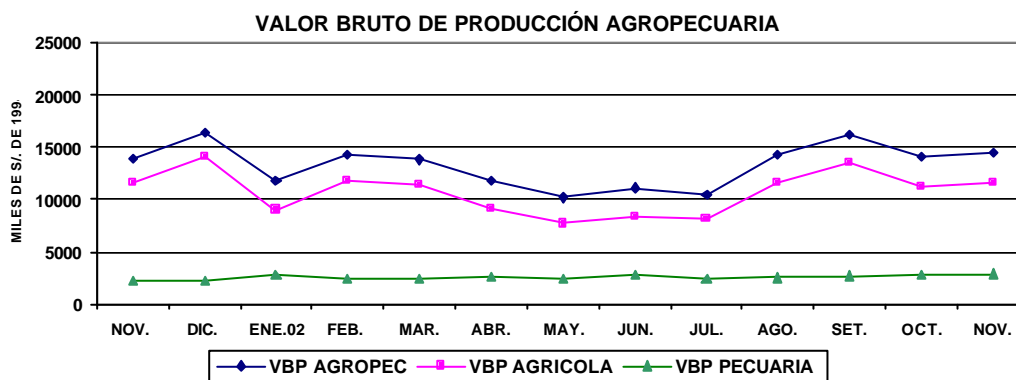

UCAYALI: PRODUCCIÓN AGRÍCOLA Y SIEMBRAS DE PRINCIPALES CULTIVOS

	PRODUCCIÓN (TM)				SIEMBRAS (HA)			
	Nov. 2001	Nov. 2002	Ene.- Nov. 2001	Ene.- Nov. 2002	Nov. 2001	Nov. 2002	Ago.- Nov. 2001-2002	Ago-Nov. 2002-2003
Total	40 704	35 546	439 939	371 844	2 936	2 922	10662	18 628
Arroz cáscara	1 135	678	17 283	12 949	697	812	2 503	5 700
Frijol g. Seco	245	205	2 074	1 978	0	0	47	206
Frijol chiclayo	70	45	2 257	2 112	3	0	96	128
Plátano	15 722	17 999	176 396	167 099	208	146	777	877
Yuca	9 666	4 002	78 536	50 562	465	392	1 823	2 227
Limón	488	272	6 242	5 356	9	1	43	13
Naranja	454	484	6 060	5 978	9	2	44	17
Papaya	875	708	8 548	7 655	25	23	167	142
Mandarina	58	25	2 638	2 387	7	0	25	9
Piña	1 894	1 829	7 237	4 433	23	8	72	56
Mango	1 455	1 177	2 937	2 482	2	0	3	0
Tomate	85	111	601	688	3	1	23	14
Sandía	243	85	7 225	8 743	0	0	8	9
Cocotero	305	296	3 417	3 203	4	1	31	16
Maní	103	45	779	564	8	1	142	44
Caña de azúcar	1 542	1 238	37 027	26 558	13	15	218	91
Maíz amarillo	1 086	1 185	19 064	9 405	653	874	2 641	7 540
Palma aceitera	1 712	1 674	12 941	16 912	71	18	131	123
Cacao	16	24	293	263	9	7	39	18
Café	22	18	499	567	11	8	53	24
Aguaje	775	470	11 318	8 872	16	10	46	40
Camu camu	28	16	156	130	9	3	19	20
Pijuayo fruto	232	226	4 596	4 033	6	1	20	8
Pijuayo palmito	30	24	575	259	1	27	13	28
Otros	2 463	2 712	31 237	28 656	685	573	1 682	1 281

Fuente: Oficina de Información Agraria Ucayali.

**UCAYALI: PRODUCCIÓN PECUARIA
(Toneladas)**

	Nov. 2001	Nov. 2002	Ene.- Nov. 2001	Ene.- Nov. 2002
TOTAL	857	1 148	8 937	11 431
Carne	504	643	6 064	6 557
Leche	86	133	1 345	1 326
Huevos	267	372	1 528	3 558

Fuente: Oficina de Información Agraria.

2. Producción Pesquera

Este mes se desembarcaron 832 T.M. de pescado para consumo humano, volumen mayor en 2,1 por ciento con respecto a noviembre del 2001, al aumentar la captura en sus diferentes estados de conservación. El volumen de pescado fresco aumentó en 1,5 por ciento y el de seco salado en 2,3 por ciento. En noviembre se desembarcó más de las especies doncella (43,8 por ciento), dorado (41,4 por ciento), maparate (304,9 por ciento) y mota (30,5 por ciento), que son las especies de mayor consumo popular.

El desembarque acumulado en los once meses fue de 8 576 T.M., volumen menor en 18,1 por ciento con respecto al mismo período anterior, debido a las restricciones impuestas sobre tallas mínimas de captura para evitar la depredación. La menor extracción acumulada correspondió tanto a pescado fresco (-12,8 por ciento) como a seco salado (-20,1 por ciento).

UCAYALI: PRODUCCIÓN PESQUERA
(Toneladas)

	Nov. 2001	Nov. 2002	Ene.- Nov. 2001	Ene.- Nov. 2002
Total	815	832	10 469	8 576
Fresco	244	248	2 915	2 541
Seco-salado	570	583	7 554	6 035

Fuente: Dirección Regional de Pesquería

3. Producción de Hidrocarburos

En noviembre la producción de hidrocarburos fue de 151 803 barriles, volumen superior en 20,8 por ciento a la del referido mes del 2001, lo cual se explica por la mayor extracción de crudo en los lotes 31-C (21,7 por ciento) y 31-B y 31-D (10,5 por ciento).

La producción acumulada hasta noviembre fue de 1,53 millones de barriles, mayor en 3,8 por ciento con respecto a la de los once primeros meses del 2001. El lote 31-C aportó el 90,8 por ciento de la producción total regional y registró un incremento de 4,6 por ciento, compensando la caída de la producción de los lotes el 31-B y 31-D (-3,8 por ciento).

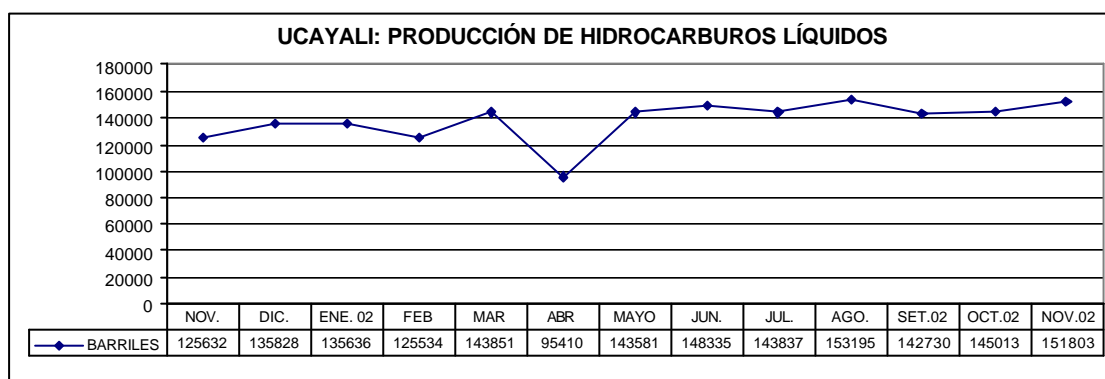

UCAYALI: PRODUCCIÓN DE HIDROCARBUROS LÍQUIDOS
(Barriles)

	Nov. 2001	Nov. 2002	Ene.- Nov. 2001	Ene.- Nov. 2002
TOTAL	125 632	151 803	1 473 598	1 528 945
Lotes 31-B y 31-D	9 962	11 007	145 747	140 199
Lote 31-C	115 670	140 796	1 327 851	1 388 746

Fuente: Perúpetro S.A.

4. Producción manufacturera

En noviembre la actividad industrial volvió a mejorar con respecto al mismo mes del 2001, impulsada por la mayor producción de cerveza (15,0 por ciento), bebidas gasificadas (34,8 por ciento), madera aserrada (14,6 por ciento) y parquet (21,6 por ciento). El incremento registrado en cerveza y bebidas gaseosas se debió al aumento de la demanda, obligando al uso de una mayor capacidad de planta de la industria cervecera y de las embotelladoras; asimismo, la mayor producción de madera aserrada se explicó por el mayor abastecimiento de madera en trozas. Por el contrario, disminuyó la producción de triplay (-3,5 por ciento) y de refinados de petróleo (-1,9 por ciento), esta última debido al menor uso de capacidad de planta instalada.

Entre enero y noviembre, todos los principales rubros industriales registraron un crecimiento generalizado, particularmente parquet (284,3 por ciento), bebidas gasificadas (67,8 por ciento), cerveza (26,1 por ciento) y triplay (26,2 por ciento), en menor grado creció la producción de madera aserrada (1,6 por ciento) y de refinados del petróleo (0,9 por ciento). El impulso de la industria se debe al incremento en la construcción local y

nacional.

PUCALLPA: PRODUCCIÓN DE CERVEZA

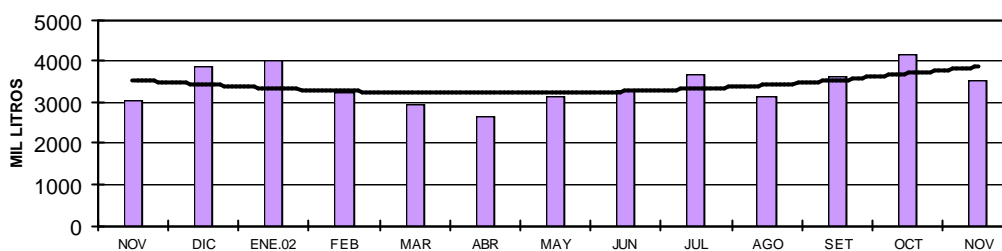

PUCALLPA: PRODUCCIÓN DE BEBIDAS GASIFICADAS

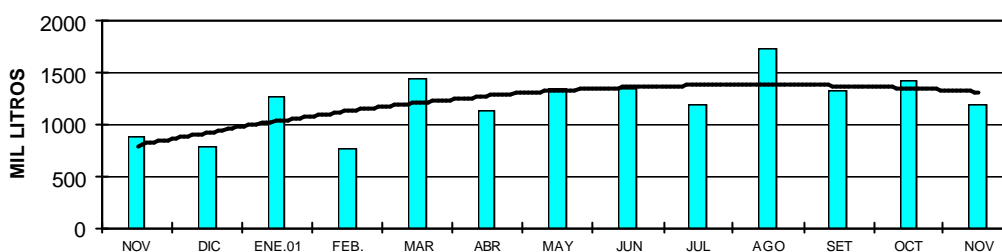

PUCALLPA: PRODUCCIÓN DE COMBUSTIBLES

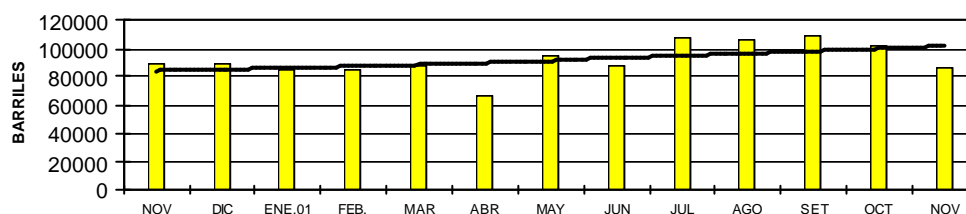

UCAYALI: INDICADORES DE LA PRODUCCION INDUSTRIAL

Líneas de producción	Nov. 2001	Nov. 2002	Ene.-Nov. 2001	Ene.-Nov. 2002
Cerveza (mil litros)	3 070	3 529	29 810	37 593
Gaseosas (mil litros)	882	1 189	8 443	14 166
Refinados (barriles)	88 733	87 033	1 010 758	1 020 327
Madera aserrada (m3)	10 336	11 845	170 345	173 026
Triplay (m3)	1 792	1 729	21 552	27 189
Parquet (m3)	278	338	1 015	3 901

Fuente: Encuesta a Empresas Seleccionadas, DRIU e INRENA.

5. Turismo

Durante noviembre arribaron a los establecimientos de hospedaje de Pucallpa 5 068 turistas, mayor en 8,3 por ciento con respecto al mismo mes del 2001, debido a la mayor afluencia de turistas nacionales (8,3 por ciento) cuanto de extranjeros (8,4 por ciento). Igualmente, las pernoctaciones crecieron en 11,4 por ciento, influenciado por la mayor permanencia tanto de los turistas nacionales como extranjeros.

Hasta el mes de noviembre arribaron 57 002 turistas a los hostales y hoteles de Pucallpa, incrementándose en 2,6 por ciento con respecto al mismo periodo del 2001, como resultado del mayor dinamismo mostrado por el turismo interno (3,5 por ciento), que compensó la caída registrada en las visitas de extranjeros (-17,1 por ciento). El turismo interno representó el 96 por ciento de visitantes y el receptivo apenas el 4 por ciento.

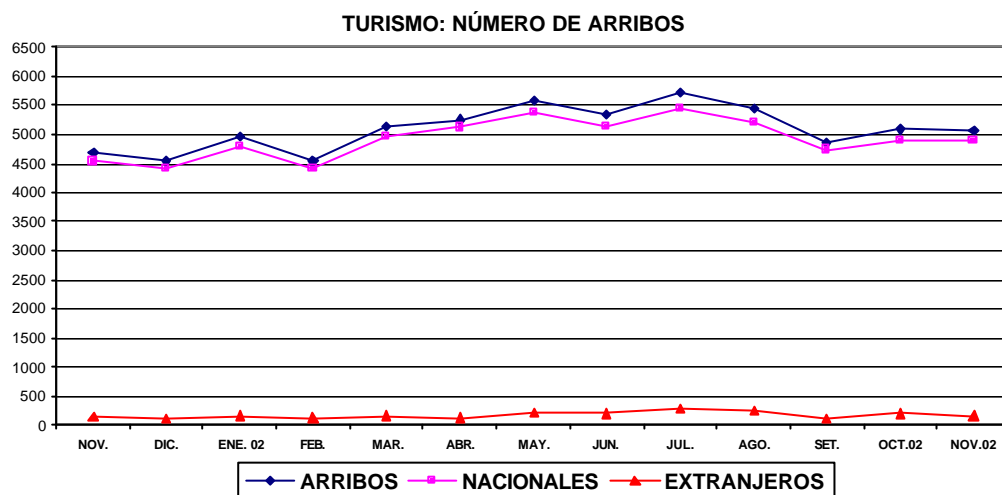

UCAYALI: ARRIBOS Y PERNOCTACIONES

	Nov. 2001	Nov. 2002	Ene.- Nov. 2001	Ene.- Nov. 2002
Arribos	4 681	5 068	55 545	57 002
Nacionales	4 527	4 901	53 083	54 960
Extranjeros	154	167	2 462	2 042
Pernoctaciones	8 888	9 897	112 935	111 423
Nacionales	8 521	9 372	105 281	105 674
Extranjeros	367	525	7 654	5 749

Fuente: DRITINCI – Ucayali

III. SECTOR EXTERNO

1. Exportaciones e Importaciones

En noviembre la aduana de Pucallpa no registró operaciones de comercio exterior, con lo cual el valor acumulado de las exportaciones permaneció en US\$ 1,18 millones; del mismo modo, las importaciones en US\$ 20 mil. Es importante mencionar que las empresas residentes se acogen al D.S. 015-94-EF que permite ingresar productos por el puerto y aeropuerto del Callao y por el puerto de Paita, hacia la zona de aplicación del Convenio Aduanero Peruano- Colombiano (Iquitos y Pucallpa).

ADUANA DE PUCALLPA: EXPORTACIONES E IMPORTACIONES
(Miles de U.S. dólares)

	Nov. 2001	Nov. 2002	Ene.-Nov. 2001	Ene.-Nov. 2002
Exportaciones	0	0	0	1 178
- Maquinaria y equipo	0	0	0	1 178
Importaciones	269	0	272	20
- Bienes de consumo	8	0	8	0
- Insumos	141	0	141	20
- Bienes de capital	120	0	123	0

Fuente: BCRP. - Oficina Principal Lima.

IV. SECTOR FISCAL

1. Recaudación tributaria

La recaudación de impuestos alcanzó los S/. 8,99 millones en noviembre, monto mayor en 23,1 por ciento con respecto a igual mes del 2001, debido al mayor rendimiento del impuesto general a la ventas (78,0 por ciento), impuesto a la renta (24,1 por ciento), ISC (17,6 por ciento) e ingresos no tributarios (17,9 por ciento).

La recaudación impuestos del periodo enero - noviembre totalizó S/. 95,79 millones, monto que representó un incremento de 10,3 por ciento con respecto al mismo periodo del 2001, explicado principalmente por el comportamiento positivo del impuesto general a las ventas (32,8 por ciento) y del impuesto a la renta (34,9 por ciento). También creció la recaudación de los ingresos no tributarios (15,7 por ciento). Por el contrario, disminuyó la recaudación proveniente del impuesto selectivo al consumo (-3,8 por ciento) y de otros ingresos tributarios (9,6 por ciento); el caso del ISC se asoció a las menores ventas de cerveza del mes de octubre.

UCAYALI: RECAUDACIÓN TRIBUTARIA

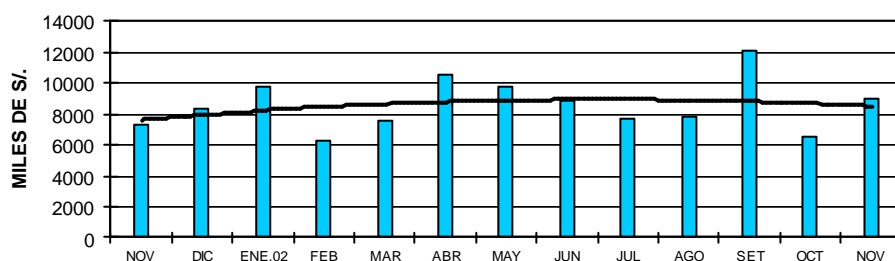

UCAYALI: RECAUDACION TRIBUTARIA DEL GOBIERNO CENTRAL

(Miles de Nuevos Soles)

Principales tributos	Nov. 2001	Nov. 2002	Ene.-Nov. 2001	Ene.-Nov. 2002
Total	7 307	8 992	86 855	95 791
Impuesto a la renta	2 277	2 825	24 084	32 501
Impuesto General a las Ventas	659	1 173	8 792	11 674
Impuesto Selectivo al Consumo	3 804	4 475	46 402	44 660
Impuestos a la importación	15	4	138	78
Otros ingresos tributarios	496	449	6 834	6 178
Ingresos no tributarios	56	66	605	700

Fuente: SUNAT- Oficina Zonal de Pucallpa y Aduana de Pucallpa.

V. CRÉDITO Y LIQUIDEZ

En noviembre las variables monetarias del Sistema Financiero de *Ucayali* mostraron un comportamiento decreciente con respecto al mes anterior, así, las colocaciones cayeron en 1,2 por ciento, al contraerse los créditos en moneda extranjera; igualmente, los depósitos decrecieron en 5,9 por ciento, al contraerse la liquidez tanto en soles como en dólares.

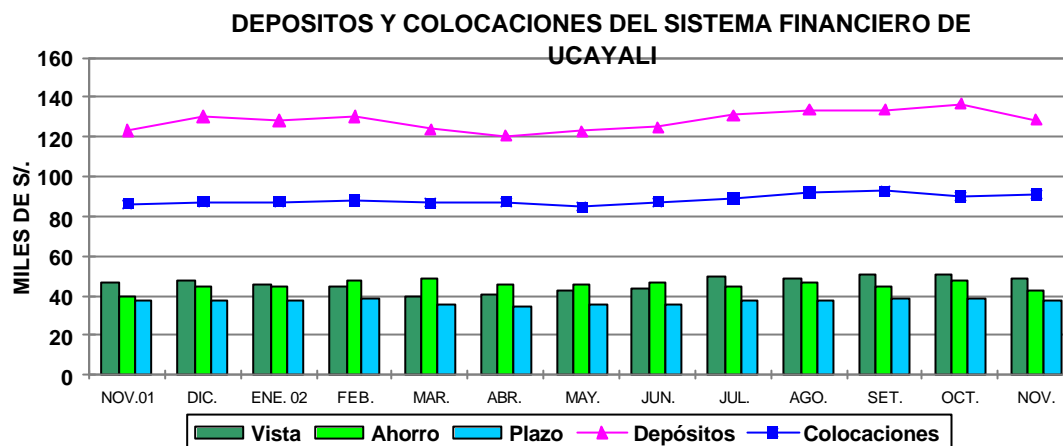

1. Colocaciones

Al 30 de noviembre, el saldo de colocaciones fue de S/. 91,1 millones, habiendo crecido en S/. 4,8 millones (5,5 por ciento) con referencia a igual mes del 2001, lo que representó un incremento real de 4,0 por ciento, esta expansión se explica por el aumento de las colocaciones en moneda nacional en S/. 11,7 millones (23,3 por ciento), a diferencia del crédito en moneda extranjera que se contrajo en S/. 6,9 millones (-18,7 por ciento en términos reales), por lo cual el grado de dolarización de los créditos cayó de 45,9 a 35,9 por ciento.

Cabe destacar que las empresas bancarias intermediaron el 88,9 por ciento de los créditos y las empresas no bancarias el 11,1 por ciento; sin embargo, estas últimas crecieron a mayor ritmo (122,4 por ciento).

Finalizado noviembre, la cartera pesada continúa una tendencia decreciente y totalizó S/. 9,5 millones, de los cuales S/. 1,6 millones constituían créditos vencidos y S/. 7,9 millones créditos en cobranza judicial. El coeficiente de cartera pesada (10,4 por ciento) fue menor a su similar del año 2001 (17,7 por ciento).

UCAYALI: COLOCACIONES TOTALES DEL SISTEMA FINANCIERO (Saldos en Miles de Nuevos Soles)

	Nov. 2001	Oct. 2002	Nov. 2002	Var. Real Anual %
Total Sist. Financiero	86 339	92 162	91 102	4,0
M. Nacional	46 675	56 900	58 366	23,3
M. Extranjera	39 664	35 262	32 736	- 18,7
Sistema Bancario	81 863	80 729	81 002	-2,5
Banco Continental	24 707	26 969	25 496	1,7
Banco de Crédito	25 258	16 847	16 092	-37,2
Banco Internacional	17 083	22 526	22 758	31,3
Banco del Trabajo	14 815	16 341	16 655	10,8
Sistema no Bancario	4 476	9 478	10 100	122,4
CMAC Maynas	764	3 905	4 017	418,3
Financiera Solución	3 712	5 573	6 083	61,5

Fuente: Entidades Financieras

2. Depósitos

Al 30 de noviembre, el nivel de depósitos resultó mayor en S/. 5,3 millones con respecto al mismo día del año 2001 (2,8 por ciento en términos reales), al haberse incrementado los depósitos de ahorro en soles y dólares, además de los depósitos a plazo en moneda extranjera, cuyo peso relativo fue de 26,2 por ciento.

Los diferentes componentes de la liquidez registraron las siguientes variaciones reales con respecto a noviembre del 2001: depósitos a la vista en soles (-7,3 por ciento), vista en moneda extranjera (37,0 por ciento); depósitos de ahorro en soles (5,7 por ciento) y ahorro en dólares (5,6 por ciento); asimismo depósitos a plazo en soles (-14,9 por ciento) y en dólares (2,6 por ciento). El mayor crecimiento relativo se observó en los depósitos a la vista en moneda extranjera.

A fines de noviembre, el sistema bancario concentraba el 97,7 por ciento de los depósitos captados en Pucallpa, mientras que el sistema no bancario concentra el 2,3 por ciento.

UCAYALI: DEPÓSITOS Y OBLIGACIONES DEL SISTEMA FINANCIERO

(Saldo en miles de Nuevos Soles)

	Nov. 2001	Oct. 2002	Nov. 2002	Var.% anual Real
Total Sist. Financiero	123 288	136 664	128 596	2,8
M. Nacional	57 095	61 082	55 452	-4,3
M. Extranjera	66 193	75 582	73 144	8,9
Depósitos a la vista	46 478	50 546	48 235	2,3
Depósitos de ahorro	39 791	47 847	42 654	5,7
Depósitos a plazo	37 018	38 272	37 707	0,4
Sistema Bancario	123 215	133 646	125 600	0,5
Banco Continental	69 438	67 649	63 396	-10,0
Banco de Crédito	48 671	53 408	50 893	3,1
Banco Internacional	3 214	10 662	10 056	208,4
Banco del Trabajo	976	1 066	1 107	11,8
Banco de la Nación	917	861	148	-84,0
Sistema no Bancario	72	3 017	2 995	4 000,7
CMAC Maynas	72	2 962	2 931	3 913,1
Financiera Solución	-	55	64	-

Fuente: Instituciones Financieras

3. Tasas de interés

En noviembre la tasa de interés preferencial en moneda nacional para préstamos corporativos a 90 días volvió a disminuir a 5,8 por ciento, luego de haber aumentado los dos últimos meses; igualmente, la tasa por sobregiros disminuyó de 69,7 a 68,3 por ciento; en moneda extranjera la tasa corporativa cayó a 2,4 por ciento.

La tasa activa en moneda nacional (TAMN) también volvió a incrementarse, esta vez de 20,7 a 21,8 por ciento; lo mismo la tasa activa en moneda extranjera (TAMEX) aumentó de 10,0 a 10,1 por ciento. Por su parte, la tasa pasiva promedio en soles (TIPMN) se mantuvo en 3,7 por ciento; mientras en dólares bajó a 1,4 por ciento.

TASAS DE INTERES ACTIVAS Y PASIVAS PROMEDIO
(Efectivas anuales %)

Año	MONEDA NACIONAL					MONEDA EXTRANJERA				
	Sobregir o	Dscto 1/	Preferenci al 2/	TAMN	TIPMN	Sobregir o	Dscto 3/	Preferenci al 4/	TAMEX	TIPMEX
1999	76,0	30,8	n.d.	35,0	11,8	23,9	15,6	n.d.	16,5	5,1
2000	68,4	27,9	n.d.	30,0	9,8	21,9	12,8	n.d.	13,7	4,7
2001	82,5	20,4	11,2	25,0	7,5	21,9	11,4	5,2	12,1	3,5
Ene.	68,5	25,5	13,8	25,9	8,8	21,0	11,9	7,4	12,6	4,4
Feb.	88,4	22,3	13,0	25,2	8,7	21,9	13,3	6,8	13,2	4,3
Mar.	88,9	21,3	12,4	24,9	8,5	22,3	12,3	6,4	12,9	4,1
Abr.	87,7	20,8	14,2	25,4	8,2	22,1	11,7	6,5	12,5	3,9
May	86,2	21,0	15,5	25,8	8,4	22,1	11,6	5,9	12,3	3,7
Jun.	86,0	21,2	13,2	26,1	8,4	22,1	11,6	5,5	12,2	3,6
Jul.	80,2	21,3	12,1	26,6	8,1	22,1	11,9	5,0	12,4	3,5
Ago.	79,5	20,6	10,8	26,1	7,7	21,8	11,5	4,7	12,1	3,4
Set.	79,0	19,4	9,4	24,6	6,7	21,3	11,1	4,4	12,0	3,2
Oct.	72,1	17,7	8,0	23,5	6,3	21,1	11,0	3,7	11,9	2,8
Nov.	66,5	16,8	6,3	22,7	5,9	20,8	10,7	3,2	11,7	2,6
Dic.	72,8	17,2	5,0	23,0	5,1	24,9	8,7	3,1	10,2	2,2
2002										
Ene.	72,4	16,5	4,3	23,1	4,6	23,3	8,5	2,9	9,9	2,0
Feb.	81,1	16,1	3,9	22,6	4,0	21,9	8,6	2,9	9,9	1,8
Mar.	77,1	15,5	3,9	20,7	3,7	22,6	8,7	2,9	10,1	1,7
Abr.	80,1	14,6	3,8	19,9	3,4	21,9	8,6	2,9	10,1	1,6
May.	71,3	14,7	3,5	19,9	3,2	23,2	8,4	2,7	9,9	1,6
Jun.	68,9	14,1	3,7	19,9	3,0	22,8	8,3	2,8	10,1	1,6
Jul.	69,3	13,7	4,1	19,9	3,1	21,0	8,2	2,7	10,1	1,5
Ago.	72,3	13,5	4,1	19,5	3,1	22,5	8,3	2,7	10,1	1,5
Set.	73,1	14,0	6,8	20,4	3,4	20,6	8,1	2,7	10,0	1,5
Oct.	69,7	14,6	8,1	20,7	3,7	17,5	8,0	2,7	10,0	1,5
Nov.	68,3	14,7	5,8	21,8	3,7	19,8	8,0	2,4	10,1	1,4

TIPMN: Tasa de Interés Pasiva en Moneda Nacional.

TIPMEX: Tasa de Interés Pasiva en Moneda Extranjera.

1/ y 3/: Préstamos y descuentos hasta 360 días.

2/ y 4/: Preferencial corporativa a 90 días

Iquitos, febrero 2003

Cuadro N° 01

UCAYALI: INDICE DE PRECIOS AL CONSUMIDOR DE LA CIUDAD DE PUCALLPA

(Base 1994=100)

	Ponderado	2001		2002											Variación Porcentual		
		Nov.	Dic.	Ene.	Feb.	Mar.	Abr.	May.	Jun.	Jul.	Ago.	Set.	Oct.	Nov.	Mensual	Acumulada	Anual
Indice General	100.0	157.6	157.3	157.6	158.4	158.8	159.2	159.7	159.3	159.3	159.3	160.2	160.9	160.8	(0.06)	2.22	2.06
Alimentos y bebidas	59,2	152,8	153,1	153,8	155,1	155,6	155,5	155,7	154,9	154,9	155,1	156,5	157,8	157,7	(0,07)	3,06	3,25
Vestido y Calzado	5,8	169,1	169,2	169,4	169,4	169,6	169,6	169,6	169,6	169,6	169,6	169,6	169,5	169,5	0,00	0,18	0,25
Alq. Vivienda, Comb. Elec.	10,3	159,5	155,2	153,3	153,1	153,4	157,3	159,7	160,6	160,7	160,0	159,3	159,1	158,5	(0,33)	2,12	(0,62)
Muebles, Ens. y Manten.	5,0	155,0	155,2	155,6	155,7	155,8	155,8	156,3	156,3	156,4	156,4	156,5	157,0	157,0	0,00	1,21	1,31
Cuidados y Cons. de Salud	1,7	248,0	248,0	248,1	248,4	249,2	249,5	249,5	249,5	249,6	249,6	249,6	249,6	249,6	0,01	0,63	0,63
Transportes y Comunic.	9,3	158,3	158,3	158,2	158,2	158,3	159,0	159,4	159,3	159,3	159,2	159,1	159,1	159,4	0,16	0,68	0,68
Esparc. Div. Serv. Cult.	3,2	170,9	170,9	170,9	171,8	172,3	172,5	172,7	172,7	172,9	172,9	172,9	172,9	172,9	0,00	1,17	1,17
Otros Bienes y Servicios	5,6	159,6	159,6	159,8	159,8	160,0	160,0	160,3	160,4	161,0	160,8	161,0	161,0	161,0	0,00	0,88	0,93

Fuente: Instituto Nacional de Estadística e Informática INEI-Pucallpa

Cuadro N° 02

TIPO DE CAMBIO

	PROMEDIO 2000	2001		PROMEDIO 2001	2002											PROMEDIO 2002
		Nov.	Dic.		Ene.	Feb.	Mar.	Abr.	May.	Jun.	Jul.	Ago.	Set.	Oct.	Nov.	
PROMEDIO DEL PERIODO																
<u>BANCARIO 1/</u>																
COMPRA	3,487	3,438	3,434	3,506	3,458	3,476	3,455	3,438	3,450	3,479	3,531	3,569	3,618	3,614	3,582	3,515
VENTA	3,490	3,441	3,437	3,508	3,461	3,478	3,457	3,440	3,453	3,482	3,535	3,571	3,620	3,616	3,584	3,518
PROMEDIO	3,488	3,440	3,435	3,507	3,460	3,477	3,456	3,439	3,451	3,481	3,533	3,570	3,619	3,615	3,583	3,517
<u>INFORMAL</u>																
COMPRA	3,486	3,437	3,435	3,503	3,457	3,471	3,453	3,439	3,447	3,475	3,532	3,564	3,612	3,611	3,582	3,513
VENTA	3,490	3,437	3,438	3,505	3,460	3,475	3,456	3,442	3,450	3,479	3,535	3,568	3,615	3,614	3,585	3,516
PROMEDIO	3,488	3,437	3,436	3,504	3,458	3,473	3,455	3,440	3,449	3,477	3,533	3,566	3,613	3,612	3,584	3,515
FIN DEL PERIODO																
<u>BANCARIO 1/</u>																
COMPRA	3,523	3,434	3,441	3,505	3,476	3,469	3,445	3,433	3,459	3,509	3,548	3,611	3,643	3,600	3,506	3,518
VENTA	3,527	3,435	3,446	3,508	3,478	3,471	3,446	3,435	3,462	3,511	3,550	3,615	3,644	3,602	3,510	3,520
PROMEDIO	3,525	3,435	3,444	3,507	3,477	3,470	3,446	3,434	3,610	3,510	3,549	3,613	3,644	3,601	3,508	3,533
<u>INFORMAL</u>																
COMPRA	3,524	3,432	3,445	3,502	3,470	3,466	3,445	3,432	3,454	3,501	3,539	3,606	3,635	3,596	3,522	3,515
VENTA	3,527	3,434	3,448	3,505	3,474	3,470	3,448	3,434	3,457	3,507	3,542	3,609	3,638	3,599	3,527	3,519
PROMEDIO	3,526	3,433	3,447	3,503	3,472	3,468	3,446	3,433	3,456	3,504	3,541	3,608	3,636	3,598	3,525	3,517

1/ correspondiente a la cotización del mercado libre publicado por la Superintendencia de Banca y Seguros

Cuadro N° 03

UCAYALI: PRODUCCION DE PRINCIPALES PRODUCTOS AGROPECUARIOS 2001 - 2002 1/

(Toneladas métricas)

	2001		TOTAL 2 001	2002											Var.% 2002/2001	
	Nov.	Dic.		Ene.	Feb.	Mar.	Abr.	May.	Jun.	Jul.	Ago.	Set.	Oct.	Nov.	Nov	Ene.-Nov
I. TOTAL AGROPECUARIO 2/	13 840	16 334	175 124	11 859	14 257	13 826	11 771	10 179	11 112	10 526	14 227	16 239	14 069	14 518	4,9	(10,2)
A. AGRICOLA 2/	11 593	14 035	149 413	9 029	11 750	11 334	9 112	7 693	8 335	8 113	11 677	13 533	11 195	11 605	0,10	(16,3)
Arroz Cáscara	1 135	1 186	18 469	1 333	1 602	1 180	642	256	269	127	1 622	2 958	2 281	678	(40,2)	(25,1)
Frijol G.S.	245	79	2 152	7	0	41	0	0	4	85	471	635	530	205	(16,5)	(4,6)
Frijol Chiclayo	70	50	2 307	32	35	43	0	0	0	134	850	636	336	45	(35,0)	(6,4)
Plátano	15 722	20 730	197 126	13 175	17 312	17 119	13 448	13 550	15 748	13 532	15 582	17 314	12 321	17999	14,5	(5,3)
Yuca	9 666	8 261	86 797	3 311	7 054	6 177	4 545	2 318	3 962	3 056	4 442	6 120	5 575	4002	(58,6)	(35,6)
Limón	488	533	6 775	665	607	613	609	468	396	441	388	488	410	272	(44,3)	(14,2)
Naranja	454	635	6 695	730	707	465	648	642	533	518	406	440	405	484	6,5	(1,4)
Papaya	875	1 684	10 233	804	1 030	704	675	574	556	687	770	702	446	708	(19,1)	(10,4)
Mandarina	58	15	2 653	67	267	261	374	415	288	298	221	141	29	25	(57,5)	(9,5)
Piña	1 894	420	7 657	72	310	3	110	25	95	213	295	746	736	1829	(3,5)	(38,7)
Mango	1 455	2 403	5 340	618	0	0	0	0	0	0	53	634	1177		(19,1)	(15,5)
Tomate	85	107	708	26	21	48	19	6	19	100	160	100	81	111	30,5	14,5
Sandía	243	0	7 225	0	0	4	4	0	0	1 218	4 886	1 966	581	85	(64,9)	21,0
Cocotero	305	343	3 760	321	297	278	239	274	271	244	264	346	371	296	(2,8)	(6,3)
Maní	103	69	848	10	42	59	15	2	6	5	75	140	165	45	(56,6)	(27,6)
Caña Azúcar	1 542	1 810	38 837	950	3 861	5 074	3 447	2 775	2 959	1 905	1 465	1 629	1 254	1238	(19,7)	(28,3)
Maíz Amarillo Duro	1 086	1 017	20 081	834	2 002	1 396	846	225	142	198	455	765	1 357	1185	9,1	(50,7)
Palma Aceitera	1 712	1 692	14 633	1 523	1 496	1 890	1 653	1 603	1 598	1 699	1 568	1 638	570	1674	(2,2)	30,7
Cacao	16	35	328	15	27	32	18	30	42	44	6	18	6	24	47,5	(10,4)
Café	22	19	518	9	11	13	159	192	42	88	10	25	0	18	(20,2)	13,6
Aguaje	775	2 121	13 439	1 380	780	884	709	736	534	450	860	1 037	1 031	470	(39,3)	(21,6)
Camu Camu	28	20	176	29	23	16	16	12	4	2	1	0	11	16	(41,2)	(16,6)
Pijuayo Fruto	232	325	4 921	1 028	749	691	357	152	208	155	23	267	177	226	(2,8)	(12,3)
Pijuayo Palmito	30	22	597	5	57	30	12	9	9	10	19	60	26	24	(21,3)	(55,0)
OTROS CULTIVOS	2 463	2 387	33 624	1 954	2 943	2 977	2 381	1 951	1 897	2 734	2 952	3 078	3 077	2712	10,1	(8,3)
B. PECUARIO 2/	2 246	2 299	25 711	2 829	2 507	2 492	2 658	2 487	2 777	2 413	2 550	2 706	2 874	2 913	29,7	24,7
B.1. CARNE (t.m.)	504	459	6 523	629	568	588	633	552	640	531	551	570	652	643	27,7	8,1
Aves	318	271	4 703	475	419	420	470	435	514	423	414	407	468	492	54,4	11,4
Porcino	52	70	632	58	51	59	42	46	46	38	43	45	49	45	(12,3)	(6,8)
Vacuno	130	109	1 131	87	92	104	116	67	76	66	90	112	128	100	(23,6)	1,5
Ovinos	3	8	57	9	5	5	4	4	4	4	5	6	6	7	95,8	19,4
B.2. LECHE (t.m.)	86	101	1 446	107	106	113	141	132	126	118	128	109	112	133	55,3	(1,5)
B.3. HUEVOS (t.m.)	267	357	1 884	361	299	256	262	312	319	312	339	386	339	372	39,5	132,9

Fuente: Oficina de Información Agraria - Pucallpa

1/ PRELIMINAR

2/ Valor Bruto de Producción a Precios 1994 (nuevos soles)

Cuadro N° 04

UCAYALI: PRODUCCION DE OTROS PRODUCTOS AGRICOLAS 2001 - 2002 1/

(VBP Y Toneladas métricas)

	2001		TOTAL 2001	2002											Var.% 2002/2001	
	Nov.	Dic.		Ene.	Feb.	Mar.	Abr.	May.	Jun.	Jul.	Ago.	Set.	Oct.	Nov.	Nov	Ene.-Nov
<u>OTROS CULTIVOS 2/</u>	881	461	9 642	342	510	489	368	285	263	569	1 592	1 377	1 513	1 118	26.9	(8.2)
Ajonjolí	0	1	29	0	0	19	10	5	5	0	0	0	0	0	-	40,2
Ají	96	122	1 032	47	56	127	78	56	65	61	94	79	59	26	(72,8)	(17,9)
Algodón	82	38	965	1	18	32	1	1	3	20	138	438	683	367	344,9	83,7
Barbasco	0	11	228	3	4	13	2	14	25	2	2	14	2	0	-	(63,0)
Camote	123	133	1 203	53	75	80	42	35	0	27	84	109	72	135	9,9	(33,4)
Cocona	194	186	2 548	20	216	132	122	161	204	255	225	164	211	220	13,7	(18,3)
Col	12	8	167	4	13	8	4	0	0	0	13	22	23	8	(34,9)	(40,6)
Frijol de Palo	10	13	191	7	11	13	8	7	2	7	18	15	5	4	(60,1)	(46,2)
Copoazú	16	64	135	2	26	18	18	3	3	18	15	1	2	11	(28,9)	64,4
Guaba	568	415	4 797	255	257	271	507	461	453	286	146	260	393	561	(1,2)	(12,2)
Guanabana	45	28	459	37	0	50	37	18	38	22	23	62	49	46	2,8	(11,0)
Hierba Luisa	12	0	148	0	2	7	4	7	1	1	11	15	0	0	(100,0)	(68,4)
Lechuga	7	6	127	2	7	19	7	0	0	7	11	14	14	9	24,5	(26,0)
Marañón	169	203	1 109	121	38	0	25	44	69	48	22	93	99	66	(60,7)	(31,0)
Melón	78	15	1 733	108	15	24	0	0	0	0	712	418	81	166	111,7	(11,3)
Pan del Arbol	178	183	2 372	284	275	141	214	215	150	234	81	139	197	203	13,8	(2,6)
Palillo	11	30	256	18	35	59	78	14	27	23	17	14	10	40	275,2	47,9
Palta	23	21	440	59	82	31	42	23	24	43	28	20	19	17	(28,0)	(7,3)
Pepino	169	174	1 764	22	129	35	18	38	93	180	235	255	139	83	(51,1)	(22,8)
Pituca	122	134	1 903	129	184	145	105	184	101	117	70	100	81	212	74,2	(19,3)
Pimienta	9	6	349	14	0	0	0	0	1	1	119	23	9	11	24,9	(48,5)
Sachapapa	66	70	1 694	13	73	93	48	37	31	23	173	153	101	128	92,6	(46,4)
Soya	31	25	231	0	4	4	0	0	0	0	26	10	26	13	(59,1)	(60,4)
Taperiba	28	0	1 297	117	322	339	306	246	73	8	0	0	0	34	20,1	11,4
Té	0	0	318	12	26	26	40	42	40	38	38	38	0	0	-	(5,8)
Ungurahui	200	465	2 772	278	218	190	123	116	143	166	237	173	190	35	(82,4)	(19,0)
Urena (Yute)	0	0	0	0	0	0	0	0	0	0	0	0	0	0	-	-
Zapallo	52	38	927	27	62	93	16	26	34	953	159	181	149	213	314,4	115,1
Zapote	0	0	1 352	0	548	519	354	7	0	0	0	0	0	0	-	5,6
Resto	161	145	302	321	249	491	175	193	312	196	255	269	195	104	(35,3)	814,0

Fuente: Oficina de Información Agraria - Pucallpa

1/ PRELIMINAR

2/ Valor Bruto de Producción a Precios 1994 (nuevos soles)

Cuadro N° 05

UCAYALI: SIEMBRA POR CAMPAÑA DE LOS PRINCIPALES PRODUCTOS AGRICOL/

(Hectáreas)

	2001-2002									CAMPAÑA 2001-2002	2002-2003				Var. %	
	Nov.	Dic.	Ene.	Feb.	Mar.	Abr.	May.	Jun.	Jul.		Ago.	Set.	Oct.	Nov.	Nov/01	Nov/02
I. TOTAL AGRÍCOLA	2 936	2 843	1 395	2 531	670	2 374	5 397	3 192	7 396	36 459	3 391	6 931	5 385	2 922	(0,5)	74,7
Arroz Cáscara	697	485	83	54	17	422	1 428	353	520	5 865	681	2 144	2 063	812	16,5	127,8
Frijol G.S.	0	0	10	40	37	367	750	291	65	1 606	20	99	87	0	-	338,3
Frijol Chiclayo	3	9	0	0	0	157	764	360	60	1 446	18	61	49	0	(100,0)	33,3
Plátano	208	191	444	1 049	83	252	255	158	5 596	8 805	190	294	247	146	(29,8)	12,9
Yuca	465	482	320	160	121	279	497	702	407	4 791	614	627	594	392	(15,7)	22,2
Limón	9	10	4	5	4	13	9	12	5	104	0	4	8	1	(88,9)	(70,9)
Naranja	9	7	3	6	7	6	9	2	2	84	6	5	4	2	(83,3)	(62,1)
Papaya	25	27	30	176	33	28	35	31	25	550	41	47	31	23	(8,0)	(14,7)
Mandarina	7	5	4	1	1	4	9	2	1	52	3	3	3	0	(100,0)	(64,0)
Piña	23	24	4	87	4	22	16	10	17	256	20	14	14	8	(65,2)	(22,2)
Mango	2	2	0	0	0	0	1	0	0	6	0	0	0	0	(100,0)	(100,0)
Tomate	3	3	1	0	2	10	42	31	9	120	7	3	3	1	(66,7)	(39,6)
Sandía	0	0	1	0	1	53	325	72	8	468	9	0	0	0	-	12,5
Cocotero	4	3	6	1	7	9	12	9	3	80	6	4	5	1	(75,0)	(50,0)
Maní	8	10	0	0	0	67	158	124	26	526	26	12	5	1	(87,5)	(68,9)
Caña Azúcar	13	26	13	253	14	24	23	12	17	598	19	41	16	15	20,0	(58,2)
Maíz Amarillo Duro	653	563	100	18	10	287	465	592	343	5 019	1 452	3 281	1 933	874	33,8	185,5
Palma Aceitera	71	171	32	55	70	75	80	72	70	756	0	45	60	18	(74,6)	(6,1)
Cacao	9	3	2	2	23	5	5	5	6	89	3	4	5	7	(22,2)	(53,8)
Café	11	17	6	6	38	10	30	4	2	165	0	8	8	8	(28,6)	(55,2)
Aguaje	16	13	7	12	8	3	6	3	8	106	9	10	11	10	(37,5)	(13,0)
Camu Camu	9	9	0	0	0	0	0	0	15	43	10	4	3	3	(66,7)	5,3
Pijuayo Fruto	6	9	2	3	1	2	8	8	0	52	1	3	3	1	(83,3)	(59,0)
Pijuayo Palmito	1	1	0	0	0	0	0	1	0	15	1	0	0	27	2 600,0	115,4
OTROS	685	774	325	606	191	282	471	340	191	4 860	254	218	236	573	(16,4)	(23,8)

Fuente: Oficina de Información Agraria - Pucallpa

1/ PRELIMINAR

Cuadro N° 06

UCAYALI: SIEMBRA POR CAMPAÑA DE OTROS PRODUCTOS AGRICOLAS 1/

(Hectáreas)

	2001-2002									CAMPANA 2001-2002	2002-2003				Var. %	
	Nov.	Dic.	Ene.	Feb.	Mar.	Abr.	May.	Jun.	Jul.		Ago.	Set.	Oct.	Nov.	Nov	Ago.-Nov
	<u>685</u>	<u>774</u>	<u>325</u>	<u>606</u>	<u>191</u>	<u>282</u>	<u>471</u>	<u>340</u>	<u>191</u>		<u>4975</u>	<u>254</u>	<u>218</u>	<u>357</u>	<u>573</u>	<u>(16,4)</u>
OTROS CULTIVOS																
Ajonjolí	0	0	0	0	0	0	0	1	1	1	0	0	0	0	-	-
Ají	23	35	4	7	10	13	20	36	7	200	14	4	10	5	(77,8)	(53,8)
Algodón	533	514	2	218	0	6	8	8	5	1 533	20	85	142	468	(12,2)	(7,4)
Barbasco	1	1	2	5	3	2	2	1	0	21	1	0	1	0	(100,0)	(63,6)
Camote	14	18	12	13	10	10	2	8	3	96	3	8	2	11	(25,0)	(4,3)
Cocona	13	14	8	21	23	11	19	27	20	216	27	22	13	27	103,8	18,0
Col	0	0	1	0	0	2	7	7	6	23	3	1	1	0	-	118,8
Frijol de Palo	2	4	0	7	4	12	15	6	11	76	5	6	6	1	(33,3)	2,9
Copoazú	2	2	0	2	0	0	0	0	0	9	0	1	0	0	(100,0)	(80,0)
Guaba	9	6	8	7	14	15	10	2	9	115	7	2	4	0	(100,0)	(72,5)
Guanabana	4	0	1	4	4	2	1	2	2	24	4	0	0	0	(100,0)	(61,1)
Hierba Luisa	2	0	0	1	1	0	2	0	1	17	1	1	1	1	(70,6)	(83,6)
Lechuga	3	3	0		0	3	5	5	4	23	2	0	0	0	(100,0)	(55,0)
Marañón	3	3	0	0	3	0	2	1	0	16	1	3	0	2	(20,0)	(20,0)
Melón	0	0	0		0	13	59	37	4	116	6	1	1	0	-	166,7
Pan del Arbol	5	3	0	1	1	14	15	4	1	60	2	2	2	2	(60,0)	(63,6)
Palillo	1	4	7	4	4	2	6	7	7	57	7	4	2	2	300,0	(11,8)
Palta	1	2	1	4	5	5	0	1	1	27	0	2	1	0	(100,0)	(64,7)
Pepino	2	2	0	5	5	4	68	35	6	156	10	7	6	3	50,0	(20,0)
Pituca	9	13	8	19	12	16	37	10	10	155	11	7	1	14	55,6	1,6
Pimienta	0	9	0	0	7	0	0	6	2	62	0	0	0	0	-	(100,0)
Sachapapa	7	7	23	30	11	10	9	9	2	118	3	4	2	6	(21,4)	(23,7)
Soya	1	1	0		0	19	26	22	9	112	8	2	0	0	(100,0)	(72,9)
Taperiba	0	0	0	1	1	1	2	0	0	6	0	0	0	0	-	(100,0)
Té	0	0	0		0	0	0	0	0	0	0	0	0	0	-	-
Ungurahui	0	1	0	0	2	0	1	0	0	20	2	0	0	0	-	(90,6)
Urena (Yute)	0	0	0	0	0	0	0	0	0	0	0	0	0	0	-	-
Zapallo	0	7	5	3	5	9	27	4	5	70	3	3	1	0	-	16,7
Zapote	2	3	2	4	1	1	3	0	0	26	0	0	0	0	(100,0)	(100,0)
Resto	52	125	244	254	69	118	128	104	79	1287	118	55	109	33	(37,5)	86,9

Fuente: Oficina de Información Agraria - Pucallpa

1/ PRELIMINAR

Cuadro N° 07

UCAYALI: DESEMBARQUE TOTAL DE PESCADO

(Toneladas métricas)

	2001		TOTAL 2001	2002											Var.% 2002/2001	
	Nov.	Dic.		Ene.	Feb.	Mar.	Abr.	May.	Jun.	Jul.	Ago.	Set.	Oct.	Nov	Nov	Ene.-Nov.
TOTAL	815	654	11 123	1051	835	659	599	705	700	867	816	769	744	832	2,1	(18,1)
Fresco	244	141	3 056	305	204	111	162	247	196	322	220	278	250	248	1,5	(12,8)
Seco-Salado	570	513	8 067	747	631	548	437	458	505	546	596	491	494	583	2,3	(20,1)
TOTAL 1/	815	654	11 123	1051	835	659	599	705	700	867	816	769	744	832	2,1	(18,1)
Arahuana	21	0	229	37	23	12	18	20	10	20	25	10	22	12	(44,8)	(9,2)
Acarahuazú	0	0	14	0	0	0	0	0	0	0	0	0	1		33,3	(82,1)
Achacubo	15	0	35	0	0	0	0	0	0	0	20	0	0		(99,3)	(38,4)
Achune	1	0	13	0	0	0	0	1	0	2	1	1	1	7	516,7	4,0
Ashara	0	0	5	0	0	0	0	0	0	0	0	0	0		(100,0)	(86,1)
Bagre	3	2	301	8	2	0	5	28	13	47	46	90	49	1	(71,0)	(3,5)
Boquichico	199	102	2 544	187	138	148	107	137	181	282	187	156	139	158	(20,2)	(25,5)
Bocón	0	0	1	0	0	0	0	1	0	0	0	0	2		-	216,7
Carachama	4	2	35	2	1	0	1	3	3	4	4	9	10	6	40,0	27,1
Chambira	2	0	25	1	1	2	4	8	4	1	1	1	1		(90,0)	(6,8)
Corvina	5	1	44	3	2	10	15	6	3	3	2	5	2	4	(21,3)	26,6
Chiu Chiu	30	29	251	97	56	25	47	29	5	14	7	12	54	77	160,8	89,5
Doncella	113	99	1 858	162	119	110	75	89	142	152	123	108	126	162	43,8	(22,3)
Dorado	119	118	1 701	141	119	109	71	126	117	122	111	122	116	168	41,4	(16,5)
Fasaco	2	0	48	3	4	3	2	1	3	0	4	0	3	1	(78,3)	(49,1)
Gamitana	71	46	778	82	55	33	47	50	39	37	69	35	53	41	(42,0)	(26,0)
Huapeta	0	0	0	0	0	0	0	0	0	0	0	0	0		-	(50,0)
Leguía	6	0	21	1	1	1	4	1	2	0	0	1	1	2	(57,9)	(28,3)
Lisa	0	0	93	11	0	11	1	2	4	7	5	1	0		50,0	(53,5)
LLambina	88	46	499	82	67	32	32	27	21	22	12	38	26	76	(13,6)	(4,4)
Llausa	10	23	59	4	38	0	0	0	0	1	1	0	0	1	(92,3)	28,0
Manitoa	0	0	0	0	0	0	0	0	0	0	0	0	0		-	400,0
Maparate	10	31	523	56	54	49	33	13	27	33	40	44	62	41	304,9	(8,2)
Mota	17	39	290	8	18	31	8	27	3	14	18	41	30	23	30,5	(13,1)
Novia	0	0	1	0	0	0	0	0	0	0	0	0	0		(100,0)	(45,5)
Paiche	0	0	60	0	0	5	4	6	8	5	3	1	0		-	(47,1)
Paco	25	20	342	81	27	12	37	34	34	18	20	10	14	12	(51,2)	(7,3)
Palometa	2	2	378	3	11	20	4	24	24	19	36	19	8	2	(20,8)	(55,1)
Panshin	0	0	2	0	0	0	0	0	0	0	0	0	0		(100,0)	(54,0)
Paña	2	1	19	3	5	3	3	3	2	0	1	1	2	2	20,0	29,7
Piro	1	0	12	0	2	1	0	0	1	0	0	0	0	1	(50,0)	(63,6)
Ractacara	4	1	11	7	1	0	0	0	0	1	1	1	0	1	(88,6)	24,7
Sábalo	0	0	3	0	0	0	0	0	0	0	0	0	1		-	(53,3)
Saltón	22	0	198	27	14	0	3	21	21	3	31	2	0	1	(96,7)	(38,1)
Sardina	4	8	203	5	2	0	11	33	19	18	33	34	11	3	(19,4)	(13,4)
Shiripira	0	0	16	1	0	0	2	4	2	0	0	1	0	1	200,0	(31,8)
Tucunaré	2	1	9	1	6	7	0	0	0	0	0	0	0		(95,8)	89,6
Torre	12	28	218	19	30	22	34	7	12	40	2	2	1	3	(73,5)	(9,4)
Turushuqui	12	48	126	5	29	8	15	0	0	0	12	21	1	15	26,7	34,5
Vaselina	1	0	9	0	0	0	0	1	0	1	1	0	0	1	(16,7)	(47,1)
Yulilla	11	5	54	15	8	4	16	2	0	2	0	4	6	11	(5,3)	36,0
Otros	1	1	97	1	1	1	1	2	1	1	1	1	0	1	(50,0)	(89,7)

Fuente: Dirección Regional de Pesquería. Ucayali.

1/ Incluye pescado fresco y seco-salado

Cuadro N° 08

UCAYALI: PRODUCCION DE MADERA ROLLIZA SEGUN ESPECIES 1/

(Métros cúbicos)

	2001		TOTAL 2001	2002												Var.% 2002/2001	
	Nov.	Dic.		Ene.	Feb.	Mar.	Abr.	May.	Jun.	Jul.	Ago.	Set.	Oct.	Nov.	Nov.	Ene.-Nov.	
Total	10 930	21 873	258 818	20 437	17 724	21 132	24 706	24 316	13 289	12 201	17 551	17 469	17 860	21 941	100.7	(12.0)	
Aguano Masha	0	98	627	230	295	170	218	293	498	494	953	714	766	346	-	842,8	
Anacaspí	0	0	0	0	0	0	0	0	0	0	0	0	0	0	-	(100,0)	
Bolaina blanca	0	0	0	0	0	0	0	0	0	0	0	0	0	0	-	-	
Caoba	410	1 332	14 709	732	658	692	903	937	376	99	107	184	265	163	(60,2)	(61,8)	
Capirona	1 250	1 470	19 135	1 762	2 325	990	809	1 028	608	1 910	2 685	2 027	1 861	2 488	99,1	4,7	
Cashimbo	318	445	11 591	1 078	614	698	1 249	635	372	139	413	561	295	913	186,8	(37,5)	
Catahua	724	1 916	33 665	586	1 132	2 826	3 616	2 670	1 553	1 089	924	1 278	2 232	2 519	247,7	(35,7)	
Cedro	797	2 581	23 403	1 214	1 028	1 376	1 931	1 840	1 032	303	159	99	264	300	(62,3)	(54,2)	
Copiba	420	1 104	18 226	2 437	935	1 527	1 505	1 525	1 113	1 000	1 487	1 206	1 700	1 434	241,4	(7,3)	
Cumala	1 048	2 055	20 324	1 192	1 824	2 159	2 743	2 912	1 600	1 167	833	923	806	2 485	137,1	2,0	
Estoraque	5	8	296	23	41	63	60	31	92	240	361	270	203	232	4 325,9	461,2	
Huayruro	375	196	4 972	585	142	68	179	199	125	110	459	528	534	406	8,3	(30,1)	
Huiguerilla	0	0	0	0	0	0	0	0	0	0	0	0	0	0	-	-	
Huimba negra	10	41	606	55	10	146	41	70	305	136	402	284	381	174	1 638,1	254,5	
Ishpingo	126	510	4 842	351	194	325	424	540	238	74	55	28	51	125	(1,0)	(44,5)	
Lagarto caspi	45	12	875	61	35	58	42	52	42	3	64	14	0	77	69,2	(48,0)	
Loro Micuna	0	0	1 584	0	0	0	0	45	82	51	130	45	79	44	-	(69,9)	
Lupuna blanca	1 582	4 558	33 454	4 127	4 093	4 300	2 067	3 919	2 030	1 975	2 934	3 207	2 766	2 044	29,2	15,8	
Manchinga	11	2	884	0	0	0	0	0	0	28	85	110	183	87	709,7	(44,1)	
Marupa	0	0	25	0	0	0	0	0	31	0	0	3	0	0	-	42,5	
Moena	62	343	7 612	429	275	606	1 515	812	411	110	81	121	276	390	529,3	(30,9)	
Panguana	0	24	137	11	40	64	81	30	39	95	22	26	176	0	-	418,7	
Pashaco	10	100	2 546	198	233	375	306	571	145	215	158	85	159	673	6 533,5	27,5	
Pumaquiro	72	62	1 573	118	130	168	426	140	46	15	35	88	66	145	102,1	(8,8)	
Quinilla	406	380	6 815	652	444	486	382	222	310	168	1 494	1 942	1 923	1 601	293,9	49,6	
Requia	67	849	3 048	224	137	300	358	505	216	51	152	215	269	208	209,6	19,9	
Shihuahuaco	1 020	925	12 757	676	823	452	579	811	757	1 297	2 038	1 917	1 536	1 254	23,0	2,6	
Tahuari	0	0	104	19	11	15	54	6	0	13	42	29	18	0	-	99,2	
Tornillo	1 251	2 083	26 842	3 080	2 006	2 765	4 992	4 240	1 196	1 149	600	842	502	2 412	92,8	(3,9)	
Ubos	0	0	22	0	0	0	0	0	0	0	0	0	0	0	-	(100,0)	
Utucuro	615	306	5 148	418	198	215	2	59	25	179	505	499	311	778	26,4	(34,2)	
Yacushapana	8	80	811	30	45	100	93	22	0	42	202	16	93	169	1 931,9	10,9	
Otros	294	393	2 184	148	57	185	132	201	47	53	170	207	145	471	60,5	1,4	

Fuente: Instituto Nacional de Recursos Naturales INRENA-Ucayali

1/ PRELIMINAR

Cuadro N° 09

UCAYALI: PRODUCCION DE MADERA ASERRADA SEGUN ESPECIES 1/

(Métros cúbicos)

	2001		TOTAL 2001	2002											Var.% 2002/2001	
	Nov.	Dic.		Ene.	Feb.	Mar.	Abr.	May.	Jun.	Jul.	Ago.	Set.	Oct.	Nov.	Nov.	Ene.-Nov.
TOTAL	10 336	15 256	185 601	11 301	10 158	10 824	12 920	12 707	11 902	26 585	39 659	12 727	12 399	11 845	14,6	1,6
Aguano Masha	21	17	123	33	0	52	29	14	110	410	597	437	545	204	853,7	2 184,3
Caoba	711	1 255	12 443	294	601	349	658	711	432	390	301	141	168	160	(77,6)	(62,4)
Capirona	1 339	1 227	13 056	1 927	1 255	968	1 102	791	681	2 111	2 488	2 128	1 226	1 131	(15,5)	33,6
Cashimbo	645	651	9 156	571	557	569	593	480	529	348	305	538	369	333	(48,4)	(39,0)
Catahua	1 451	1 615	23 862	1 026	965	1 734	1 898	1 391	1 569	1 747	1 651	1 286	1 820	1 469	1,2	(25,6)
Cedro	657	1 534	15 745	686	735	661	1 280	1 104	1 239	604	572	160	229	249	(62,1)	(47,1)
Copaiba	979	991	12 448	1 258	991	840	783	1 039	857	1 243	1 277	1 040	1 076	651	(33,5)	(3,5)
Cumala	805	1 138	16 285	1 502	1 350	2 052	1 859	2 343	1 316	1 658	1 666	1 001	668	1 434	78,1	11,2
Estoraque	2	0	67	0	0	0	0	0	6	77	59	165	196	134	5 370,1	857,2
Huayruro	381	309	3 047	315	159	166	99	152	63	139	197	391	342	293	(23,2)	(15,4)
Huimba	55	64	492	49	8	47	62	32	144	135	285	220	237	103	87,6	208,9
Ishpingo	103	308	2 972	261	240	144	180	325	252	241	86	81	69	31	(69,9)	(28,3)
Lagarto	56	10	525	40	30	19	5	62	29	38	101	17	27	49	(11,5)	(19,0)
Loro Micuna	0	0	27	0	0	0	0	26	37	11 082	52	36	30	12	-	41 105,7
Lupuna	44	61	1 127	15	46	82	30	103	0	1 860	1 734	1 257	1 830	1 628	3 567,7	705,5
Manchinga	16	6	295	0	0	0	0	0	0	19	30	73	114	31	92,5	(7,8)
Marupa	0	0	11	0	0	0	0	0	24	0	0	0	0	0	-	112,2
Mashonaste	0	0	11	0	0	0	0	0	0	0	0	19	6	7	-	197,9
Moena	189	221	6 386	384	208	279	552	662	646	626	277	167	184	135	(28,2)	(33,2)
Pashaco	19	58	1 531	101	79	229	222	208	231	245	283	174	146	266	1 312,1	48,3
Pino	0	0	39	0	0	0	0	0	0	0	0	0	0	0	-	(100,0)
Pumaquiro	59	25	690	61	0	39	56	92	52	120	74	103	51	46	(21,2)	4,2
Quinilla	273	238	2 681	184	87	122	226	12	59	277	529	785	827	809	196,9	60,4
Requia	107	403	2 136	268	98	82	203	257	288	104	146	127	258	136	26,5	13,5
Shihuahuaco	432	640	4 576	299	477	338	402	590	695	1 068	24 480	494	773	789	82,4	672,4
Tornillo	1 397	2 839	39 695	1 579	1 892	1 838	2 378	2 064	2 433	1 728	1 569	1 103	542	1 145	(18,0)	(50,4)
Ubos	0	0	0	0	0	0	0	0	0	0	0	0	0	0	-	-
Utucuro	395	517	3 565	275	245	58	81	43	75	109	607	540	387	340	(13,9)	(9,5)
Yacushapana	8	34	362	15	10	41	80	16	6	10	135	79	32	31	270,6	39,1
Otros	189	1 096	12 247	155	125	115	141	191	129	196	160	164	247	227	20,1	(83,4)

Fuente: Instituto Nacional de Recursos Naturales INRENA-Ucayali

1/ PRELIMINAR

Cuadro N° 10

UCAYALI: PRODUCCION DE PETROLEO CRUDO 2001 - 2002

(Barriles)

	2001		TOTAL 2001	2002											Var.% 2002/2001	
	Nov.	Dic.		Ene.	Feb.	Mar.	Abr.	May.	Jun.	Jul.	Ago.	Set.	Oct.	Nov.	Nov.	Ene.-Nov.
TOTAL	<u>125 632</u>	<u>135 828</u>	<u>1 609 426</u>	<u>135 636</u>	<u>125 534</u>	<u>143 851</u>	<u>95 410</u>	<u>143 581</u>	<u>148 355</u>	<u>143 837</u>	<u>153 195</u>	<u>142 730</u>	<u>145 013</u>	<u>151 803</u>	<u>20,8</u>	<u>3,8</u>
Lote 31-B Y 31-D	9 962	16 545	162 292	10 345	10 944	15 338	15 171	10 200	15 630	10 982	14 787	11 364	14 431	11 007	10,5	(3,8)
Lote 31-C	115 670	119 283	1 447 134	125 291	114 590	128 513	80 239	133 381	132 725	132 855	138 408	131 366	130 582	140 796	21,7	4,6

Fuente: Perupetro S.A.

Cuadro N° 11

UCAYALI: INDICADORES DE LA PRODUCCION INDUSTRIAL DE PUCALLPA

Líneas Industriales	2001		TOTAL 2001	2002											Var.% 2002/2001	
	Nov.	Dic.		Ene.	Feb.	Mar.	Abr.	May.	Jun.	Jul.	Ago.	Set.	Oct.	Nov.	Nov.	Ene.-Nov.
Cerveza (Mil litros)	3 070	3 870	33 680	4 007	3 232	2 974	2 689	3 156	3 314	3 703	3 175	3 653	4 161	3 529	15,0	26,1
Bebidas gaseosas (Mil litros)	882	786	9 229	1 264	772	1 444	1 138	1 351	1 348	1 190	1 730	1 321	1 419	1 189	34,8	67,8
Aserrado de madera (m ³)	10 336	15 256	185 601	11 301	10 158	10 824	12 920	12 707	11 902	26 585	39 659	12 727	12 399	11 845	14,6	1,6
Triplay (m ³)	1 792	1 721	23 273	3 483	2 310	2 845	3 150	3 537	2 224	2 462	1 933	1 416	2 100	1 729	(3,5)	26,2
Parquet (m ³)	278	174	1 189	270	288	318	203	247	297	505	382	470	582	338	21,6	284,5
Refinación petróleo (Barrile	88733	89201	1 099 959	84313	85626	88472	67 354	94 600	88 597	107 949	105 642	108 529	102 212	87 033	(1,9)	0,9

Fuente: Dirección Regional de Industrias - Encuesta a Empresas Industriales

Cuadro N° 12

UCAYALI : ARRIBOS Y PERNOCTACIONES A LOS ESTABLECIMIENTOS DE HOSPEDAJE DE UCAYALI

(Número)

	2001		TOTAL 2001	2002											Var.% 2002/2001	
	Nov.	Dic.		Ene.	Feb.	Mar.	Abr.	May.	Jun.	Jul.	Ago.	Set.	Oct.	Nov	Nov	Ene.-Nov.
ARRIBOS	<u>4 681</u>	<u>4 536</u>	<u>60 081</u>	<u>4 962</u>	<u>4 530</u>	<u>5 134</u>	<u>5 254</u>	<u>5 587</u>	<u>5 350</u>	<u>5 725</u>	<u>5 457</u>	<u>4 849</u>	<u>5 086</u>	<u>5 068</u>	<u>8,3</u>	<u>2,6</u>
Nacionales	4 527	4 420	57 503	4 792	4 399	4 971	5 122	5 373	5 144	5 447	5 192	4 731	4 888	4 901	8,3	3,5
Extranjeros	154	116	2 578	170	131	163	132	214	206	278	265	118	198	167	8,4	(17,1)
PERNOCTACIONES	<u>8 888</u>	<u>8 329</u>	<u>121 264</u>	<u>9 326</u>	<u>9 055</u>	<u>10 022</u>	<u>10 524</u>	<u>10 587</u>	<u>10 285</u>	<u>10 794</u>	<u>10 424</u>	<u>10 303</u>	<u>10 206</u>	<u>9 897</u>	<u>11,4</u>	<u>(1,3)</u>
Nacionales	8 521	8 039	113 320	8 975	8 681	9 529	10 129	10 092	9 794	10 079	9 695	9 822	9 506	9 372	10,0	0,4
Extranjeros	367	290	7 944	351	374	493	395	495	491	715	729	481	700	525	43,1	(24,9)

Fuente: Dirección Regional de Turismo de Ucayali

Cuadro N° 13

UCAYALI: IMPORTACIONES FOB POR LA ADUANA DE PUCALLPA 2001 - 2002

(Miles de U.S. Dólares)

	2001		TOTAL 2001	2002											Var.% 2002/2001	
	Nov.	Dic.		Ene.	Feb.	Mar.	Abr.	May.	Jun.	Jul.	Ago.	Set.	Oct.	Nov.	Nov.	Ene.-Nov.
Total Importaciones	0	0	272	0	0	0	0	0	0	20	0	0	0	0	(100,0)	(92,6)
Bienes de Consumo	0	0	8	0	0	0	0	0	0	0	0	0	0	0	(100,0)	(100,0)
Bienes no duraderos	0	0	2	0	0	0	0	0	0	0	0	0	0	0	(100,0)	(100,0)
Bienes duraderos	0	0	6	0	0	0	0	0	0	0	0	0	0	0	(100,0)	(100,0)
Materias primas e insumos	0	0	141	0	0	0	0	0	0	20	0	0	0	0	(100,0)	(85,8)
Combustibles y lubricantes	0	0	5	0	0	0	0	0	0	0	0	0	0	0	(100,0)	(100,0)
Materias para la agricultura	0	0	0	0	0	0	0	0	0	0	0	0	0	0	-	-
Materias para la industria	0	0	136	0	0	0	0	0	0	20	0	0	0	0	(100,0)	(85,3)
Bienes de Capital	0	0	123	0	0	0	0	0	0	0	0	0	0	0	(100,0)	(100,0)
Materiales de construcción	0	0	20	0	0	0	0	0	0	0	0	0	0	0	(100,0)	(100,0)
Bienes para la agricultura	0	0	1	0	0	0	0	0	0	0	0	0	0	0	-	(100,0)
Bienes para la industria	0	0	99	0	0	0	0	0	0	0	0	0	0	0	(100,0)	(100,0)
Equipo de transporte	0	0	3	0	0	0	0	0	0	0	0	0	0	0	(100,0)	(100,0)

Fuente: BCRP.- Oficina Principal

Cuadro N° 14

UCAYALI: EXPORTACIONES FOB POR LA ADUANA DE PUCALLPA 2001 - 2002

(Miles de U.S. Dólares)

	2001		TOTAL 2000	2002											Var.% 2002/2001		
	Nov.	Dic.		Ene.	Feb.	Mar.	Abr.	May.	Jun.	Jul.	Ago.	Set.	Oct.	Nov.	Nov.	Ene.-Nov.	
Total Exportaciones	0	0	0	901	3	0	6	0	0	0	268	0	0	0	0	-	-
Semillas de pijuayo	0	0	0	0	0	0	0	0	0	0	0	0	0	0	0	-	-
Frutas frescas	0	0	0	0	0	0	0	0	0	0	0	0	0	0	0	-	-
Tubérculos y hortalizas	0	0	0	0	0	0	0	0	0	0	0	0	0	0	0	-	-
Otros productos	0	0	0	0	0	0	0	0	0	0	0	0	0	0	0	-	-
Equipo, maq. y accesorios	0	0	0	901	3	0	6	0	0	0	268	0	0	0	0	-	-

Fuente: BCRP. Oficina Principal

Cuadro N° 15

UCAYALI: RECAUDACION TRIBUTARIA 2001 - 2002

(Miles de Nuevos Soles)

	2001		TOTAL 2001	2002											Var.% 2001/2000	
	Nov.	Dic.		Ene.	Feb.	Mar.	Abr.	May.	Jun.	Jul.	Ago.	Set.	Oct.	Nov.	Nov.	Ene.-Nov.
Total Recaudación	<u>7 307</u>	<u>8 243</u>	<u>95 098</u>	<u>9 821</u>	<u>6 271</u>	<u>7 564</u>	<u>10 546</u>	<u>9 743</u>	<u>8 801</u>	<u>7 638</u>	<u>7 857</u>	<u>12 062</u>	<u>6 496</u>	<u>8 992</u>	<u>23,1</u>	<u>10,3</u>
Ingresos Tributarios	<u>7 251</u>	<u>8 184</u>	<u>94 434</u>	<u>9 797</u>	<u>6 222</u>	<u>7 500</u>	<u>10 452</u>	<u>9 647</u>	<u>8 749</u>	<u>7 579</u>	<u>7 787</u>	<u>12 020</u>	<u>6 412</u>	<u>8 926</u>	<u>23,1</u>	<u>10,3</u>
Impuesto a la Renta	2 277	1 978	26 062	2 893	2 342	2 556	4 938	3 248	2 796	2 522	2 785	3 042	2 554	2 825	24,1	34,9
Impuesto a las importaciones	15	23	161	5	5	6	6	6	3	9	13	11	10	4	(73,3)	(43,5)
Impuesto General a las Ventas	659	673	9 465	812	932	1 129	1 118	983	1 211	1 036	1 162	1 058	1 060	1 173	78,0	32,8
Impuesto Selectivo al Consumo	3 804	4 904	51 306	5 544	2 081	3 464	4 029	4 137	4 078	3 626	3 396	7 494	2 336	4 475	17,6	(3,8)
Otros ingresos tributarios	496	606	7 440	543	862	345	361	1 273	661	386	431	415	452	449	(9,5)	(9,6)
Ingresos No Tributarios	<u>56</u>	<u>59</u>	<u>664</u>	<u>24</u>	<u>49</u>	<u>64</u>	<u>94</u>	<u>96</u>	<u>52</u>	<u>59</u>	<u>70</u>	<u>42</u>	<u>84</u>	<u>66</u>	<u>17,9</u>	<u>15,7</u>

Fuente: SUNAT, SUNAD.

UCAYALI: SALDO DE DEPOSITOS DEL SISTEMA FINANCIERO DE PUCALLPA 2001 - 2002

(Miles de nuevos soles)

	2001		2002										Var. %		
	Nov.	Dic.	Ene.	Feb.	Mar.	Abr.	May.	Jun.	Jul.	Ago.	Set.	Oct.	Nov.	Mes	Annual
TOTAL SISTEMA FINANCIERO	<u>123 288</u>	<u>130 177</u>	<u>128 366</u>	<u>130 516</u>	<u>124 053</u>	<u>120 890</u>	<u>123 008</u>	<u>125 005</u>	<u>130 668</u>	<u>133 556</u>	<u>133 788</u>	<u>136 664</u>	<u>128 596</u>	<u>(5,9)</u>	<u>4,3</u>
A. EMPRESAS BANCARIAS	<u>123 215</u>	<u>130 084</u>	<u>128 222</u>	<u>130 379</u>	<u>123 896</u>	<u>120 597</u>	<u>122 699</u>	<u>124 621</u>	<u>128 342</u>	<u>131 289</u>	<u>131 168</u>	<u>133 646</u>	<u>125 600</u>	<u>(6,0)</u>	<u>1,9</u>
Continental	69 438	71 324	66 589	69 629	64 326	63 573	63 723	64 762	64 816	64 451	66 066	67 649	63 396	(6,3)	(8,7)
Crédito	48 671	52 759	54 199	53 193	52 540	48 795	49 323	50 861	53 041	56 334	54 085	53 408	50 893	(4,7)	4,6
Interbank	3 214	4 678	5 441	5 661	5 262	6 416	8 007	7 925	8 382	8 517	9 642	10 662	10 056	(5,7)	212,9
Trabajo	976	1 096	1 051	1 027	947	1 038	1 081	961	1 028	1 114	1 246	1 066	1 107	3,9	13,5
Nación	917	228	943	869	822	775	565	112	1 075	873	129	861	149	(82,8)	(83,8)
B. EMPRESAS NO BANCARIAS	<u>72</u>	<u>94</u>	<u>144</u>	<u>137</u>	<u>157</u>	<u>293</u>	<u>309</u>	<u>384</u>	<u>2 326</u>	<u>2 267</u>	<u>2 620</u>	<u>3 017</u>	<u>2 995</u>	<u>(0,7)</u>	<u>4 048,6</u>
C. M. Maynas	72	94	144	137	157	293	309	358	2 318	2 225	2 571	2 962	2 931	(1,0)	3 960,0
Financiera Solución	-	-	-	-	-	-	-	26	8	42	49	55	64	16,4	-

Fuente: Empresas Financieras

Cuadro N° 17

UCAYALI: SALDOS DE DEPOSITOS DEL SISTEMA FINANCIERO DE PUCALLPA, SEGÚN TIPO 2001 - 2002

(Miles de nuevos soles)

	2001			2002											Var. %	
	Oct.	Nov.	Dic.	Ene.	Feb.	Mar.	Abr.	May.	Jun.	Jul.	Ago.	Set.	Oct.	Nov.	Mes	Anual
TOTAL DEPOSITOS	<u>130 833</u>	<u>123 288</u>	<u>130 177</u>	<u>128 366</u>	<u>130 516</u>	<u>124 053</u>	<u>120 890</u>	<u>123 008</u>	<u>125 005</u>	<u>130 668</u>	<u>133 556</u>	<u>133 788</u>	<u>136 664</u>	<u>128 596</u>	<u>(5,9)</u>	<u>4,3</u>
A. DEPOSITOS A LA VISTA	<u>49 380</u>	<u>46 478</u>	<u>47 708</u>	<u>45 709</u>	<u>44 562</u>	<u>39 324</u>	<u>40 556</u>	<u>41 810</u>	<u>43 868</u>	<u>49 693</u>	<u>49 177</u>	<u>50 850</u>	<u>50 546</u>	<u>48 235</u>	<u>(4,6)</u>	<u>3,8</u>
Empresas Bancarias	48 297	45 561	47 480	44 767	43 693	38 502	39 782	41 245	43 730	48 610	48 262	50 673	49 629	48 022	(3,2)	5,4
Empresas No Bancarias	-	-	-	-	-	-	-	-	26	8	42	49	55	64	16,4	-
Banco de la Nación	1 083	917	228	943	869	822	775	565	112	1 075	873	129	861	149	(82,8)	(83,8)
B. DEPOSITOS DE AHORRO	<u>43 598</u>	<u>39 791</u>	<u>44 519</u>	<u>44 738</u>	<u>47 307</u>	<u>49 278</u>	<u>45 606</u>	<u>45 915</u>	<u>46 269</u>	<u>44 051</u>	<u>46 639</u>	<u>44 916</u>	<u>47 847</u>	<u>42 654</u>	<u>(10,9)</u>	<u>7,2</u>
Empresas Bancarias	43 565	39 735	44 438	44 612	47 181	49 137	45 361	45 667	45 984	43 466	46 330	44 417	46 948	41 757	(11,1)	5,1
Empresas No Bancarias	34	56	81	126	126	141	245	248	284	585	309	500	899	896	(0,2)	1 492,2
Banco de la Nación	-	-	-	-	-	-	-	-	-	-	-	-	-	-	-	-
C. DEPOSITOS A PLAZO	<u>37 854</u>	<u>37 018</u>	<u>37 951</u>	<u>37 919</u>	<u>38 647</u>	<u>35 451</u>	<u>34 728</u>	<u>35 284</u>	<u>34 868</u>	<u>36 924</u>	<u>37 740</u>	<u>38 021</u>	<u>38 272</u>	<u>37 708</u>	<u>(1,5)</u>	<u>1,9</u>
Empresas Bancarias	37 852	37 002	37 938	37 901	38 636	35 435	34 679	35 223	34 795	35 191	35 824	35 950	36 208	35 673	(1,5)	(3,6)
Empresas No Bancarias	2	16	12	18	11	16	48	61	73	1733	1916	2072	2064	2035	(1,4)	12 698,1
Banco de la Nación	-	-	-	-	-	-	-	-	-	-	-	-	-	-	-	-

Fuente: Empresas Financieras

Cuadro N° 18

UCAYALI: SALDO DE DEPOSITOS DEL SISTEMA FINANCIERO DE PUCALLPA, SEGÚN MONEDAS 2001 - 2002

(Miles de nuevos soles)

	2001			2002										Var. %		
	Oct.	Nov.	Dic.	Ene.	Feb.	Mar.	Abr.	May.	Jun.	Jul.	Ago.	Set.	Oct.	Nov.	Mes	Anual
TOTAL DEPOSITOS	<u>130 833</u>	<u>123 288</u>	<u>130 177</u>	<u>128 366</u>	<u>130 516</u>	<u>124 053</u>	<u>120 890</u>	<u>123 008</u>	<u>125 005</u>	<u>130 668</u>	<u>133 556</u>	<u>133 788</u>	<u>136 664</u>	<u>128 596</u>	(5,9)	4,3
A. MONEDA NACIONAL	<u>55 796</u>	<u>57 095</u>	<u>60 800</u>	<u>58 598</u>	<u>59 774</u>	<u>54 456</u>	<u>52 252</u>	<u>53 737</u>	<u>55 090</u>	<u>60 896</u>	<u>60 357</u>	<u>61 590</u>	<u>61 082</u>	<u>55 452</u>	(9,2)	(2,9)
Depósitos Vista	36 781	36 377	36 944	33 660	34 737	31 015	29 454	29 341	30 367	37 653	35 893	39 206	37 508	34 198	(8,8)	(6,0)
Depósitos de Ahorro	15 401	16 116	19 184	20 165	18 383	19 808	19 037	20 622	20 912	19 293	20 412	18 278	19 557	17 280	(11,6)	7,2
Depósitos a Plazo	3 614	4 602	4 671	4 773	6 654	3 632	3 761	3 775	3 811	3 949	4 052	4 107	4 017	3 975	(1,1)	(13,6)
B. MONEDA EXTRANJERA	<u>75 037</u>	<u>66 193</u>	<u>69 378</u>	<u>69 769</u>	<u>70 742</u>	<u>69 598</u>	<u>68 638</u>	<u>69 270</u>	<u>69 915</u>	<u>69 772</u>	<u>73 199</u>	<u>72 198</u>	<u>75 582</u>	<u>73 143</u>	(3,2)	10,5
Depósitos Vista	12 599	10 101	10 764	12 050	9 825	8 309	11 102	12 469	13 501	12 040	13 285	11 645	13 038	14 037	7,7	39,0
Depósitos de Ahorro	28 197	23 676	25 334	24 573	28 924	29 469	26 569	25 292	25 357	24 758	26 227	26 638	28 289	25 373	(10,3)	7,2
Depósitos a Plazo	34 241	32 417	33 279	33 146	31 993	31 819	30 966	31 509	31 057	32 975	33 688	33 915	34 255	33 733	(1,5)	4,1

Fuente: Empresas Financieras

Cuadro N° 19

UCAYALI: SALDO DE LAS COLOCACIONES TOTALES DEL SISTEMA FINANCIERO DE PUCALLPA 2001 - 2002

(Miles de nuevos soles)

	2001		2002										Var. %		
	Nov.	Dic.	Ene.	Feb.	Mar.	Abr.	May.	Jun.	Jul.	Ago.	Set.	Oct.	Nov.	Mes	Annual
<u>TOTAL SISTEMA FINANCIERO</u>	<u>86 339</u>	<u>87 074</u>	<u>87 353</u>	<u>87 642</u>	<u>86 856</u>	<u>87 244</u>	<u>84 809</u>	<u>87 157</u>	<u>88 777</u>	<u>91 945</u>	<u>92 808</u>	<u>92 162</u>	<u>91 102</u>	<u>(1,2)</u>	<u>5,5</u>
Moneda Nacional	46 675	47 490	47 608	47 445	47 950	47 997	49 090	50 773	53 453	53 317	54 601	56 900	58 366	2,6	25,0
Moneda Extranjera	39 664	39 584	39 745	40 197	38 907	39 247	35 720	36 384	35 324	38 628	38 207	35 262	32 736	(7,2)	(17,5)
<u>TOTAL SISTEMA BANCARIO</u>	<u>81 863</u>	<u>82 125</u>	<u>81 963</u>	<u>81 814</u>	<u>80 451</u>	<u>80 506</u>	<u>77 744</u>	<u>79 697</u>	<u>80 805</u>	<u>83 495</u>	<u>83 849</u>	<u>82 684</u>	<u>81 002</u>	<u>(2,0)</u>	<u>(1,1)</u>
Continental	24 707	24 223	23 742	23 542	22 658	22 656	23 922	24 172	23 016	25 278	25 530	26 969	25 496	(5,5)	3,2
Crédito	25 258	25 034	23 664	23 162	23 072	23 343	22 270	22 891	22 364	22 048	21 690	16 847	16 092	(4,5)	(36,3)
Interbank	17 083	18 056	19 894	20 338	19 768	19 190	16 092	16 866	19 434	20 193	20 569	22 526	22 758	1,0	33,2
Trabajo	14 815	14 813	14 663	14 772	14 954	15 318	15 460	15 769	15 990	15 976	16 059	16 341	16 655	1,9	12,4
<u>TOTAL SISTEMA NO BANCARIO</u>	<u>4 476</u>	<u>4 949</u>	<u>5 390</u>	<u>5 828</u>	<u>6 405</u>	<u>6 738</u>	<u>7 065</u>	<u>7 460</u>	<u>7 972</u>	<u>8 451</u>	<u>8 959</u>	<u>9 478</u>	<u>10 100</u>	<u>6,6</u>	<u>125,7</u>
C. M. Maynas	764	1 057	1 407	1 699	2 067	2 316	2 552	2 761	3 033	3 355	3 677	3 905	4 017	2,9	426,1
Financiera Solución	3 712	3 892	3 983	4 129	4 338	4 422	4 513	4 699	4 939	5 096	5 282	5 573	6 083	9,2	63,9

Fuente: Empresas Financieras

Cuadro N° 20

UCAYALI : RATIO DE CARTERA PESADA DEL SISTEMA FINANCIERO 2001 - 2002

(EN PORCENTAJE)

	2001		2002										
	Nov.	Dic.	Ene.	Feb.	Mar.	Abr.	May.	Jun.	Jul.	Ago.	Set.	Oct.	Nov.
<u>SISTEMA FINANCIERO</u>	<u>17,7</u>	<u>17,5</u>	<u>22,0</u>	<u>18,3</u>	<u>22,2</u>	<u>21,8</u>	<u>17,9</u>	<u>17,9</u>	<u>16,1</u>	<u>18,1</u>	<u>18,0</u>	<u>13,9</u>	<u>10,4</u>
<u>A. EMPRESAS BANCARIAS</u>	<u>17,7</u>	<u>17,5</u>	<u>23,4</u>	<u>19,5</u>	<u>23,9</u>	<u>23,5</u>	<u>19,4</u>	<u>19,4</u>	<u>17,5</u>	<u>19,8</u>	<u>19,8</u>	<u>15,3</u>	<u>11,4</u>
Continental	7,7	7,0	6,9	7,0	6,9	8,8	6,6	5,8	6,1	14,1	13,8	12,6	4,6
Crédito	38,8	38,9	40,7	41,1	41,4	38,1	39,2	40,4	35,3	36,3	37,3	25,6	20,7
Interbank	13,3	13,0	36,8	20,6	37,9	38,8	25,8	24,9	21,8	21,5	21,0	19,0	18,1
Banco del Trabajo	4,1	4,1	4,2	4,1	4,1	4,0	3,9	3,9	3,8	3,8	3,8	3,7	3,7
<u>B. SISTEMA NO BANCARIO</u>	-	<u>0,1</u>	<u>0,8</u>	<u>1,1</u>	<u>1,2</u>	<u>1,2</u>	<u>1,2</u>	<u>1,4</u>	<u>2,2</u>	<u>1,9</u>	<u>2,0</u>	<u>1,9</u>	<u>2,4</u>
Caja Municipal	-	0,1	0,1	0,1	0,8	0,9	1,3	1,9	1,9	2,0	2,6	2,4	2,5
Financiera Solución	-	n.d.	1,1	1,5	1,3	1,3	1,2	1,1	2,3	1,8	1,6	1,5	2,4

Fuente: Empresas Financieras