

## PRESENTACIÓN

La **inflación** mensual de la ciudad de Pucallpa fue 0,04 por ciento, con la cual se registró una variación acumulada de 1,26 por ciento en el período enero - agosto y 0,99 por ciento en los últimos 12 meses. La inflación de agosto se explicó por el alza de precios en otros servicios no especificados, carnes y frutas principalmente, parcialmente contrarrestados por la rebaja en combustibles y lubricantes, combustibles para el hogar, y pescados y mariscos.

Durante agosto la cotización promedio del **tipo de cambio** venta aumentó de S/. 3,535 a S/. 3,571 por dólar, produciéndose una depreciación mensual de 1,0 por ciento y anual de 2,2 por ciento.

A **nivel sectorial**, la actividad agropecuaria en agosto creció 12,5 por ciento, impulsada por el crecimiento tanto del producto agrícola como pecuario; asimismo, se incrementó la producción de hidrocarburos (6,8 por ciento), en tanto que disminuyó 37,9 por ciento la producción pesquera dentro de los sectores primarios. Por su parte, la actividad manufacturera evolucionó positivamente al crecer la producción de cerveza (7,2 %), bebidas gasificadas (106,4 %), refinados de petróleo (6,5 %) y la transformación forestal en los rubros madera aserrada (179,0 %), triplay (45,1 %) y parquet (270,9 %). Los indicadores de turismo mostraron disminución tanto en arribos (-4,4 %) cuanto en pernотaciones (-7,9 %). En términos acumulado, en el período enero - agosto se generó disminución en el sector agropecuario, ante la caída registrada en el subsector agrícola (-21,7 %), aminorada en parte por el crecimiento del producto pecuario (14,5 %). El sector pesca volvió a disminuir (-17,3 por ciento) y el de hidrocarburos registró un incremento de 1,5 por ciento. El sector manufacturero de Pucallpa creció en los rubros industriales más importantes, entre ellos cerveza (22,7 %), bebidas gasificadas (75,8 %), madera aserrada (3,5 %) triplay (25,7 %) y parquet (342,1 %); sólo se registró disminución en refinados de petróleo (-0,2 por ciento). Respecto a los indicadores de turismo, se registró aumento en los arribos (3,5 %) y caída en los pernотes (-4,1 %).

La aduana local no registró operaciones de **comercio exterior** en agosto. Es importante señalar que las empresas residentes se acogen a la vigencia del D.S. 015-94-EF que permite ingresar productos por el puerto y aeropuerto del Callao y puerto de Paita hacia la zona de aplicación del Convenio Peruano-Colombiano.

La **recaudación** de impuestos registró una caída anual de 12,4 por ciento en términos reales, alcanzando un nivel de S/. 7,86 millones: Ello fue debido a que los mayores ingresos por concepto de impuesto a la renta (IR) e impuesto general a las ventas (IGV) fueron contrarrestados por el descenso en la recaudación del impuesto selectivo al consumo (ISC) y otros ingresos tributarios. Los ingresos provenientes por IR crecieron 21,4 por ciento por los mayores pagos a cuenta de tercera categoría, retenciones de quinta categoría y régimen de amazonía. El IGV registró un crecimiento real de 25,4 por ciento, a causa del dinamismo del gravamen interno. El ISC disminuyó 31,8 por ciento por efecto de la menor recaudación del impuesto aplicado a la cerveza.

Al 31 de agosto, el saldo de **colocaciones** era de S/. 91,94 millones, mayor en 7,5 por ciento referente al año anterior, lo que representa un crecimiento real de 7,2 por ciento. Este comportamiento se explica por el incremento del crédito real en moneda nacional (22,3 por ciento). Las empresas bancarias intermediaron el 90,8 por ciento del total de colocaciones en esta plaza financiera y las no bancarias el 9,2 por ciento; sin embargo, en el último año, el mayor crecimiento relativo se observó en estas últimas. La cartera pesada (S/. 16,67 millones) equivalía al 18,1 por ciento de las colocaciones, el año anterior este coeficiente fue de 21,9 por ciento.

Los **depósitos** ascendían a S/. 133,56 millones en el Sistema Financiero de Pucallpa al 31 de agosto, nivel mayor en S/. 6,81 millones (5,4 por ciento) al registrado el año anterior, lo cual equivale a un crecimiento real de 5,1 por ciento, originado principalmente al haber ingresado al sistema mayores depósitos a la vista en moneda extranjera y depósitos de ahorro y a plazo en moneda nacional.

La **tasa de interés** preferencial en moneda nacional para préstamos corporativos a 90 días permaneció en 4,1 por ciento en agosto; al igual que la de moneda extranjera en 2,7 por ciento. La tasa activa en moneda nacional (TAMN) bajó de 19,9 a 19,5 por ciento, luego de 4 meses sin registrar variación; en tanto que la tasa activa en moneda extranjera (TAMEX) se mantuvo en 10,1 por ciento, por tercer mes consecutivo. En cuanto a la tasa pasiva, ésta permaneció en los mismos niveles del mes anterior tanto en moneda nacional (3,1 por ciento) como en extranjera (1,5 por ciento).

## INFLACIÓN Y TIPO DE CAMBIO

### 1. Inflación

La inflación de la ciudad de Pucallpa fue de 0,04 por ciento en el mes de agosto, con la cual se acumula una variación de 1,26 por ciento y una anual de 0,99 por ciento. El comportamiento mensual se explicó por el alza de precios de otros servicios no especificados (4,4 por ciento), carnes y frutas con 2,1 por ciento cada uno, siendo contrarrestado por rebajas en los precios de combustibles para el hogar (-1,7 por ciento), pescados y mariscos (-1,4 por ciento) y, combustibles y lubricantes (-1,1 por ciento). Los grandes grupos que contribuyeron positivamente a la inflación mensual fueron alimentos y bebidas (0,1 por ciento) y, otros bienes y servicios (0,2 por ciento), cuyo efecto fue compensado por disminuciones en alquiler de vivienda (-0,4 por ciento) y, transportes y comunicaciones (-0,1 por ciento); el resto de grupos no registraron variaciones en sus precios.

#### PUCALLPA: TASA DE INFLACIÓN MENSUAL (Variación porcentual)

	Ago. 2001	Ago 2002	Ene.-Ago. 2001	Ene.-Ago. 2002
<b>Índice General</b>	<b>0,09</b>	<b>0,04</b>	<b>-0,13</b>	<b>1,26</b>
Alim. Y Bebidas	0,10	0,13	-1,89	1,31
Vestido y Calzado	0,50	0,00	4,52	0,22
Alq.Viv. Comb. Ele.	-0,17	-0,42	1,75	3,06
Mueb. Ens. Y Man.	0,23	0,00	0,96	0,76
Cuid. Consv. Salud	0,07	0,00	8,76	0,62
Transp. Y Comunc.	-0,04	-0,06	0,28	0,57
Esparc. Div. Serv.	0,14	0,00	2,79	1,17
Otros Bs. y Ss.	0,13	-0,15	2,37	0,73

Fuente: Oficina Departamental de Estadística e Informática de Ucayali.

### 2. Tipo de Cambio

En agosto el tipo de cambio venta promedio en el mercado bancario se incrementó de S/. 3,535 a S/. 3,571 por dólar, con lo cual registró una depreciación de 1,0 por ciento con respecto a julio y de 2,2 por ciento referente al mismo mes del año anterior.

#### TIPO DE CAMBIO Y DEVALUACIÓN

	Tipo Cambio Nominal 1/				Índice del Tipo de Cambio Real Var.% Mens.	
	Compra	Venta	Var.% Mens.	Var.% 12 Meses	Bilateral 2/	Multilateral 3/
<b>2000</b>	<b>3,487</b>	<b>3,490</b>		<b>3,1</b>		
<b>2001</b>	<b>3,505</b>	<b>3,508</b>		<b>-2,4</b>		
Agosto	3,490	3,493	-0,3	0,4	0,0	1,2
Setiembre	3,489	3,491	-0,1	0,1	0,3	0,0
Octubre	3,459	3,461	-0,9	-2,1	-1,2	-1,6
Noviembre	3,438	4,441	-0,6	-2,5	-0,3	0,1
Diciembre	3,434	3,437	-0,1	-2,4	-0,4	0,1
<b>2002</b>						
Enero	3,458	3,461	0,7	-1,8	1,5	-0,3
Febrero	3,476	3,478	0,5	-1,5	0,9	-1,3
Marzo	3,455	3,457	-0,6	-1,8	-0,6	-0,9
Abril	3,438	3,440	-0,5	-3,4	-0,7	-0,4
Mayo	3,450	3,453	0,4	-4,1	0,2	0,5
Junio	3,479	3,482	0,9	-1,4	1,1	0,7
Julio	3,531	3,535	1,5	0,8	1,6	2,1
Agosto	3,569	3,571	1,0	2,2	1,2	0,0

1/ Corresponde al Tipo de Cambio Bancario Promedio del Sistema Bancario.

2/ Considera el índice de precios de los Estados Unidos de América. Mide el grado de depreciación real (base 1994=100)

3/ Considera los índices de nuestros 20 principales socios comerciales. Mide el grado de depreciación real (base 1994=100)

## I. PRODUCCIÓN SECTORIAL

### 1. Producción Agropecuaria

Durante agosto en el ámbito de la provincia de Coronel Portillo el clima continuó caracterizado por días soleados y lluvias ligeras; el río Ucayali continuó su trayectoria de vaciante ya que el primero de agosto el río alcanzó un nivel de 140,73 m.s.n.m. y al finalizar el mes era de 139,72 m.s.n.m. dejando extensas áreas de barrizales aptos para la siembra de cultivos transitorios. La estacionalidad permitió lluvias leves, sin mayores repercusiones en la actividad agrícola. Asimismo, la temperatura se presentó dentro de sus límites normales.

El Valor Bruto de la Producción Agropecuaria de Ucayali (a precios de 1994) creció en 12,5 por ciento con respecto a agosto del 2001, lo cual se explica por el incremento tanto del subsector agrícola (11,4 por ciento) como del pecuario (18,1 por ciento). El incremento de la producción agrícola se explicó por la mayor producción de los cultivos de mayor importancia regional, en particular arroz cáscara (51,5 por ciento), plátano (25,8 por ciento) y palma aceitera (18,9 por ciento). El incremento de la producción de arroz se debió tanto a mayor superficie cosechada como a mayor rendimiento por hectárea. Por el contrario, disminuyó la producción de caña de azúcar (-28,8 por ciento) y yuca (-20,4 por ciento) por menores áreas cosechadas y menor rendimiento; asimismo maíz (-48,6 por ciento) menores áreas cosechadas. En cuanto al subsector pecuario, su dinamismo se atribuye a la mayor inversión efectuada en el sector durante el último año, lo cual tuvo un efecto positivo en los rubros carne (12,4 por ciento), leche (36,9 por ciento) y huevos (36,2 por ciento).

En cuanto al VBP acumulado a agosto, se registró una caída de 16,1 por ciento con respecto a similar período del 2001, debido al comportamiento negativo del subsector agrícola (-21,7 por ciento), contrarrestado por el crecimiento de la parte pecuaria (14,5 por ciento). El descenso del producto agrícola se explicó porque la coyuntura de precios desalentó los principales cultivos, en particular maíz (-58,8 por ciento), yuca (-39,4 por ciento) y arroz (-30,6 por ciento), además de plátano (-10,2 por ciento) y caña de azúcar (-26,0 por ciento); en cambio, mantuvo crecimiento la palma aceitera (40,1 por ciento) por mayor demanda del aceite rojo de palma. El comportamiento positivo del subsector pecuario se evidenció en el incremento de la producción de carne (3,2 por ciento) y huevos (76,7 por ciento), ya que la producción leche disminuyó 12,5 por ciento.

Referente a las siembras, en agosto se instalaron 3 391 Has, superficie mayor en 1 705 Has (101,1 por ciento) con respecto al mismo mes del 2001, lo que responde principalmente a mayores siembras de maíz amarillo (711,2 por ciento), arroz (379,6 por ciento), yuca (14,6 por ciento), plátano (12,4 por ciento), entre los cultivos de mayor importancia regional. El total de siembras instaladas en la campaña que comienza (agosto 02 - julio 03), abarcó 3 391 Has, superficie mayor en 101,1 por ciento comparada con similar período anterior, debido a que el período de vaciante dejó mayores áreas de barrizales aptas para la siembra referente al año anterior.

En Ucayali, el crédito al sector agropecuario, generalmente, se realiza a través de fondos rotatorios de semillas e insumos, los cuales son ofrecidos a los campesinos por la Dirección Regional Agraria y ONGs; así como por algunas empresas privadas en el caso del maíz, algodón y menestras, asimismo a través del Programa de Desarrollo Alternativo que viene dando apoyo financiero al cultivo de camu-camu en las cuencas del río Ucayali.

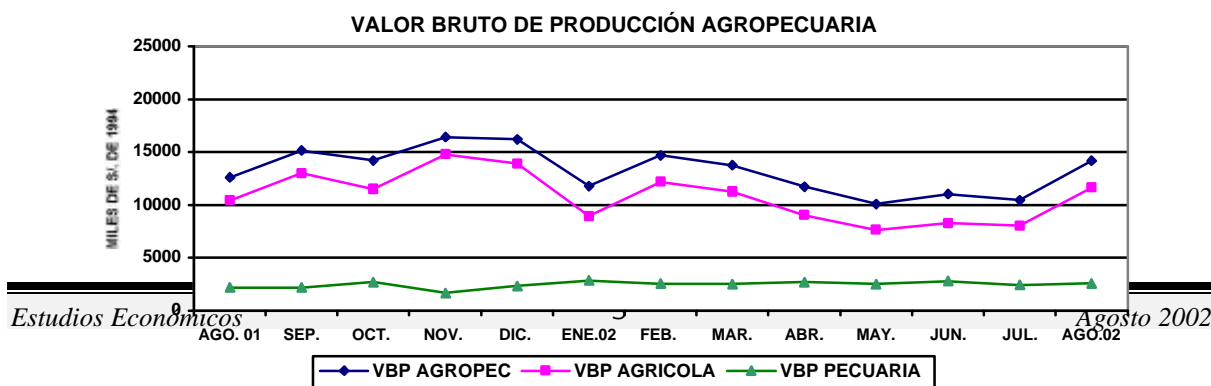

**UCAYALI: PRODUCCIÓN AGRÍCOLA Y SIEMBRAS DE PRINCIPALES CULTIVOS**

	PRODUCCIÓN (TM)				SIEMBRAS (HA)			
	Ago. 2002	Ago. 2002	Ene.- Ago. 2001	Ene.- Ago. 2002	Ago. 2001	Ago. 2002	Ago.- Ago. 2001-2002	Ago.- Ago. 2002-2003
<b>Total</b>	<b>34 718</b>	<b>37 791</b>	<b>323 496</b>	<b>262 585</b>	<b>1 686</b>	<b>3 391</b>	<b>1 686</b>	<b>3 391</b>
Arroz cáscara	1 071	1 622	10 133	7 031	142	681	142	681
Frijol g. seco	608	471	814	608	31	20	31	20
Frijol chiclayo	459	850	707	1 095	47	18	47	18
Plátano	12 390	15 582	133 099	119 465	169	190	169	190
Yuca	5 583	4 442	57 482	34 864	536	614	536	614
Limón	457	388	4 784	4 186	13	0	13	0
Naranja	426	406	4 722	4 649	14	6	14	6
Papaya	798	770	6 658	5 799	49	41	49	41
Mandarina	226	221	2 398	2 192	3	3	3	3
Piña	126	295	3 470	1 123	20	20	20	20
Mango	13	0	808	618	0	0	0	0
Tomate	56	160	262	397	5	7	5	7
Sandía	4 029	4 886	4 391	6 112	6	9	6	9
Cocotero	301	264	2 412	2 189	11	6	11	6
Maní	82	75	387	214	35	26	35	26
Caña de azúcar	2 059	1 465	30 339	22 436	23	19	23	19
Maíz amarillo	885	455	14 815	6 098	179	1 452	179	1 452
Palma aceitera	1 319	1 568	9 298	13 030	0	0	0	0
Cacao	22	6	245	215	3	3	3	3
Café	30	10	456	525	8	0	8	0
Aguaje	435	860	8 476	6 334	7	9	7	9
Camu camu	1	1	102	103	8	10	8	10
Pijuayo fruto	268	23	3 938	3 363	9	1	9	1
Pijuayo palmito	64	19	487	149	7	1	7	1
Otros	3 014	2 952	22 814	19 789	364	254	364	254

Fuente: Oficina de Información Agraria Ucayali.

**UCAYALI: PRODUCCIÓN PECUARIA  
(Toneladas)**

	Ago. 2002	Ago. 2002	Ene.- Ago. 2001	Ene.- Ago. 2002
<b>TOTAL</b>	<b>834</b>	<b>1 019</b>	<b>7 051</b>	<b>8 124</b>
Carne	491	551	4 549	4 692
Leche	94	128	1 110	971
Huevos	249	339	1 392	2 460

Fuente: Oficina de Información Agraria.

**2. Producción Pesquera**

Este mes se desembarcaron 816 T.M. de pescado para consumo humano, lo que representó una disminución de 37,9 por ciento con respecto a agosto del año anterior, al disminuir la captura tanto de pescado fresco (-36,8 por ciento) como de seco-salado (-38,4 por ciento). La captura más abundante en estado fresco fue de la especie boquichico (57 toneladas), entre otras 16 especies capturadas para el consumo de la población; asimismo, en estado seco-salado los mayores volúmenes correspondían a los grandes bagres amazónicos doncella (119 TM) y dorado (107 TM).

El volumen total desembarcado en los ocho meses fue de 6 232 T.M., lo que representa una disminución de 17,3 por ciento respecto al período de referencia del año anterior, en ello estaría incidiendo el

último dispositivo sobre tallas mínimas de captura. Por razones de escasez de infraestructura de conservación, la mayor producción (71,7 por ciento del volumen total) se conserva en estado seco-salado, habiendo disminuido su volumen en 19,4 por ciento respecto al periodo de referencia anterior. El desembarque de pescado en estado fresco disminuyó en 11,4 por ciento.

**UCAYALI: PRODUCCIÓN PESQUERA**  
(Toneladas)

	Ago. 2002	Ago. 2002	Ene.- Ago. 2001	Ene.- Ago. 2002
<b>Total</b>	<b>1 314</b>	<b>816</b>	<b>7 535</b>	<b>6 232</b>
Fresco	347	220	1 991	1 765
Seco-salado	967	596	5 544	4 467

Fuente: Dirección Regional de Pesquería.

**3. Producción de Hidrocarburos**

La producción mensual de hidrocarburos líquidos ascendió a 153 195 barriles, volumen superior en 6,8 por ciento con respecto a agosto 2001, lo que se explica por la mayor actividad en los tres lotes en explotación. El lote 31-C incrementó su producción en 7,0 por ciento y, los lotes 31-B y 31-D en 5,3 por ciento.

La producción acumulada hasta agosto totalizó 1 089 399 barriles, nivel mayor en 1,5 por ciento referente al logrado los ocho primeros meses del año anterior, debido a que la producción del Lote 31-C que representó el 90,5 por ciento del total departamental registró un aumento de 2,2 por ciento, compensando la disminución producida en los Lotes el 31-B y 31-D (5,0 por ciento).

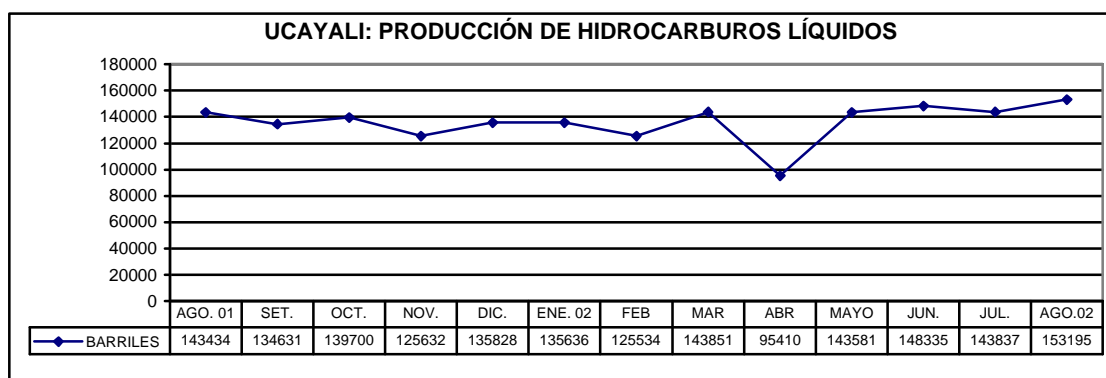

**UCAYALI: PRODUCCIÓN DE HIDROCARBUROS LÍQUIDOS**  
(Barriles)

	Ago. 2002	Ago. 2002	Ene.- Ago. 2001	Ene.- Ago. 2002
<b>TOTAL</b>	<b>143 434</b>	<b>153 195</b>	<b>1 073 635</b>	<b>1 089 399</b>
Lotes 31-B y 31-D	14 045	14 787	108 869	103 397
Lote 31-C	129 389	138 408	964 766	986 002

Fuente: Perúpetro S.A.

**4. Producción manufacturera**

La actividad manufacturera mostró un comportamiento favorable con respecto a agosto del 2001, como resultado del crecimiento generalizado en todos los rubros industriales, así, la producción de cerveza creció 7,2 por ciento, lo mismo bebidas gasificadas (106,4 por ciento) y refinados de petróleo (6,5 por ciento). El incremento registrado en la producción de cerveza se debió al mayor uso de capacidad instalada, junto con el impulso de la demanda, puesto que las ventas aumentaron 71,3 por ciento, debido a que los distribuidores vendieron todos sus stocks

ante el inminente incremento del impuesto selectivo al consumo; el caso de bebidas gasificadas se explicó por el mayor servicio de maquila de las empresas regionales y el de refinados por la mayor demanda de combustibles por parte de clientes locales y de Huancayo. Por su parte, el dinamismo de la transformación forestal fue impulsado por el incremento de las actividades de aserrado de madera (179,0 por ciento), parquet (270,9 por ciento) y triplay (45,1 por ciento); en el caso de madera aserrada, el mayor abastecimiento de materia prima permitió atender pedidos efectuados los meses anteriores.

En el periodo enero - agosto la producción de cerveza se incrementó 22,7 por ciento referente al año anterior; lo mismo bebidas gasificadas (75,8 por ciento) y madera aserrada (3,5 por ciento), además de triplay (25,7 por ciento) y parquet (342,1 por ciento); mientras que el rubro refinados de petróleo disminuyó ligeramente 0,2 por ciento, debido a que han aminorado las ventas de combustibles al mercado de Lima.

**PUCALLPA: PRODUCCIÓN DE CERVEZA**

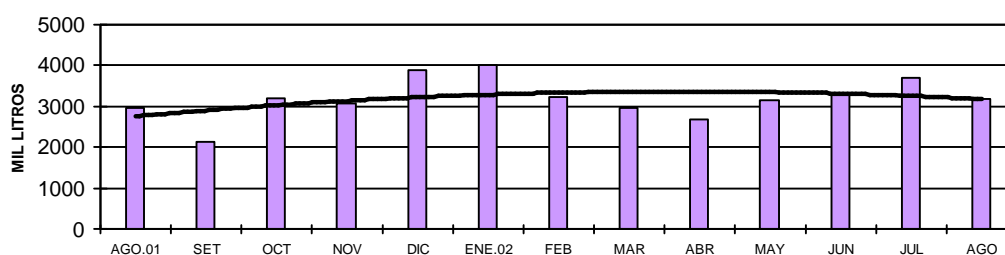

**PUCALLPA: PRODUCCIÓN DE BEBIDAS GASIFICADAS**

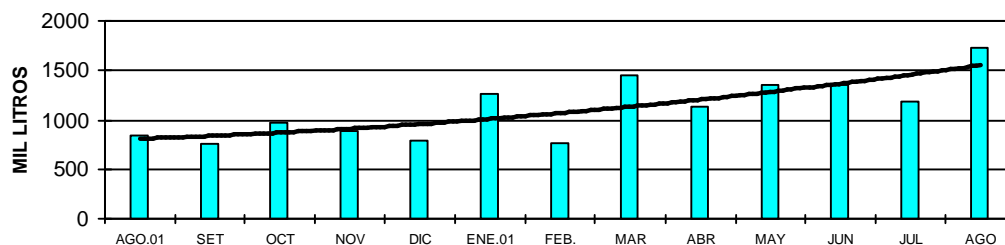

**PUCALLPA: PRODUCCIÓN DE COMBUSTIBLES**

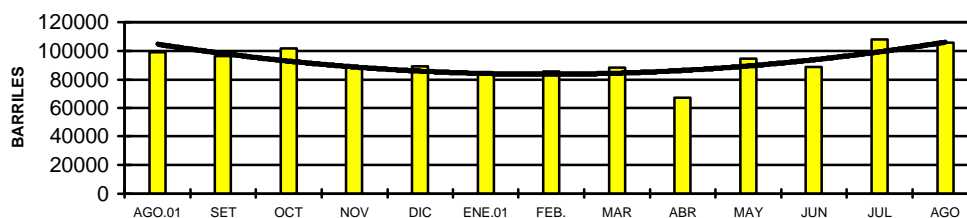

Líneas de producción	Ago. 2001	Ago. 2002	Ene.-Ago. 2001	Ene.-Ago. 2002
Cerveza (mil litros)	2 963	3 175	21 401	26 250
Gaseosas (mil litros)	838	1 730	5 822	10 237

Refinados (barriles)	99 159	105 642	723 852	722 553
Madera aserrada (m3)	14 216	39 659	131 461	136 056
Triplay (m3)	1 332	1 933	17 450	21 944
Parquet (m3)	103	382	568	2 511

Fuente: Encuesta a Empresas Seleccionadas, DRIU e INRENA.

## 5. Turismo

Los establecimientos de hospedaje de Ucayali reportaron el arribo de 5 457 turistas, cifra menor en 4,4 por ciento relativo a la registrada en agosto del año anterior, lo que representó una disminución de 254 arribos. Ello se debió al menor número de visitas tanto de nacionales (3,8 por ciento) como de extranjeros (15,9 por ciento). En cuanto al total de pernoctaciones, se registró una caída de 7,9 por ciento, explicada por menores pernoctaciones tanto de nacionales (-7,2 por ciento) cuanto de extranjeros (-17,2 por ciento).

El cuanto al número de arribos acumulado al mes de agosto, la cifra reportada (41 999) representó un incremento de 1 431 arribos respecto a igual periodo del año anterior (3,5 por ciento) gracias a que la llegada de nacionales se incrementó en 4,5 por ciento, compensando la disminución en extranjeros (-16,7 por ciento). En cuanto al número de pernoctaciones, éstas disminuyeron 4,1 por ciento al contraerse tanto las registradas en el turismo interno como receptivo por la menor permanencia de los turistas.

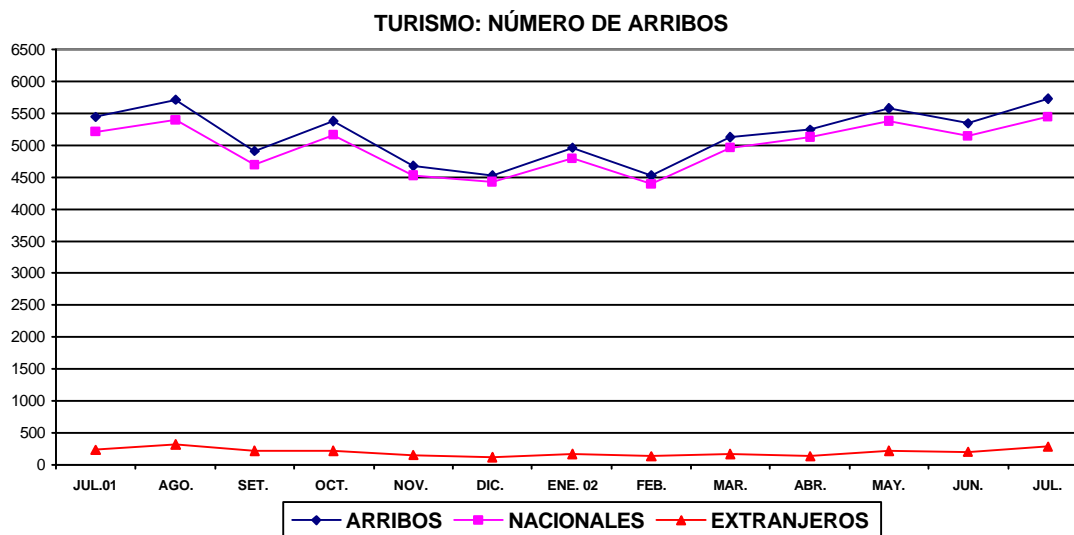

### UCAYALI: ARRIBOS Y PERNOCTACIONES

	Ago. 2001	Ago. 2002	Ene.-Ago. 2001	Ene.-Ago. 2002
<b>Total Arribos</b>	<b>5 711</b>	<b>5 457</b>	<b>40 568</b>	<b>41 999</b>
Nacionales	5 396	5 192	38 697	40 440
Extranjeros	315	265	1 871	1 559
<b>Total Pernoctaciones</b>	<b>11 324</b>	<b>10 424</b>	<b>84 465</b>	<b>81 017</b>
Nacionales	10 444	9 695	78 574	76 974
Extranjeros	880	729	5 891	4 043

Fuente: DRITINCI - Ucayali

## II. SECTOR EXTERNO

## 1. Exportaciones e Importaciones

La aduana local no registró operaciones de comercio exterior en el mes de agosto, con lo cual en los ocho primeros meses del año las exportaciones mantienen un nivel de US\$ 1,18 millones y las importaciones un valor de US\$ 20 mil. Es importante señalar que las empresas residentes se acogen a la vigencia del D.S. 015-94-EF que permite ingresar productos por el puerto y aeropuerto del Callao y puerto de Paita hacia la zona de aplicación del Convenio Aduanero Peruano- Colombiano.

### ADUANA DE PUCALLPA: EXPORTACIONES E IMPORTACIONES (Miles de U.S. dólares)

	Ago. 2001	Ago. 2002	Ene.-Ago 2001	Ene.-Ago. 2002
<b>Exportaciones</b>	<b>0</b>	<b>0</b>	<b>0</b>	<b>1 178</b>
- Maquinaria y equipo	0	0	0	1 178
<b>Importaciones</b>	<b>0</b>	<b>0</b>	<b>3</b>	<b>20</b>
- Bienes de consumo	0	0	0	0
- Insumos	0	0	0	20
- Bienes de capital	0	0	3	0

Fuente: BCRP. - Oficina Principal Lima.

## IV. SECTOR FISCAL

### 1. Recaudación tributaria

En agosto la recaudación de impuestos registró una disminución real de 12,4 por ciento (S/. 1,09 millones) referente al mismo mes del 2001, alcanzando un nivel de S/. 7,86 millones. El comportamiento negativo se debe a que los menores ingresos provenientes del impuesto selectivo al consumo y otros ingresos tributarios no pudieron ser compensados por el mayor rendimiento del impuesto a la renta e impuesto general a las ventas.

#### UCAYALI: RECAUDACIÓN TRIBUTARIA

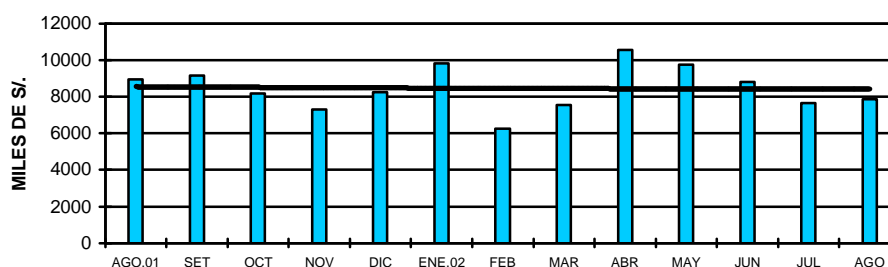

Los principales tributos registraron el siguiente comportamiento: los ingresos provenientes del impuesto a la renta (S/. 2,78 millones) crecieron 21,4 por ciento con respecto a la recaudación real de agosto del 2001, esta mejora se explicó por los mayores pagos a cuenta de tercera categoría, además del comportamiento positivo de las retenciones de quinta categoría y régimen de amazonía. Respecto al IGV (S/. 1,16 millones), éste registró un crecimiento real de 25,4 por ciento, a causa del dinamismo del gravamen interno. Finalmente, la recaudación del impuesto selectivo al consumo disminuyó 31,8 por ciento (S/. 1,57 millones) con respecto al monto real de agosto del año anterior, por efecto de la menor recaudación del impuesto aplicado a la cerveza.

En el periodo enero-agosto la recaudación de impuestos ascendió a S/. 68,24 millones, lo que significó un crecimiento real de 10,0 por ciento (S/. 6,02 millones) referente al año anterior, originado por los mayores ingresos del impuesto a la renta (S/. 6,66 millones) e impuesto general a las ventas (S/. 2,10 millones).



**UCAYALI: RECAUDACIÓN TRIBUTARIA DEL GOBIERNO CENTRAL**  
(Miles de Nuevos Soles)

	Ago. 2001	Ago. 2002	Ene.-Ago. 2001	Ene.-Ago. 2002
<b>Total</b>	<b>8 944</b>	<b>7 857</b>	<b>62 219</b>	<b>68 241</b>
Impuesto a la renta	2 288	2 785	17 423	24 080
Impuesto General a las Ventas	924	1 162	6 283	8 383
Impuesto Selectivo al Consumo	4 963	3 396	32 889	30 355
Impuestos a la importación	7	13	86	53
Otros ingresos tributarios	685	431	5 100	4 862
Ingresos no tributarios	77	70	438	508

Fuente: SUNAT- Oficina Zonal de Pucallpa y Aduana de Pucallpa.

## V. CRÉDITO Y LIQUIDEZ

En agosto, los saldos de colocaciones y depósitos del Sistema Financiero de *Ucayali* evolucionaron positivamente respecto a julio, registrando crecimientos de 3,6 y 2,2 por ciento, respectivamente, continuando la tendencia de los últimos meses, impulsados tanto por las operaciones activas como pasivas en moneda extranjera.

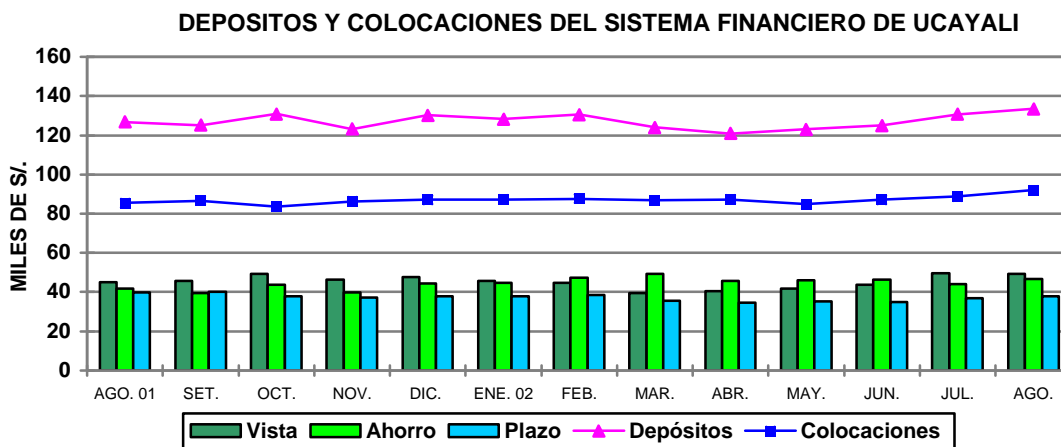

### 1. Colocaciones

Al 31 de agosto, el saldo de colocaciones era de S/. 91,94 millones, mayor en 7,5 por ciento al nivel comparable del año anterior, lo que representa un crecimiento real de 7,2 por ciento. Este comportamiento se explica por el incremento del crédito real en moneda nacional (22,3 por ciento), aumento que fue generalizado en casi todas las entidades crediticias del sistema financiero de la ciudad de Pucallpa permitiendo que el grado de dolarización de las colocaciones disminuyera de 49,2 a 42,0 por ciento, en el lapso de un año.

Las empresas bancarias intermediaron el 90,8 por ciento del total de colocaciones en esta plaza financiera y las no bancarias el 9,2 por ciento; sin embargo, en el último año, el mayor crecimiento relativo se observó en estas últimas, cuya participación no alcanzaba el 3,8 por ciento el año anterior.

La cartera pesada estuvo conformada por S/. 1,59 millones en créditos vencidos y S/. 15,08 millones en cobranza judicial, lo que hace un total de S/. 16,67 millones, equivalente al 18,1 por ciento del total de colocaciones; el año anterior el coeficiente de cartera pesada era mayor (21,9 por ciento).

**UCAYALI: COLOCACIONES TOTALES DEL SISTEMA FINANCIERO**  
(SalDOS en Miles de Nuevos Soles)

	Ago.2001	Jul. 2002	Ago. 2002	Var. Real Anual %
<b>Total Sist. Financiero</b>	<b>85 529</b>	<b>88 777</b>	<b>91 945</b>	<b>7,2</b>

M. Nacional	43 485	53 453	53 317	22,3
M. Extranjera	42 044	35 324	38 628	- 8,4
<b>Sistema Bancario</b>	<b>82 312</b>	<b>80 805</b>	<b>83 495</b>	<b>1,2</b>
Banco Continental	24 882	23 016	25 278	1,3
Banco de Crédito	27 017	22 364	22 048	-18,6
Banco Internacional	16 532	19 434	20 193	21,8
Banco del Trabajo	13 881	15 990	15 976	14,8
<b>Sistema no Bancario</b>	<b>3 217</b>	<b>7 972</b>	<b>8 451</b>	<b>162,0</b>
CMAC Maynas	-	3 033	3 355	-
Financiera Solución	3 217	4 939	5 096	58,0

Fuente: Entidades Financieras

## 2. Depósitos

El saldo de depósitos ascendía a S/. 133,56 millones en el Sistema Financiero de Pucallpa al 31 de agosto, nivel mayor en S/. 6,81 millones (5,4 por ciento) al registrado el año anterior, lo cual equivale a un crecimiento real de 5,1 por ciento, originado principalmente al haber ingresado al sistema mayores depósitos a la vista en moneda extranjera y, depósitos de ahorro y a plazo en moneda nacional.

Referente al año anterior, los diferentes tipos de depósitos observaron las siguientes variaciones reales anuales: depósitos vista en moneda nacional (-3,0 por ciento), en moneda extranjera (63,9 por ciento); depósitos de ahorro en soles (19,7 por ciento) y en dólares (5,1 por ciento); finalmente, depósitos a plazo en soles (17,4 por ciento) y en dólares (-7,8 por ciento). La mayor parte de la liquidez del sistema financiero local está constituido por depósitos a la vista (36,8 por ciento), otro 34,9 por ciento por depósitos de ahorro y el 28,3 por ciento por depósitos a plazo.

Al 31 de agosto, el sistema bancario de Pucallpa concentraba el 98,3 por ciento de la liquidez total y el no bancario apenas el 1,7 por ciento.

### UCAYALI: DEPÓSITOS Y OBLIGACIONES DEL SISTEMA FINANCIERO (SalDOS en miles de Nuevos Soles)

	Ago.2001	Jul. 2002	Ago. 2002	Var.% anual Real
<b>Total Sist. Financiero</b>	<b>126 743</b>	<b>130 668</b>	<b>133 556</b>	<b>5.1</b>
<b>M. Nacional</b>	<b>57.343</b>	<b>60 896</b>	<b>60 357</b>	<b>5.0</b>
<b>M. Extranjera</b>	<b>69.400</b>	<b>69 772</b>	<b>73 199</b>	<b>5.2</b>
Depósitos a la vista	44 971	49 693	49 177	9.1
Depósitos de ahorro	41 907	44 051	46 639	11.0
Depósitos a plazo	39 865	36 924	37 740	-5.6
<b>Sistema Bancario</b>	<b>126 743</b>	<b>128 342</b>	<b>131 289</b>	<b>3.3</b>
Banco Continental	70 598	64 816	64 451	-9.0
Banco de Crédito	48 615	53 041	56 334	15.6
Banco Internacional	5 331	8 382	8 517	59.3
Banco del Trabajo	936	1 028	1 114	18.7
Banco de la Nación	1 263	1 075	873	-31.1
<b>Sistema no Bancario</b>	<b>=</b>	<b>2 326</b>	<b>2 267</b>	<b>=</b>
CMAC Maynas	-	2 318	2 225	-
Financiera Solución	-	8	42	-

Fuente: Instituciones Financieras

### 3. Tasas de interés

La tasa de interés preferencial en moneda nacional para préstamos corporativos a 90 días permaneció en 4,1 por ciento en agosto; al igual que la de moneda extranjera en 2,7 por ciento.

La tasa activa en moneda nacional (TAMN) bajó ligeramente de 19,9 a 19,5 por ciento, luego de cuatro meses sin registrar variación alguna; en tanto que la tasa activa en moneda extranjera (TAMEX) se mantuvo en 10,1 por ciento, por tercer mes consecutivo. En cuanto a la tasa pasiva, ésta permaneció en los mismos niveles del mes anterior, tanto en moneda nacional (3,1 por ciento) como en moneda extranjera (1,5 por ciento).

#### TASAS DE INTERÉS ACTIVAS Y PASIVAS PROMEDIO (Efectivas anuales %)

Año	MONEDA NACIONAL					MONEDA EXTRANJERA				
	Sobregiro	Dscto 1/	Preferencial 2/	TAMN	TIPMN	Sobregiro	Dscto 3/	Preferencial 4/	TAMEX	TIPMEX
<b>1999</b>	<b>76,0</b>	<b>30,8</b>	<b>n.d.</b>	<b>35,0</b>	<b>11,8</b>	<b>23,9</b>	<b>15,6</b>	<b>n.d.</b>	<b>16,5</b>	<b>5,1</b>
<b>2000</b>	<b>68,4</b>	<b>27,9</b>	<b>n.d.</b>	<b>30,0</b>	<b>9,8</b>	<b>21,9</b>	<b>12,8</b>	<b>n.d.</b>	<b>13,7</b>	<b>4,7</b>
<b>2001</b>	<b>82,5</b>	<b>20,4</b>	<b>11,2</b>	<b>25,0</b>	<b>7,5</b>	<b>21,9</b>	<b>11,4</b>	<b>5,2</b>	<b>12,1</b>	<b>3,5</b>
Ene.	68,5	25,5	13,8	25,9	8,8	21,0	11,9	7,4	12,6	4,4
Feb.	88,4	22,3	13,0	25,2	8,7	21,9	13,3	6,8	13,2	4,3
Mar.	88,9	21,3	12,4	24,9	8,5	22,3	12,3	6,4	12,9	4,1
Abr.	87,7	20,8	14,2	25,4	8,2	22,1	11,7	6,5	12,5	3,9
May	86,2	21,0	15,5	25,8	8,4	22,1	11,6	5,9	12,3	3,7
Jun.	86,0	21,2	13,2	26,1	8,4	22,1	11,6	5,5	12,2	3,6
Jul.	80,2	21,3	12,1	26,6	8,1	22,1	11,9	5,0	12,4	3,5
Ago.	79,5	20,6	10,8	26,1	7,7	21,8	11,5	4,7	12,1	3,4
Set.	79,0	19,4	9,4	24,6	6,7	21,3	11,1	4,4	12,0	3,2
Oct.	72,1	17,7	8,0	23,5	6,3	21,1	11,0	3,7	11,9	2,8
Nov.	66,5	16,8	6,3	22,7	5,9	20,8	10,7	3,2	11,7	2,6
Dic.	72,8	17,2	5,0	23,0	5,1	24,9	8,7	3,1	10,2	2,2
<b>2002</b>										
Ene.	72,4	16,5	4,3	23,1	4,6	23,3	8,5	2,9	9,9	2,0
Feb.	81,1	16,1	3,9	22,6	4,0	21,9	8,6	2,9	9,9	1,8
Mar.	77,1	15,5	3,9	20,7	3,7	22,6	8,7	2,9	10,1	1,7
Abr.	80,1	14,6	3,8	19,9	3,4	21,9	8,6	2,9	10,1	1,6
May.	71,3	14,7	3,5	19,9	3,2	23,2	8,4	2,7	9,9	1,6
Jun.	68,9	14,1	3,7	19,9	3,0	22,8	8,3	2,8	10,1	1,6
Jul.	69,3	13,7	4,1	19,9	3,1	21,0	8,2	2,7	10,1	1,5
Ago.	72,3	13,5	4,1	19,5	3,1	22,5	8,3	2,7	10,1	1,5

TIPMN : Tasa de Interés Pasiva en Moneda Nacional.

TIPMEX: Tasa de Interés Pasiva en Moneda Extranjera.

1/ y 3/ : Préstamos y descuentos hasta 360 días.

2/ y 4/ : Preferencial corporativa a 90 días

Iquitos, noviembre 2002

**Cuadro N° 01**

**UCAYALI: INDICE DE PRECIOS AL CONSUMIDOR DE LA CIUDAD DE PUCALLPA**

**(Base 1994=100)**

	<b>Ponderado</b>	2001					2002								<b>Variación Porcentual</b>		
		Ago.	Sep.	Oct.	Nov.	Dic.	Ene.	Feb.	Mar.	Abr.	May.	Jun.	Jul.	Ago.	Mensual	Acumulada	Anual
<b><u>Indice General</u></b>	<b><u>100,0</u></b>	<b><u>157,8</u></b>	<b><u>157,8</u></b>	<b><u>157,9</u></b>	<b><u>157,6</u></b>	<b><u>157,3</u></b>	<b><u>157,6</u></b>	<b><u>158,4</u></b>	<b><u>158,8</u></b>	<b><u>159,2</u></b>	<b><u>159,7</u></b>	<b><u>159,3</u></b>	<b><u>159,3</u></b>	<b><u>159,3</u></b>	<b><u>0,04</u></b>	<b><u>1,26</u></b>	<b><u>0,99</u></b>
Alimentos y bebidas	59,2	151,4	151,2	151,3	152,8	153,1	153,8	155,1	155,6	155,5	155,7	154,9	154,9	155,1	0,13	1,31	2,44
Vestido y Calzado	5,8	167,5	168,7	168,7	169,1	169,2	169,4	169,4	169,6	169,6	169,6	169,6	169,6	169,6	0,00	0,22	1,25
Alq. Vivienda, Comb. Elec.	10,3	170,8	170,8	170,5	159,5	155,2	153,3	153,1	153,4	157,3	159,7	160,6	160,7	160,0	(0,42)	3,06	(6,34)
Muebles, Ens. y Manten.	5,0	154,1	154,9	155,0	155,0	155,2	155,6	155,7	155,8	155,8	156,3	156,3	156,4	156,4	0,00	0,76	1,45
Cuidados y Cons. de Salud	1,7	245,1	245,9	246,3	248,0	248,0	248,1	248,4	249,2	249,5	249,5	249,5	249,6	249,6	0,00	0,62	1,84
Transportes y Comunic.	9,3	159,0	158,9	158,8	158,3	158,3	158,2	158,2	158,3	159,0	159,4	159,3	159,3	159,2	(0,06)	0,57	0,10
Esparc. Div. Serv. Cult.	3,2	170,4	170,9	170,9	170,9	170,9	170,9	171,8	172,3	172,5	172,7	172,7	172,9	172,9	0,00	1,17	1,46
Otros Bienes y Servicios	5,6	159,1	159,5	159,5	159,6	159,6	159,8	159,8	160,0	160,0	160,3	160,4	161,0	160,8	(0,15)	0,73	1,08

Fuente: Instituto Nacional de Estadística e Informática INEI-Pucallpa

## Cuadro N° 02

## TIPO DE CAMBIO

	PROMEDIO 2000	2001					PROMEDIO 2001	2002								PROMEDIO 2002
		Ago.	Sep.	Oct.	Nov.	Dic.		Ene.	Feb.	Mar.	Abr.	May.	Jun.	Jul.	Ago.	
<b>PROMEDIO DEL PERIODO</b>																
<b>BANCARIO 1/</b>																
COMPRA	3,487	3,490	3,489	3,459	3,438	3,434	3,506	3,458	3,476	3,455	3,438	3,450	3,479	3,531	3,569	3,482
VENTA	3,490	3,493	3,491	3,461	3,441	3,437	3,508	3,461	3,478	3,457	3,440	3,453	3,482	3,535	3,571	3,485
PROMEDIO	3,488	3,491	3,490	3,460	3,440	3,435	3,507	3,460	3,477	3,456	3,439	3,451	3,481	3,533	3,570	3,483
<b>INFORMAL</b>																
COMPRA	3,486	3,489	3,485	3,455	3,437	3,435	3,503	3,457	3,471	3,453	3,439	3,447	3,475	3,532	3,564	3,480
VENTA	3,490	3,491	3,488	3,458	3,437	3,438	3,505	3,460	3,475	3,456	3,442	3,450	3,479	3,535	3,568	3,483
PROMEDIO	3,488	3,490	3,486	3,457	3,437	3,436	3,504	3,458	3,473	3,455	3,440	3,449	3,477	3,533	3,566	3,481
<b>FIN DEL PERIODO</b>																
<b>BANCARIO 1/</b>																
COMPRA	3,523	3,480	3,482	3,439	3,434	3,441	3,505	3,476	3,469	3,445	3,433	3,459	3,509	3,548	3,611	3,494
VENTA	3,527	3,483	3,484	3,443	3,435	3,446	3,508	3,478	3,471	3,446	3,435	3,462	3,511	3,550	3,615	3,496
PROMEDIO	3,525	3,482	3,483	3,441	3,435	3,444	3,507	3,477	3,470	3,446	3,434	3,610	3,510	3,549	3,613	3,514
<b>INFORMAL</b>																
COMPRA	3,524	3,476	3,479	3,434	3,432	3,445	3,502	3,470	3,466	3,445	3,432	3,454	3,501	3,539	3,606	3,489
VENTA	3,527	3,479	3,482	3,438	3,434	3,448	3,505	3,474	3,470	3,448	3,434	3,457	3,507	3,542	3,609	3,493
PROMEDIO	3,526	3,478	3,480	3,436	3,433	3,447	3,503	3,472	3,468	3,446	3,433	3,456	3,504	3,541	3,608	3,491

1/ correspondiente a la cotización del mercado libre publicado por I

## Cuadro N° 03

## UCAYALI: PRODUCCION DE PRINCIPALES PRODUCTOS AGROPECUARIOS 2001 - 2002 1/

(Toneladas métricas)

	2001					TOTAL 2001	2002								Var.% 2002/2001	
	Ago.	Sep.	Oct.	Nov.	Dic.		Ene.	Feb.	Mar.	Abr.	May.	Jun.	Jul.	Ago.	Ago.	Ene.-Ago.
<b>I. TOTAL AGROPECUARIO 2/</b>	<b>12 574</b>	<b>15 116</b>	<b>14 174</b>	<b>16 406</b>	<b>16 190</b>	<b>178 188</b>	<b>11 752</b>	<b>14 668</b>	<b>13 729</b>	<b>11 685</b>	<b>10 100</b>	<b>11 030</b>	<b>10 445</b>	<b>14 150</b>	<b>12,5</b>	<b>(16,1)</b>
<b>A. AGRICOLA 2/</b>	<b>10 414</b>	<b>12 956</b>	<b>11 496</b>	<b>14 756</b>	<b>13 892</b>	<b>151 309</b>	<b>8 923</b>	<b>12 161</b>	<b>11 237</b>	<b>9 027</b>	<b>7 613</b>	<b>8 253</b>	<b>8 032</b>	<b>11 600</b>	<b>11,4</b>	<b>(21,8)</b>
Arroz Cáscara	1 071	2 832	3 218	1 135	1 186	18 596	1 333	1 602	1 180	642	256	269	127	1 622	51,5	(30,6)
Frijol G.S.	608	621	407	67	79	1 988	7	0	41	0	0	4	85	471	(22,5)	(25,3)
Frijol Chiclayo	459	874	606	70	50	2 307	32	35	43	0	0	0	134	850	85,4	54,9
Plátano	12 390	15 462	7 448	19 038	20 730	195 834	13 175	17 312	17 119	13 448	13 550	15 748	13 532	15 582	25,8	(10,2)
Yuca	5 583	5 150	6 410	8 834	8 261	87 137	3 311	7 054	6 177	4 545	2 318	3 962	3 056	4 442	(20,4)	(39,3)
Limón	457	1 374	890	724	533	8 679	665	607	613	609	468	396	441	388	(15,0)	(12,5)
Naranja	426	631	838	875	635	7 339	730	707	465	648	642	533	518	406	(4,7)	(1,5)
Papaya	798	818	1 260	1 568	1 684	12 064	804	1 030	704	675	574	556	687	770	(3,5)	(12,9)
Mandarina	226	233	36	58	15	2 529	67	267	261	374	415	288	298	221	(1,9)	(8,6)
Piña	126	822	1 690	2 415	420	8 817	72	310	3	110	25	95	213	295	133,9	(67,6)
Mango	13	45	888	2 488	2 403	6 619	618	0	0	0	0	0	0	0	(100,0)	(23,5)
Tomate	56	159	93	83	107	703	26	21	48	19	6	19	100	160	187,0	51,4
Sandía	4 029	1 596	976	243	0	7 259	0	0	4	4	0	0	1 218	4 886	21,3	39,2
Cocotero	301	583	489	334	343	4 365	321	297	278	239	274	271	244	264	(12,4)	(9,3)
Maní	82	159	131	103	69	848	10	42	59	15	2	6	5	75	(8,0)	(44,6)
Caña Azúcar	2 059	2 647	3 297	1 572	1 810	40 075	950	3 861	5 074	3 447	2 775	2 959	1 905	1 465	(28,8)	(26,0)
Maíz Amarillo Duro	885	1 144	1 782	1 086	1 017	19 885	834	2 002	1 396	846	225	142	198	455	(48,6)	(58,8)
Palma Aceitera	1 319	1 435	1 606	1 712	1 692	15 743	1 523	1 496	1 890	1 653	1 603	1 598	1 699	1 568	18,9	40,1
Cacao	22	23	25	22	35	348	15	27	32	18	30	42	44	6	(74,4)	(12,4)
Café	30	25	0	22	19	521	9	11	13	159	192	42	88	10	(65,0)	15,2
Aguaje	435	2 560	2 302	2 299	2 121	18 433	1 380	780	884	709	736	534	450	860	97,8	(25,3)
Camu Camu	1	25	13	28	20	188	29	23	16	16	12	4	2	1	(21,1)	0,5
Pijuayo Fruto	268	188	216	262	325	4 894	1 028	749	691	357	152	208	155	23	(91,5)	(14,6)
Pijuayo Palmito	64	23	35	30	22	597	5	57	30	12	9	9	10	19	(70,9)	(69,4)
OTROS CULTIVOS	3 014	2 675	3 133	2 624	2 387	33 277	1 954	2 943	2 977	2 381	1 951	1 897	2 734	2 952	(2,1)	(13,3)
<b>B. PECUARIO 2/</b>	<b>2 159</b>	<b>2 161</b>	<b>2 678</b>	<b>1 650</b>	<b>2 299</b>	<b>26 879</b>	<b>2 829</b>	<b>2 507</b>	<b>2 492</b>	<b>2 658</b>	<b>2 487</b>	<b>2 777</b>	<b>2 413</b>	<b>2 550</b>	<b>18,1</b>	<b>14,5</b>
<b>B.1. CARNE (t.m.)</b>	<b>491</b>	<b>496</b>	<b>646</b>	<b>313</b>	<b>459</b>	<b>6 463</b>	<b>629</b>	<b>568</b>	<b>588</b>	<b>633</b>	<b>552</b>	<b>640</b>	<b>531</b>	<b>551</b>	<b>12,4</b>	<b>3,2</b>
Aves	337	343	480	127	271	4 642	475	419	420	470	435	514	423	414	22,7	4,4
Porcino	46	53	45	52	70	632	58	51	59	42	46	46	38	43	(7,7)	(6,8)
Vacuno	102	94	117	130	109	1 131	87	92	104	116	67	76	66	90	(12,5)	2,5
Ovinos	5	6	4	3	8	57	9	5	5	4	4	4	4	5	14,0	13,3
<b>B.2. LECHE (t.m.)</b>	<b>94</b>	<b>65</b>	<b>85</b>	<b>86</b>	<b>101</b>	<b>1 446</b>	<b>107</b>	<b>106</b>	<b>113</b>	<b>141</b>	<b>132</b>	<b>126</b>	<b>118</b>	<b>128</b>	<b>36,9</b>	<b>(12,5)</b>
<b>B.3. HUEVOS (t.m.)</b>	<b>249</b>	<b>249</b>	<b>265</b>	<b>267</b>	<b>357</b>	<b>2 530</b>	<b>361</b>	<b>299</b>	<b>256</b>	<b>262</b>	<b>312</b>	<b>319</b>	<b>312</b>	<b>339</b>	<b>36,2</b>	<b>76,7</b>

Fuente: Oficina de Información Agraria - Pucallpa

1/ PRELIMINAR

2/ Valor Bruto de Producción a Precios 1994 (nuevos soles)

**Cuadro N° 04**

**UCAYALI: PRODUCCION DE OTROS PRODUCTOS AGRICOLAS 2001 - 2002 1/**

**(VBP Y Toneladas métricas)**

	2001					TOTAL 2001	2002								Var.% 2002/2001	
	Ago.	Sep.	Oct.	Nov.	Dic.		Ene.	Feb.	Mar.	Abr.	May.	Jun.	Jul.	Ago.	Ago.	Ene.-Ago.
<b>OTROS CULTIVOS 2/</b>	<b>816</b>	<b>834</b>	<b>755</b>	<b>604</b>	<b>461</b>	<b>9 173</b>	<b>342</b>	<b>510</b>	<b>489</b>	<b>368</b>	<b>285</b>	<b>263</b>	<b>569</b>	<b>1 592</b>	<b>95</b>	<b>(32,6)</b>
Ajonjolí	2	0	0	0	1	29	0	0	19	10	5	5	0	0	(100,0)	40,2
Ají	96	119	57	93	122	1 023	47	56	127	78	56	65	61	94	(2,2)	(7,3)
Algodón	91	43	77	66	38	838	1	18	32	1	1	3	20	138	51,6	(66,5)
Barbasco	37	0	15	0	11	204	3	4	13	2	14	25	2	2	(93,7)	(63,8)
Camote	68	109	97	123	133	1 208	53	75	80	42	35	0	27	84	23,8	(46,9)
Cocona	224	178	279	210	186	2 631	20	216	132	122	161	204	255	225	0,5	(24,1)
Col	9	28	15	12	8	166	4	13	8	4	0	0	0	13	46,4	(59,7)
Frijol de Palo	8	26	14	10	13	194	7	11	13	8	7	2	7	18	141,5	(45,5)
Copoazú	1	1	1	16	64	135	2	26	18	18	3	3	18	15	2 836,0	88,0
Guaba	207	264	617	662	415	4 986	255	257	271	507	461	453	286	146	(29,5)	(14,9)
Guanabana	17	62	83	45	28	485	37	0	50	37	18	38	22	23	36,6	(18,8)
Hierba Luisa	14	8	30	12	0	147	0	2	7	4	7	1	1	11	(23,4)	(67,3)
Lechuga	4	19	31	7	6	133	2	7	19	7	0	0	7	11	157,0	(25,1)
Marañón	20	47	269	209	203	1 168	121	38	0	25	44	69	48	22	15,3	(18,3)
Melón	557	566	321	78	15	1 745	108	15	24	0	0	0	0	712	27,8	14,1
Pan del Arbol	172	190	446	194	183	2 704	284	275	141	214	215	150	234	81	(53,0)	(4,7)
Palillo	6	24	8	15	30	284	18	35	59	78	14	27	23	17	206,1	41,6
Palta	30	51	52	26	21	496	59	82	31	42	23	24	43	28	(6,7)	0,7
Pepino	247	156	19	170	174	1 566	22	129	35	18	38	93	180	235	(5,0)	(28,4)
Pituca	179	141	129	122	134	1 903	129	184	145	105	184	101	117	70	(60,8)	(24,8)
Pimienta	11	18	12	9	6	349	14	0	0	0	0	1	1	119	961,3	(55,9)
Sachapapa	150	143	34	66	70	1 260	13	73	93	48	37	31	23	173	15,3	(48,3)
Soya	60	75	65	31	25	295	0	4	4	0	0	0	0	26	(57,2)	(66,4)
Taperiba	0	7	0	47	0	1 323	117	322	339	306	246	73	8	0	-	11,2
Té	36	40	28	0	0	350	12	26	26	40	42	40	38	38	5,6	(7,2)
Ungurahui	239	168	343	349	465	3 214	278	218	190	123	116	143	166	237	(0,9)	(19,6)
Urena (Yute)	0	0	0	0	0	0	0	0	0	0	0	0	0	0	-	-
Zapallo	144	173	92	52	38	927	27	62	93	16	26	34	953	159	9,8	139,4
Zapote	0	22	0	0	0	1 374	0	548	519	354	7	0	0	0	-	5,6

Fuente: Oficina de Información Agraria - Pucallpa

1/ PRELIMINAR

2/ Valor Bruto de Producción a Precios 1994 (nuevos soles)

**Cuadro N° 05**

**UCAYALI: SIEMBRA POR CAMPAÑA DE LOS PRINCIPALES PRODUCTOS AGRICOLAS 1/**

**(Hectáreas)**

	2001-2002												CAMPAÑA 2001-2002	2002-2003 Ago.	Var. %	
	Ago.	Sep.	Oct.	Nov.	Dic.	Ene.	Feb.	Mar.	Abr.	May.	Jun.	Jul.			Ago.	Ago.-Ago.
<b>1. TOTAL AGRÍCOLA</b>	<b>1 686</b>	<b>2 642</b>	<b>3 545</b>	<b>3 038</b>	<b>2 843</b>	<b>1 395</b>	<b>2 531</b>	<b>670</b>	<b>2 374</b>	<b>5 397</b>	<b>3 192</b>	<b>7 396</b>	<b>49 499</b>	<b>3 391</b>	<b>101,1</b>	<b>101,1</b>
Arroz Cáscara	142	690	874	697	485	83	54	17	422	1 428	353	520	7 908	681	379,6	379,6
Frijol G.S.	31	16	0	0	0	10	40	37	367	750	291	65	1 955	20	(35,5)	(35,5)
Frijol Chiclayo	47	30	16	9	9	0	0	0	157	764	360	60	1 520	18	(61,7)	(61,7)
Plátano	169	129	271	208	191	444	1 049	83	252	255	158	5 596	3 670	190	12,4	12,4
Yuca	536	365	462	463	482	320	160	121	279	497	702	407	7 011	614	14,6	14,6
Limón	13	9	13	9	10	4	5	4	13	9	12	5	156	0	(100,0)	(100,0)
Naranja	14	9	12	9	7	3	6	7	6	9	2	2	192	6	(57,1)	(57,1)
Papaya	49	45	48	25	27	30	176	33	28	35	31	25	761	41	(16,3)	(16,3)
Mandarina	3	3	12	7	5	4	1	1	4	9	2	1	100	3	0,0	0,0
Piña	20	17	5	25	24	4	87	4	22	16	10	17	249	20	2,6	2,6
Mango	0	0	1	2	2	0	0	0	0	1	0	0	147	0	-	-
Tomate	5	10	5	4	3	1	0	2	10	42	31	9	123	7	62,2	62,2
Sandía	6	2	0	0	0	1	1	1	53	325	72	8	522	9	50,0	50,0
Cocotero	11	7	12	4	3	6	1	7	9	12	9	3	115	6	(42,9)	(42,9)
Maní	35	54	45	8	10	0	0	0	67	158	124	26	729	26	(24,6)	(24,6)
Caña Azúcar	23	32	161	11	26	13	253	14	24	23	12	17	2 193	19	(17,4)	(17,4)
Maíz Amarillo Duro	179	797	1 010	653	563	100	18	10	287	465	592	343	7 744	1 452	711,2	711,2
Palma Aceitera	0	60	60	71	171	32	55	70	75	80	72	70	1 695	0	-	-
Cacao	3	11	15	9	3	2	2	23	5	5	5	6	187	3	0,0	0,0
Café	8	13	21	18	17	6	6	38	10	30	4	2	190	0	(100,0)	(100,0)
Aguaje	7	4	19	16	13	7	12	8	3	6	3	8	160	9	28,6	28,6
Camu Camu	8	2	0	9	9	0	0	0	0	0	0	15	352	10	25,0	25,0
Pijuayo Fruto	9	2	3	6	9	2	3	1	2	8	8	0	141	1	(88,9)	(88,9)
Pijuayo Palmito	7	5	0	1	1	0	0	0	0	0	1	0	273	1	(85,7)	(85,7)
OTROS	364	333	480	775	774	325	606	191	282	471	340	191	11 409	254	(30,0)	(30,0)

Fuente: Oficina de Información Agraria - Pucallpa

1/ PRELIMINAR



**Cuadra N° 06**

**UCAYALI: SIEMBRA POR CAMPAÑA DE OTROS PRODUCTOS AGRICOLAS 1/**

**(Hectáreas)**

	2001-2002												CAMPANA 2001-2002	2002-2003		Var. %	
	Ago.	Sep.	Oct.	Nov.	Dic.	Ene.	Feb.	Mar.	Abr.	May.	Jun.	Jul.		Ago.	Ago.-Ago.		
<b><u>OTROS CULTIVOS</u></b>	<b><u>364</u></b>	<b><u>333</u></b>	<b><u>480</u></b>	<b><u>775</u></b>	<b><u>774</u></b>	<b><u>325</u></b>	<b><u>606</u></b>	<b><u>191</u></b>	<b><u>282</u></b>	<b><u>471</u></b>	<b><u>340</u></b>	<b><u>191</u></b>	<b><u>5 129</u></b>	<b><u>254</u></b>	<b><u>(30,0)</u></b>	<b><u>(30,0)</u></b>	
Ajonjolí	0	0	0	0	0	0	0	0	0	0	1	1	1	0	-	-	
Ají	22	10	15	19	35	4	7	10	13	20	36	7	196	14	(39,5)	(39,5)	
Algodón	4	163	222	533	514	2	218	0	6	8	8	5	1 683	20	471,4	471,4	
Barbasco	4	0	1	0	1	2	5	3	2	2	1	0	20	1	(75,0)	(75,0)	
Camote	0	3	7	16	18	12	13	10	10	2	8	3	98	3	-	-	
Cocona	21	25	23	15	14	8	21	23	11	19	27	20	224	27	28,6	28,6	
Col	1	1	0	0	0	1	0	0	2	7	7	6	23	3	127,3	127,3	
Frijol de Palo	6	6	4	2	4	0	7	4	12	15	6	11	76	5	(16,7)	(16,7)	
Copoazú	1	0	2	2	2	0	2	0	0	0	0	0	9	0	(100,0)	(100,0)	
Guaba	14	12	11	9	6	8	7	14	15	10	2	9	115	7	(48,1)	(48,1)	
Guanabana	2	3	3	4	0	1	4	4	2	1	2	2	26	4	75,0	75,0	
Hierba Luisa	5	1	4	0	0	0	1	1	0	2	0	1	15	1	(90,0)	(90,0)	
Lechuga	0	1	1	0	3	0	0	0	3	5	5	4	20	2	-	-	
Marañón	2	0	3	3	3	0	0	3	0	2	1	0	16	1	(50,0)	(50,0)	
Melón	2	4	1	0	0	0	0	0	13	59	37	4	119	6	200,0	200,0	
Pan del Arbol	3	4	10	5	3	0	1	1	14	15	4	1	60	2	(33,3)	(33,3)	
Palillo	6	2	9	2	4	7	4	4	2	6	7	7	58	7	16,7	16,7	
Palta	2	3	4	1	2	1	4	5	5	0	1	1	28	0	(100,0)	(100,0)	
Pepino	9	9	13	2	2	0	5	5	4	68	35	6	156	10	14,1	14,1	
Pituca	12	7	4	9	13	8	19	12	16	37	10	10	155	11	(12,5)	(12,5)	
Pimienta	29	9	3	2	9	0	0	7	0	0	6	2	67	0	(100,0)	(100,0)	
Sachapapa	2	6	4	7	7	23	30	11	10	9	9	2	118	3	50,0	50,0	
Soya	26	8	1	1	1	0	0	0	19	26	22	9	112	8	(68,6)	(68,6)	
Taperiba	2	1	4	1	0	0	1	1	1	2	0	0	12	0	(100,0)	(100,0)	
Té	0	0	0	0	0	0	0	0	0	0	0	0	0	0	-	-	
Ungurahui	10	8	5	0	1	0	0	2	0	1	0	0	27	2	(85,0)	(85,0)	
Urena (Yute)	0	0	0	0	0	0	0	0	0	0	0	0	0	0	-	-	
Zapallo	4	4	0	4	7	5	3	5	9	27	4	5	75	3	(14,3)	(14,3)	
Zapote	0	4	8	2	3	2	4	1	1	3	0	0	26	0	-	-	

Fuente: Oficina de Información Agraria - Pucallpa

1/ PRELIMINAR

## Cuadro N° 07

## UCAYALI: DESEMBARQUE TOTAL DE PESCADO

(Toneladas métricas)

	2001					TOTAL 2001	2002								Var.% 2002/2001	
	Ago.	Sep.	Oct.	Nov.	Dic.		Ene.	Feb.	Mar.	Abr.	May.	Jun.	Jul.	Ago.	Ago.	Ene.-Ago.
<b>TOTAL</b>	<b>1314</b>	<b>922</b>	<b>1198</b>	<b>815</b>	<b>654</b>	<b>11 123</b>	<b>1051</b>	<b>835</b>	<b>659</b>	<b>599</b>	<b>705</b>	<b>700</b>	<b>867</b>	<b>816</b>	<b>(37,9)</b>	<b>(17,3)</b>
Fresco	347	309	371	244	141	3 056	305	204	111	162	247	196	322	220	(36,8)	(11,4)
Seco-Salado	967	614	826	570	513	8 067	747	631	548	437	458	505	546	596	(38,4)	(19,4)
<b>TOTAL 1/</b>	<b>1314</b>	<b>922</b>	<b>1198</b>	<b>815</b>	<b>654</b>	<b>11 123</b>	<b>1051</b>	<b>835</b>	<b>659</b>	<b>599</b>	<b>705</b>	<b>700</b>	<b>867</b>	<b>816</b>	<b>(37,9)</b>	<b>(17,3)</b>
Arahuana	7	21	32	21	0	229	37	23	12	18	20	10	20	25	258,0	6,1
Acarahuazú	0	1	0	0	0	14	0	0	0	0	0	0	0	0	(50,0)	(92,9)
Achacubo	0	1	0	15	0	35	0	0	0	0	0	0	0	20	4 800,0	8,8
Achune	6	2	0	1	0	13	0	0	0	0	1	0	2	1	(78,9)	(57,2)
Ashara	2	1	0	0	0	5	0	0	0	0	0	0	0	0	(100,0)	(86,5)
Bagre	31	72	56	3	2	301	8	2	0	5	28	13	47	46	49,2	(10,9)
Boquichico	358	201	276	199	102	2 544	187	138	148	107	137	181	282	187	(47,7)	(22,7)
Bocón	0	0	0	0	0	1	0	0	0	0	1	0	0	0	-	54,5
Carachama	5	4	5	4	2	35	2	1	0	1	3	3	4	4	(32,7)	(13,6)
Chambira	1	3	2	2	0	25	1	1	2	4	8	4	1	1	37,5	10,8
Corvina	5	3	7	5	1	44	3	2	10	15	6	3	3	2	(56,3)	51,3
Chiu Chiu	5	4	54	30	29	251	97	56	25	47	29	5	14	7	33,3	106,5
Doncella	310	166	186	113	99	1 858	162	119	110	75	89	142	152	123	(60,2)	(25,0)
Dorado	242	120	162	119	118	1 701	141	119	109	71	126	117	122	111	(53,9)	(22,6)
Fasaco	1	20	4	2	0	48	3	4	3	2	1	3	0	4	483,3	(3,9)
Gamitana	69	62	64	71	46	778	82	55	33	47	50	39	37	69	0,3	(23,0)
Huapeta	0	0	0	0	0	0	0	0	0	0	0	0	0	0	-	(50,0)
Leguía	1	0	3	6	0	21	1	1	1	4	1	2	0	0	(100,0)	(5,7)
Lisa	5	1	0	0	0	93	11	0	11	1	2	4	7	5	12,5	(53,9)
LLambina	8	5	40	88	46	499	82	67	32	32	27	21	22	12	53,8	(8,2)
Llausea	1	2	9	10	23	59	4	38	0	0	0	0	1	1	60,0	204,3
Manitoa	0	0	0	0	0	0	0	0	0	0	0	0	0	0	-	400,0
Maparate	46	55	62	10	31	523	56	54	49	33	13	27	33	40	(13,1)	(16,8)
Mota	44	39	55	17	39	290	8	18	31	8	27	3	14	18	(59,9)	(10,7)
Novia	0	0	0	0	0	1	0	0	0	0	0	0	0	0	-	(33,3)
Paiche	4	8	0	0	0	60	0	0	5	4	6	8	5	3	(35,7)	(41,4)
Paco	34	24	35	25	20	342	81	27	12	37	34	34	18	20	(40,8)	10,1
Palometa	48	31	52	2	2	378	3	11	20	4	24	24	19	36	(25,2)	(51,7)
Panshin	0	0	0	0	0	2	0	0	0	0	0	0	0	0	(50,0)	(58,3)
Paña	1	1	1	2	1	19	3	5	3	3	3	2	0	1	(25,0)	27,1
Piro	1	0	0	1	0	12	0	2	1	0	0	1	0	0	(100,0)	(64,2)
Ractacara	0	1	3	4	1	11	7	1	0	0	0	0	1	1	500,0	1 271,4
Sábalo	0	0	0	0	0	3	0	0	0	0	0	0	0	0	(100,0)	(77,8)
Saltón	27	18	23	22	0	198	27	14	0	3	21	21	3	31	12,4	(11,5)
Sardina	28	37	25	4	8	203	5	2	0	11	33	19	18	33	18,9	(6,2)
Shiripira	1	5	1	0	0	16	1	0	0	2	4	2	0	0	(90,0)	(2,0)
Tucunaré	0	0	0	2	1	9	1	6	7	0	0	0	0	0	(100,0)	184,1
Torre	20	7	2	12	28	218	19	30	22	34	7	12	40	2	(92,3)	(2,1)
Turusshuqui	0	0	15	12	48	126	5	29	8	15	0	0	0	12	3 766,7	34,3
Vaselina	2	1	1	1	0	9	0	0	0	0	1	0	1	1	(26,7)	(45,4)
Yulilla	1	2	21	11	5	54	15	8	4	16	2	0	2	0	(92,9)	215,8
Otros	1	4	2	1	1	97	1	1	1	1	2	1	1	1	(14,3)	(90,9)

Fuente: Dirección Regional de Pesquería. Ucayali.

1/ Incluye pescado fresco y seco-salado

Cuadro N° 08

## UCAYALI: PRODUCCION DE MADERA ROLLIZA SEGUN ESPECIES 1/

(Métros cúbicos)

	2001					TOTAL 2001	2002					Var.% 2002/2001				
	Ago.	Sep.	Oct.	Nov.	Dic.		Ene.	Feb.	Mar.	Abr.	May.	Jun.	Jul.	Ago.	Ago.	Ene.-Ago.
<b>Total</b>	<b>15 748</b>	<b>14 422</b>	<b>15 993</b>	<b>10 930</b>	<b>21 873</b>	<b>258 818</b>	<b>20 437</b>	<b>17 724</b>	<b>21 132</b>	<b>24 706</b>	<b>24 316</b>	<b>13 289</b>	<b>12 201</b>	<b>17 551</b>	<b>11.4</b>	<b>(22.6)</b>
Aguano Masha	130	124	91	0	98	627	230	295	170	218	293	498	494	953	630,3	907,3
Anacaspí	0	0	0	0	0	0	0	0	0	0	0	0	0	0	(100,0)	(100,0)
Bolaina blanca	0	0	0	0	0	0	0	0	0	0	0	0	0	0	-	-
Caoba	213	109	151	410	1 332	14 709	732	658	692	903	937	376	99	107	(49,8)	(64,6)
Capirona	2 765	3 011	1 501	1 250	1 470	19 135	1 762	2 325	990	809	1 028	608	1 910	2 685	(2,9)	1,8
Cashimbo	852	646	1 297	318	445	11 591	1 078	614	698	1 249	635	372	139	413	(51,5)	(41,5)
Catahua	1 927	2 098	2 170	724	1 916	33 665	586	1 132	2 826	3 616	2 670	1 553	1 089	924	(52,1)	(46,2)
Cedro	412	80	315	797	2 581	23 403	1 214	1 028	1 376	1 931	1 840	1 032	303	159	(61,5)	(54,7)
Copaiba	1 235	514	509	420	1 104	18 226	2 437	935	1 527	1 505	1 525	1 113	1 000	1 487	20,4	(26,5)
Cumala	576	772	1 040	1 048	2 055	20 324	1 192	1 824	2 159	2 743	2 912	1 600	1 167	833	44,7	(6,4)
Estoraque	57	10	25	5	8	296	23	41	63	60	31	92	240	361	536,9	267,9
Huayruro	558	904	862	375	196	4 972	585	142	68	179	199	125	110	459	(17,8)	(29,1)
Huiguerilla	0	0	0	0	0	0	0	0	0	0	0	0	0	0	-	-
Huimba negra	222	115	68	10	41	606	55	10	146	41	70	305	136	402	80,7	213,5
Ishpingo	90	11	89	126	510	4 842	351	194	325	424	540	238	74	55	(39,7)	(46,4)
Lagarto caspi	81	25	77	45	12	875	61	35	58	42	52	42	3	64	(21,4)	(50,1)
Loro Micuna	1 503	0	0	0	0	1 584	0	0	0	0	45	82	51	130	(91,3)	(80,6)
Lupuna blanca	0	2 147	1 975	1 582	4 558	33 454	4 127	4 093	4 300	2 067	3 919	2 030	1 975	2 934	-	9,7
Manchinga	135	11	124	11	2	884	0	0	0	0	0	0	28	85	(36,8)	(84,6)
Marupa	10	0	0	0	0	25	0	0	0	0	0	31	0	0	(100,0)	28,2
Moena	404	230	274	62	343	7 612	429	275	606	1 515	812	411	110	81	(80,1)	(36,8)
Panguana	6	0	0	0	24	137	11	40	64	81	30	39	95	22	273,0	239,6
Pashaco	46	16	60	10	100	2 546	198	233	375	306	571	145	215	158	246,4	(6,7)
Pumaquiro	52	72	188	72	62	1 573	118	130	168	426	140	46	15	35	(32,6)	(8,5)
Quinilla	968	218	369	406	380	6 815	652	444	486	382	222	310	168	1 494	54,3	(23,6)
Requia	278	111	352	67	849	3 048	224	137	300	358	505	216	51	152	(45,3)	16,5
Shihuahuaco	1 609	1 651	1 367	1 020	925	12 757	676	823	452	579	811	757	1 297	2 038	26,6	(4,6)
Tahuari	9	0	28	0	0	104	19	11	15	54	6	0	13	42	366,3	109,8
Tornillo	978	909	1 624	1 251	2 083	26 842	3 080	2 006	2 765	4 992	4 240	1 196	1 149	600	(38,6)	(4,5)
Ubos	0	0	0	0	0	22	0	0	0	0	0	0	0	0	-	(100,0)
Utucuro	402	441	1 194	615	306	5 148	418	198	215	2	59	25	179	505	25,6	(38,2)
Yacushapana	99	56	85	8	80	811	30	45	100	93	22	0	42	202	103,2	(8,4)
Otros	129	141	157	294	393	2 184	148	57	185	132	201	47	53	170	32,2	(17,2)

Fuente: Instituto Nacional de Recursos Naturales INRENA-Ucayali

1/ PRELIMINAR

## Cuadro N° 09

## UCAYALI: PRODUCCION DE MADERA ASERRADA SEGUN ESPECIES 1/

(Métros cúbicos)

	2001					TOTAL 2001	2002								Var.% 2002/2001	
	Ago.	Sep.	Oct.	Nov.	Dic.		Ene.	Feb.	Mar.	Abr.	May.	Jun.	Jul.	Ago.	Ago.	Ene.-Ago.
<b>TOTAL</b>	<b>14 216</b>	<b>13 464</b>	<b>15 085</b>	<b>10 336</b>	<b>15 256</b>	<b>185 601</b>	<b>11 301</b>	<b>10 158</b>	<b>10 824</b>	<b>12 920</b>	<b>12 707</b>	<b>11 902</b>	<b>26 585</b>	<b>39 659</b>	<b>179</b>	<b>3</b>
Aguano Masha	18	20	8	21	17	123	33	0	52	29	14	110	410	597	3 135	2 113
Caoba	388	504	584	711	1 255	12 443	294	601	349	658	711	432	390	301	(22,6)	(60,2)
Capirona	1 854	1 861	1 534	1 339	1 227	13 056	1 927	1 255	968	1 102	791	681	2 111	2 488	34,2	59,6
Cashimbo	827	664	969	645	651	9 156	571	557	569	593	480	529	348	305	(63,2)	(36,5)
Catahua	2 063	1 699	2 771	1 451	1 615	23 862	1 026	965	1 734	1 898	1 391	1 569	1 747	1 651	(20,0)	(26,6)
Cedro	762	725	829	657	1 534	15 745	686	735	661	1 280	1 104	1 239	604	572	(24,9)	(42,7)
Copaiba	1 024	449	584	979	991	12 448	1 258	991	840	783	1 039	857	1 243	1 277	24,7	(12,3)
Cumala	874	624	957	805	1 138	16 285	1 502	1 350	2 052	1 859	2 343	1 316	1 658	1 666	90,6	7,7
Estoraque	17	16	0	2	0	67	0	0	0	0	0	6	77	59	255,6	196,3
Huayruro	202	306	433	381	309	3 047	315	159	166	99	152	63	139	197	(2,7)	(20,3)
Huimba	135	49	69	55	64	492	49	8	47	62	32	144	135	285	111,6	198,8
Ishpingo	212	72	168	103	308	2 972	261	240	144	180	325	252	241	86	(59,6)	(25,5)
Lagarto	43	41	42	56	10	525	40	30	19	5	62	29	38	101	137,6	(13,7)
Loro Micuna	0	0	0	0	0	27	0	0	0	0	26	37	11 082	52	-	40 820,1
Lupuna	25	85	41	44	61	1 127	15	46	82	30	103	0	1 860	1 734	6 948,7	332,1
Manchinga	0	15	0	16	6	295	0	0	0	0	0	0	19	30	-	(81,2)
Marupa	0	0	0	0	0	11	0	0	0	0	0	24	0	0	(100,0)	112,2
Mashonaste	0	7	0	0	0	11	0	0	0	0	0	0	0	0	-	(100,0)
Moena	293	447	447	189	221	6 386	384	208	279	552	662	646	626	277	(5,6)	(28,5)
Pashaco	117	115	83	19	58	1 531	101	79	229	222	208	231	245	283	140,8	27,3
Pino	0	0	0	0	0	39	0	0	0	0	0	0	0	0	-	(100,0)
Pumaquiro	13	20	94	59	25	690	61	0	39	56	92	52	120	74	486,4	0,1
Quimilla	140	147	305	273	238	2 681	184	87	122	226	12	59	277	529	278,5	(12,8)
Requia	237	81	231	107	403	2 136	268	98	82	203	257	288	104	146	(38,2)	10,1
Shihuahuaco	199	160	366	432	640	4 576	299	477	338	402	590	695	1 068	24 480	12 187	852
Tornillo	3 119	3 246	3 033	1 397	2 839	39 695	1 579	1 892	1 838	2 378	2 064	2 433	1 728	1 569	(49,7)	(46,9)
Ubos	0	0	0	0	0	0	0	0	0	0	0	0	0	0	-	-
Utucuro	208	357	665	395	517	3 565	275	245	58	81	43	75	109	607	191,8	(8,5)
Yacushapana	65	0	60	8	34	362	15	10	41	80	16	6	10	135	106,4	21,1
Otros	1 382	1 753	811	189	1 096	12 247	155	125	115	141	191	129	196	160	(88,4)	(85,6)

Fuente: Instituto Nacional de Recursos Naturales INRENA-Ucayali

1/ PRELIMINAR

**Cuadro N° 10**

**UCAYALI: PRODUCCION DE PETROLEO CRUDO 2001 - 2002**

**(Barriles)**

	2001					TOTAL 2001	2002								Var.% 2002/2001	
	Ago.	Sep.	Oct.	Nov.	Dic.		Ene.	Feb.	Mar.	Abr.	May.	Jun.	Jul.	Ago.	Ago.	Ene.-Ago.
<b>TOTAL</b>	<b><u>143 434</u></b>	<b><u>134 631</u></b>	<b><u>139 700</u></b>	<b><u>125 632</u></b>	<b><u>135 828</u></b>	<b><u>1 609 426</u></b>	<b><u>135 636</u></b>	<b><u>125 534</u></b>	<b><u>143 851</u></b>	<b><u>95 410</u></b>	<b><u>143 581</u></b>	<b><u>148 355</u></b>	<b><u>143 837</u></b>	<b><u>153 195</u></b>	<b><u>6.8</u></b>	<b><u>1.5</u></b>
Lote 31-B y 31-D	14 045	12 177	14 739	9 962	16 545	162 292	10 345	10 944	15 338	15 171	10 200	15 630	10 982	14 787	5,3	(5,0)
Lote 31-C	129 389	122 454	124 961	115 670	119 283	1 447 134	125 291	114 590	128 513	80 239	133 381	132 725	132 855	138 408	7,0	2,2

Fuente: Perupetro S.A.

**Cuadro N° 11**

**UCAYALI: INDICADORES DE LA PRODUCCION INDUSTRIAL DE PUCALLPA**

Líneas Industriales	2001					TOTAL 2001	2002								Var.% 2002/2001	
	Ago.	Sep.	Oct.	Nov.	Dic.		Ene.	Feb.	Mar.	Abr.	May.	Jun.	Jul.	Ago.	Ago.	Ene.-Ago.
Cerveza (Mil litros)	2 963	2 141	3 198	3 070	3 870	33 680	4 007	3 232	2 974	2 689	3 156	3 314	3 703	3 175	7,2	22,7
Bebidas gaseosas (Mil litros)	838	762	977	882	786	9 229	1 264	772	1 444	1 138	1 351	1 348	1 190	1 730	106,4	75,8
Aserrado de madera (m <sup>3</sup> )	14 216	13 464	15 085	10 336	15 256	185 601	11 301	10 158	10 824	12 920	12 707	11 902	26 585	39 659	179,0	3,5
Triplay (m <sup>3</sup> )	1 332	1 127	1 183	1 792	1 721	23 273	3 483	2 310	2 845	3 150	3 537	2 224	2 462	1 933	45,1	25,7
Parquet (m <sup>3</sup> )	103	85	84	278	174	1 189	270	288	318	203	247	297	505	382	272,5	342,1
Refinación petróleo (Barriles)	99 159	96501	101672	88733	89201	1 099 959	84313	85626	88472	67 354	94 600	88 597	107 949	105 642	6,5	(0,2)

Fuente: Dirección Regional de Industrias - Encuesta a Empresas Industriales

**Cuadro N° 12**

**UCAYALI : ARRIBOS Y PERNOCTACIONES A LOS ESTABLECIMIENTOS DE HOSPEDAJE DE UCAYALI**

(Número)

	2001					TOTAL 2001	2002								Var.% 2002/2001	
	Ago.	Sep.	Oct.	Nov.	Dic.		Ene.	Feb.	Mar.	Abr.	May.	Jun.	Jul.	Ago.	Ago.	Ene.-Ago.
<b><u>ARRIBOS</u></b>	<b><u>5 711</u></b>	<b><u>4 920</u></b>	<b><u>5 376</u></b>	<b><u>4 681</u></b>	<b><u>4 536</u></b>	<b><u>60 081</u></b>	<b><u>4 962</u></b>	<b><u>4 530</u></b>	<b><u>5 134</u></b>	<b><u>5 254</u></b>	<b><u>5 587</u></b>	<b><u>5 350</u></b>	<b><u>5 725</u></b>	<b><u>5 457</u></b>	<b><u>(4,4)</u></b>	<b><u>3,5</u></b>
Nacionales	5 396	4 703	5 156	4 527	4 420	57 503	4 792	4 399	4 971	5 122	5 373	5 144	5 447	5 192	(3,8)	4,5
Extranjeros	315	217	220	154	116	2 578	170	131	163	132	214	206	278	265	(15,9)	(16,7)
<b><u>PERNOCTACIONES</u></b>	<b><u>11 324</u></b>	<b><u>9 871</u></b>	<b><u>9 711</u></b>	<b><u>8 888</u></b>	<b><u>8 329</u></b>	<b><u>121 264</u></b>	<b><u>9 326</u></b>	<b><u>9 055</u></b>	<b><u>10 022</u></b>	<b><u>10 524</u></b>	<b><u>10 587</u></b>	<b><u>10 285</u></b>	<b><u>10 794</u></b>	<b><u>10 424</u></b>	<b><u>(7,9)</u></b>	<b><u>(4,1)</u></b>
Nacionales	10 444	9 139	9 047	8 521	8 039	113 320	8 975	8 681	9 529	10 129	10 092	9 794	10 079	9 695	(7,2)	(2,0)
Extranjeros	880	732	664	367	290	7 944	351	374	493	395	495	491	715	729	(17,2)	(31,4)

Fuente: Dirección Regional de Turismo de Ucayali

**Cuadro N° 13**

**UCAYALI: IMPORTACIONES FOB POR LA ADUANA DE PUCALLPA 2001 - 2002**

(Miles de U.S. dólares)

	2001					TOTAL 2001	2002								Var.% 2002/2001	
	Ago.	Sep.	Oct.	Nov.	Dic.		Ene.	Feb.	Mar.	Abr.	May.	Jun.	Jul.	Ago.	Ago.	Ene.-Ago.
<b>Total Importaciones</b>	<u>0</u>	<u>0</u>	<u>269</u>	<u>0</u>	<u>0</u>	<u>272</u>	<u>0</u>	<u>0</u>	<u>0</u>	<u>0</u>	<u>0</u>	<u>0</u>	<u>20</u>	<u>0</u>	-	<u>566.7</u>
<b>Bienes de Consumo</b>	<u>0</u>	<u>0</u>	<u>8</u>	<u>0</u>	<u>0</u>	<u>8</u>	<u>0</u>	<u>0</u>	<u>0</u>	<u>0</u>	<u>0</u>	<u>0</u>	<u>0</u>	<u>0</u>	-	-
Bienes no duraderos	0	0	2	0	0	2	0	0	0	0	0	0	0	0	-	-
Bienes duraderos	0	0	6	0	0	6	0	0	0	0	0	0	0	0	-	-
<b>Materias primas e insumos</b>	<u>0</u>	<u>0</u>	<u>141</u>	<u>0</u>	<u>0</u>	<u>141</u>	<u>0</u>	<u>0</u>	<u>0</u>	<u>0</u>	<u>0</u>	<u>0</u>	<u>20</u>	<u>0</u>	-	-
Combustibles y lubricantes	0	0	5	0	0	5	0	0	0	0	0	0	0	0	-	-
Materias para la agricultura	0	0	0	0	0	0	0	0	0	0	0	0	0	0	-	-
Materias para la industria	0	0	136	0	0	136	0	0	0	0	0	0	20	0	-	-
<b>Bienes de Capital</b>	<u>0</u>	<u>0</u>	<u>120</u>	<u>0</u>	<u>0</u>	<u>123</u>	<u>0</u>	<u>0</u>	<u>0</u>	<u>0</u>	<u>0</u>	<u>0</u>	<u>0</u>	<u>0</u>	-	<u>(100,0)</u>
Materiales de construcción	0	0	20	0	0	20	0	0	0	0	0	0	0	0	-	-
Bienes para la agricultura	0	0	0	0	0	1	0	0	0	0	0	0	0	0	-	(100,0)
Bienes para la industria	0	0	99	0	0	99	0	0	0	0	0	0	0	0	-	-
Equipo de transporte	0	0	1	0	0	3	0	0	0	0	0	0	0	0	-	(100,0)

Fuente: BCRP.- Oficina Principal



**Cuadro N° 14**

**UCAYALI: EXPORTACIONES FOB POR LA ADUANA DE PUCALLPA 2001 - 2002**

**(Miles de U.S. dólares)**

	2001					TOTAL 2000	2002								Var.% 2002/2001	
	Ago.	Sep.	Oct.	Nov.	Dic.		Ene.	Feb.	Mar.	Abr.	May.	Jun.	Jul.	Ago.	Enc.-Ago.	
<b>Total Exportaciones</b>	<b>0</b>	<b>0</b>	<b>0</b>	<b>0</b>	<b>0</b>	<b>0</b>	<b>901</b>	<b>3</b>	<b>0</b>	<b>6</b>	<b>0</b>	<b>0</b>	<b>268</b>	<b>0</b>	-	-
Semillas de pijuayo	0	0	0	0	0	0	0	0	0	0	0	0	0	0	-	-
Frutas frescas	0	0	0	0	0	0	0	0	0	0	0	0	0	0	-	-
Tubérculos y hortalizas	0	0	0	0	0	0	0	0	0	0	0	0	0	0	-	-
Otros productos	0	0	0	0	0	0	0	0	0	0	0	0	0	0	-	-
Equipo, maq. y accesorios	0	0	0	0	0	0	901	3	0	6	0	0	268	0	-	-

Fuente: BCRP. Oficina Principal

**Cuadro N° 15**

**UCAYALI: RECAUDACION TRIBUTARIA 2001 - 2002**

( Miles de Nuevos Soles)

	2001					TOTAL 2001	2002								Var.% 2001/2000	
	Ago.	Sep.	Oct.	Nov.	Dic.		Ene.	Feb.	Mar.	Abr.	May.	Jun.	Jul.	Ago.	Ago.	Ene.-Ago.
<b>Total Recaudación</b>	<b>8 944</b>	<b>9 158</b>	<b>8 171</b>	<b>7 307</b>	<b>8 243</b>	<b>95 098</b>	<b>9 821</b>	<b>6 271</b>	<b>7 564</b>	<b>10 546</b>	<b>9 743</b>	<b>8 801</b>	<b>7 638</b>	<b>7 857</b>	<b>(12,2)</b>	<b>9,7</b>
<b>Ingresos Tributarios</b>	<b>8 867</b>	<b>9 094</b>	<b>8 124</b>	<b>7 251</b>	<b>8 184</b>	<b>94 434</b>	<b>9 797</b>	<b>6 222</b>	<b>7 500</b>	<b>10 452</b>	<b>9 647</b>	<b>8 749</b>	<b>7 579</b>	<b>7 787</b>	<b>(12,2)</b>	<b>9,6</b>
Impuesto a la Renta	2 288	2 097	2 287	2 277	1 978	26 062	2 893	2 342	2 556	4 938	3 248	2 796	2 522	2 785	21,7	38,2
Impuesto a las importaciones	7	5	32	15	23	161	5	5	6	6	6	3	9	13	85,7	(38,4)
Impuesto General a las Ventas	924	931	919	659	673	9 465	812	932	1 129	1 118	983	1 211	1 036	1 162	25,8	33,4
Impuesto Selectivo al Consumo	4 963	5 474	4 235	3 804	4 904	51 306	5 544	2 081	3 464	4 029	4 137	4 078	3 626	3 396	(31,6)	(7,7)
Otros ingresos tributarios	685	587	651	496	606	7 440	543	862	345	361	1 273	661	386	431	(37,1)	(4,7)
<b>Ingresos No Tributarios</b>	<b>77</b>	<b>64</b>	<b>47</b>	<b>56</b>	<b>59</b>	<b>664</b>	<b>24</b>	<b>49</b>	<b>64</b>	<b>94</b>	<b>96</b>	<b>52</b>	<b>59</b>	<b>70</b>	<b>(9,1)</b>	<b>16,0</b>

Fuente: SUNAT, SUNAD.

**Cuadro N° 16**

**UCAYALI: SALDO DE DEPOSITOS DEL SISTEMA FINANCIERO DE PUCALLPA 2001 - 2002**

( Miles de nuevos soles)

	2001					2002								Var. %	
	Ago.	Sep.	Oct.	Nov.	Dic.	Ene.	Feb.	Mar.	Abr.	May.	Jun.	Jul.	Ago.	Mes	Annual
<b>TOTAL SISTEMA FINANCIERO</b>	<b><u>126 743</u></b>	<b><u>125 148</u></b>	<b><u>130 833</u></b>	<b><u>123 288</u></b>	<b><u>130 177</u></b>	<b><u>128 366</u></b>	<b><u>130 516</u></b>	<b><u>124 053</u></b>	<b><u>120 890</u></b>	<b><u>123 008</u></b>	<b><u>125 005</u></b>	<b><u>130 668</u></b>	<b><u>133 556</u></b>	<b><u>2,2</u></b>	<b><u>5,4</u></b>
<b>A. EMPRESAS BANCARIAS</b>	<b><u>126 743</u></b>	<b><u>125 133</u></b>	<b><u>130 797</u></b>	<b><u>123 215</u></b>	<b><u>130 084</u></b>	<b><u>128 222</u></b>	<b><u>130 379</u></b>	<b><u>123 896</u></b>	<b><u>120 597</u></b>	<b><u>122 699</u></b>	<b><u>124 621</u></b>	<b><u>128 342</u></b>	<b><u>131 289</u></b>	<b><u>2,3</u></b>	<b><u>3,6</u></b>
Continental	70 598	71 837	73 343	69 438	71 324	66 589	69 629	64 326	63 573	63 723	64 762	64 816	64 451	(0,6)	(8,7)
Crédito	48 615	47 345	50 287	48 671	52 759	54 199	53 193	52 540	48 795	49 323	50 861	53 041	56 334	6,2	15,9
Interbank	5 331	4 687	5 125	3 214	4 678	5 441	5 661	5 262	6 416	8 007	7 925	8 382	8 517	1,6	59,8
Trabajo	936	959	958	976	1 096	1 051	1 027	947	1 038	1 081	961	1 028	1 114	8,4	19,1
Nación	1 263	305	1 083	917	228	943	869	822	775	565	112	1 075	873	(18,8)	(30,9)
<b>B. EMPRESAS NO BANCARIAS</b>	<b><u>0</u></b>	<b><u>15</u></b>	<b><u>36</u></b>	<b><u>72</u></b>	<b><u>94</u></b>	<b><u>144</u></b>	<b><u>137</u></b>	<b><u>157</u></b>	<b><u>293</u></b>	<b><u>309</u></b>	<b><u>384</u></b>	<b><u>2 326</u></b>	<b><u>2 267</u></b>	<b><u>(2,5)</u></b>	<b>-</b>
C. M. Maynas	-	15	36	72	94	144	137	157	293	309	358	2 318	2 225	(4,0)	-
Financiera Solución	-	-	-	-	-	-	-	-	-	-	26	8	42	425,0	-

Fuente: Empresas Financieras

**Cuadro N° 17**

**UCAYALI: SALDOS DE DEPOSITOS DEL SISTEMA FINANCIERO DE PUCALLPA, SEGÚN TIPO 2001 - 2002**

( Miles de nuevos soles)

	2001					2002								Var. %	
	Ago.	Sep.	Oct.	Nov.	Dic.	Ene.	Feb.	Mar.	Abr.	May.	Jun.	Jul.	Ago.	Mes	Annual
<b>TOTAL DEPOSITOS</b>	<b><u>126 743</u></b>	<b><u>125 148</u></b>	<b><u>130 833</u></b>	<b><u>123 288</u></b>	<b><u>130 177</u></b>	<b><u>128 366</u></b>	<b><u>130 516</u></b>	<b><u>124 053</u></b>	<b><u>120 890</u></b>	<b><u>123 008</u></b>	<b><u>125 005</u></b>	<b><u>130 668</u></b>	<b><u>133 556</u></b>	<b>2,2</b>	<b>5,4</b>
<b>A. DEPOSITOS A LA VISTA</b>	<b><u>44 971</u></b>	<b><u>45 562</u></b>	<b><u>49 380</u></b>	<b><u>46 478</u></b>	<b><u>47 708</u></b>	<b><u>45 709</u></b>	<b><u>44 562</u></b>	<b><u>39 324</u></b>	<b><u>40 556</u></b>	<b><u>41 810</u></b>	<b><u>43 868</u></b>	<b><u>49 693</u></b>	<b><u>49 177</u></b>	<b>(1,0)</b>	<b>9,4</b>
Empresas Bancarias	43 708	45 257	48 297	45 561	47 480	44 767	43 693	38 502	39 782	41 245	43 730	48 610	48 262	(0,7)	10,4
Empresas No Bancarias	-	-	-	-	-	-	-	-	-	-	26	8	42	-	-
Banco de la Nación	1 263	305	1 083	917	228	943	869	822	775	565	112	1 075	873	(18,8)	(30,9)
<b>B. DEPOSITOS DE AHORRO</b>	<b><u>41 907</u></b>	<b><u>39 460</u></b>	<b><u>43 598</u></b>	<b><u>39 791</u></b>	<b><u>44 519</u></b>	<b><u>44 738</u></b>	<b><u>47 307</u></b>	<b><u>49 278</u></b>	<b><u>45 606</u></b>	<b><u>45 915</u></b>	<b><u>46 269</u></b>	<b><u>44 051</u></b>	<b><u>46 639</u></b>	<b>5,9</b>	<b>11,3</b>
Empresas Bancarias	41 907	39 447	43 565	39 735	44 438	44 612	47 181	49 137	45 361	45 667	45 984	43 466	46 330	6,6	10,6
Empresas No Bancarias	-	13	34	56	81	126	126	141	245	248	284	585	309	(47,2)	-
Banco de la Nación	-	-	-	-	-	-	-	-	-	-	-	-	-	-	-
<b>C. DEPOSITOS A PLAZO</b>	<b><u>39 865</u></b>	<b><u>40 125</u></b>	<b><u>37 854</u></b>	<b><u>37 018</u></b>	<b><u>37 951</u></b>	<b><u>37 919</u></b>	<b><u>38 647</u></b>	<b><u>35 451</u></b>	<b><u>34 728</u></b>	<b><u>35 284</u></b>	<b><u>34 868</u></b>	<b><u>36 924</u></b>	<b><u>37 740</u></b>	<b>2,2</b>	<b>(5,3)</b>
Empresas Bancarias	39 865	40 123	37 852	37 002	37 938	37 901	38 636	35 435	34 679	35 223	34 795	35 191	35 824	1,8	(10,1)
Empresas No Bancarias	-	2	2	16	12	18	11	16	48	61	73	1733	1916	10,6	-
Banco de la Nación	-	-	-	-	-	-	-	-	-	-	-	-	-	-	-

Fuente: Empresas Financieras

**Cuadro N° 18**

**UCAYALI: SALDO DE DEPOSITOS DEL SISTEMA FINANCIERO DE PUCALLPA, SEGÚN MONEDAS 2001 - 2002**

( Miles de nuevos soles)

	2001					2002								Var. %	
	Ago.	Sep.	Oct.	Nov.	Dic.	Ene.	Feb.	Mar.	Abr.	May.	Jun.	Jul.	Ago.	Mes	Annual
<b>TOTAL DEPOSITOS</b>	<b><u>126 743</u></b>	<b><u>125 148</u></b>	<b><u>130 833</u></b>	<b><u>123 288</u></b>	<b><u>130 177</u></b>	<b><u>128 366</u></b>	<b><u>130 516</u></b>	<b><u>124 053</u></b>	<b><u>120 890</u></b>	<b><u>123 008</u></b>	<b><u>125 005</u></b>	<b><u>130 668</u></b>	<b><u>133 556</u></b>	<b><u>2,2</u></b>	<b><u>5,4</u></b>
<b>A. MONEDA NACIONAL</b>	<b><u>57 343</u></b>	<b><u>54 581</u></b>	<b><u>55 796</u></b>	<b><u>57 095</u></b>	<b><u>60 800</u></b>	<b><u>58 598</u></b>	<b><u>59 774</u></b>	<b><u>54 456</u></b>	<b><u>52 252</u></b>	<b><u>53 737</u></b>	<b><u>55 090</u></b>	<b><u>60 896</u></b>	<b><u>60 357</u></b>	<b><u>(0,9)</u></b>	<b><u>5,3</u></b>
Depósitos Vista	36 888	35 217	36 781	36 377	36 944	33 660	34 737	31 015	29 454	29 341	30 367	37 653	35 893	(4,7)	(2,7)
Depósitos de Ahorro	17 012	15 770	15 401	16 116	19 184	20 165	18 383	19 808	19 037	20 622	20 912	19 293	20 412	5,8	20,0
Depósitos a Plazo	3 443	3 594	3 614	4 602	4 671	4 773	6 654	3 632	3 761	3 775	3 811	3 949	4 052	2,6	17,7
<b>B. MONEDA EXTRANJERA</b>	<b><u>69 400</u></b>	<b><u>70 567</u></b>	<b><u>75 037</u></b>	<b><u>66 193</u></b>	<b><u>69 378</u></b>	<b><u>69 769</u></b>	<b><u>70 742</u></b>	<b><u>69 598</u></b>	<b><u>68 638</u></b>	<b><u>69 270</u></b>	<b><u>69 915</u></b>	<b><u>69 772</u></b>	<b><u>73 199</u></b>	<b><u>4,9</u></b>	<b><u>5,5</u></b>
Depósitos Vista	8 083	10 346	12 599	10 101	10 764	12 050	9 825	8 309	11 102	12 469	13 501	12 040	13 285	10,3	64,4
Depósitos de Ahorro	24 895	23 690	28 197	23 676	25 334	24 573	28 924	29 469	26 569	25 292	25 357	24 758	26 227	5,9	5,3
Depósitos a Plazo	36 422	36 532	34 241	32 417	33 279	33 146	31 993	31 819	30 966	31 509	31 057	32 975	33 688	2,2	(7,5)

Fuente: Empresas Financieras

**Cuadro N° 19**

**UCAYALI: SALDO DE LAS COLOCACIONES TOTALES DEL SISTEMA FINANCIERO DE PUCALLPA 2001 - 2002**

( Miles de nuevos soles)

	2001					2002							Var. %		
	Ago.	Sep.	Oct.	Nov.	Dic.	Ene.	Feb.	Mar.	Abr.	May.	Jun.	Jul.	Ago.	Mes	Anual
<b><u>TOTAL SISTEMA FINANCIERO</u></b>	<b><u>85 529</u></b>	<b><u>86 641</u></b>	<b><u>83 699</u></b>	<b><u>86 339</u></b>	<b><u>87 074</u></b>	<b><u>87 353</u></b>	<b><u>87 642</u></b>	<b><u>86 856</u></b>	<b><u>87 244</u></b>	<b><u>84 809</u></b>	<b><u>87 157</u></b>	<b><u>88 777</u></b>	<b><u>91 945</u></b>	<b><u>3,6</u></b>	<b><u>7,5</u></b>
Moneda Nacional	43 485	44 225	45 064	46 675	47 490	47 608	47 445	47 950	47 997	49 090	50 773	53 453	53 317	(0,3)	22,6
Moneda Extranjera	42 044	42 416	38 635	39 664	39 584	39 745	40 197	38 907	39 247	35 720	36 384	35 324	38 628	9,4	(8,1)
<b><u>TOTAL SISTEMA BANCARIO</u></b>	<b><u>82 312</u></b>	<b><u>83 130</u></b>	<b><u>79 769</u></b>	<b><u>81 863</u></b>	<b><u>82 125</u></b>	<b><u>81 963</u></b>	<b><u>81 814</u></b>	<b><u>80 451</u></b>	<b><u>80 506</u></b>	<b><u>77 744</u></b>	<b><u>79 697</u></b>	<b><u>80 805</u></b>	<b><u>83 495</u></b>	<b><u>3,3</u></b>	<b><u>1,4</u></b>
Continental	24 882	23 673	23 041	24 707	24 223	23 742	23 542	22 658	22 656	23 922	24 172	23 016	25 278	9,8	1,6
Crédito	27 017	27 356	25 999	25 258	25 034	23 664	23 162	23 072	23 343	22 270	22 891	22 364	22 048	(1,4)	(18,4)
Interbank	16 532	18 311	16 665	17 083	18 056	19 894	20 338	19 768	19 190	16 092	16 866	19 434	20 193	3,9	22,1
Trabajo	13 881	13 791	14 064	14 815	14 813	14 663	14 772	14 954	15 318	15 460	15 769	15 990	15 976	(0,1)	15,1
<b><u>TOTAL SISTEMA NO BANCARIO</u></b>	<b><u>3 217</u></b>	<b><u>3 511</u></b>	<b><u>3 930</u></b>	<b><u>4 476</u></b>	<b><u>4 949</u></b>	<b><u>5 390</u></b>	<b><u>5 828</u></b>	<b><u>6 405</u></b>	<b><u>6 738</u></b>	<b><u>7 065</u></b>	<b><u>7 460</u></b>	<b><u>7 972</u></b>	<b><u>8 451</u></b>	<b><u>6,0</u></b>	<b><u>162,7</u></b>
C. M. Maynas	-	147	449	764	1 057	1 407	1 699	2 067	2 316	2 552	2 761	3 033	3 355	10,6	-
Financiera Solución	3 217	3 364	3 481	3 712	3 892	3 983	4 129	4 338	4 422	4 513	4 699	4 939	5 096	3,2	58,4

Fuente: Empresas Financieras

**Cuadro N° 20**

**UCAYALI : RATIO DE CARTERA PESADA DEL SISTEMA FINANCIERO 2001 - 2002**

**(EN PORCENTAJE)**

	2001					2002							
	Ago.	Sep.	Oct.	Nov.	Dic.	Ene.	Feb.	Mar.	Abr.	May.	Jun.	Jul.	Ago.
<b><u>SISTEMA FINANCIERO</u></b>	<b><u>21,9</u></b>	<b><u>19,0</u></b>	<b><u>17,6</u></b>	<b><u>17,7</u></b>	<b><u>17,5</u></b>	<b><u>22,0</u></b>	<b><u>18,3</u></b>	<b><u>22,2</u></b>	<b><u>21,8</u></b>	<b><u>17,9</u></b>	<b><u>17,9</u></b>	<b><u>16,1</u></b>	<b><u>18,1</u></b>
<b><u>A. EMPRESAS BANCARIAS</u></b>	<b><u>21,9</u></b>	<b><u>19,0</u></b>	<b><u>17,6</u></b>	<b><u>17,7</u></b>	<b><u>17,5</u></b>	<b><u>23,4</u></b>	<b><u>19,5</u></b>	<b><u>23,9</u></b>	<b><u>23,5</u></b>	<b><u>19,4</u></b>	<b><u>19,4</u></b>	<b><u>17,5</u></b>	<b><u>19,8</u></b>
Continental	12,0	8,8	2,7	7,7	7,0	6,9	7,0	6,9	8,8	6,6	5,8	6,1	14,1
Crédito	43,8	38,7	40,7	38,8	38,9	40,7	41,1	41,4	38,1	39,2	40,4	35,3	36,3
Interbank	15,6	14,0	13,8	13,3	13,0	36,8	20,6	37,9	38,8	25,8	24,9	21,8	21,5
Banco del Trabajo	4,4	4,4	4,3	4,1	4,1	4,2	4,1	4,1	4,0	3,9	3,9	3,8	3,8
<b><u>B. SISTEMA NO BANCARIO</u></b>	-	-	-	-	<b><u>0,1</u></b>	<b><u>0,8</u></b>	<b><u>1,1</u></b>	<b><u>1,2</u></b>	<b><u>1,2</u></b>	<b><u>1,2</u></b>	<b><u>1,4</u></b>	<b><u>2,2</u></b>	<b><u>1,9</u></b>
Caja Municipal	-	-	-	-	0,1	0,1	0,1	0,8	0,9	1,3	1,9	1,9	2
Financiera Solución	n.d.	n.d.	n.d.	n.d.	n.d.	1,1	1,5	1,3	1,3	1,2	1,1	2,3	1,8

Fuente: Empresas Financieras