

## PRESENTACIÓN

En julio, la **inflación** de la ciudad de Pucallpa fue nula, con lo cual la acumulada se ubicó en 1,23 por ciento y la de los últimos doce meses fue de 1,0 por ciento. La tasa nula se debió a la caída de los precios del grupo alimentos y bebidas que fue compensada por el incremento registrado en los grupos alquiler de vivienda; muebles y enseres y, cuidado y conservación de la salud. Los subgrupos con las mayores variaciones negativas fueron pescados y mariscos (-5,7 %), junto con energía eléctrica y combustible para el hogar (-1,1 %).

En julio el promedio del **tipo de cambio venta** en el mercado bancario se incrementó de S/. 3,482 a S/. 3,535 por dólar, lo que significó una depreciación mensual de 1,5 por ciento y anual de 0,8 por ciento.

La **producción sectorial** de julio con respecto a igual mes del año anterior registró el siguiente comportamiento en los sectores primarios: la actividad agropecuaria creció levemente (0,4 por ciento), gracias al dinamismo del subsector pecuario que creció 18,6 por ciento, compensando la disminución en el producto agrícola (-4,0 %); el sector pesquero disminuyó en 12,7 por ciento, al tiempo que creció hidrocarburos en 0,8 por ciento. En cuanto a la actividad manufacturera, ésta evolucionó positivamente al crecer la producción de cerveza (26,9 %), bebidas gasificadas (56,6 %), refinados de petróleo (15,9 %) y transformación forestal en los rubros madera aserrada (121,2 %), triplay (45,2 %) y parquet (642,6 por ciento). Los indicadores de turismo mostraron crecimiento en los arribos (5,1 %) pero caída en las pernoctaciones (-4,6 %).

En cuanto a la **producción sectorial acumulada** durante los 7 primeros meses, se registró una caída de 19,6 por ciento en el sector agropecuario, por el comportamiento negativo del subsector agrícola (-25,7 %) que fue compensado, en parte, por el aumento del producto pecuario (14,3 %). El sector pesca mostró una disminución de 13,0 por ciento y el sector hidrocarburos un ligero crecimiento de 0,6 por ciento. El sector manufacturero creció en los rubros más representativos de la industria de Pucallpa, entre ellos cerveza (25,1 %), bebidas gasificadas (70,7 %), triplay (24,2 %) y parquet (357,6 %); en cambio, disminuyó la producción de madera aserrada (-17,8 por ciento) y refinados de petróleo (-1,2 por ciento).

En julio, luego de varios meses se efectuaron operaciones de **comercio exterior** por la Aduana de Pucallpa. Las exportaciones fueron de US\$ 268 mil, acumulando US\$ 1,18 millones en los 7 meses. Se enviaron aviones y sus accesorios con destino a Estados Unidos, así como máquinas niveladoras y cargadoras a Chile. Asimismo se importó insumos para la industria, en particular productos mineros por US\$ 20 mil.

La **recaudación tributaria** generó ingresos por S/. 7,64 millones en Ucayali, menor en 12,3 por ciento referente a la recaudación real de julio 2001, debido a la disminución del ISC y otros ingresos tributarios. El comportamiento acumulado de la recaudación de impuestos registró ingresos de S/. 60,38 millones hasta julio, superando en 13,8 por ciento a la recaudación real de los primeros siete meses del año anterior, por mayores ingresos por impuesto a la renta e IGV.

Al 31 de julio, el crédito y la liquidez registraron un comportamiento mensual positivo, las colocaciones aumentaron en 1,6 por ciento, en tanto que los depósitos lo hicieron en 4,5 por ciento. Referente al mismo mes del año anterior, el saldo de **colocaciones** se retrajo en 3,8 por ciento en términos reales, a causa de la caída de las colocaciones en dólares (-26,1 por ciento), pese a incrementarse en moneda nacional (20,4 %). La cartera pesada equivalía al 16,1 por ciento del total de colocaciones, en julio del año anterior equivalía al 22,0 por ciento.

El saldo de **depósitos** ascendía a S/. 130,7 millones, habiendo superado en S/. 1,69 millones (1,3 por ciento) al registrado el mismo mes del año anterior, lo cual significó un crecimiento real de 1,5 por ciento, originado por mayores depósitos a la vista del sector público en nuevos soles y dólares; asimismo, mayores depósitos de ahorro y plazo en moneda nacional, de origen privado. En el último año, la participación de los depósitos en nuevos soles ha variado de 28,2 a 28,8 por ciento en depósitos a la vista; de 12,5 a 14,8 por ciento en depósitos de ahorro; y de 2,5 a 3,0 por ciento en depósitos a plazo.

La **tasa de interés** preferencial para préstamos corporativos a 90 días subió de 3,7 a 4,1 por ciento en julio; por el contrario, en moneda extranjera disminuyó ligeramente de 2,8 a 2,7 por ciento. La tasa activa en moneda nacional (TAMN) se mantiene en 19,9 por ciento por cuarto mes consecutivo; lo mismo la de moneda extranjera (TAMEX) permaneció en 10,1 por ciento. Por su parte, la tasa pasiva en moneda nacional registró un ligero incremento, esta vez pasó de 3,0 a 3,1 por ciento; mientras en moneda extranjera disminuyó de 1,6 a 1,5 por ciento.

# I. INFLACIÓN Y TIPO DE CAMBIO

## 1. Inflación

La inflación de la ciudad de Pucallpa fue nula en el mes julio, con lo cual la acumulada se ubicó en 1,23 por ciento y la de los últimos doce meses fue de 1,0 por ciento. La tasa nula se debe a que la caída de los precios del grupo alimentos y bebidas fue contrarrestada por el incremento registrado en los grupos alquiler de vivienda, combustibles y electricidad; muebles y enseres y, cuidado y conservación de la salud; el resto de grupos no registraron variación. Los subgrupos con significativas variaciones negativas en sus precios fueron pescados y mariscos (-5,7 por ciento), junto con energía eléctrica y combustible para el hogar (-1,1 por ciento).

### PUCALLPA: TASA DE INFLACIÓN MENSUAL (Variación porcentual)

	Jul. 2001	Jul. 2002	Ene.-Jul. 2001	Ene.-Jul. 2002
Índice General	-0,64	-0,00	-0,22	1,23
Alim. Y Bebidas	-1,23	-0,03	-1,98	1,18
Vestido y Calzado	0,00	0,00	4,00	0,23
Alq.Viv. Comb. Ele.	0,30	0,05	1,92	3,49
Mueb. Ens. Y Man.	0,02	0,01	0,72	0,76
Cuid. Consv. Salud	0,24	0,04	8,68	0,62
Transp. Y Comunc.	-0,05	0,00	0,32	0,63
Esparc. Div. Serv.	0,32	0,08	2,65	1,17
Otros Bs. Y Ss.	0,26	0,00	2,25	0,51

Fuente: Oficina Departamental de Estadística e Informática de Ucayali.

## 2. Tipo de Cambio

En julio el promedio del tipo de cambio venta en el mercado bancario se incrementó de S/. 3,482 a S/. 3,535 por dólar, lo que significó una depreciación de 1,5 por ciento con respecto al promedio del mes anterior; asimismo, en los últimos doce meses registró una depreciación de 0,8 por ciento.

### TIPO DE CAMBIO Y DEVALUACIÓN

	Tipo Cambio Nominal 1/				Índice del Tipo de Cambio Real Var.% Mens.	
	Compra	Venta	Var.% Mens.	Var.% 12 Meses	Bilateral 2/	Multilateral 3/
<b>2000</b>	<b>3,487</b>	<b>3,490</b>		<b>3,1</b>		
<b>2001</b>	<b>3,505</b>	<b>3,508</b>		<b>-2,4</b>		
Julio	3,502	3,505	-0,8	0,7	-1,2	-1,5
Agosto	3,490	3,493	-0,3	0,4	0,0	1,2
Setiembre	3,489	3,491	-0,1	0,1	0,3	0,0
Octubre	3,459	3,461	-0,9	-2,1	-1,2	-1,6
Noviembre	3,438	4,441	-0,6	-2,5	-0,3	0,1
Diciembre	3,434	3,437	-0,1	-2,4	-0,4	0,1
<b>2002</b>						
Enero	3,458	3,461	0,7	-1,8	1,5	-0,3
Febrero	3,476	3,478	0,5	-1,5	0,9	-1,3
Marzo	3,455	3,457	-0,6	-1,8	-0,6	-0,9
Abril	3,438	3,440	-0,5	-3,4	-0,7	-0,4
Mayo	3,450	3,453	0,4	-4,1	0,2	0,5
Junio	3,479	3,482	0,9	-1,4	1,1	0,7
Julio	3,531	3,535	1,5	0,8	1,6	2,1

1/ Corresponde al Tipo de Cambio Bancario Promedio del Sistema Bancario.

2/ Considera el índice de precios de los Estados Unidos de América. Mide el grado de depreciación real (base 1994 =100)

3/ Considera los índices de nuestros 20 principales socios comerciales. Mide el grado de depreciación real (base 1994 =100)

## II. PRODUCCIÓN SECTORIAL

### 1. Producción Agropecuaria

Durante julio en el ámbito de la provincia de Coronel Portillo el clima continuó caracterizado por días soleados y lluvias ligeras y esporádicas; el río Ucayali también continuó su trayectoria de vaciante, dejando extensas áreas de barrizales aptos para la siembra de cultivos transitorios. La estacionalidad permitió lluvias leves, sin mayores repercusiones en la actividad agrícola. Asimismo, la temperatura se presentó dentro de sus límites normales.

El Valor Bruto de la Producción Agropecuaria de Ucayali (a precios de 1994) creció ligeramente 0,4 por ciento con respecto a julio del 2001, lo cual se explica por el incremento del subsector pecuario (18,6 por ciento), que compensó la caída del producto agrícola (-4,0 por ciento). El descenso de la actividad agrícola se originó en la menor producción de los cultivos de mayor importancia regional, en particular yuca (-21,2 por ciento), caña de azúcar (-25,1 por ciento), plátano (-1,5 por ciento) y arroz cáscara (-2,2 por ciento). La disminución de la producción de yuca y arroz se debió a menores áreas cosechadas. Por el contrario, la producción de maíz se incrementó en 102,4 por ciento debido a mayores áreas cosechadas en suelos de altura con variedades de mayor rendimiento. También aumentó la producción de palma aceitera (29,7 por ciento) ligada a su mayor proceso de industrialización. Respecto al dinamismo del subsector pecuario, ello respondió al comportamiento positivo de los rubros carne (4,6 por ciento), leche (25,2 por ciento) y huevos (80,0 por ciento).

En cuanto al VBP acumulado a julio, se registró una disminución de 19,6 por ciento con respecto a similar período del 2001, debido al comportamiento negativo del subsector agrícola (-25,7 por ciento), contrarrestado por el crecimiento de la parte pecuaria (14,3 por ciento). El descenso del producto agrícola se explicó por la caída generalizada en los principales cultivos, en particular maíz, yuca y arroz, además de plátano y caña de azúcar; en cambio, mantuvo crecimiento la palma aceitera por mayor demanda del aceite rojo de palma. El comportamiento positivo del subsector pecuario obedeció al incremento de la producción de huevos, ya que cayó la de carne y leche.

Referente a las siembras, en julio se instalaron 7 396 Has, superficie mayor en 253,9 por ciento con respecto al mismo mes del 2001, lo que responde principalmente a las mayores siembras de maíz amarillo (7,4 por ciento) y arroz (2,2 por ciento), entre otros cultivos. En el mes se reportó un importante crecimiento en las siembras de plátano (3 106,9 por ciento) al incluirse 5 510 Has a la superficie en verde, en Aguaytia, por haberse encontrado mayor área sembrada de plátano al efectuar labores de consistencia de datos, también se constató la pérdida de 227 Has en Coronel Portillo. Referente al julio del año anterior disminuyeron las siembras de yuca (-12,7 por ciento) y caña de azúcar (-26,1 por ciento). Las siembras instaladas en la campaña que termina (agosto 2001- julio 2002), abarcaron 36 704 Has, superficie menor en 25,8 por ciento comparada con la campaña anterior.

En Ucayali, el crédito al sector agropecuario, generalmente, se realiza a través de fondos rotatorios de semillas e insumos, los cuales además de la Dirección Regional Agraria, son ofrecidos a los campesinos por ONGs; por algunas empresas privadas en el caso de maíz, algodón y menestras, así como a través del Programa de Desarrollo Alternativo. El cultivo que viene recibiendo mayor apoyo financiero bajo este programa es el camu camu.

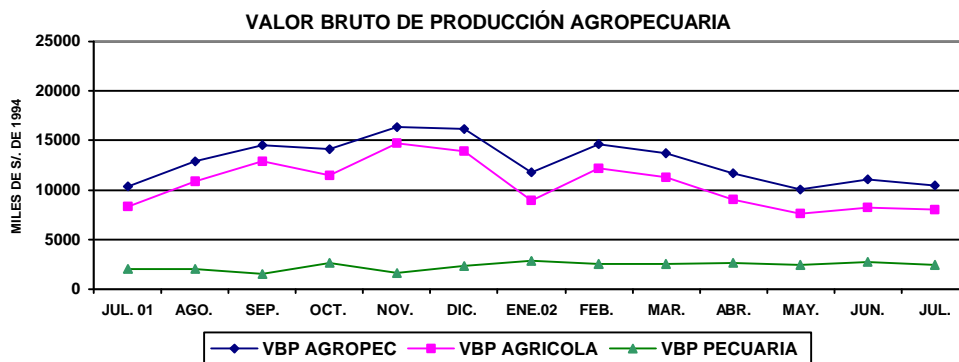

**UCAYALI: PRODUCCIÓN AGRÍCOLA Y SIEMBRAS DE PRINCIPALES CULTIVOS**

	PRODUCCIÓN (TM)				SIEMBRAS (HA)			
	Jul. 2001	Jul. 2002	Ene.- Jul. 2001	Ene.- Jul. 2002	Jul. 2001	Jul. 2002	Ago.- Jul. 2000-2001	Ago.- Jul. 2001-2002
<b>Total</b>	<b>27 680</b>	<b>27 944</b>	<b>288 779</b>	<b>224 794</b>	<b>2 089</b>	<b>7 396</b>	<b>288 779</b>	<b>224 794</b>
Arroz cáscara	129	127	9 062	5 409	509	520	9 062	5 409
Frijol g. seco	147	85	206	137	46	65	206	137
Frijol chiclayo	50	134	248	244	34	60	248	244
Plátano	13 739	13 532	120 709	103 883	175	5 596	120 709	103 883
Yuca	3.879	3 056	51 899	30 423	466	407	51 899	30 423
Limón	456	441	4 328	3.798	11	5	4 328	3 798
Naranja	430	518	4 296	4.243	15	2	4 296	4 243
Papaya	907	687	5 860	5.030	37	25	5 860	5 030
Mandarina	359	298	2 173	1.971	7	1	2 173	1 971
Piña	178	213	3 344	828	22	17	3 344	828
Mango	0	0	795	618	2	0	795	618
Tomate	20	100	206	237	20	9	206	237
Sandía	194	1 218	362	1.226	34	8	362	1 226
Cocotero	242	244	2 111	1.925	5	3	2 111	1 925
Maní	2	5	305	139	57	26	305	139
Caña de azúcar	2 545	1 905	28 280	20 971	23	17	28 280	20 971
Maíz amarillo	98	198	13 930	5 642	320	343	13 930	5 642
Palma aceitera	1 310	1 699	7 979	11 462	0	70	7 979	11 462
Cacao	21	44	223	209	6	6	223	209
Café	79	88	426	515	9	2	426	515
Aguaje	507	450	8 041	5 474	12	8	8 041	5 474
Camu camu	0	2	101	102	5	15	101	102
Pijuayo fruto	270	155	3 670	3 340	1	0	3 670	3 340
Pijuayo palmito	63	10	424	131	0	0	424	131
Otros	2 056	2 734	19 800	16 837	276	191	19 800	16 837

Fuente: Oficina de Información Agraria Ucayali.

**UCAYALI: PRODUCCIÓN PECUARIA  
(Toneladas)**

	Jul. 2001	Jul. 2002	Ene.-Jul.2001	Ene.-Jul. 2002
<b>TOTAL</b>	<b>776</b>	<b>962</b>	<b>6 152</b>	<b>7 105</b>
Carne	508	531	4 155	4 141
Leche	94	118	1 016	843
Huevos	173	312	981	2 121

Fuente: Oficina de Información Agraria.

**2. Producción Pesquera**

En el presente mes se desembarcaron 867 T.M. de pescado para consumo humano, lo que representó una disminución de 12,7 por ciento con respecto a julio del 2001, causada principalmente por las restricciones que impone la nueva Ley de Pesquería a la captura de especies por debajo de un tamaño reglamentario bajo pena de decomiso, lo cual afectó la captura y desembarque tanto de pescado fresco (-10,4 por ciento) como seco-salado (-14,0 por ciento). La captura más abundante en estado fresco fue la especie boquichico, con 154 toneladas. El mayor volumen registrado en seco-salado fue de las especies doncella (142 TM), dorado (116 TM) y boquichico (128 TM).

El volumen total desembarcado en los 7 meses fue de 5 413 T.M., lo que representa una disminución de 13,0 por ciento respecto al período de referencia del año anterior, en ello vienen incidiendo las redadas de control. Mayor repercusión se observa en el desembarque de estado seco-salado (-15,4 por ciento) y en menor grado en el estado fresco (-6,2 por ciento).

### UCAYALI: PRODUCCIÓN PESQUERA

(Toneladas)

	Jul. 2001	Jul. 2002	Ene. -Jul.2001	Ene.-Jul. 2002
<b>Total</b>	<b>993</b>	<b>867</b>	<b>6 221</b>	<b>5 413</b>
Fresco	359	322	1 644	1 542
Seco-salado	634	546	4 578	3 871

Fuente: Dirección Regional de Pesquería.

### 3. Producción de Hidrocarburos

La producción de hidrocarburos líquidos ascendió a 143 837 barriles, superior en 0,8 por ciento con respecto a julio del 2001, lo que se explica por la mayor actividad del Lote 31-C, que incidió en un incremento de 1,5 por ciento, atenuado por la disminución registrada en los Lotes 31-B y 31-D (-6,5 por ciento). Entre enero y julio, el mayor aporte a la producción departamental de hidrocarburos correspondió al Lote 31-C, el cual contribuyó con el 90,5 por ciento del total.

La producción acumulada a julio fue de 936 204 barriles, mayor en 0,6 por ciento referente a igual período del 2001, lo que se atribuye a la mayor actividad del Lote 31-C que incrementó su producción mensual promedio en 1 745 barriles, lo cual le permitió un crecimiento de 1,5 por ciento en la producción acumulada a julio, ya que los Lotes el 31-B y 31-D mostraron una merma de 6,6 por ciento.

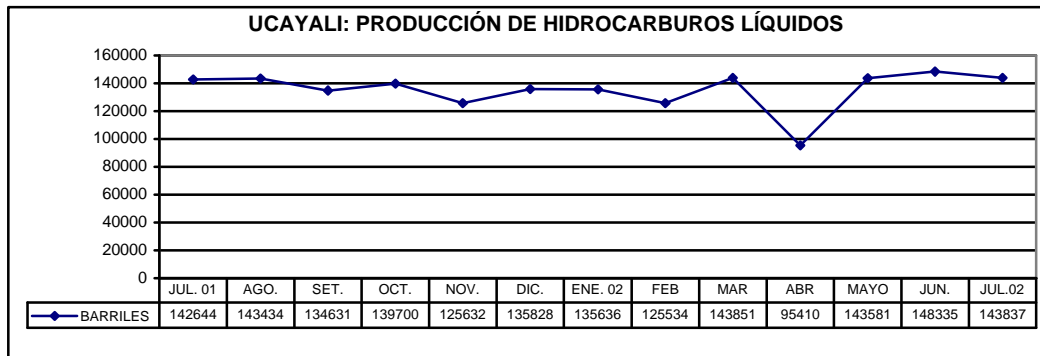

### UCAYALI: PRODUCCIÓN DE HIDROCARBUROS LÍQUIDOS

(Barriles)

	Jul. 2001	Jul. 2002	Ene. -Jul. 2001	Ene.-Jul. 2002
<b>TOTAL</b>	<b>142 644</b>	<b>143 837</b>	<b>930.201</b>	<b>936.204</b>
Lotes 31-B y 31-D	11 740	10 982	94.824	88.610
Lote 31-C	130 904	132 855	835.377	847.594

Fuente: Perúpetro S.A.

### 4. Producción manufacturera

La actividad industrial mostró un comportamiento positivo respecto a julio del 2001, como resultado de la mayor producción de cerveza (26,9 por ciento) y bebidas gasificadas (56,6 por ciento), debido al mayor consumo en el caso de la cerveza y al dinamismo del servicio de maquila en las bebidas gaseosas. También aumentó la producción de refinados de petróleo (15,9 por ciento) por mayor demanda de combustibles en las ciudades de Pucallpa y Huánuco, pese a disminuir la demanda por parte de Lima; lo mismo, transformación forestal al aumentar los volúmenes de madera aserrada (121,2 por ciento), triplay (45,2 por ciento) y parquet (642,6 por ciento).

En los primeros siete meses del año la producción de cerveza creció 25,1 por ciento, bebidas gasificadas (70,7 por ciento); lo mismo los rubros triplay (24,2 por ciento) y parquet (357,6 por ciento). En cambio, disminuyó madera aserrada (-17,8 por ciento) y fabricación de refinados de petróleo (-1,2 por ciento).

**PUCALLPA: PRODUCCIÓN DE CERVEZA**

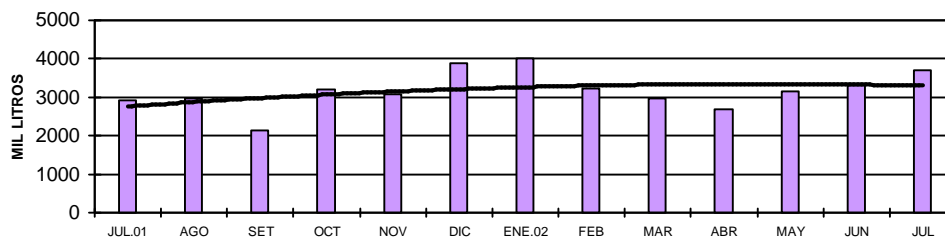

**PUCALLPA: PRODUCCIÓN DE COMBUSTIBLES**

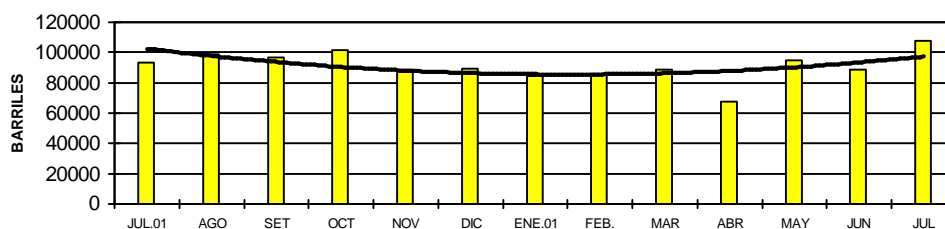

**PUCALLPA: PRODUCCIÓN DE COMBUSTIBLES**

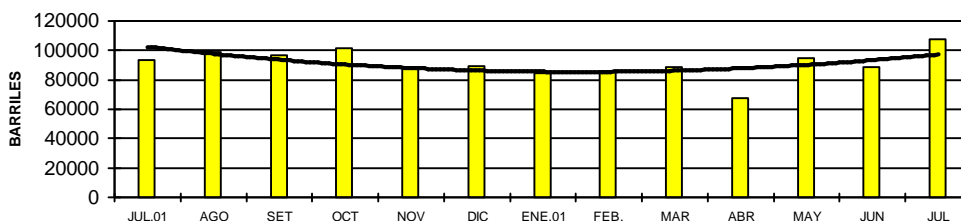

Líneas de producción	Jul. 2001	Jul. 2002	Ene.-Jul. 2001	Ene.-Jul. 2002
Cerveza (mil litros)	2 918	3 703	18 438	23 075
Gaseosas (mil litros)	760	1 190	4 984	8 507
Refinados (barriles)	93 169	107 949	624 693	616 911
Madera aserrada (m3)	12 020	26 585	117 244	96 396
Triplay (m3)	1 696	2 462	16 118	20 011
Parquet (m3)	68	505	465	2 128

Fuente: Encuesta a empresas y Dirección Regional de Industrias de Ucayali.

**5. Turismo**

Durante julio la Dirección Regional de Turismo de Ucayali reportó el arribo de 5 725 turistas, cifra mayor en 5,1 por ciento con respecto a similar mes del año anterior, lo que representó un aumento de 276 arribos. Ello se debió al mayor número de visitas tanto de nacionales (4,5 por ciento) como de extranjeros (18,3 por ciento). En cuanto al total de pernотaciones, se registró una caída de 4,6 por ciento, explicada por menores pernотaciones tanto de nacionales (-4,4 por ciento) cuanto de extranjeros (-6,3 por ciento).

El comportamiento acumulado a julio indica un aumento de 4,8 por ciento en los arribos y una disminución de 3,5 por ciento en las pernотaciones referente al año anterior.

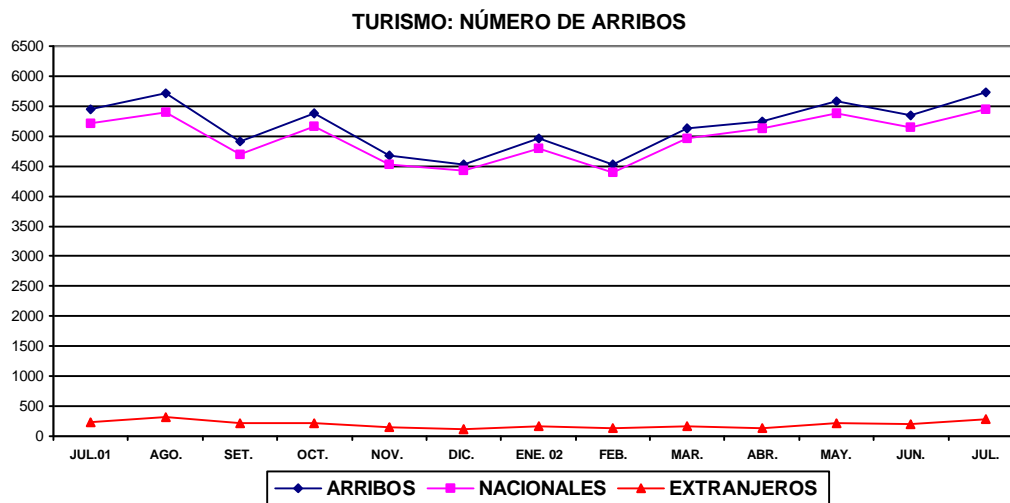

**UCAYALI: ARRIBOS Y PERNOCACIONES**

	Jul. 2001	Jul. 2002	Ene.-Jul. 2001	Ene.-Jul. 2002
<b>Total Arribos</b>	<b>5 449</b>	<b>5 725</b>	<b>34.857</b>	<b>36 542</b>
Nacionales	5 214	5 447	33.301	35 248
Extranjeros	235	278	1.556	1 294
<b>Total</b>	<b>11 310</b>	<b>10 794</b>	<b>73.141</b>	<b>70 593</b>
<b>Pernoctaciones</b>				
Nacionales	10 547	10 079	68.130	67 279
Extranjeros	763	715	5.011	3 314

Fuente: DRITINCI - Ucayali

### III. SECTOR EXTERNO

#### 1. Exportaciones e Importaciones

Las exportaciones realizadas por la aduana local fueron de US\$ 268 mil en julio, con lo cual las acumuladas sumaron US\$ 1,18 millones; se enviaron aviones y sus accesorios con destino a Estados Unidos, así como máquinas niveladoras y cargadoras a Chile. Respecto a las importaciones, se registró un valor de US\$ 20 mil, por la compra de insumos para la industria, en particular productos mineros. Las empresas residentes se acogen a la vigencia del Decreto Supremo 015-94-EF que permite ingresar productos por el Puerto y Aeropuerto del Callao y Puerto de Paita hacia la zona de aplicación del Convenio Aduanero Peruano- Colombiano.

**ADUANA DE PUCALLPA: EXPORTACIONES E IMPORTACIONES FOB.**

(Miles de Dólares)

	Jul. 2001	Jul. 2002	Ene.-Jul. 2001	Ene.-Jul. 2002
<b>Exportaciones</b>	<b>0</b>	<b>268</b>	<b>0</b>	<b>1 178</b>
-Maquinaria y equipo	0	268	0	1 178
<b>Importaciones</b>	<b>0</b>	<b>20</b>	<b>3</b>	<b>20</b>
-Bienes de consumo	0	0	0	0
-Insumos	0	20	0	20
-Bienes de capital	0	0	3	0

Fuente: BCRP. - Oficina Principal Lima.

## IV. SECTOR FISCAL

### 1. Recaudación tributaria

La recaudación de impuestos ascendió a S/. 7,64 millones en Ucayali, menor en S/. 1,09 millones (-12,3 por ciento en términos reales) con respecto a julio del 2001, explicado por la caída del ISC y otros ingresos tributarios. La recaudación regional representó apenas el 0,3 por ciento relativo al total país.

UCAYALI: RECAUDACIÓN TRIBUTARIA

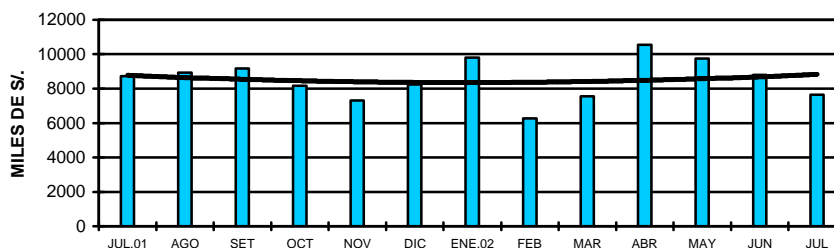

Respecto al comportamiento de los principales tributos, el impuesto a la renta recaudó S/. 2,52 millones, registrando un crecimiento real de 26,5 por ciento frente a julio del 2001. El Impuesto General a las Ventas (IGV) alcanzó S/. 1,04 millones, lo que implica un aumento real de 12,3 por ciento, explicado por incremento en el gravamen interno. Por Impuesto Selectivo al Consumo ingresaron S/. 3,63 millones, lo que representa una caída real de 29,2 por ciento, causada por la menor recaudación del impuesto a la cerveza.

El comportamiento acumulado de la recaudación de impuestos registró al mes de julio ingresos por S/. 60,38 millones, cifra superior en S/. 7,11 millones (13,8 por ciento en términos reales) al recaudo de los primeros siete meses del año anterior, incremento explicado por mayores ingresos por impuesto a la renta (S/. 6,16 millones) e IGV (S/. 1,86 millones).

UCAYALI: RECAUDACIÓN TRIBUTARIA DEL GOBIERNO CENTRAL

(Miles de Nuevos Soles)

	Jul. 2001	Jul. 2002	Ene.-Jul. 2001	Ene.-Jul. 2002
<b>Total</b>	<b>8 725</b>	<b>7 637</b>	<b>53 275</b>	<b>60 383</b>
Impuesto a la renta	1 997	2 522	15 135	21 295
Impuesto General a las Ventas	924	1 036	5 359	7 221
Impuesto Selectivo al Consumo	5 126	3 626	27 926	26 959
Impuestos a la importación	0	9	79	40
Otros ingresos tributarios	629	386	4 415	4 431
Ingresos no tributarios	49	58	361	437

Fuente: SUNAT- Oficina Zonal de Pucallpa y Aduana de Pucallpa.



## V. CRÉDITO Y LIQUIDEZ

Al 31 de julio, en el Sistema Financiero de *Ucayali* las variables crédito y liquidez registraron un comportamiento positivo respecto a los saldos del mes anterior, las colocaciones aumentaron en 1,6 por ciento, en tanto que los depósitos lo hicieron en 4,5 por ciento.

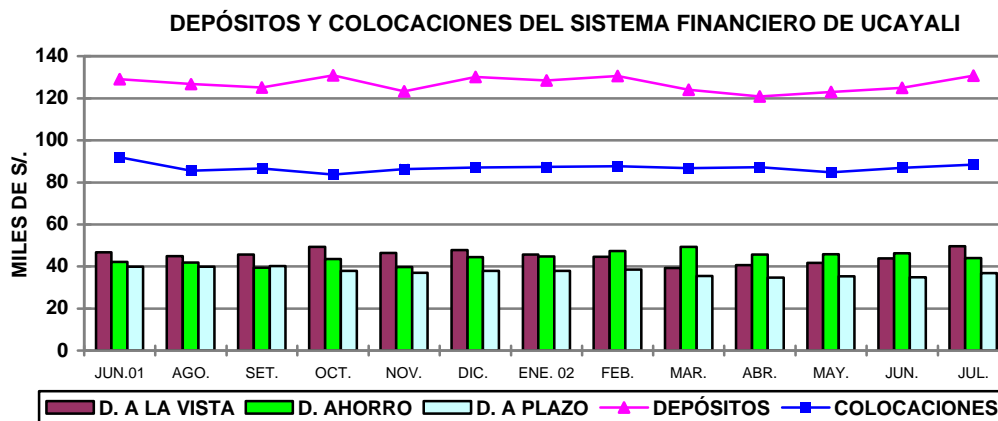

### 1. Colocaciones

En relación con el mismo mes del año anterior, el saldo nominal de colocaciones (S/. 88,35 millones) se redujo en 3,9 por ciento, lo cual equivale a un deterioro real de 3,8 por ciento. Este comportamiento se debió a la disminución que experimentaron las colocaciones en moneda extranjera (-26,1 por ciento en términos reales), compensándose en parte con el aumento de las colocaciones en moneda nacional (20,4 por ciento). En el último año, el grado de dolarización de las colocaciones del sistema financiero de Ucayali ha disminuido de 52,0 a 40,0 por ciento.

Al 31 de julio, la participación de las empresas bancarias en el total de colocaciones alcanzó el 91,5 por ciento y la de empresas no bancarias el 8,5 por ciento. La cartera pesada estaba conformada por S/. 1,53 millones en créditos vencidos y S/.12,73 millones en cobranza judicial, lo que hace un total de S/. 14,26 millones, equivalente al 16,1 por ciento del total de colocaciones, el año anterior, al mes de julio era de 22,0 por ciento.

### UCAYALI: COLOCACIONES TOTALES DEL SISTEMA FINANCIERO (Saldos en Miles de Nuevos Soles)

	Jul. 2001	Jun. 2002	Jul. 2002	Var. Real Anual %
<b>Total Sist. Financiero</b>	<b>91 933</b>	<b>86 971</b>	<b>88 351</b>	<b>-3,8</b>
M. Nacional	44 095	50 587	53 027	20,4
M. Extranjera	47 838	36 384	35 324	-26,1
<b>Sistema Bancario</b>	<b>88 858</b>	<b>79 697</b>	<b>80 805</b>	<b>-8,9</b>
Banco Continental	25 127	24 172	23 016	-8,3
Banco de Crédito	28 331	22 891	22 364	-21,0
Banco Internacional	21 357	16 866	19 434	-8,9
Banco del Trabajo	14 043	15 769	15 990	14,0
<b>Sistema no Bancario</b>	<b>3 075</b>	<b>7 274</b>	<b>7 546</b>	<b>145,7</b>
CMAC Maynas	-	2 761	3 033	-
Financiera Solución	3 075	4 513	4 513	47,0

Fuente: Entidades Financieras

## 2. Depósitos

Al 31 de julio, el saldo de depósitos del Sistema Financiero ascendía a S/. 130,66 millones en Pucallpa, habiendo superado en S/. 1,69 millones (1,3 por ciento) al registrado el mismo mes del año anterior, lo cual equivale a un crecimiento real de 1,5 por ciento, originado principalmente al haber ingresado al sistema mayores depósitos a la vista del sector público, tanto en moneda nacional como extranjera; asimismo, mayores depósitos de ahorro y a plazo de origen privado, en moneda doméstica.

Referente a julio del año anterior, los diferentes tipos de depósitos observaron las siguientes variaciones reales: depósitos vista en moneda nacional (3,7 por ciento), en moneda extranjera (15,5 por ciento); depósitos de ahorro en soles (19,4 por ciento) y en dólares (-4,8 por ciento); Finalmente, depósitos a plazo en soles (20,4 por ciento) y en dólares (-9,9 por ciento). En el sistema financiero de Ucayali se viene observando un progresivo incremento en la preferencia por liquidez en moneda nacional, dentro del stock de depósitos; en el último año, la participación de los depósitos en nuevos soles ha variado de 28,2 a 28,8 por ciento en depósitos a la vista; de 12,5 a 14,8 por ciento en depósitos de ahorro; y de 2,5 a 3,0 por ciento en depósitos a plazo.

Al finalizar julio, el sistema bancario concentraba el 98,2 por ciento de la liquidez total y el no bancario apenas el 1,8 por ciento. De igual forma, el 90,2 por ciento se encuentra concentrada en sólo dos bancos.

### UCAYALI: DEPÓSITOS Y OBLIGACIONES DEL SISTEMA FINANCIERO

(SalDOS en miles de Nuevos Soles)

	Jul. 2001	Jun. 2002	Jul. 2002	Var.% anual Real
<b>Total Sist. Financiero</b>	<b>128 970</b>	<b>124 979</b>	<b>130 660</b>	<b>1,5</b>
<b>M. Nacional</b>	<b>55 829</b>	<b>55 064</b>	<b>60 888</b>	<b>9,2</b>
<b>M. Extranjera</b>	<b>73 141</b>	<b>69 915</b>	<b>69 772</b>	<b>-4,5</b>
Depósitos a la vista	46 809	43 842	49 685	6,3
Depósitos de ahorro	42 222	46 269	44 051	4,5
Depósitos a plazo	39 939	34 868	36 924	-7,4
<b>Sistema Bancario</b>	<b>128 970</b>	<b>124 621</b>	<b>128 342</b>	<b>-0,4</b>
Banco Continental	72 167	64 762	64 816	-10,1
Banco de Crédito	49 114	50 861	53 041	8,2
Banco Internacional	6 357	7 925	8 382	32,0
Banco del Trabajo	947	961	1 028	8,7
Banco de la Nación	385	112	1 075	-179,6
<b>Sistema no Bancario</b>	<b>=</b>	<b>358</b>	<b>2 318</b>	<b>=</b>
CMAC Maynas	-	358	2 318	-

Fuente: Instituciones Financieras

## 3. Tasas de interés

La tasa de interés preferencial para préstamos corporativos a 90 días subió de 3,7 a 4,1 por ciento en julio; por el contrario, en moneda extranjera disminuyó ligeramente de 2,8 a 2,7 por ciento.

La tasa activa en moneda nacional (TAMN) se mantiene en 19,9 por ciento por cuarto mes consecutivo; lo mismo la de moneda extranjera (TAMEX) permaneció en 10,1 por ciento. Por su parte, la tasa pasiva en moneda nacional registró un ligero incremento, esta vez pasó de 3,0 a 3,1 por ciento; mientras en moneda extranjera disminuyó de 1,6 a 1,5 por ciento.

**TASAS DE INTERÉS ACTIVAS Y PASIVAS PROMEDIO**  
(Efectivas anuales %)

Año	MONEDA NACIONAL					MONEDA EXTRANJERA				
	Sobregiro	Dcto 1/	Preferencial 2/	TAMN	TIPMN	Sobregiro	Dcto 3/	Preferencial 4/	TAME X	TIPMEX
<b>1999</b>	<b>76,0</b>	<b>30,8</b>	<b>n.d.</b>	<b>35,0</b>	<b>11,8</b>	<b>23,9</b>	<b>15,6</b>	<b>n.d.</b>	<b>16,5</b>	<b>5,1</b>
<b>2000</b>	<b>68,4</b>	<b>27,9</b>	<b>n.d.</b>	<b>30,0</b>	<b>9,8</b>	<b>21,9</b>	<b>12,8</b>	<b>n.d.</b>	<b>13,7</b>	<b>4,7</b>
<b>2001</b>	<b>82,5</b>	<b>20,4</b>	<b>11,2</b>	<b>25,0</b>	<b>7,5</b>	<b>21,9</b>	<b>11,4</b>	<b>5,2</b>	<b>12,1</b>	<b>3,5</b>
Ene.	68,5	25,5	13,8	25,9	8,8	21,0	11,9	7,4	12,6	4,4
Feb.	88,4	22,3	13,0	25,2	8,7	21,9	13,3	6,8	13,2	4,3
Mar.	88,9	21,3	12,4	24,9	8,5	22,3	12,3	6,4	12,9	4,1
Abr.	87,7	20,8	14,2	25,4	8,2	22,1	11,7	6,5	12,5	3,9
May	86,2	21,0	15,5	25,8	8,4	22,1	11,6	5,9	12,3	3,7
Jun.	86,0	21,2	13,2	26,1	8,4	22,1	11,6	5,5	12,2	3,6
Jul.	80,2	21,3	12,1	26,6	8,1	22,1	11,9	5,0	12,4	3,5
Ago.	79,5	20,6	10,8	26,1	7,7	21,8	11,5	4,7	12,1	3,4
Set.	79,0	19,4	9,4	24,6	6,7	21,3	11,1	4,4	12,0	3,2
Oct.	72,1	17,7	8,0	23,5	6,3	21,1	11,0	3,7	11,9	2,8
Nov.	66,5	16,8	6,3	22,7	5,9	20,8	10,7	3,2	11,7	2,6
Dic.	72,8	17,2	5,0	23,0	5,1	24,9	8,7	3,1	10,2	2,2
<b>2002</b>										
Ene.	72,4	16,5	4,3	23,1	4,6	23,3	8,5	2,9	9,9	2,0
Feb.	81,1	16,1	3,9	22,6	4,0	21,9	8,6	2,9	9,9	1,8
Mar.	77,1	15,5	3,9	20,7	3,7	22,6	8,7	2,9	10,1	1,7
Abr.	80,1	14,6	3,8	19,9	3,4	21,9	8,6	2,9	10,1	1,6
May.	71,3	14,7	3,5	19,9	3,2	23,2	8,4	2,7	9,9	1,6
Jun.	68,9	14,1	3,7	19,9	3,0	22,8	8,3	2,8	10,1	1,6
Jul.	69,3	13,7	4,1	19,9	3,1	21,0	8,2	2,7	10,1	1,5

TIPMN: Tasa de Interés Pasiva en Moneda Nacional.  
TIPMEX: Tasa de Interés Pasiva en Moneda Extranjera.  
1/ y 3/ : Préstamos y descuentos hasta 360 días.  
2/ y 4/ : Preferencial corporativa a 90 días

Iquitos, octubre 2002

**Cuadro N° 01**

**UCAYALI: INDICE DE PRECIOS AL CONSUMIDOR DE LA CIUDAD DE PUCALLPA**

**(Base 1994=100)**

	Ponderado	2001						2002							Variación Porcentual		
		Jul.	Ago.	Sep.	Oct.	Nov.	Dic.	Ene.	Feb.	Mar.	Abr.	May.	Jun.	Jul.	Mensual	Acumulada	Anual
<b>Indice General</b>	<b>100,0</b>	<b>157,6</b>	<b>157,8</b>	<b>157,8</b>	<b>157,9</b>	<b>157,6</b>	<b>157,3</b>	<b>157,6</b>	<b>158,4</b>	<b>158,8</b>	<b>159,2</b>	<b>159,7</b>	<b>159,3</b>	<b>159,3</b>	<b>(0,01)</b>	<b>1,23</b>	<b>1,04</b>
Alimentos y bebidas	59,2	151,2	151,4	151,2	151,3	152,8	153,1	153,8	155,1	155,6	155,5	155,7	154,9	154,9	(0,03)	1,18	2,41
Vestido y Calzado	5,8	166,7	167,5	168,7	168,7	169,1	169,2	169,4	169,4	169,6	169,6	169,6	169,6	169,6	0,00	0,22	1,76
Alq. Vivienda, Comb. Elec.	10,3	171,1	170,8	170,8	170,5	159,5	155,2	153,3	153,1	153,4	157,3	159,7	160,6	160,7	0,06	3,49	(6,11)
Muebles, Ens. y Manten.	5,0	153,8	154,1	154,9	155,0	155,0	155,2	155,6	155,7	155,8	155,8	156,3	156,3	156,4	0,01	0,76	1,68
Cuidados y Cons. de Salud	1,7	244,9	245,1	245,9	246,3	248,0	248,0	248,1	248,4	249,2	249,5	249,5	249,5	249,6	0,04	0,62	1,91
Transportes y Comunic.	9,3	159,1	159,0	158,9	158,8	158,3	158,3	158,2	158,2	158,3	159,0	159,4	159,3	159,3	0,00	0,63	0,11
Esparc. Div. Serv. Cult.	3,2	170,2	170,4	170,9	170,9	170,9	170,9	170,9	171,8	172,3	172,5	172,7	172,7	172,9	0,08	1,17	1,59
Otros Bienes y Servicios	5,6	158,9	159,1	159,5	159,5	159,6	159,6	159,8	159,8	160,0	160,0	160,3	160,4	161,0	0,37	0,88	1,36

Fuente: Instituto Nacional de Estadística e Informática INEI-Pucallpa

Cuadro N° 02

## TIPO DE CAMBIO

	PROMEDIO 2 0 0 0	2001						PROMEDIO 2 0 0 1	2002						PROMEDIO 2 0 0 2	
		Jul.	Ago.	Sep.	Oct.	Nov.	Dic.		Ene.	Feb.	Mar.	Abr.	May.	Jun.		Jul.
<b>PROMEDIO DEL PERIODO</b>																
<b><u>BANCARIO I/</u></b>																
COMPRA	3,487	3,502	3,490	3,489	3,459	3,438	3,434	3,506	3,458	3,476	3,455	3,438	3,450	3,479	3,531	3,470
VENTA	3,490	3,505	3,493	3,491	3,461	3,441	3,437	3,508	3,461	3,478	3,457	3,440	3,453	3,482	3,535	3,472
PROMEDIO	3,488	3,503	3,491	3,490	3,460	3,440	3,435	3,507	3,460	3,477	3,456	3,439	3,451	3,481	3,533	3,471
<b><u>INFORMAL</u></b>																
COMPRA	3,486	3,504	3,489	3,485	3,455	3,437	3,435	3,503	3,457	3,471	3,453	3,439	3,447	3,475	3,532	3,468
VENTA	3,490	3,507	3,491	3,488	3,458	3,437	3,438	3,505	3,460	3,475	3,456	3,442	3,450	3,479	3,535	3,471
PROMEDIO	3,488	3,506	3,490	3,486	3,457	3,437	3,436	3,504	3,458	3,473	3,455	3,440	3,449	3,477	3,533	3,469
<b>FIN DEL PERIODO</b>																
<b><u>BANCARIO I/</u></b>																
COMPRA	3,523	3,485	3,480	3,482	3,439	3,434	3,441	3,505	3,476	3,469	3,445	3,433	3,459	3,509	3,548	3,477
VENTA	3,527	3,488	3,483	3,484	3,443	3,435	3,446	3,508	3,478	3,471	3,446	3,435	3,462	3,511	3,550	3,479
PROMEDIO	3,525	3,487	3,482	3,483	3,441	3,435	3,444	3,507	3,477	3,470	3,446	3,434	3,610	3,510	3,549	3,499
<b><u>INFORMAL</u></b>																
COMPRA	3,524	3,486	3,476	3,479	3,434	3,432	3,445	3,502	3,470	3,466	3,445	3,432	3,454	3,501	3,539	3,472
VENTA	3,527	3,489	3,479	3,482	3,438	3,434	3,448	3,505	3,474	3,470	3,448	3,434	3,457	3,507	3,542	3,476
PROMEDIO	3,526	3,488	3,478	3,480	3,436	3,433	3,447	3,503	3,472	3,468	3,446	3,433	3,456	3,504	3,541	3,474

1/ correspondiente a la cotización del mercado libre publicado por I

## Cuadro N° 03

## UCAYALI: PRODUCCION DE PRINCIPALES PRODUCTOS AGROPECUARIOS 2001 - 2002 1/

(Toneladas métricas)

	2001						TOTAL 2 001	2002						Var.% 2002/2001		
	Jul.	Ago.	Sep.	Oct.	Nov.	Dic.		Ene.	Feb.	Mar.	Abr.	May.	Jun.	Jul.	Jul.	Ene.-Jul.
<b>1. TOTAL AGROPECUARIO 2/</b>	<b>10 399</b>	<b>12 877</b>	<b>14 484</b>	<b>14 174</b>	<b>16 406</b>	<b>16 190</b>	<b>177 821</b>	<b>11 752</b>	<b>14 668</b>	<b>13 729</b>	<b>11 685</b>	<b>10 100</b>	<b>11 030</b>	<b>10 445</b>	<b>0,4</b>	<b>(19,6)</b>
<b>A. AGRICOLA 2/</b>	<b>8 364</b>	<b>10 877</b>	<b>12 956</b>	<b>11 496</b>	<b>14 756</b>	<b>13 892</b>	<b>151 772</b>	<b>8 923</b>	<b>12 161</b>	<b>11 237</b>	<b>9 027</b>	<b>7 613</b>	<b>8 253</b>	<b>8 032</b>	<b>(4,0)</b>	<b>(25,7)</b>
Arroz Cáscara	129	1 163	2 832	3 218	1 135	1 186	18 596	1 333	1 602	1 180	642	256	269	127	(2,2)	(40,3)
Frijol G.S.	147	608	621	407	67	79	1 988	7	0	41	0	0	4	85	(41,9)	(33,6)
Frijol Chiclayo	50	459	874	606	70	50	2 307	32	35	43	0	0	0	134	167,2	(1,4)
Plátano	13 739	12 447	15 462	7 448	19 038	20 730	195 834	13 175	17 312	17 119	13 448	13 550	15 748	13 532	(1,5)	(13,9)
Yuca	3 879	6 584	5 150	6 410	8 834	8 261	87 137	3 311	7 054	6 177	4 545	2 318	3 962	3 056	(21,2)	(41,4)
Limón	456	831	1 374	890	724	533	8 679	665	607	613	609	468	396	441	(3,2)	(12,2)
Naranja	430	65	631	838	875	635	7 339	730	707	465	648	642	533	518	20,5	(1,2)
Papaya	907	873	818	1 260	1 568	1 684	12 064	804	1 030	704	675	574	556	687	(24,2)	(14,2)
Mandarina	359	15	233	36	58	15	2 529	67	267	261	374	415	288	298	(16,9)	(9,3)
Piña	178	126	822	1 690	2 415	420	8 817	72	310	3	110	25	95	213	19,6	(75,3)
Mango	0	0	45	888	2 488	2 403	6 619	618	0	0	0	0	0	0	-	(22,3)
Tomate	20	56	159	93	83	107	703	26	21	48	19	6	19	100	401,0	14,8
Sandía	194	4 083	1 596	976	243	0	7 259	0	0	4	4	0	0	1 218	527,7	239,1
Cocotero	242	505	583	489	334	343	4 365	321	297	278	239	274	271	244	1,1	(8,8)
Maní	2	81	159	131	103	69	848	10	42	59	15	2	6	5	191,2	(54,4)
Caña Azúcar	2 545	2 469	2 647	3 297	1 572	1 810	40 075	950	3 861	5 074	3 447	2 775	2 959	1 905	(25,1)	(25,8)
Maíz Amarillo Duro	98	926	1 144	1 782	1 086	1 017	19 885	834	2 002	1 396	846	225	142	198	102,4	(59,5)
Palma Aceitera	1 310	1 319	1 435	1 606	1 712	1 692	15 743	1 523	1 496	1 890	1 653	1 603	1 598	1 699	29,7	43,7
Cacao	21	20	23	25	22	35	348	15	27	32	18	30	42	44	111,9	(6,3)
Café	79	30	25	0	22	19	521	9	11	13	159	192	42	88	11,6	20,8
Aguaje	507	1 110	2 560	2 302	2 299	2 121	18 433	1 380	780	884	709	736	534	450	(11,3)	(31,9)
Camu Camu	0	1	25	13	28	20	188	29	23	16	16	12	4	2	-	0,7
Pijuayo Fruto	270	232	188	216	262	325	4 894	1 028	749	691	357	152	208	155	(42,7)	(9,0)
Pijuayo Palmito	63	64	23	35	30	22	597	5	57	30	12	9	9	10	(84,2)	(69,2)
OTROS CULTIVOS	2 056	2 659	2 675	3 133	2 624	2 387	33 277	1 954	2 943	2 977	2 381	1 951	1 897	2 734	33,0	(15,0)
<b>B. PECUARIO 2/</b>	<b>2 035</b>	<b>2 000</b>	<b>1 528</b>	<b>2 678</b>	<b>1 650</b>	<b>2 299</b>	<b>26 049</b>	<b>2 829</b>	<b>2 507</b>	<b>2 492</b>	<b>2 658</b>	<b>2 487</b>	<b>2 777</b>	<b>2 413</b>	<b>18,6</b>	<b>14,3</b>
<b>B.1. CARNE (t.m.)</b>	<b>508</b>	<b>491</b>	<b>383</b>	<b>646</b>	<b>313</b>	<b>459</b>	<b>6 446</b>	<b>629</b>	<b>568</b>	<b>588</b>	<b>633</b>	<b>552</b>	<b>640</b>	<b>531</b>	<b>4,6</b>	<b>(0,3)</b>
Aves	406	337	230	480	127	271	4 626	475	419	420	470	435	514	423	4,4	(0,7)
Porcino	34	46	53	45	52	70	632	58	51	59	42	46	46	38	9,7	(6,7)
Vacuno	64	102	94	117	130	109	1 131	87	92	104	116	67	76	66	3,7	5,1
Ovinos	4	5	6	4	3	8	57	9	5	5	4	4	4	4	(5,6)	13,2
<b>B.2. LECHE (t.m.)</b>	<b>94</b>	<b>94</b>	<b>65</b>	<b>85</b>	<b>86</b>	<b>101</b>	<b>1 446</b>	<b>107</b>	<b>106</b>	<b>113</b>	<b>141</b>	<b>132</b>	<b>126</b>	<b>118</b>	<b>25,2</b>	<b>(17,0)</b>
<b>B.3. HUEVOS (t.m.)</b>	<b>173</b>	<b>174</b>	<b>116</b>	<b>265</b>	<b>267</b>	<b>357</b>	<b>2 159</b>	<b>361</b>	<b>299</b>	<b>256</b>	<b>262</b>	<b>312</b>	<b>319</b>	<b>312</b>	<b>80,0</b>	<b>116,1</b>

Fuente: Oficina de Información Agraria - Pucallpa

1/ PRELIMINAR

2/ Valor Bruto de Producción a Precios 1994 (nuevos soles)

**Cuadro N° 04**

**UCAYALI: PRODUCCION DE OTROS PRODUCTOS AGRICOLAS 2001 - 2002 1/**

**(VBP Y Toneladas métricas)**

	2001						TOTAL 2 001	2002						Var.% 2002/2001		
	Jul.	Ago.	Sep.	Oct.	Nov.	Dic.		Ene.	Feb.	Mar.	Abr.	May.	Jun.	Jul.	Jul.	Ene.-Jul.
<b>OTROS CULTIVOS 2/</b>	<b>574</b>	<b>778</b>	<b>834</b>	<b>755</b>	<b>604</b>	<b>461</b>	<b>9 173</b>	<b>342</b>	<b>510</b>	<b>489</b>	<b>368</b>	<b>285</b>	<b>263</b>	<b>569</b>	<b>(0,9)</b>	<b>(50,8)</b>
Ajonjolí	0	2	0	0	0	1	29	0	0	19	10	5	5	0	-	48,5
Ají	46	99	119	57	93	122	1 023	47	56	127	78	56	65	61	(6,1)	0,4
Algodón	53	65	43	77	66	38	838	1	18	32	1	1	3	20	48,7	(84,6)
Barbasco	46	37	0	15	0	11	204	3	4	13	2	14	25	2	(75,0)	(34,8)
Camote	76	68	109	97	123	133	1 208	53	75	80	42	35	0	27	(68,0)	(48,2)
Cocona	276	244	178	279	210	186	2 631	20	216	132	122	161	204	255	15,7	(11,9)
Col	0	9	28	15	12	8	166	4	13	8	4	0	0	0	-	(69,6)
Frijol de Palo	9	7	26	14	10	13	194	7	11	13	8	7	2	7	(47,8)	(53,5)
Copoazú	0	1	1	1	16	64	135	2	26	18	18	3	3	18	-	62,6
Guaba	356	140	264	617	662	415	4 986	255	257	271	507	461	453	286	(45,7)	(1,7)
Guanabana	19	6	62	83	45	28	485	37	0	50	37	18	38	22	(52,8)	(16,5)
Hierba Luisa	27	13	8	30	12	0	147	0	2	7	4	7	1	1	(94,4)	(62,4)
Lechuga	0	4	19	31	7	6	133	2	7	19	7	0	0	7	-	(37,0)
Marañón	46	10	47	269	209	203	1 168	121	38	0	25	44	69	48	(9,0)	(10,2)
Melón	0	569	566	321	78	15	1 745	108	15	24	0	0	0	0	-	(25,0)
Pan del Arbol	235	192	190	446	194	183	2 704	284	275	141	214	215	150	234	53,6	19,5
Palillo	14	21	24	8	15	30	284	18	35	59	78	14	27	23	47,1	48,0
Palta	28	46	51	52	26	21	496	59	82	31	42	23	24	43	107,3	12,0
Pepino	28	247	156	19	170	174	1 566	22	129	35	18	38	93	180	123,4	(33,4)
Pituca	157	179	141	129	122	134	1 903	129	184	145	105	184	101	117	(9,3)	(7,3)
Pimienta	32	11	18	12	9	6	349	14	0	0	0	0	1	1	-	(94,2)
Sachapapa	134	150	143	34	66	70	1 260	13	73	93	48	37	31	23	(77,0)	(52,3)
Soya	7	60	75	65	31	25	295	0	4	4	0	0	0	0	(100,0)	(76,4)
Taperiba	7	0	7	0	47	0	1 323	117	322	339	306	246	73	8	(92,7)	11,9
Té	36	36	40	28	0	0	350	12	26	26	40	42	40	38	(13,0)	6,5
Ungurahui	152	299	168	343	349	465	3 214	278	218	190	123	116	143	166	(13,6)	(14,2)
Urena (Yute)	0	0	0	0	0	0	0	0	0	0	0	0	0	0	-	-
Zapallo	45	144	173	92	52	38	927	27	62	93	16	26	34	953	3 186,2	216,6
Zapote	0	0	22	0	0	0	1 374	0	548	519	354	7	0	0	(100,0)	5,6

Fuente: Oficina de Información Agraria - Pucallpa

1/ PRELIMINAR

2/ Valor Bruto de Producción a Precios 1994 (nuevos soles)

**Cuadro N° 05**

**UCAYALI: SIEMBRA POR CAMPAÑA DE LOS PRINCIPALES PRODUCTOS AGRICOLAS 1/**

**(Hectáreas)**

	2000-2001	CAMPAÑA 2000-2001	2001-2002												Var. %	
	Jul.		Ago.	Sep.	Oct.	Nov.	Dic.	Ene.	Feb.	Mar.	Abr.	May.	Jun.	Jul.	Jul.	Ago.-jul.
<b>1. TOTAL AGRÍCOLA</b>	<b>2 089</b>	<b>49 499</b>	<b>1 683</b>	<b>2 642</b>	<b>3 545</b>	<b>3 038</b>	<b>2 843</b>	<b>1 395</b>	<b>2 531</b>	<b>670</b>	<b>2 374</b>	<b>5 397</b>	<b>3 192</b>	<b>7 396</b>	<b>253,9</b>	<b>(25,8)</b>
Arroz Cáscara	509	7 908	142	690	874	697	485	83	54	17	422	1 428	353	520	2,2	(27,1)
Frijol G.S.	46	1 955	31	16	0	0	0	10	40	37	367	750	291	65	40,2	(17,9)
Frijol Chiclayo	34	1 520	31	30	16	9	9	0	0	0	157	764	360	60	76,5	(5,5)
Plátano	175	3 670	169	129	271	208	191	444	1 049	83	252	255	158	5 596	3 106,9	139,9
Yuca	466	7 011	536	365	462	463	482	320	160	121	279	497	702	407	(12,7)	(31,6)
Limón	11	156	13	9	13	9	10	4	5	4	13	9	12	5	(54,5)	(33,4)
Naranja	15	192	14	9	12	9	7	3	6	7	6	9	2	2	(86,7)	(56,3)
Papaya	37	761	49	45	48	25	27	30	176	33	28	35	31	25	(32,4)	(27,7)
Mandarina	7	100	3	3	12	7	5	4	1	1	4	9	2	1	(85,7)	(48,2)
Piña	22	249	19	17	5	25	24	4	87	4	22	16	10	17	(20,9)	0,4
Mango	2	147	0	0	1	2	2	0	0	0	0	1	0	0	(100,0)	(95,9)
Tomate	20	123	5	10	5	4	3	1	0	2	10	42	31	9	(54,9)	(2,0)
Sandía	34	522	6	2	0	0	0	1		1	53	325	72	8	(76,1)	(10,4)
Cocotero	5	115	11	7	12	4	3	6	1	7	9	12	9	3	(40,0)	(28,7)
Maní	57	729	35	54	45	8	10	0		0	67	158	124	26	(54,4)	(27,8)
Caña Azúcar	23	2 193	23	32	161	11	26	13	253	14	24	23	12	17	(26,1)	(72,3)
Maíz Amarillo Duro	320	7 744	301	797	1 010	653	563	100	18	10	287	465	592	343	7,4	(33,6)
Palma Aceitera	0	1 695	0	60	60	71	171	32	55	70	75	80	72	70	-	(51,9)
Cacao	6	187	2	11	15	9	3	2	2	23	5	5	5	6	0,0	(53,4)
Café	9	190	8	13	21	18	17	6	6	38	10	30	4	2	(77,8)	(9,0)
Aguaje	12	160	7	4	19	16	13	7	12	8	3	6	3	8	(33,3)	(33,8)
Camu Camu	5	352	8	2	0	9	9	0	0	0	0	0	0	15	233,3	(87,8)
Pijuayo Fruto	1	141	9	2	3	6	9	2	3	1	2	8	8	0	(100,0)	(63,5)
Pijuayo Palmito	0	273	7	5	0	1	1	0	0	0	0	0	1	0	-	(94,5)
OTROS	276	11 409	256	333	480	775	774	325	606	191	282	471	340	191	(30,8)	(56,0)

Fuente: Oficina de Información Agraria - Pucallpa

1/ PRELIMINAR



**Cuadra N° 06**

**UCAYALI: SIEMBRA POR CAMPAÑA DE OTROS PRODUCTOS AGRICOLAS 1/**

**(Hectáreas)**

	2000-2001	CAMPAÑA	2001-2002												Var. %	
	Jul.	2000-2001	Ago.	Sep.	Oct.	Nov.	Dic.	Ene.	Feb.	Mar.	Abr.	May.	Jun.	Jul.	Jul.	Ago.-jul.
<b>OTROS CULTIVOS</b>	<b>276</b>	<b>11 409</b>	<b>256</b>	<b>333</b>	<b>480</b>	<b>775</b>	<b>774</b>	<b>325</b>	<b>606</b>	<b>191</b>	<b>282</b>	<b>471</b>	<b>340</b>	<b>191</b>	<b>(30,8)</b>	<b>(56,0)</b>
Ajonjolí	0	8	0	0	0	0	0	0	0	0	0	0	1	1	-	(87,5)
Ají	9	374	22	10	15	19	35	4	7	10	13	20	36	7	(23,5)	(47,7)
Algodón	7	3 222	4	163	222	533	514	2	218	0	6	8	8	5	(28,6)	(47,8)
Barbasco	2	56	0	0	1	0	1	2	5	3	2	2	1	0	(100,0)	(71,5)
Camote	8	179	0	3	7	16	18	12	13	10	10	2	8	3	(60,0)	(45,7)
Cocona	24	264	24	25	23	15	14	8	21	23	11	19	27	20	(17,0)	(14,2)
Col	2	34	1	1	0	0	0	1	0	0	2	7	7	6	175,0	(32,5)
Frijol de Palo	24	270	6	6	4	2	4	0	7	4	12	15	6	11	(53,2)	(72,0)
Copoazú	0	12	1	0	2	2	2	0	2	0	0	0	0	0	-	(29,2)
Guaba	14	250	18	12	11	9	6	8	7	14	15	10	2	9	(35,7)	(52,4)
Guanabana	4	48	2	3	3	4	0	1	4	4	2	1	2	2	(50,0)	(45,8)
Hierba Luisa	4	42	1	1	4	0	0	0	1	1	0	2	0	1	(85,7)	(74,7)
Lechuga	4	28	0	1	1	0	3	0	0	0	3	5	5	4	0,0	(27,7)
Marañón	4	80	1	0	3	3	3	0	0	3	0	2	1	0	(100,0)	(81,3)
Melón	20	125	2	4	1	0	0	0	0	0	13	59	37	4	(80,0)	(5,5)
Pan del Arbol	7	53	3	4	10	5	3	0	1	1	14	15	4	1	(84,6)	12,3
Palillo	5	77	6	2	9	2	4	7	4	4	2	6	7	7	30,0	(24,2)
Palta	0	69	2	3	4	1	2	1	4	5	5	0	1	1	400,0	(59,6)
Pepino	16	171	8	9	13	2	2	0	5	5	4	68	35	6	(64,9)	(8,9)
Pituca	10	252	12	7	4	9	13	8	19	12	16	37	10	10	5,3	(38,6)
Pimienta	18	98	29	9	3	2	9	0	0	7	0	0	6	2	(88,9)	(31,3)
Sachapapa	10	144	2	6	4	7	7	23	30	11	10	9	9	2	(80,0)	(18,6)
Soya	29	173	25	8	1	1	1	0	0	0	19	26	22	9	(69,0)	(35,5)
Taperiba	1	68	2	1	4	1	0	0	1	1	1	2	0	0	(100,0)	(82,4)
Té	0	1	0	0	0	0	0	0	0	0	0	0	0	0	-	(100,0)
Ungurahui	0	29	10	8	5	0	1	0	0	2	0	1	0	0	-	(6,9)
Urena (Yute)	0	0	0	0	0	0	0	0	0	0	0	0	0	0	-	-
Zapallo	4	96	5	4	0	4	7	5	3	5	9	27	4	5	42,9	(20,4)
Zapote	0	102	1	4	8	2	3	2	4	1	1	3	0	0	-	(73,5)

Fuente: Oficina de Información Agraria - Pucallpa

1/ PRELIMINAR

## Cuadro N° 07

## UCAYALI: DESEMBARQUE TOTAL DE PESCADO

(Toneladas métricas)

	2001						TOTAL 2001	2002						Var.% 2002/2001		
	Jul.	Ago.	Sep.	Oct.	Nov.	Dic.		Ene.	Feb.	Mar.	Abr.	May.	Jun.	Jul.	Jul.	Ene.-Jul.
	<b>TOTAL</b>	<b>993</b>	<b>1 314</b>	<b>922</b>	<b>1 198</b>	<b>815</b>		<b>654</b>	<b>11 123</b>	<b>1048</b>	<b>835</b>	<b>659</b>	<b>599</b>	<b>705</b>	<b>700</b>	<b>867</b>
Fresco	359	347	309	371	244	141	3 056	302	204	111	162	247	196	322	(10,4)	(6,2)
Seco-Salado	634	967	614	826	570	513	8 067	747	631	548	437	458	505	546	(14,0)	(15,4)
<b>TOTAL 1/</b>	<b>993</b>	<b>1 314</b>	<b>922</b>	<b>1 198</b>	<b>815</b>	<b>654</b>	<b>11 123</b>	<b>1048</b>	<b>834</b>	<b>659</b>	<b>599</b>	<b>705</b>	<b>700</b>	<b>867</b>	<b>(12,7)</b>	<b>(13,0)</b>
Arahuana	7	7	21	32	21	0	229	37	23	12	18	20	10	20	192,8	(5,7)
Acarahuazú	0	0	1	0	0	0	14	0	0	0	0	0	0	0	-	(91,1)
Achacubo	0	0	1	0	15	0	35	0	0	0	0	0	0	0	(33,3)	(92,1)
Achune	1	6	2	0	1	0	13	0	0	0	0	1	0	2	30,8	(25,3)
Ashara	1	2	1	0	0	0	5	0	0	0	0	0	0	0	(100,0)	(71,8)
Bagre	15	31	72	56	3	2	301	8	2	0	5	28	13	47	225,5	(24,7)
Boquichico	345	358	201	276	199	102	2 544	186	138	148	107	137	181	282	(18,2)	(16,4)
Bocón	0	0	0	0	0	0	1	0	0	0	0	1	0	0	-	54,5
Carachama	2	5	4	5	4	2	35	2	1	0	1	3	3	4	54,2	(7,1)
Chambira	1	1	3	2	2	0	25	1	1	2	4	8	4	1	50,0	9,6
Corvina	2	5	3	7	5	1	44	3	2	10	15	6	3	3	28,6	72,5
Chiu Chiu	1	5	4	54	30	29	251	97	56	25	47	29	5	14	1 455,6	109,4
Doncella	151	310	166	186	113	99	1 858	162	119	110	75	89	142	152	0,5	(14,0)
Dorado	122	242	120	162	119	118	1 701	139	119	109	71	126	117	122	0,4	(14,7)
Fasaco	2	1	20	4	2	0	48	3	4	3	2	1	3	0	(83,3)	(18,1)
Gamitana	84	69	62	64	71	46	778	82	55	33	47	50	39	37	(55,3)	(26,5)
Huapeta	0	0	0	0	0	0	0	0	0	0	0	0	0	0	-	(75,0)
Leguía	0	1	0	3	6	0	21	1	1	1	4	1	2	0	200,0	(1,4)
Lisa	9	5	1	0	0	0	93	11	0	11	1	2	4	7	(22,8)	(57,7)
LLambina	2	8	5	40	88	46	499	82	67	32	32	27	21	22	834,8	(9,8)
Llausa	1	1	2	9	10	23	59	4	38	0	0	0	0	1	(27,3)	209,4
Manitoa	0	0	0	0	0	0	0	0	0	0	0	0	0	0	-	-
Maparate	28	46	55	62	10	31	523	56	54	49	33	13	27	33	17,8	(17,3)
Mota	14	44	39	55	17	39	290	8	18	31	8	27	3	14	(5,6)	12,2
Novia	0	0	0	0	0	0	1	0	0	0	0	0	0	0	-	(33,3)
Paiche	23	4	8	0	0	0	60	0	0	5	4	6	8	5	(79,6)	(41,9)
Paco	9	34	24	35	25	20	342	81	27	12	37	34	34	18	107,1	18,6
Palometa	63	48	31	52	2	2	378	3	11	20	4	24	24	19	(69,7)	(57,1)
Panshin	0	0	0	0	0	0	2	0	0	0	0	0	0	0	0,0	(59,7)
Paña	1	1	1	1	2	1	19	3	5	3	3	3	2	0	(20,0)	30,0
Piro	1	1	0	0	1	0	12	0	2	1	0	0	1	0	(100,0)	(63,5)
Ractacara	0	0	1	3	4	1	11	7	1	0	0	0	0	1	-	1 400,0
Sábalo	1	0	0	0	0	0	3	0	0	0	0	0	0	0	(81,8)	(76,9)
Saltón	21	27	18	23	22	0	198	27	14	0	3	21	21	3	(85,4)	(17,6)
Sardina	32	28	37	25	4	8	203	3	2	0	11	33	19	18	(45,1)	(14,8)
Shiripira	0	1	5	1	0	0	16	1	0	0	2	4	2	0	(75,0)	8,5
Tucunaré	0	0	0	0	2	1	9	1	6	7	0	0	0	0	-	195,4
Torre	44	20	7	2	12	28	218	19	30	22	34	7	12	40	(10,2)	9,7
Turushuqui	0	0	0	15	12	48	126	5	29	8	15	0	0	0	-	12,0
Vaselina	2	2	1	1	1	0	9	0	0	0	0	1	0	1	(44,4)	(51,1)
Yulilla	0	1	2	21	11	5	54	15	8	4	16	2	0	2	800,0	248,0
Otros	8	1	4	3	1	1	97	2	1	1	1	2	1	1	(93,9)	(90,0)

Fuente: Dirección Regional de Pesquería. Ucayali.

1/ Incluye pescado fresco y seco-salado

**Cuadro N° 08**

**UCAYALI: PRODUCCION DE MADERA ROLLIZA SEGUN ESPECIES 1/**

**(Métros cúbicos)**

	2001						TOTAL 2001	2002						Var.% 2002/2001		
	Jul.	Ago.	Sep.	Oct.	Nov.	Dic.		Ene.	Feb.	Mar.	Abr.	May.	Jun.	Jul.	Jul.	Enc.-Jul.
<b>Total</b>	<b>12558</b>	<b>15748</b>	<b>14422</b>	<b>15993</b>	<b>10930</b>	<b>21873</b>	<b>258 818</b>	<b>20 437</b>	<b>17 724</b>	<b>21 132</b>	<b>24 706</b>	<b>24 316</b>	<b>13 289</b>	<b>12 201</b>	<b>(2,8)</b>	<b>(25,6)</b>
Aguano Masha	109	130	124	91	0	98	627	230	295	170	218	293	498	494	354,9	1 105,5
Anacaspí	0	0	0	0	0	0	0	0	0	0	0	0	0	0	-	-
Bolaina blanca	0	0	0	0	0	0	0	0	0	0	0	0	0	0	-	-
Caoba	483	213	109	151	410	1 332	14 709	732	658	692	903	937	376	99	(79,5)	(64,8)
Capirona	1 763	2 765	3 011	1 501	1 250	1 470	19 135	1 762	2 325	990	809	1 028	608	1 910	8,3	3,2
Cashimbo	321	852	646	1 297	318	445	11 591	1 078	614	698	1 249	635	372	139	(56,8)	(40,4)
Catahua	1 659	1 927	2 098	2 170	724	1 916	33 665	586	1 132	2 826	3 616	2 670	1 553	1 089	(34,4)	(45,7)
Cedro	770	412	80	315	797	2 581	23 403	1 214	1 028	1 376	1 931	1 840	1 032	303	(60,7)	(54,6)
Copaiba	1 189	1 235	514	509	420	1 104	18 226	2 437	935	1 527	1 505	1 525	1 113	1 000	(15,9)	(30,5)
Cumala	1 305	576	772	1 040	1 048	2 055	20 324	1 192	1 824	2 159	2 743	2 912	1 600	1 167	(10,6)	(8,3)
Estoraque	20	57	10	25	5	8	296	23	41	63	60	31	92	240	1 092,9	188,0
Huayruro	299	558	904	862	375	196	4 972	585	142	68	179	199	125	110	(63,2)	(32,2)
Huiguerilla	0	0	0	0	0	0	0	0	0	0	0	0	0	0	-	-
Huimba negra	15	222	115	68	10	41	606	55	10	146	41	70	305	136	814,0	410,8
Ishpingo	54	90	11	89	126	510	4 842	351	194	325	424	540	238	74	38,1	(46,6)
Lagarto caspi	63	81	25	77	45	12	875	61	35	58	42	52	42	3	(95,7)	(53,8)
Loro Micuna	24	1 503	0	0	0	0	1 584	0	0	0	0	45	82	51	110,0	117,8
Lupuna blanca	1 239	0	2 147	1 975	1 582	4 558	33 454	4 127	4 093	4 300	2 067	3 919	2 030	1 975	59,4	(2,9)
Manchinga	59	135	11	124	11	2	884	0	0	0	0	0	0	0	(100,0)	(100,0)
Marupa	0	10	0	0	0	0	25	0	0	0	0	0	31	0	-	109,7
Moena	311	404	230	274	62	343	7 612	429	275	606	1 515	812	411	110	(64,8)	(34,0)
Panguana	0	6	0	0	0	24	137	11	40	64	81	30	39	95	-	237,7
Pashaco	218	46	16	60	10	100	2 546	198	233	375	306	571	145	215	(1,3)	(11,7)
Pumaquiro	22	52	72	188	72	62	1 573	118	130	168	426	140	46	15	(32,8)	(7,4)
Quinilla	187	968	218	369	406	380	6 815	652	444	486	382	222	310	168	(10,5)	(40,5)
Requia	278	278	111	352	67	849	3 048	224	137	300	358	505	216	51	(81,7)	28,9
Shihuahuaco	776	1 609	1 651	1 367	1 020	925	12 757	676	823	452	579	811	757	1 297	67,2	(12,8)
Tahuari	18	9	0	28	0	0	104	19	11	15	54	6	0	13	(29,2)	75,1
Tornillo	900	978	909	1 624	1 251	2 083	26 842	3 080	2 006	2 765	4 992	4 240	1 196	1 149	27,6	(2,9)
Ubos	0	0	0	0	0	0	22	0	0	0	0	0	0	0	-	(100,0)
Utucuro	309	402	441	1 194	615	306	5 148	418	198	215	2	59	25	179	(42,2)	(50,0)
Yacushapana	101	99	56	85	8	80	811	30	45	100	93	22	0	42	(58,8)	(31,3)
Otros	66	129	141	157	294	393	2 184	148	57	185	132	201	47	81	23,1	(20,5)

Fuente: Instituto Nacional de Recursos Naturales INRENA-Ucayali

1/ PRELIMINAR

## Cuadro N° 09

## UCAYALI: PRODUCCION DE MADERA ASERRADA SEGUN ESPECIES 1/

(Métros cúbicos)

	2001						TOTAL 2001	2002						Var.% 2002/2001		
	Jul.	Ago.	Sep.	Oct.	Nov.	Dic.		Ene.	Feb.	Mar.	Abr.	May.	Jun.	Jul.	Jul.	Ene.-Jul.
<b>TOTAL</b>	<b>12020</b>	<b>14216</b>	<b>13464</b>	<b>15085</b>	<b>10336</b>	<b>15256</b>	<b>185 601</b>	<b>11 301</b>	<b>10 158</b>	<b>10 824</b>	<b>12 920</b>	<b>12 707</b>	<b>11 902</b>	<b>26 585</b>	<b>121,2</b>	<b>(17,8)</b>
Aguano Masha	32	18	20	8	21	17	123	33	0	52	29	14	110	410	1 167,7	1 614,1
Caoba	1 082	388	504	584	711	1 255	12 443	294	601	349	658	711	432	390	(63,9)	(61,8)
Capirona	1 107	1 854	1 861	1 534	1 339	1 227	13 056	1 927	1 255	968	1 102	791	681	2 111	90,6	68,5
Cashimbo	771	827	664	969	645	651	9 156	571	557	569	593	480	529	348	(54,8)	(32,5)
Catahua	1 454	2 063	1 699	2 771	1 451	1 615	23 862	1 026	965	1 734	1 898	1 391	1 569	1 747	20,1	(27,6)
Cedro	1 252	762	725	829	657	1 534	15 745	686	735	661	1 280	1 104	1 239	604	(51,8)	(43,9)
Copaiba	1 082	1 024	449	584	979	991	12 448	1 258	991	840	783	1 039	857	1 243	14,8	(16,8)
Cumala	1 136	874	624	957	805	1 138	16 285	1 502	1 350	2 052	1 859	2 343	1 316	1 658	46,0	1,6
Estoraque	0	17	16	0	2	0	67	0	0	0	0	0	6	77	-	164,9
Huayruro	145	202	306	433	381	309	3 047	315	159	166	99	152	63	139	(4,0)	(22,8)
Huimba	0	135	49	69	55	64	492	49	8	47	62	32	144	135	-	296,6
Ishpingo	220	212	72	168	103	308	2 972	261	240	144	180	325	252	241	9,5	(22,0)
Lagarto	67	43	41	42	56	10	525	40	30	19	5	62	29	38	(43,5)	(33,1)
Loro Micuna	7	0	0	0	0	0	27	0	0	0	0	26	37	11 082	165 555,2	40 628,7
Lupuna	18	25	85	41	44	61	1 127	15	46	82	30	103	0	1 860	10 132,8	145,1
Manchinga	30	0	15	0	16	6	295	0	0	0	0	0	0	19	(36,7)	(92,7)
Marupa	0	0	0	0	0	0	11	0	0	0	0	0	24	0	-	120,9
Mashonaste	0	0	7	0	0	0	11	0	0	0	0	0	0	0	-	(100,0)
Moena	293	293	447	447	189	221	6 386	384	208	279	552	662	646	626	113,4	(29,9)
Pashaco	240	117	115	83	19	58	1 531	101	79	229	222	208	231	245	2,1	15,5
Pino	0	0	0	0	0	0	39	0	0	0	0	0	0	0	-	(100,0)
Pumaquiro	31	13	20	94	59	25	690	61	0	39	56	92	52	120	290,8	(12,7)
Quinilla	53	140	147	305	273	238	2 681	184	87	122	226	12	59	277	423,6	(38,6)
Requia	74	237	81	231	107	403	2 136	268	98	82	203	257	288	104	40,3	20,8
Shihuahuaco	271	199	160	366	432	640	4 576	299	477	338	402	590	695	1 068	294,3	39,2
Tornillo	1 932	3 119	3 246	3 033	1 397	2 839	39 695	1 579	1 892	1 838	2 378	2 064	2 433	1 728	(10,5)	(46,6)
Ubos	0	0	0	0	0	0	0	0	0	0	0	0	0	0	-	-
Utucuro	66	208	357	665	395	517	3 565	275	245	58	81	43	75	109	65,4	(37,8)
Yacushapana	18	65	0	60	8	34	362	15	10	41	80	16	6	10	(40,9)	(7,8)
Otros	639	1 382	1 753	811	189	1 096	12 247	155	125	115	141	191	129	196	(69,4)	(85,0)

Fuente: Instituto Nacional de Recursos Naturales INRENA-Ucayali

1/ PRELIMINAR

**Cuadro N° 10**

**UCAYALI: PRODUCCION DE PETROLEO CRUDO 2001 - 2002**

**(Barriles)**

	2001						TOTAL 2001	2002						Var.% 2002/2001		
	Jul.	Ago.	Sep.	Oct.	Nov.	Dic.		Ene.	Feb.	Mar.	Abr.	May.	Jun.	Jul.	Jul.	Ene.-Jul.
<b>TOTAL</b>	<b><u>142 644</u></b>	<b><u>143 434</u></b>	<b><u>134 631</u></b>	<b><u>139 700</u></b>	<b><u>125 632</u></b>	<b><u>135 828</u></b>	<b><u>1 609 426</u></b>	<b><u>135 636</u></b>	<b><u>125 534</u></b>	<b><u>143 851</u></b>	<b><u>95 410</u></b>	<b><u>143 581</u></b>	<b><u>148 355</u></b>	<b><u>143 837</u></b>	<b><u>0,8</u></b>	<b><u>0,6</u></b>
Lote 31-B Y 31-D	11 740	14 045	12 177	14 739	9 962	16 545	162 292	10 345	10 944	15 338	15 171	10 200	15 630	10 982	(6,5)	(6,6)
Lote 31-C	130 904	129 389	122 454	124 961	115 670	119 283	1 447 134	125 291	114 590	128 513	80 239	133 381	132 725	132 855	1,5	1,5

Fuente: Perupetro S.A.

**Cuadro N° 11**

**UCAYALI: INDICADORES DE LA PRODUCCION INDUSTRIAL DE PUCALLPA**

Líneas Industriales	2001						TOTAL 2001	2002							Var.% 2002/2001	
	Jul.	Ago.	Sep.	Oct.	Nov.	Dic.		Ene.	Feb.	Mar.	Abr.	May.	Jun.	Jul.	Jul.	Ene.-Jul.
Cerveza (Mil litros)	2 918	2 963	2 141	3 198	3 070	3 870	33 680	4 007	3 232	2 974	2 689	3 156	3 314	3 703	26,9	25,1
Bebidas gaseosas (Mil litros)	760	838	762	977	882	786	9 229	1 264	772	1 444	1 138	1 351	1 348	1 190	56,6	70,7
Aserrado de madera (m <sup>3</sup> )	12 020	14 216	13 464	15 085	10 336	15 256	185 601	11 301	10 158	10 824	12 920	12 707	11 902	26 585	121,2	(17,8)
Triplay (m <sup>3</sup> )	1 696	1 332	1 127	1 183	1 792	1 721	23 273	3 483	2 310	2 845	3 150	3 537	2 224	2 462	45,1	24,1
Parquet (m <sup>3</sup> )	68	103	85	84	278	174	1 189	270	288	318	203	247	297	505	639,2	357,5
Refinación petróleo (Barriles)	93 169	99 159	96501	101672	88733	89201	1 099 959	84313	85626	88472	67 354	94 600	88 597	107 949	15,9	(1,2)

Fuente: Dirección Regional de Industrias - Encuesta a Empresas Industriales

**Cuadro N° 12**

**UCAYALI : ARRIBOS Y PERNOCTACIONES A LOS ESTABLECIMIENTOS DE HOSPEDAJE DE UCAYALI**

**(Número)**

	2001						TOTAL 2001	2002							Var.% 2002/2001	
	Jul.	Ago.	Sep.	Oct.	Nov.	Dic.		Ene.	Feb.	Mar.	Abr.	May.	Jun.	Jul.	Jul.	Ene.-Jul.
<b>ARRIBOS</b>	<b><u>5 449</u></b>	<b><u>5 711</u></b>	<b><u>4 920</u></b>	<b><u>5 376</u></b>	<b><u>4 681</u></b>	<b><u>4 536</u></b>	<b><u>60 081</u></b>	<b><u>4 962</u></b>	<b><u>4 530</u></b>	<b><u>5 134</u></b>	<b><u>5 254</u></b>	<b><u>5 587</u></b>	<b><u>5 350</u></b>	<b><u>5 725</u></b>	<b><u>5,1</u></b>	<b><u>4,8</u></b>
Nacionales	5 214	5 396	4 703	5 156	4 527	4 420	57 503	4 792	4 399	4 971	5 122	5 373	5 144	5 447	4,5	5,8
Extranjeros	235	315	217	220	154	116	2 578	170	131	163	132	214	206	278	18,3	(16,8)
<b>PERNOCTACIONES</b>	<b><u>11 310</u></b>	<b><u>11 324</u></b>	<b><u>9 871</u></b>	<b><u>9 711</u></b>	<b><u>8 888</u></b>	<b><u>8 329</u></b>	<b><u>121 264</u></b>	<b><u>9 326</u></b>	<b><u>9 055</u></b>	<b><u>10 022</u></b>	<b><u>10 524</u></b>	<b><u>10 587</u></b>	<b><u>10 285</u></b>	<b><u>10 794</u></b>	<b><u>(4,6)</u></b>	<b><u>(3,5)</u></b>
Nacionales	10 547	10 444	9 139	9 047	8 521	8 039	113 320	8 975	8 681	9 529	10 129	10 092	9 794	10 079	(4,4)	(1,2)
Extranjeros	763	880	732	664	367	290	7 944	351	374	493	395	495	491	715	(6,3)	(33,9)

Fuente: Dirección Regional de Turismo de Ucayali

**Cuadro N° 13**

**UCAYALI: IMPORTACIONES FOB POR LA ADUANA DE PUCALLPA 2001 - 2002**

**(Miles de U.S. Dólares)**

	2001						TOTAL 2001	2002							Var.% 2002/2001	
	Jul.	Ago.	Sep.	Oct.	Nov.	Dic.		Ene.	Feb.	Mar.	Abr.	May.	Jun.	Jul.	Jul.	Ene.-Jul.
<b><u>Total Importaciones</u></b>	<b><u>0</u></b>	<b><u>0</u></b>	<b><u>0</u></b>	<b><u>269</u></b>	<b><u>0</u></b>	<b><u>0</u></b>	<b><u>272</u></b>	<b><u>0</u></b>	<b><u>0</u></b>	<b><u>0</u></b>	<b><u>0</u></b>	<b><u>0</u></b>	<b><u>0</u></b>	<b><u>20</u></b>	-	<b><u>566.7</u></b>
<b><u>Bienes de Consumo</u></b>	<b><u>0</u></b>	<b><u>0</u></b>	<b><u>0</u></b>	<b><u>8</u></b>	<b><u>0</u></b>	<b><u>0</u></b>	<b><u>8</u></b>	<b><u>0</u></b>	<b><u>0</u></b>	<b><u>0</u></b>	<b><u>0</u></b>	<b><u>0</u></b>	<b><u>0</u></b>	<b><u>0</u></b>	-	-
Bienes no duraderos	0	0	0	2	0	0	2	0	0	0	0	0	0	0	-	-
Bienes duraderos	0	0	0	6	0	0	6	0	0	0	0	0	0	0	-	-
<b><u>Materias primas e insumos</u></b>	<b><u>0</u></b>	<b><u>0</u></b>	<b><u>0</u></b>	<b><u>141</u></b>	<b><u>0</u></b>	<b><u>0</u></b>	<b><u>141</u></b>	<b><u>0</u></b>	<b><u>0</u></b>	<b><u>0</u></b>	<b><u>0</u></b>	<b><u>0</u></b>	<b><u>0</u></b>	<b><u>20</u></b>	-	+
Combustibles y lubricantes	0	0	0	5	0	0	5	0	0	0	0	0	0	0	-	-
Materias para la agricultura	0	0	0	0	0	0	0	0	0	0	0	0	0	0	-	-
Materias para la industria	0	0	0	136	0	0	136	0	0	0	0	0	20	20	-	+
<b><u>Bienes de Capital</u></b>	<b><u>0</u></b>	<b><u>0</u></b>	<b><u>0</u></b>	<b><u>120</u></b>	<b><u>0</u></b>	<b><u>0</u></b>	<b><u>123</u></b>	<b><u>0</u></b>	<b><u>0</u></b>	<b><u>0</u></b>	<b><u>0</u></b>	<b><u>0</u></b>	<b><u>0</u></b>	<b><u>0</u></b>	-	<b><u>(100,0)</u></b>
Materiales de construcción	0	0	0	20	0	0	20	0	0	0	0	0	0	0	-	-
Bienes para la agricultura	0	0	0	0	0	0	1	0	0	0	0	0	0	0	-	(100,0)
Bienes para la industria	0	0	0	99	0	0	99	0	0	0	0	0	0	0	-	-
Equipo de transporte	0	0	0	1	0	0	3	0	0	0	0	0	0	0	-	(100,0)

Fuente: BCRP.- Oficina Principal



**Cuadro N° 14**

**UCAYALI: EXPORTACIONES FOB POR LA ADUANA DE PUCALLPA 2001 - 2002**

(Miles de U.S. Dólares)

	2001						TOTAL 2000	2002							Var.% 2002/2001	
	Jul.	Ago.	Sep.	Oct.	Nov.	Dic.		Ene.	Feb.	Mar.	Abr.	May.	Jun.	Jul.	Jul.	Ene.-Jul.
<b>Total Exportaciones</b>	<b>0</b>	<b>0</b>	<b>0</b>	<b>0</b>	<b>0</b>	<b>0</b>	<b>0</b>	<b>901</b>	<b>3</b>	<b>0</b>	<b>6</b>	<b>0</b>	<b>0</b>	<b>268</b>	-	+
Semillas de pijuayo	0	0	0	0	0	0	0	0	0	0	0	0	0	0	-	-
Frutas frescas	0	0	0	0	0	0	0	0	0	0	0	0	0	0	-	-
Tubérculos y hortalizas	0	0	0	0	0	0	0	0	0	0	0	0	0	0	-	-
Otros productos	0	0	0	0	0	0	0	0	0	0	0	0	0	0	-	-
Equipo, maq. y accesorios	0	0	0	0	0	0	0	901	3	0	6	0	0	268	-	+

Fuente: BCRP. Oficina Principal

## Cuadro N° 15

## UCAYALI: RECAUDACION TRIBUTARIA 2001 - 2002

( Miles de Nuevos Soles)

	2 0 0 1						TOTAL 2001	2002							Var.% 2001/2000		2 000	2 001
	Jul.	Ago.	Sep.	Oct.	Nov.	Dic.		Ene.	Feb.	Mar.	Abr.	May.	Jun.	Jul.	Jul.	Ene.-Jul.	Ene.-Jul.	Ene.-Jul.
<b>Total Recaudación</b>	<b>8 725</b>	<b>8 944</b>	<b>9 158</b>	<b>8 171</b>	<b>7 307</b>	<b>8 243</b>	<b>95 098</b>	<b>9 821</b>	<b>6 271</b>	<b>7 564</b>	<b>10 546</b>	<b>9 743</b>	<b>8 801</b>	<b>7 637</b>	<b>(12,5)</b>	<b>13,3</b>	<b>53 275</b>	<b>60 383</b>
<b>Ingresos Tributarios</b>	<b>8 676</b>	<b>8 867</b>	<b>9 094</b>	<b>8 124</b>	<b>7 251</b>	<b>8 184</b>	<b>94 434</b>	<b>9 797</b>	<b>6 222</b>	<b>7 500</b>	<b>10 452</b>	<b>9 647</b>	<b>8 749</b>	<b>7 579</b>	<b>(12,6)</b>	<b>13,3</b>	<b>52 914</b>	<b>59 946</b>
Impuesto a la Renta	1 997	2 288	2 097	2 287	2 277	1 978	26 062	2 893	2 342	2 556	4 938	3 248	2 796	2 522	26,3	40,7	15 135	21 295
Impuesto a las importaciones	0	7	5	32	15	23	161	5	5	6	6	6	3	9	#DIV/0!	(49,4)	79	40
Impuesto General a las Ventas	924	924	931	919	659	673	9 465	812	932	1 129	1 118	983	1 211	1 036	12,1	34,7	5 359	7 221
Impuesto Selectivo al Consumo	5 126	4 963	5 474	4 235	3 804	4 904	51 306	5 544	2 081	3 464	4 029	4 137	4 078	3 626	(29,3)	(3,5)	27 926	26 959
Otros ingresos tributarios	629	685	587	651	496	606	7 440	543	862	345	361	1 273	661	386	(38,6)	0,4	4 415	4 431
<b>Ingresos No Tributarios</b>	<b>49</b>	<b>77</b>	<b>64</b>	<b>47</b>	<b>56</b>	<b>59</b>	<b>664</b>	<b>24</b>	<b>49</b>	<b>64</b>	<b>94</b>	<b>96</b>	<b>52</b>	<b>58</b>	<b>18,4</b>	<b>21,1</b>	<b>361</b>	<b>437</b>

Fuente: SUNAT, SUNAD.

**Cuadro N° 16**

**UCAYALI: SALDO DE DEPOSITOS DEL SISTEMA FINANCIERO DE PUCALLPA 2001 - 2002**

( Miles de nuevos soles)

	2001						2002						Var. %		
	Jul.	Ago.	Sep.	Oct.	Nov.	Dic.	Ene.	Feb.	Mar.	Abr.	May.	Jun.	Jul.	Mes	Anual
<b>TOTAL SISTEMA FINANCIER</b>	<b><u>128 970</u></b>	<b><u>126 743</u></b>	<b><u>125 148</u></b>	<b><u>130 833</u></b>	<b><u>123 288</u></b>	<b><u>130 177</u></b>	<b><u>128 366</u></b>	<b><u>130 516</u></b>	<b><u>124 053</u></b>	<b><u>120 890</u></b>	<b><u>123 008</u></b>	<b><u>124 979</u></b>	<b><u>130 660</u></b>	<b><u>4,5</u></b>	<b><u>1,3</u></b>
<b>A. EMPRESAS BANCARIAS</b>	<b><u>128 970</u></b>	<b><u>126 743</u></b>	<b><u>125 133</u></b>	<b><u>130 797</u></b>	<b><u>123 215</u></b>	<b><u>130 084</u></b>	<b><u>128 222</u></b>	<b><u>130 379</u></b>	<b><u>123 896</u></b>	<b><u>120 597</u></b>	<b><u>122 699</u></b>	<b><u>124 621</u></b>	<b><u>128 342</u></b>	<b><u>3,0</u></b>	<b><u>(0,5)</u></b>
Continental	72 167	70 598	71 837	73 343	69 438	71 324	66 589	69 629	64 326	63 573	63 723	64 762	64 816	0,1	(10,2)
Crédito	49 114	48 615	47 345	50 287	48 671	52 759	54 199	53 193	52 540	48 795	49 323	50 861	53 041	4,3	8,0
Interbank	6 357	5 331	4 687	5 125	3 214	4 678	5 441	5 661	5 262	6 416	8 007	7 925	8 382	5,8	31,8
Trabajo	947	936	959	958	976	1 096	1 051	1 027	947	1 038	1 081	961	1 028	7,0	8,6
Nación	385	1 263	305	1 083	917	228	943	869	822	775	565	112	1 075	859,9	179,4
<b>B. EMPRESAS NO BANCARIAS</b>	<b>-</b>	<b>-</b>	<b><u>15</u></b>	<b><u>36</u></b>	<b><u>72</u></b>	<b><u>94</u></b>	<b><u>144</u></b>	<b><u>137</u></b>	<b><u>157</u></b>	<b><u>293</u></b>	<b><u>309</u></b>	<b><u>358</u></b>	<b><u>2 318</u></b>	<b><u>548,4</u></b>	<b>-</b>
C. M. Maynas	-	-	15	36	72	94	144	137	157	293	309	358	2 318	548,4	-

Fuente: Empresas Financieras

**Cuadro N° 17**

**UCAYALI: SALDOS DE DEPOSITOS DEL SISTEMA FINANCIERO DE PUCALLPA, SEGÚN TIPO 2001 - 2002**

( Miles de nuevos soles)

	2001						2002							Var. %	
	Jul.	Ago.	Sep.	Oct.	Nov.	Dic.	Ene.	Feb.	Mar.	Abr.	May.	Jun.	Jul.	Mes	Annual
<b><u>TOTAL DEPOSITOS</u></b>	<b><u>128 970</u></b>	<b><u>126 743</u></b>	<b><u>125 148</u></b>	<b><u>130 833</u></b>	<b><u>123 288</u></b>	<b><u>130 177</u></b>	<b><u>128 366</u></b>	<b><u>130 516</u></b>	<b><u>124 053</u></b>	<b><u>120 890</u></b>	<b><u>123 008</u></b>	<b><u>124 979</u></b>	<b><u>130 660</u></b>	<b><u>4,5</u></b>	<b><u>1,3</u></b>
<b><u>A. DEPOSITOS A LA VISTA</u></b>	<b><u>46 809</u></b>	<b><u>44 971</u></b>	<b><u>45 562</u></b>	<b><u>49 380</u></b>	<b><u>46 478</u></b>	<b><u>47 708</u></b>	<b><u>45 709</u></b>	<b><u>44 562</u></b>	<b><u>39 324</u></b>	<b><u>40 556</u></b>	<b><u>41 810</u></b>	<b><u>43 842</u></b>	<b><u>49 685</u></b>	<b><u>13,3</u></b>	<b><u>6,1</u></b>
Empresas Bancarias	46 424	43 708	45 257	48 297	45 561	47 480	44 767	43 693	38 502	39 782	41 245	43 730	48 610	11,2	4,7
Empresas No Bancarias	-	-	-	-	-	-	-	-	-	-	-	-	-	-	-
Banco de la Nación	385	1 263	305	1 083	917	228	943	869	822	775	565	112	1 075	859,9	179,6
<b><u>B. DEPOSITOS DE AHORRO</u></b>	<b><u>42 222</u></b>	<b><u>41 907</u></b>	<b><u>39 460</u></b>	<b><u>43 598</u></b>	<b><u>39 791</u></b>	<b><u>44 519</u></b>	<b><u>44 738</u></b>	<b><u>47 307</u></b>	<b><u>49 278</u></b>	<b><u>45 606</u></b>	<b><u>45 915</u></b>	<b><u>46 269</u></b>	<b><u>44 051</u></b>	<b><u>(4,8)</u></b>	<b><u>4,3</u></b>
Empresas Bancarias	42 222	41 907	39 447	43 565	39 735	44 438	44 612	47 181	49 137	45 361	45 667	45 984	43 466	(5,5)	2,9
Empresas No Bancarias	-	-	13	34	56	81	126	126	141	245	248	284	585	105,8	-
Banco de la Nación	-	-	-	-	-	-	-	-	-	-	-	-	-	-	-
<b><u>C. DEPOSITOS A PLAZO</u></b>	<b><u>39 939</u></b>	<b><u>39 865</u></b>	<b><u>40 125</u></b>	<b><u>37 854</u></b>	<b><u>37 018</u></b>	<b><u>37 951</u></b>	<b><u>37 919</u></b>	<b><u>38 647</u></b>	<b><u>35 451</u></b>	<b><u>34 728</u></b>	<b><u>35 284</u></b>	<b><u>34 868</u></b>	<b><u>36 924</u></b>	<b><u>5,9</u></b>	<b><u>(7,5)</u></b>
Empresas Bancarias	39 939	39 865	40 123	37 852	37 002	37 938	37 901	38 636	35 435	34 679	35 223	34 795	35 191	1,1	(11,9)
Empresas No Bancarias	-	-	2	2	16	12	18	11	16	48	61	73	1733	2 270,3	-
Banco de la Nación	-	-	-	-	-	-	-	-	-	-	-	-	-	-	-

Fuente: Empresas Financieras

**Cuadro N° 18**

**UCAYALI: SALDO DE DEPOSITOS DEL SISTEMA FINANCIERO DE PUCALLPA, SEGÚN MONEDAS 2001 - 2002**

( Miles de nuevos soles)

	2001						2002						Var. %		
	Jul.	Ago.	Sep.	Oct.	Nov.	Dic.	Ene.	Feb.	Mar.	Abr.	May.	Jun.	Jul.	Mes	Anual
<b><u>TOTAL DEPOSITOS</u></b>	<b><u>128 970</u></b>	<b><u>126 743</u></b>	<b><u>125 148</u></b>	<b><u>130 833</u></b>	<b><u>123 288</u></b>	<b><u>130 177</u></b>	<b><u>128 366</u></b>	<b><u>130 516</u></b>	<b><u>124 053</u></b>	<b><u>120 890</u></b>	<b><u>123 008</u></b>	<b><u>124 979</u></b>	<b><u>130 660</u></b>	<b><u>4,5</u></b>	<b><u>1,3</u></b>
<b><u>A. MONEDA NACIONAL</u></b>	<b><u>55 829</u></b>	<b><u>57 343</u></b>	<b><u>54 581</u></b>	<b><u>55 796</u></b>	<b><u>57 095</u></b>	<b><u>60 800</u></b>	<b><u>58 598</u></b>	<b><u>59 774</u></b>	<b><u>54 456</u></b>	<b><u>52 252</u></b>	<b><u>53 737</u></b>	<b><u>55 064</u></b>	<b><u>60 888</u></b>	<b><u>10,6</u></b>	<b><u>9,1</u></b>
Depósitos Vista	36 368	36 888	35 217	36 781	36 377	36 944	33 660	34 737	31 015	29 454	29 341	30 341	37 645	24,1	3,5
Depósitos de Ahorro	16 176	17 012	15 770	15 401	16 116	19 184	20 165	18 383	19 808	19 037	20 622	20 912	19 293	(7,7)	19,3
Depósitos a Plazo	3 285	3 443	3 594	3 614	4 602	4 671	4 773	6 654	3 632	3 761	3 775	3 811	3 949	3,6	20,2
<b><u>B. MONEDA EXTRANJERA</u></b>	<b><u>73 141</u></b>	<b><u>69 400</u></b>	<b><u>70 567</u></b>	<b><u>75 037</u></b>	<b><u>66 193</u></b>	<b><u>69 378</u></b>	<b><u>69 769</u></b>	<b><u>70 742</u></b>	<b><u>69 598</u></b>	<b><u>68 638</u></b>	<b><u>69 270</u></b>	<b><u>69 915</u></b>	<b><u>69 772</u></b>	<b><u>(0,2)</u></b>	<b><u>(4,6)</u></b>
Depósitos Vista	10 442	8 083	10 346	12 599	10 101	10 764	12 050	9 825	8 309	11 102	12 469	13 501	12 040	(10,8)	15,3
Depósitos de Ahorro	26 045	24 895	23 690	28 197	23 676	25 334	24 573	28 924	29 469	26 569	25 292	25 357	24 758	(2,4)	(4,9)
Depósitos a Plazo	36 654	36 422	36 532	34 241	32 417	33 279	33 146	31 993	31 819	30 966	31 509	31 057	32 975	6,2	(10,0)

Fuente: Empresas Financieras

**Cuadro N° 19**

**UCAYALI: SALDO DE LAS COLOCACIONES TOTALES DEL SISTEMA FINANCIERO DE PUCALLPA 2001 - 2002**

( Miles de nuevos soles)

	2001						2002						Var. %		
	Jul.	Ago.	Sep.	Oct.	Nov.	Dic.	Ene.	Feb.	Mar.	Abr.	May.	Jun.	Jul.	Mes	Annual
<b><u>TOTAL SISTEMA FINANCIERO</u></b>	<b><u>91 933</u></b>	<b><u>85 529</u></b>	<b><u>86 641</u></b>	<b><u>83 699</u></b>	<b><u>86 339</u></b>	<b><u>87 074</u></b>	<b><u>87 353</u></b>	<b><u>87 642</u></b>	<b><u>86 856</u></b>	<b><u>87 244</u></b>	<b><u>84 809</u></b>	<b><u>86 971</u></b>	<b><u>88 351</u></b>	<b><u>1,6</u></b>	<b><u>(3,9)</u></b>
Moneda Nacional	44 095	43 485	44 225	45 064	46 675	47 490	47 608	47 445	47 950	47 997	49 090	50 587	53 027	4,8	20,3
Moneda Extranjera	47 838	42 044	42 416	38 635	39 664	39 584	39 745	40 197	38 907	39 247	35 720	36 384	35 324	(2,9)	(26,2)
<b><u>TOTAL SISTEMA BANCARIO</u></b>	<b><u>88 858</u></b>	<b><u>82 312</u></b>	<b><u>83 130</u></b>	<b><u>79 769</u></b>	<b><u>81 863</u></b>	<b><u>82 125</u></b>	<b><u>81 963</u></b>	<b><u>81 814</u></b>	<b><u>80 451</u></b>	<b><u>80 506</u></b>	<b><u>77 744</u></b>	<b><u>79 697</u></b>	<b><u>80 805</u></b>	<b><u>1,4</u></b>	<b><u>(9,1)</u></b>
Continental	25 127	24 882	23 673	23 041	24 707	24 223	23 742	23 542	22 658	22 656	23 922	24 172	23 016	(4,8)	(8,4)
Crédito	28 331	27 017	27 356	25 999	25 258	25 034	23 664	23 162	23 072	23 343	22 270	22 891	22 364	(2,3)	(21,1)
Interbank	21 357	16 532	18 311	16 665	17 083	18 056	19 894	20 338	19 768	19 190	16 092	16 866	19 434	15,2	(9,0)
Trabajo	14 043	13 881	13 791	14 064	14 815	14 813	14 663	14 772	14 954	15 318	15 460	15 769	15 990	1,4	13,9
<b><u>TOTAL SISTEMA NO BANCARIO</u></b>	<b><u>3 075</u></b>	<b><u>3 217</u></b>	<b><u>3 511</u></b>	<b><u>3 930</u></b>	<b><u>4 476</u></b>	<b><u>4 949</u></b>	<b><u>5 390</u></b>	<b><u>5 828</u></b>	<b><u>6 405</u></b>	<b><u>6 738</u></b>	<b><u>7 065</u></b>	<b><u>7 274</u></b>	<b><u>7 546</u></b>	<b><u>3,7</u></b>	<b><u>145,4</u></b>
C. M. Maynas	-	-	147	449	764	1 057	1 407	1 699	2 067	2 316	2 552	2 761	3 033	9,9	-
Financiera Solución	3 075	3 217	3 364	3 481	3 712	3 892	3 983	4 129	4 338	4 422	4 513	4 513	4 513	0,0	46,8

Fuente: Empresas Financieras

**Cuadro N° 20**

**UCAYALI : RATIO DE CARTERA PESADA DEL SISTEMA FINANCIERO 2001 - 2002**

**(EN PORCENTAJE)**

	2001						2002						
	Jul.	Ago.	Sep.	Oct.	Nov.	Dic.	Ene.	Feb.	Mar.	Abr.	May.	Jun.	Jul.
<b><u>SISTEMA FINANCIERO</u></b>	<b><u>20,2</u></b>	<b><u>21,9</u></b>	<b><u>19,0</u></b>	<b><u>17,6</u></b>	<b><u>17,7</u></b>	<b><u>17,5</u></b>	<b><u>22,0</u></b>	<b><u>18,3</u></b>	<b><u>22,2</u></b>	<b><u>21,8</u></b>	<b><u>17,9</u></b>	<b><u>17,9</u></b>	<b><u>16,1</u></b>
<b><u>A. EMPRESAS BANCARIAS</u></b>	<b><u>20,2</u></b>	<b><u>21,9</u></b>	<b><u>19,0</u></b>	<b><u>17,6</u></b>	<b><u>17,7</u></b>	<b><u>17,5</u></b>	<b><u>23,4</u></b>	<b><u>19,5</u></b>	<b><u>23,9</u></b>	<b><u>23,5</u></b>	<b><u>19,4</u></b>	<b><u>19,4</u></b>	<b><u>17,5</u></b>
Continental	12,2	12,0	8,8	2,7	7,7	7,0	6,9	7,0	6,9	8,8	6,6	5,8	6,1
Crédito	42,0	43,8	38,7	40,7	38,8	38,9	40,7	41,1	41,4	38,1	39,2	40,4	35,3
Interbank	11,3	15,6	14,0	13,8	13,3	13,0	36,8	20,6	37,9	38,8	25,8	24,9	21,8
Banco del Trabajo	4,3	4,4	4,4	4,3	4,1	4,1	4,2	4,1	4,1	4,0	3,9	3,9	3,8
<b><u>B. SISTEMA NO BANCARIO</u></b>	-	-	-	-	-	<b><u>0,1</u></b>	<b><u>0,8</u></b>	<b><u>1,1</u></b>	<b><u>1,2</u></b>	<b><u>1,2</u></b>	<b><u>1,2</u></b>	<b><u>1,4</u></b>	<b><u>1,5</u></b>
Caja Municipal	-	-	-	-	-	0,1	0,1	0,1	0,8	0,9	1,3	1,9	1,9
Financiera Solución	n.d.	n.d.	n.d.	n.d.	n.d.	n.d.	1,1	1,5	1,3	1,3	1,2	1,2	1,2

Fuente: Empresas Financieras