

## PRESENTACIÓN

La **inflación** registrada en la ciudad de Pucallpa fue de 0,27 por ciento en mayo, con lo cual la acumulada llegó a 1,48 por ciento y la de los últimos doce meses se ubicó en 0,33 por ciento. Las mayores variaciones positivas se dieron en hortalizas y legumbres frescas, energía eléctrica, combustibles y lubricantes, así como en gasto por utilización de vehículos; entre las negativas, en pescados y mariscos. La mayor variación acumulada se dio en pescados y mariscos, combustibles y lubricantes, leguminosas y derivados, así como en utilización de vehículos.

En el mercado bancario, la cotización promedio del **tipo de cambio** venta se incrementó a S/. 3,453 por dólar, lo que significó una depreciación de 0,4 por ciento respecto al promedio de abril; sin embargo, frente a mayo del año anterior se registró una apreciación de 4,1 por ciento.

En mayo la **producción sectorial** del departamento de Ucayali respecto a igual mes del año anterior registró la siguiente evolución: El VBP agropecuario (a precios de 1994) disminuyó en 21,3 por ciento, al decaer la actividad agrícola (-28,3 %), a diferencia de la pecuaria que creció en 11,9 por ciento. El comportamiento negativo del subsector agrícola se explicó por la caída del cultivo plátano (-18,8 %), yuca (-71,8 %), caña de azúcar (-18,0 %) y maíz amarillo (-55,2 %). El crecimiento del subsector pecuario fue impulsado por factor precio, ya que a excepción de los huevos disminuyó el rubro carnes y leche. La pesca disminuyó en 22,2 por ciento, no así hidrocarburos que superó en 3,0 por ciento el nivel del año anterior. En el sector industrial aumentaron los rubros cerveza (24,8 %), bebidas gasificadas (75,2 %), refinados (0,1 %), triplay (70,6 %) y parquet (325,8 %), impulsados por mayor demanda; sólo registró disminución madera aserrada (-28,2 %). En turismo, los arribos se incrementaron en 17,1 por ciento y las pernотaciones en 5,3 por ciento.

El comportamiento de la **producción acumulada** fue negativo en los sectores primarios, en el agropecuario disminuyó 24,3 por ciento, al mermar el producto agrícola en 31,5 por ciento, que contrarrestó el aumento del pecuario (13,6 %); la pesca disminuyó en 10,7 por ciento, al igual que hidrocarburos (-1,4 %). En el sector industrial aumentó la producción de cerveza (30,7 %), bebidas gaseosas (66,4 %), triplay (28,9 %) y parquet (293,5 %); en cambio, cayó madera aserrada (-34,8 %), lo mismo refinados (-5,0 %). En turismo, el número de arribos creció en 5,2 por ciento, no así las pernотaciones (-2,4 %).

El avance de **siembras** del mes de mayo fue de 5 397 hectáreas, menor en 14,4 por ciento relativo a la superficie instalada en igual mes del año anterior, al disminuir las siembras de yuca, plátano, caña de azúcar y maíz amarillo duro. El avance de la presente campaña disminuyó 39,6 por ciento respecto a la campaña anterior.

En mayo no se realizó **comercio exterior** por la Aduana de Pucallpa permaneciendo las exportaciones acumuladas en US\$ 910 mil y en cero las importaciones debido a que las empresas se acogen al D.S. 015-94-EF e ingresan productos por otros puertos hacia la zona de aplicación del Convenio Aduanero Peruano- Colombiano.

La **recaudación** mensual totalizó S/. 9,74 millones, mayor en S/. 1,91 millones a la registrada el año previo, lo que representa un crecimiento real de 24,1 por ciento, impulsado por mayor recaudación del impuesto a la renta e impuesto general a las ventas. La recaudación acumulada creció en 17,4 por ciento en cifras reales.

En el Sistema Financiero de Ucayali, al 31 de mayo, el saldo de **colocaciones** del Sistema Financiero era de S/. 84,8 millones, menor en S/. 9,3 millones (-9,7 por ciento en nivel real) al registrado el año anterior, como resultado de una contracción en las colocaciones en dólares (-26,6 por ciento), y una expansión en las desembolsadas en nuevos soles (8,4 por ciento), estas últimas equivalían al 57,9 por ciento del total. La cartera pesada sumó S/. 15,2 millones, integrada por S/. 2,3 millones en créditos vencidos y S/. 12,9 millones en cobranza judicial. El coeficiente de cartera pesada disminuyó de 22,5 a 17,9 por ciento con relación a mayo del año anterior. Los **depósitos** sumaron S/. 123,0 millones y registraron una caída anual de S/. 9,3 millones (-6,8 por ciento real). La disminución se dio particularmente en depósitos a la vista en moneda nacional y depósitos de ahorro y plazo en moneda extranjera.

Este mes la **tasa de interés** preferencial para préstamos corporativos a 90 días bajó ligeramente de 3,8 a 3,5 por ciento; lo mismo en moneda extranjera pasó de 2,9 a 2,7 por ciento. La tasa activa en moneda nacional (TAMN) se mantuvo en 19,9 por ciento, mientras la de moneda extranjera (TAMEX) disminuyó de 10,1 a 9,9 por ciento. Por su parte, la tasa pasiva en moneda nacional continuó cayendo, al pasar de 3,4 a 3,2 por ciento; mientras en moneda extranjera permaneció en 1,6 por ciento.

## INFLACIÓN Y TIPO DE CAMBIO

### 1. Inflación

La inflación registrada en la ciudad fue de 0,27 por ciento en mayo, con lo cual la acumulada llegó a 1,48 por ciento y la de los últimos doce meses se ubicó en 0,33 por ciento. Este mes todos los grupos registraron variaciones positivas, siendo “Alquiler de Vivienda, Combustibles y Electricidad” el que registró mayor incremento, seguido de “Muebles, Enseres y Mantenimiento de la Vivienda”. El único que no registró variación fue “Cuidado y Conservación de la Salud”. Respecto a los subgrupos, las alzas positivas más significativas se dieron en hortalizas y legumbres frescas (5,9 %), energía eléctrica (4,3 %), y combustibles y lubricantes (4,0 %); mientras que hubieron escasas variaciones negativas, entre ellas destacó la de pescados y mariscos (-3,9 %).

En cuanto a las mayores variaciones acumuladas al quinto mes, se registraron en los subgrupos pescados y mariscos (13,9 %), combustibles y lubricantes (13,8 %), leguminosas y derivados (12,6 %), gasto por utilización de vehículos (12,3 %), tubérculos y raíces (-16,8 %), asimismo, en frutas (-5,7 %).

#### PUCALLPA: TASA DE INFLACIÓN MENSUAL (Variación porcentual)

	May. 2001	May. 2002	Ene-May. 2001	Ene-May. 2002
Indice General	-0,10	0,27	0,74	1,48
Alim. Y Bebidas	-0,42	0,10	0,14	1,73
Vestido y Calzado	1,19	0,01	4,00	0,23
Alq.Viv. Comb. Ele.	0,63	1,57	0,36	2,90
Mueb. Ens. Y Man.	0,04	0,33	0,56	0,75
Cuid. Consv. Salud	0,15	0,00	7,48	0,58
Transp. Y Comunc.	-0,01	0,22	0,20	0,68
Esparc. Div. Serv.	0,34	0,09	1,75	1,04
Otros Bs. Y Ss.	-0,09	0,20	1,84	0,44

Fuente: Oficina Departamental de Estadística e Informática de Ucayali.

### 1. Tipo de Cambio

En mayo la cotización promedio del tipo de cambio venta en el mercado bancario se incrementó de S/. 3,440 a S/. 3,453 por dólar, lo que significó una depreciación de 0,4 por ciento respecto al promedio de abril. Sin embargo, en los últimos doce meses se ha producido una apreciación de 4,1 por ciento.

#### TIPO DE CAMBIO Y DEVALUACION

	Tipo Cambio Nominal 1/				Indice del Tipo de Cambio Real Var.% Mens.	
	Compra	Venta	Var.% Mens.	Var.% 12 Meses	Bilateral 2/	Multilateral 3/
<b>2000</b>	<b>3,487</b>	<b>3,490</b>		<b>3,1</b>		
<b>2001</b>	<b>3,505</b>	<b>3,508</b>		<b>-2,4</b>		
Mayo	3,598	3,602	1,2	2,8	1,6	0,9
Junio	3,529	3,533	-1,9	1,3	-1,7	-2,6
Julio	3,502	3,505	-0,8	0,7	-1,2	-1,5
Agosto	3,490	3,493	-0,3	0,4	0,0	1,2
Setiembre	3,489	3,491	-0,1	0,1	0,3	0,0
Octubre	3,459	3,461	-0,9	-2,1	-1,2	-1,6
Noviembre	3,438	4,441	-0,6	-2,5	-0,3	0,1
Diciembre	3,434	3,437	-0,1	-2,4	-0,4	0,1
<b>2002</b>						
Enero	3,458	3,461	0,7	-1,8	1,5	-0,2
Febrero	3,476	3,478	0,5	-1,5	0,9	-1,2
Marzo	3,455	3,457	-0,6	-1,8	-0,6	-0,8
Abril	3,438	3,440	-0,5	-3,4	-0,7	-0,5
Mayo	3,450	3,453	0,4	-4,1	0,2	0,6

1/ Corresponde al Tipo de Cambio Bancario Promedio del Sistema Bancario.

2/ Considera el índice de precios de los Estados Unidos de América. Mide el grado de depreciación real (base 1994 =100)

3/ Considera los índices de nuestros 20 principales socios comerciales. Mide el grado de depreciación real (base 1994 =100)

## I. PRODUCCIÓN SECTORIAL

### 1. Producción Agropecuaria

En mayo el clima se presentó benévolo con lluvias leves y esporádicas, habiéndose iniciado a fines del mes el período de vaciante. Se ha podido observar que el río Ucayali ha modificado su cauce, favoreciendo la ampliación de la frontera agrícola en áreas de restingas y barrizales aptas para instalar cultivos temporales. La Dirección Regional Agraria de Ucayali a puesto a disposición de los productores 13 TM. de semillas de arroz, maíz, leguminosas, maní y frijol para ser asignados bajo la forma de fondos rotatorios.

El Ucayali el Valor Bruto de la Producción Agropecuaria (a precios de 1994) continuó una tendencia decreciente iniciada hace dos años, este mes disminuyó 21,3 por ciento con respecto a igual mes del año anterior, al decaer la actividad agrícola (-28,3 %), que contrarrestó el crecimiento de la pecuaria (11,9 %). El comportamiento negativo del subsector agrícola se explicó por la caída en el volumen de producción de casi todos los cultivos de importancia regional como plátano (-18,8 %), yuca (-71,8 %), caña de azúcar (-18,0 %) y maíz amarillo (-55,1 %); con excepción del arroz que se incrementó en 19,9 por ciento. También registraron dinamismo palma aceitera, café y camu camu, entre los cultivos alternativos. En cuanto al aumento del subsector pecuario se explica por factor precio, ya que disminuyó la producción del rubro carnes (-27,2 %) y leche (-5,6 %); en cambio, se incrementó la de huevos (170,6 %). Este fuerte incremento obedece a un cambio en la metodología de registro debido a la inclusión de la producción consumida en chacra.

El VBP agropecuario acumulado hasta mayo del 2002 presentó una disminución de 24,3 por ciento respecto a similar período del año anterior, al contraerse el producto agrícola en 31,5 por ciento, contrarrestada con un aumento de 13,6 por ciento en el producto pecuario. La caída en la producción agrícola fue generalizada en casi todos los cultivos, y especialmente aquellos de importancia regional como el arroz (-43,0 %), yuca (-45,5 %), plátano (-18,4 por ciento) maíz amarillo duro (-61,2 %) y caña de azúcar (-27,2 %). El comportamiento negativo registrado en arroz, maíz y yuca se debió exclusivamente a menores áreas cosechadas. En el subsector pecuario se registró un ligero incremento en el rubro carnes, principalmente de vacunos (19,0 %) y ovinos (10,9 %), que compensaron la disminución observada en aves (-1,2 %) y porcinos (-10,2 %); lo mismo en huevos (129,3 %); Por el contrario, disminuyó la de leche (-27,0 %) al preferirse la crianza de ganado para carne.

De acuerdo a los informes proporcionados por la Dirección de Agricultura de Ucayali, en mayo se registró un avance de siembras de 5 397 hectáreas, superficie menor en 14,4 por ciento con respecto a la registrada el mismo mes del año anterior, al disminuir las áreas instaladas de yuca (-35,1 por ciento), plátano (-0,8 por ciento), caña de azúcar (-46,5 por ciento) y maíz amarillo (-62,0 por ciento); en cambio, se incrementó la de arroz (7,0 por ciento) y palma aceitera (14,3 por ciento); el comportamiento negativo se atribuye a los bajos precios de los productos agrícolas. De igual forma, el avance de la presente campaña (agosto 2001 a mayo 2002) ascendió a 26 116 hectáreas, superficie menor en 39,6 por ciento con respecto a la campaña anterior.

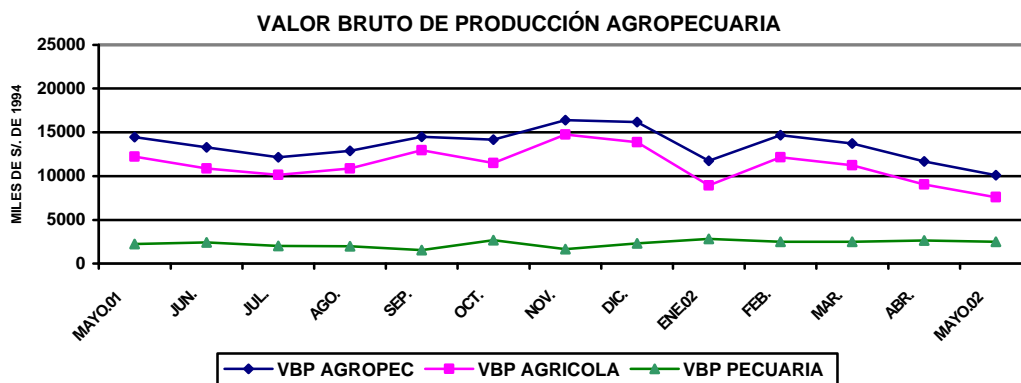

## UCAYALI: PRODUCCIÓN AGRÍCOLA Y SIEMBRAS DE PRINCIPALES CULTIVOS

	PRODUCCIÓN (TM)				SIEMBRAS (HA)			
	May. 2001	May. 2002	Ene.-May. 2001	Ene.- May. 2002	May. 2001	May. 2002	Ago.-May. 2000-2001	Ago.-May. 2001-2002
<b>Total</b>	<b>35 821</b>	<b>23 216</b>	<b>229 273</b>	<b>167 269</b>	<b>6302</b>	<b>5397</b>	<b>43240</b>	<b>26116</b>
Arroz cáscara	214	256	8 791	5 013	1 334	1 428	6 541	4 892
Frijol grano seco	0	0	50	48	937	750	1 572	1 251
Frijol Chiclayo	0	0	139	110	669	764	1 045	1 016
Plátano	16 696	13 550	91 439	74 603	257	255	3 298	3 051
Yuca	8 209	2 318	42 973	23 405	766	497	5 864	3 685
Limón	453	468	3 440	2 962	13	9	138	88
Naranja	537	642	3 000	3 192	8	9	163	80
Papaya	610	574	4 338	3 787	51	35	702	494
Mandarina	341	415	1 394	1 385	6	9	85	49
Piña	211	25	3 027	520	14	16	219	223
Mango	0	0	795	618	5	1	143	6
Tomate	24	6	171	118	23	42	68	81
Sandía	15	0	151	8	247	325	405	388
Cocotero	262	274	1 572	1 409	6	12	103	70
Maní	20	2	303	128	148	158	563	376
Caña de azúcar	3 385	2 775	22 131	16 107	43	23	2 138	578
Maíz amarillo D.	502	225	13 654	5 302	1 224	465	6 587	4 204
Palma aceitera	1 054	1 603	5 507	8 165	70	80	1 645	674
Cacao	33	30	161	122	4	5	175	76
Café	139	192	287	385	28	30	170	167
Aguaje	656	736	6 951	4 490	7	6	131	95
Camu camu	10	12	97	96	7	0	336	28
Pijuayo fruto	247	152	3 147	2 977	9	8	133	44
Pijuayo palmito	22	9	316	112	0	0	273	14
Otros	2 182	1 951	15 437	12 206	428	471	10 748	4 490

Fuente: Oficina de Información Agraria Ucayali.

UCAYALI: PRODUCCIÓN PECUARIA  
(Toneladas)

¡Error! Marcador no definido.	May. 2001	May. 2002	Ene.- May. 2001	Ene.- May. 2002
<b>TOTAL</b>	<b>853</b>	<b>996</b>	<b>4 472</b>	<b>5 058</b>
Carne	598	552	2 405	2 418
Leche	139	132	820	599
Huevos	115	312	649	1 490

Fuente: Oficina de Información Agraria.

## 2. Producción Pesquera

En mayo se desembarcaron 705 T.M. de pescado para consumo humano, lo que representó una disminución de 22,2 por ciento respecto al volumen registrado el mismo mes del año anterior, causada principalmente por las restricciones que impone la nueva Ley de Pesquería a la captura de especies por debajo de un tamaño reglamentario bajo pena de decomiso, lo cual afectó principalmente a la captura para pescado seco salado (-30,5 por ciento). El desembarque de pescado fresco se incrementó levemente (0,3 por ciento). Las especies más abundantes fueron: boquichico, doncella, dorado, paco y sardina.

El volumen desembarcado entre enero y mayo del 2002 sumó 3 846 T.M., menor en 10,7 por ciento con respecto a similar período del año previo, debido al menor desembarque de pescado en estado seco-salado (-14,1 por ciento), ya que en estado fresco aumentó en 0,4 por ciento. Actualmente el Instituto de Investigaciones de la Amazonía Peruana (IIAP) viene promocionando la acuicultura en las especies paiche, paco y gamitana para contrarrestar la saca indiscriminada de los ríos amazónicos en tallas no permitidas, por lo que se espera aumente

la producción a mediano plazo.

### UCAYALI: PRODUCCIÓN PESQUERA (Toneladas)

	May. 2001	May. 2002	Ene.-May. 2001	Ene.-May. 2002
<b>Total</b>	<b>906</b>	<b>705</b>	<b>4 306</b>	<b>3 846</b>
Fresco	246	247	1 021	1 025
Seco-salado	660	458	3 285	1 021

Fuente: Dirección Regional de Pesquería.

### 3. Producción de Hidrocarburos

La producción de hidrocarburos líquidos ascendió a 143 581 barriles en mayo, superando en 3,0 por ciento al volumen producido el mismo mes del año anterior. El comportamiento positivo se explica por la mayor actividad del Lote 31-C (Aguaytía) que creció en 8,1 por ciento y aportó el 92,9 por ciento de la producción del departamento de Ucayali, lo que contrastó con la disminución de 36,5 por ciento de los lotes 31-B y 31-D (Maple) que aportaron con el 7,1 por ciento de la producción total.

La producción de hidrocarburos acumulada hasta mayo fue de 644 012 barriles, menor en 1,4 por ciento referente a similar período anterior, al decaer tanto la producción del lote 31 C (-0,5 por ciento) cuanto de los lotes 31-B y 31-D (-8,7 por ciento). El Lote administrado por Aguaytía Energy ha aportado durante estos cinco meses el 90 por ciento de la producción.

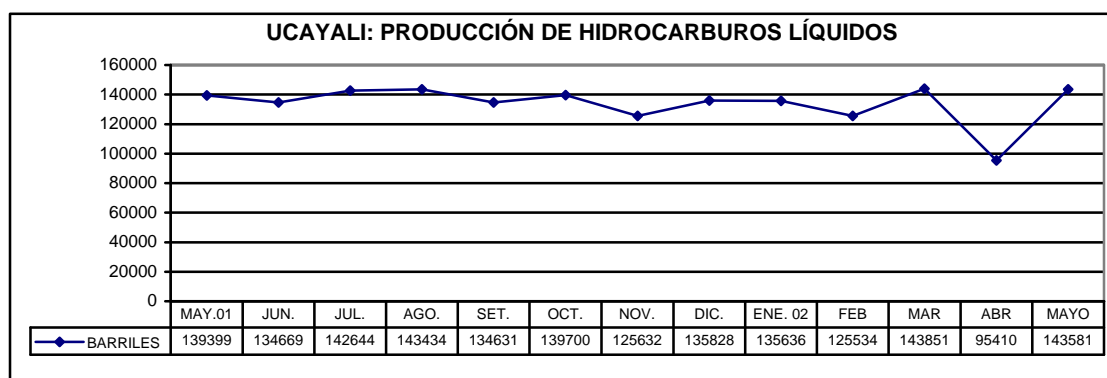

### UCAYALI: PRODUCCIÓN DE HIDROCARBUROS LÍQUIDOS (Barriles)

	May. 2001	May. 2002	Ene.- May. 2001	Ene.- May. 2002
<b>TOTAL</b>	<b>139 399</b>	<b>143 581</b>	<b>652 888</b>	<b>644 012</b>
Maple (31-B y 31-D)	16 059	10 200	67 937	61 998
Aguaytía (31-C)	123 340	133 381	584 951	582 014

Fuente: Perúpetro S.A.

### 4. Producción manufacturera

La producción industrial registró un comportamiento positivo en mayo, así, el rubro cerveza se incrementó en 24,8 por ciento frente a análogo mes del 2001, con lo cual la acumulada en los cinco primeros meses del año creció 30,7 por ciento respecto a igual período anterior. Estos resultados se explican por un mayor consumo incentivado por el menor precio de la cerveza desde diciembre 2001; lo mismo las bebidas gasificadas aumentaron en 75,2 por ciento, acumulando a mayo un incremento de 66,4 por ciento, explicado por aumento de la producción en servicio de maquila. Igualmente, la refinación de petróleo crudo aumentó 0,1 por ciento, impulsado por el mayor consumo de algunos tipos de combustibles; sin embargo, en los primeros cinco meses del año cayó 5,0 por ciento, debido a los menores pedidos de gasolina y diesel 2 en el mercado de Lima. En cuanto a la transformación forestal, se registró incremento en triplay (70,6 %) y parquet (325,8 %), en los dos casos impulsados por mayor demanda externa. En niveles acumulados ambos rubros mantienen una tendencia creciente (28,9 y 293,5 %, respectivamente). Sólo el rubro madera aserrada cayó 28,2 por ciento, lo mismo en el acumulado a mayo (-34,8 %), debido a la

recesión del mercado interno de la madera.

**PUCALLPA: PRODUCCIÓN DE CERVEZA**

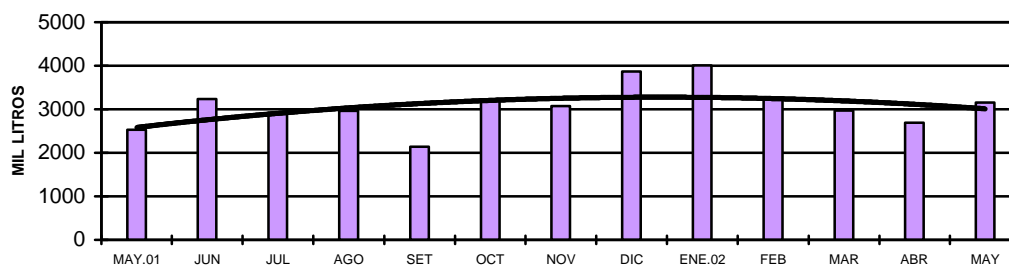

**PUCALLPA: PRODUCCIÓN DE BEBIDAS GASIFICADAS**

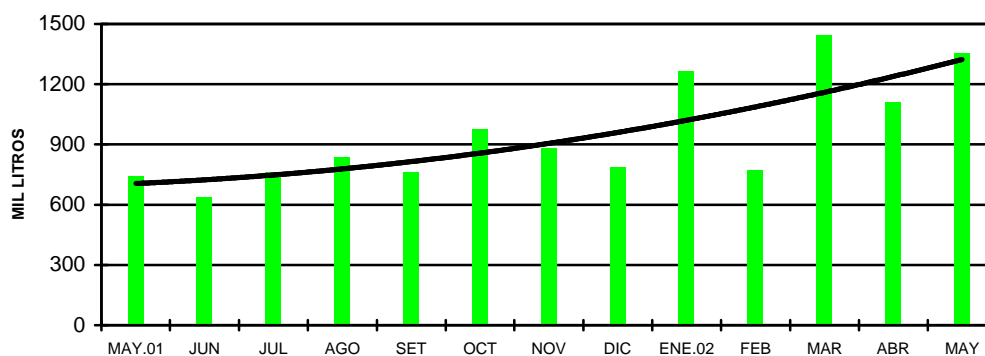

**PUCALLPA: PRODUCCIÓN DE COMBUSTIBLES**

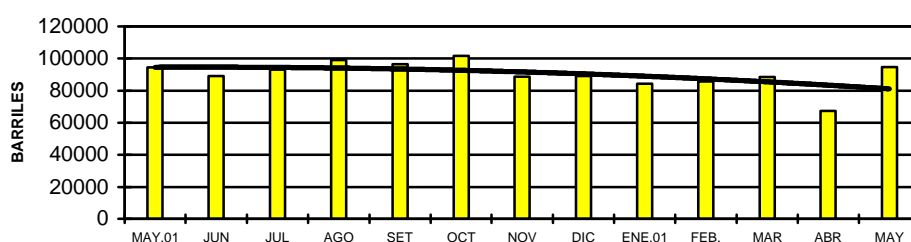

**UCAYALI: INDICADORES DE LA PRODUCCION INDUSTRIAL**

Ramas de actividad;Error!	May. 2001	May. 2002	Ene.-May. 2001	Ene.-May. 2002
Marcador no definido.				
Cerveza (mil litros)	2 529	3 156	12 287	16 058
Gaseosas (mil litros)	771	1 351	3 587	5 969
Refinados (barriles)	94 465	94 600	442 447	420 365
Madera aserrada (m3)	17 707	12 707	88 933	57 990
Triplay (m3)	2 073	3 537	11 888	15 325
Parquet (m3)	58	247	337	1 326

Fuente: Encuesta a empresas y Dirección Regional de Industrias de Ucayali.

## 5. Turismo

Los establecimientos de hospedaje de Ucayali reportaron el arribo de 5 587 turistas en el mes de mayo, lo que representó un incremento de 814 turistas (17,1 %) con respecto al mismo mes del año anterior. Este resultado se explicó por el crecimiento de los arribos tanto en el turismo interno (17,7 %) como receptivo (3,4 %). Las pernoctaciones evolucionaron en el mismo sentido (5,3 %), pese a que disminuyeron las pernoctaciones de turistas extranjeros, ante su menor permanencia, cuyo promedio bajó de 3,5 a 2,3 días. Cabe indicar que las principales corrientes turísticas se originaron en Estados Unidos, España y Alemania.

El número de arribos registrados en el transcurso de los cinco meses, se incrementó 5,2 por ciento frente al período de referencia, debido a su disminución en el turismo receptivo (-21,7 por ciento), comportamiento que fue contrarrestado con un aumento en las visitas de nacionales (6,4 %). No sucedió lo mismo con las pernoctaciones que disminuyeron en 2,4 por ciento debido a la menor permanencia de turistas extranjeros.

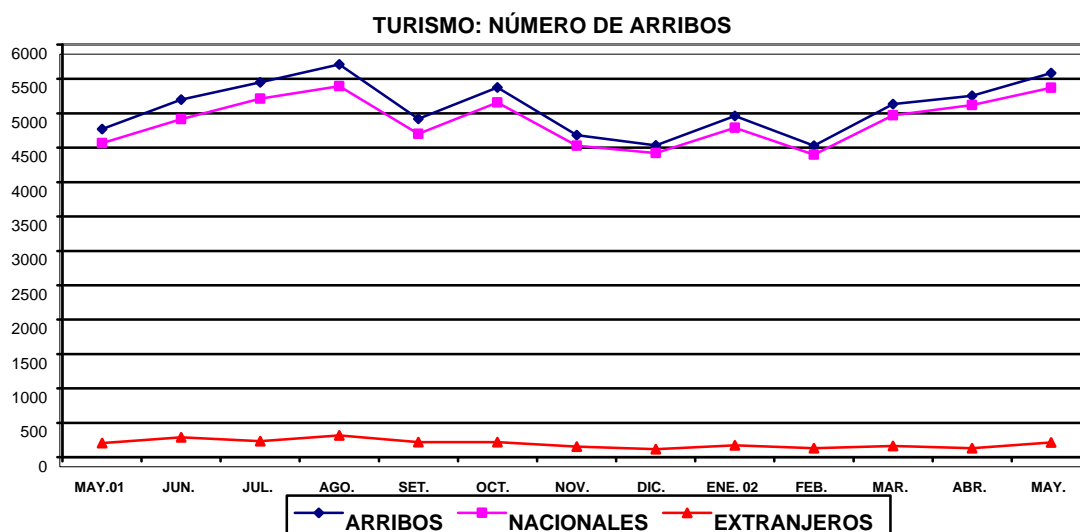

### UCAYALI: ARRIBOS Y PERNOCTACIONES

¡Error! Marcador no definido.	May.2001	May.2002	Ene.-May. 2001	Ene.-May. 2002
<b>Total Arribos</b>	<b>4 773</b>	<b>5 587</b>	<b>24 207</b>	<b>25 467</b>
Nacionales	4 566	5 373	23 173	24 657
Extranjeros	207	214	1 034	810
<b>Total Pernoctaciones</b>	<b>10 053</b>	<b>10 587</b>	<b>50 716</b>	<b>49 514</b>
Nacionales	9 328	10 092	47 350	47 406
Extranjeros	725	495	3 366	2 108

Fuente: DRITINCI – Ucayali

## II. SECTOR EXTERNO

### 1. Exportaciones e Importaciones

En mayo del 2002 no se registró exportaciones por la aduana de Pucallpa, por lo cual el valor acumulado en los cinco primeros meses se mantuvo en US\$ 910 mil. Se tuvo conocimiento sin embargo, de algunos envíos de

productos forestales y acabados, por parte de dos empresas regionales que utilizan otros puertos y aeropuertos para efectuar sus operaciones.

Respecto a las importaciones, las empresas se acogen a la vigencia del Decreto Supremo 015-94-EF que permite ingresar productos por el Puerto y Aeropuerto del Callao y Puerto de Paita, hacia la zona de aplicación del Convenio Aduanero Peruano- Colombiano.

**ADUANA DE PUCALLPA: EXPORTACIONES E IMPORTACIONES FOB.**  
(Miles de Dólares)

	May.2001	May.2002	Ene.-May.2001	Ene.-May.2002
<b>Exportaciones</b>	<b>0</b>	<b>0</b>	<b>0</b>	<b>910</b>
-Metal-mecánico	0	0	0	910
<b>Importaciones</b>	<b>0</b>	<b>0</b>	<b>3</b>	<b>0</b>
-Bienes de consumo	0	0	0	0
-Insumos	0	0	0	0
-Bienes de capital	0	0	3	0

Fuente: BCRP. - Oficina Principal Lima.

## IV. SECTOR FISCAL

### 1. Recaudación tributaria

#### UCAYALI: RECAUDACIÓN TRIBUTARIA

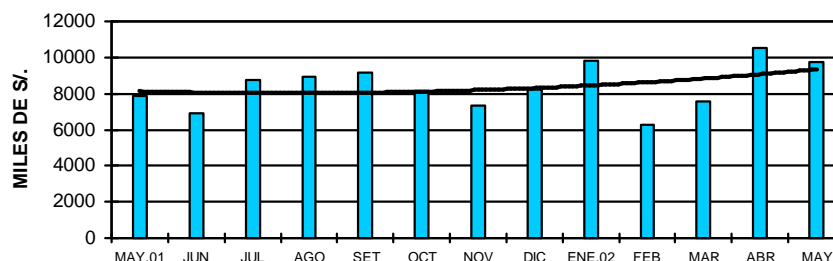

La recaudación tributaria ascendió a S/. 9,74 millones, cifra superior en S/. 1,91 millones con relación a la registrada en mayo del 2001, lo que representó un incremento real 24,1 por ciento. Esta mejora se explicó por el comportamiento positivo registrado en los ingresos por impuesto a la renta, IGV y otros ingresos tributarios. Cabe indicar que este mes la recaudación regional representó el 0,4 por ciento del total Gobierno Central.

El ingreso por impuesto a la renta sumó S/. 3,25 millones, mayor en S/. 1,21 millones con respecto a mayo del 2001, debido al aumento en los pagos a cuenta de tercera categoría y régimen de amazonía, así como al mayor monto por retenciones de quinta categoría. Los ingresos por IGV sumaron S/. 0,98 millones, habiendo experimentado un crecimiento real de 43,3 por ciento por efecto de mayor rendimiento del gravamen interno. Igualmente, los otros ingresos tributarios (S/. 1,27 millones) crecieron en 102,4 por ciento en términos reales, debido principalmente a la recaudación derivada del Resit. Por el contrario, los ingresos por ISC (S/. 4,14 millones) registraron una caída real de 7,0 por ciento con respecto mayo pasado, explicado por la menor tasa del ISC aplicado a las ventas de cerveza.

La recaudación de impuestos acumulada al mes de mayo ascendió a S/. 43,94 millones, mayor en S/. 6,32 millones con respecto al mismo periodo del 2001, lo que equivale a un incremento real de 17,4 por ciento. Este



comportamiento positivo se explicó por los mayores ingresos provenientes del impuesto a la renta e IGV, que se incrementaron en S/. 4,58 millones y S/. 2,03 millones, respectivamente.

### UCAYALI: RECAUDACION TRIBUTARIA DEL GOBIERNO CENTRAL

(Miles de Nuevos Soles)

	May.2001	May.2002	Ene.-May.2001	Ene.-May.2002
<b>Total</b>	<b>7 836</b>	<b>9 743</b>	<b>37 630</b>	<b>43 945</b>
Impuesto a la renta	2 034	3 248	11 397	15 977
Impuesto General a las Ventas	685	983	2 948	4 974
Impuesto Selectivo al Consumo	4 443	4 137	19 737	19 255
Impuestos a la importación	4	6	69	28
Otros ingresos tributarios	628	1 273	3 205	3 384
Ingresos no tributarios	42	96	274	327

Fuente: SUNAT- Oficina Zonal de Pucallpa y Aduana de Pucallpa.

## V. CRÉDITO Y LIQUIDEZ

En mayo, en el Sistema Financiero de Ucayali, las variables monetarias Crédito y Liquidez registraron un comportamiento opuesto. Las colocaciones disminuyeron en 2,8 por ciento, en tanto que los depósitos se incrementaron en 1,5 por ciento respecto al mes anterior. La disminución mensual de las colocaciones se dio particularmente en créditos en moneda extranjera y, el incremento de los depósitos en cuentas de ahorro en moneda nacional, y depósitos a la vista y a plazo en moneda extranjera.

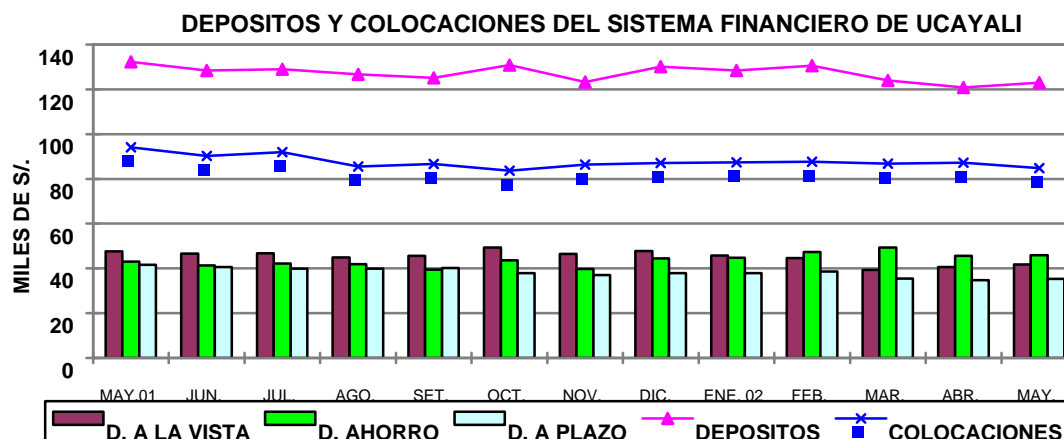

### 1. Colocaciones

Al 31 de mayo, de acuerdo a los reportes de las empresas financieras, las colocaciones del Sistema Financiero de Ucayali registraron un saldo de S/. 84,81 millones, menor en S/. 9,31 millones (-9,9 por ciento) al registrado el mismo mes del año anterior, lo cual equivale a una disminución real anual de 9,7 por ciento, que resultó de una contracción real de 26,6 por ciento en las colocaciones en moneda extranjera, y una expansión de 8,4 por ciento en las de moneda nacional, estas últimas, representaron el 57,9 por ciento del total de colocaciones.

La participación relativa por empresa de acuerdo a su mayor participación fue la siguiente: Banco Continental (28,2 %), Crédito (37,3 %), Interbank (19,0 %), Trabajo (18,2 %), Caja Municipal de Maynas (3,0 %) y Financiera Solución (5,3 %). El Sistema Bancario registró una disminución real de 14,9 por ciento en su saldo de colocaciones, en tanto que el no bancario lo expandió en 175,3 por ciento.

La cartera pesada sumó S/. 15,15 millones, integrada por S/. 2,24 millones en créditos vencidos y S/. 12,91 millones en cobranza judicial, habiendo disminuido el coeficiente de cartera pesada de 21,8 a 17,9 por ciento de abril a mayo y de 22,5 a 17,9 por ciento referente a mayo del año anterior. La disminución se dio principalmente en

los saldos de colocaciones vencidas.

### UCAYALI: COLOCACIONES TOTALES DEL SISTEMA FINANCIERO

(Saldos en Miles de Nuevos Soles)

¡Error! Marcador no definido.	May. 2001	Abr. 2002	May.2002	Var. Real Anual %
<b>Total Sist. Financiero</b>	<b>94 121</b>	<b>87 244</b>	<b>84 809</b>	<b>-9,7</b>
M. Nacional	45 372	47 997	49 090	8,4
M. Extranjera	48 748	39 247	35 720	-26,6
<b>Sistema Bancario</b>	<b>91 549</b>	<b>80 506</b>	<b>77 745</b>	<b>-14,9</b>
Banco Continental	29 349	22 656	23 922	-18,3
Banco de Crédito	26 698	23 343	22 270	-16,4
Banco Internacional	21 434	19 190	16 092	-24,8
Banco del Trabajo	14 067	15 318	15 461	10,2
<b>Sistema no Bancario</b>	<b>2 572</b>	<b>6 738</b>	<b>7 065</b>	<b>175,3</b>
CMAC Maynas	-	3 316	2 552	-
Financiera Solución	2 572	4 422	4 513	75,9

Fuente: Entidades Financieras

## 2. Depósitos

El saldo de depósitos del Sistema Financiero de *Ucayali* sumó S/. 123,01 millones, menor en S/. 9,27 millones (-7,0 por ciento) con respecto al registrado en mayo del año anterior, lo cual equivale a una disminución real de 6,8 por ciento. La disminución se dio particularmente en depósitos a la vista en moneda nacional y depósitos de ahorro y plazo en moneda extranjera.

Los depósitos en sus diferentes modalidades registraron respectivamente las siguientes variaciones reales anuales: depósitos vista M/N y ME (-27,2 y 76,8 por ciento); depósitos de ahorro M/N y M/E (27,8 y -6,5 por ciento); Asimismo, depósitos a plazo M/N y M/E (14,7 y -17,5 por ciento). Referente a mayo del año anterior, los depósitos de ahorro incrementaron su participación de 32,7 a 37,3 por ciento y los depósitos a plazo la disminuyeron de 31,4 a 28,7 por ciento.

Al 31 de mayo, la participación de las empresas financieras en el total de la liquidez fue la siguiente: Banco Continental (48,2 por ciento), Crédito (37,3 por ciento), Interbank (6,1 por ciento), Trabajo (0,8 por ciento), Nación (0,4 por ciento) y Caja Municipal (0,2 por ciento).

### UCAYALI: DEPÓSITOS Y OBLIGACIONES DEL SISTEMA FINANCIERO

(Saldos en miles de Nuevos Soles)

¡Error! Marcador no definido.	May. 2001	Abr. 2002	May.2002	Var.% anual Real
<b>Total Sist. Financiero</b>	<b>132 281</b>	<b>120 890</b>	<b>123 008</b>	<b>-6,8</b>
<b>M. Nacional</b>	<b>59 839</b>	<b>52 252</b>	<b>53 738</b>	<b>-10,0</b>
<b>M. Extranjera</b>	<b>72 443</b>	<b>68 638</b>	<b>69 270</b>	<b>4,2</b>
Depósitos a la vista	47 640	40 556	41 810	-11,7
Depósitos de ahorro	43 081	45 606	45 914	6,3
Depósitos a plazo	41 559	34 728	35 284	-14,9
<b>Sistema Bancario</b>	<b>132 281</b>	<b>120 597</b>	<b>122 699</b>	<b>-7,0</b>
Banco Continental	74 002	63 573	63 723	-13,7
Banco de Crédito	49 939	48 795	49 323	-1,0
Banco Internacional	6 517	6 416	8 007	23,1
Banco del Trabajo	867	1 038	1 081	25,0
Banco de la Nación	957	775	565	-40,9
<b>Sistema no Bancario</b>	<b>=</b>	<b>293</b>	<b>309</b>	<b>=</b>
CMAC Maynas	-	293	309	-

Fuente: Instituciones Financieras

### 3. Tasas de interés

En mayo, la tasa de interés preferencial para préstamos corporativos a 90 días bajó ligeramente de 3,8 a 3,5 por ciento; lo mismo en moneda extranjera pasó de 2,9 a 2,7 por ciento.

La tasa activa en moneda nacional (TAMN) se mantuvo en 19,9 por ciento, mientras la de moneda extranjera (TAMEX) disminuyó de 10,1 a 9,9 por ciento. Por su parte, la tasa pasiva en moneda nacional continuó cayendo, al pasar de 3,4 a 3,2 por ciento; mientras en moneda extranjera permaneció en 1,6 por ciento.

#### TASAS DE INTERES ACTIVAS Y PASIVAS PROMEDIO (Efectivas anuales %)

Año	MONEDA NACIONAL					MONEDA EXTRANJERA				
	Sobregiro	Descuento 1/	Preferencial 2/	TAMN	TIPMN	Sobregiro	Descuento 3/	Preferencial 4/	TAMEX	TIPMEX
<b>1999</b>	<b>76,0</b>	<b>30,8</b>	<b>n.d.</b>	<b>35,0</b>	<b>11,8</b>	<b>23,9</b>	<b>15,6</b>	<b>n.d.</b>	<b>16,5</b>	<b>5,1</b>
<b>2000</b>	<b>68,4</b>	<b>27,9</b>	<b>n.d.</b>	<b>30,0</b>	<b>9,8</b>	<b>21,9</b>	<b>12,8</b>	<b>n.d.</b>	<b>13,7</b>	<b>4,7</b>
<b>2001</b>	<b>82,5</b>	<b>20,4</b>	<b>11,2</b>	<b>25,0</b>	<b>7,5</b>	<b>21,9</b>	<b>11,4</b>	<b>5,2</b>	<b>12,1</b>	<b>3,5</b>
Ene.	68,5	25,5	13,8	25,9	8,8	21,0	11,9	7,4	12,6	4,4
Feb.	88,4	22,3	13,0	25,2	8,7	21,9	13,3	6,8	13,2	4,3
Mar.	88,9	21,3	12,4	24,9	8,5	22,3	12,3	6,4	12,9	4,1
Abr.	87,7	20,8	14,2	25,4	8,2	22,1	11,7	6,5	12,5	3,9
May	86,2	21,0	15,5	25,8	8,4	22,1	11,6	5,9	12,3	3,7
Jun.	86,0	21,2	13,2	26,1	8,4	22,1	11,6	5,5	12,2	3,6
Jul.	80,2	21,3	12,1	26,6	8,1	22,1	11,9	5,0	12,4	3,5
Ago.	79,5	20,6	10,8	26,1	7,7	21,8	11,5	4,7	12,1	3,4
Set.	79,0	19,4	9,4	24,6	6,7	21,3	11,1	4,4	12,0	3,2
Oct.	72,1	17,7	8,0	23,5	6,3	21,1	11,0	3,7	11,9	2,8
Nov.	66,5	16,8	6,3	22,7	5,9	20,8	10,7	3,2	11,7	2,6
Dic.	72,8	17,2	5,0	23,0	5,1	24,9	8,7	3,1	10,2	2,2
<b>2002</b>										
Ene.	72,4	16,5	4,3	23,1	4,6	23,3	8,5	2,9	9,9	2,0
Feb.	81,1	16,1	3,9	22,6	4,0	21,9	8,6	2,9	9,9	1,8
Mar.	77,1	15,5	3,9	20,7	3,7	22,6	8,7	2,9	10,1	1,7
Abr.	80,1	14,6	3,8	19,9	3,4	21,9	8,6	2,9	10,1	1,6
May	73,3	14,7	3,5	19,9	3,2	23,2	8,4	2,7	9,9	1,6

TIPMN : Tasa de Interés Pasiva en Moneda Nacional.

TIPMEX : Tasa de Interés Pasiva en Moneda Extranjera.

1/ Y 3/ : Préstamos y descuentos hasta 360 días.

2/ y 4/ : Preferencial corporativa a 90 días

Iquitos, agosto 2002

**Cuadro N° 01**

**UCAYALI: INDICE DE PRECIOS AL CONSUMIDOR DE LA CIUDAD DE PUCALLPA**

**(Base 1994=100)**

	<b>Ponderado</b>	2001									2002					<b>Variación Porcentual</b>		
		May.	Jun.	Jul.	Ago.	Sep.	Oct.	Nov.	Dic.	Ene.	Feb.	Mar.	Abr.	May	Mensual	Acumulada	Anual	
<b>Índice General</b>	<b>100.0</b>	<b>159.1</b>	<b>158.7</b>	<b>157.6</b>	<b>157.8</b>	<b>157.8</b>	<b>157.9</b>	<b>157.6</b>	<b>157.3</b>	<b>157.6</b>	<b>158.4</b>	<b>158.8</b>	<b>159.2</b>	<b>159.7</b>	<b>0.27</b>	<b>1.48</b>	<b>0.33</b>	
Alimentos y bebidas	59,2	154,5	153,1	151,2	151,4	151,2	151,3	152,8	153,1	153,8	155,1	155,6	155,5	155,7	0,10	1,72	0,78	
Vestido y Calzado	5,8	166,7	166,7	166,7	167,5	168,7	168,7	169,1	169,2	169,4	169,4	169,6	169,6	169,6	0,01	0,22	1,76	
Alq. Vivienda, Comb. Elec.	10,3	168,5	170,6	171,1	170,8	170,8	170,8	170,5	159,5	155,2	153,3	153,1	153,4	157,3	1,56	2,90	(5,19)	
Muebles, Ens. y Manten.	5,0	153,5	153,7	153,8	154,1	154,9	155,0	155,0	155,2	155,6	155,7	155,8	155,8	156,3	0,33	0,75	1,84	
Cuidados y Cons. de Salud	1,7	242,2	244,3	244,9	245,1	245,9	246,3	248,0	248,0	248,1	248,4	249,2	249,5	249,5	0,00	0,58	3,01	
Transportes y Comunic.	9,3	158,9	159,2	159,1	159,0	158,9	158,8	158,3	158,3	158,2	158,2	158,3	159,0	159,4	0,22	0,68	0,29	
Esparc. Div. Serv. Cult.	3,2	168,7	169,6	170,2	170,4	170,9	170,9	170,9	170,9	170,9	171,8	172,3	172,5	172,7	0,09	1,04	2,37	
Otros Bienes y Servicios	5,6	158,3	158,5	158,9	159,1	159,5	159,5	159,6	159,6	159,8	159,8	160,0	160,0	160,3	0,20	0,44	1,31	

Fuente: Instituto Nacional de Estadística e Informática INEI-Pucallpa

**Cuadro N° 02**

**TIPO DE CAMBIO**

	PROMEDIO 2 0 0 0	2001								PROMEDIO 2 0 0 1	2002					PROMEDIO 2 0 0 2
		May.	Jun.	Jul.	Ago.	Sep.	Oct.	Nov.	Dic.		Ene.	Feb.	Mar.	Abr.	May	
<b>PROMEDIO DEL PERIODO</b>																
<b>BANCARIO 1/</b>																
COMPRA	3,487	3,601	3,529	3,502	3,490	3,489	3,459	3,438	3,434	3,506	3,458	3,476	3,455	3,438	3,450	3,455
VENTA	3,490	3,602	3,533	3,505	3,493	3,491	3,461	3,441	3,437	3,508	3,461	3,478	3,457	3,440	3,453	3,458
PROMEDIO	3,488	3,601	3,531	3,503	3,491	3,490	3,460	3,440	3,435	3,507	3,460	3,477	3,456	3,439	3,451	3,457
<b>INFORMAL 2/</b>																
COMPRA	3,486	3,597	3,529	3,504	3,489	3,485	3,455	3,437	3,435	3,503	3,457	3,471	3,453	3,439	3,447	3,453
VENTA	3,490	3,600	3,532	3,507	3,491	3,488	3,458	3,437	3,438	3,505	3,460	3,475	3,456	3,442	3,450	3,457
PROMEDIO	3,488	3,598	3,530	3,506	3,490	3,486	3,457	3,437	3,436	3,504	3,458	3,473	3,455	3,440	3,449	3,455
<b>FIN DEL PERIODO</b>																
<b>BANCARIO 1/</b>																
COMPRA	3,523	3,624	3,511	3,485	3,480	3,482	3,439	3,434	3,441	3,505	3,476	3,469	3,445	3,433	3,459	3,456
VENTA	3,527	3,628	3,514	3,488	3,483	3,484	3,443	3,435	3,446	3,508	3,478	3,471	3,446	3,435	3,462	3,458
PROMEDIO	3,525	3,626	3,513	3,487	3,482	3,483	3,441	3,435	3,444	3,507	3,477	3,470	3,446	3,434	3,610	3,487
<b>INFORMAL 2/</b>																
COMPRA	3,524	3,614	3,509	3,486	3,476	3,479	3,434	3,432	3,445	3,502	3,470	3,466	3,445	3,432	3,454	3,453
VENTA	3,527	3,618	3,511	3,489	3,479	3,482	3,438	3,434	3,448	3,505	3,474	3,470	3,448	3,434	3,457	3,457
PROMEDIO	3,526	3,616	3,510	3,488	3,478	3,480	3,436	3,433	3,447	3,503	3,472	3,468	3,446	3,433	3,456	3,455

1/ correspondiente a la cotización del mercado libre publicado por la Superintendencia de Banca y Seguros

2/ Tipo de cambio de mercado informal calculado abase de las observaciones propias

Cuadro N° 03

## UCAYALI: PRODUCCION DE PRINCIPALES PRODUCTOS AGROPECUARIOS 2001 - 2002 1/

(Toneladas métricas)

	2100								TOTAL 2 001	2002					Var. % 2002/2001	
	May.	Jun.	Jul.	Ago.	Sep.	Oct.	Nov.	Dic.		Ene.	Feb.	Mar.	Abr.	May	May	Ene.-May.
<b>I. TOTAL AGROPECUARIO 2/</b>	<b>12 839</b>	<b>11 449</b>	<b>10 399</b>	<b>12 877</b>	<b>14 484</b>	<b>14 174</b>	<b>16 406</b>	<b>16 190</b>	<b>177 821</b>	<b>11 752</b>	<b>14 668</b>	<b>13 729</b>	<b>11 685</b>	<b>10 100</b>	<b>(21,3)</b>	<b>(24,3)</b>
<b>A. AGRICOLA 2/</b>	<b>10 616</b>	<b>9 012</b>	<b>8 364</b>	<b>10 877</b>	<b>12 956</b>	<b>11 496</b>	<b>14 756</b>	<b>13 892</b>	<b>151 772</b>	<b>8 923</b>	<b>12 161</b>	<b>11 237</b>	<b>9 027</b>	<b>7 613</b>	<b>(28,3)</b>	<b>(30,5)</b>
Arroz Cáscara	214	142	129	1 163	2 832	3 218	1 135	1 186	18 596	1 333	1 602	1 180	642	256	19,9	(43,0)
Frijol G.S.	0	10	147	608	621	407	67	79	1 988	7	0	41	0	0	-	(4,3)
Frijol Chiclayo	0	59	50	459	874	606	70	50	2 307	32	35	43	0	0	-	(20,9)
Plátano	16 696	15 531	13 739	12 447	15 462	7 448	19 038	20 730	195 834	13 175	17 312	17 119	13 448	13 550	(18,8)	(18,4)
Yuca	8 209	5 047	3 879	6 584	5 150	6 410	8 834	8 261	87 137	3 311	7 054	6 177	4 545	2 318	(71,8)	(45,5)
Limón	453	432	456	831	1 374	890	724	533	8 679	665	607	613	609	468	3,4	(13,9)
Naranja	537	866	430	65	631	838	875	635	7 339	730	707	465	648	642	19,6	6,4
Papaya	610	615	907	873	818	1 260	1 568	1 684	12 064	804	1 030	704	675	574	(5,9)	(12,7)
Mandarina	341	420	359	15	233	36	58	15	2 529	67	267	261	374	415	22,0	(0,7)
Piña	211	139	178	126	822	1 690	2 415	420	8 817	72	310	3	110	25	(88,2)	(82,8)
Mango	0	0	0	0	45	888	2 488	2 403	6 619	618	0	0	0	0	-	(22,3)
Tomate	24	15	20	56	159	93	83	107	703	26	21	48	19	6	(77,1)	(31,0)
Sandía	15	17	194	4 083	1 596	976	243	0	7 259	0	0	4	4	0	(100,0)	(94,7)
Cocotero	262	297	242	505	583	489	334	343	4 365	321	297	278	239	274	4,6	(10,4)
Maní	20	0	2	81	159	131	103	69	848	10	42	59	15	2	(87,9)	(57,8)
Caña Azúcar	3 385	3 604	2 545	2 469	2 647	3 297	1 572	1 810	40 075	950	3 861	5 074	3 447	2 775	(18,0)	(27,2)
Maíz Amarillo Duro	502	179	98	926	1 144	1 782	1 086	1 017	19 885	834	2 002	1 396	846	225	(55,1)	(61,2)
Palma Aceitera	1 054	1 162	1 310	1 319	1 435	1 606	1 712	1 692	15 743	1 523	1 496	1 890	1 653	1 603	52,1	48,3
Cacao	33	42	21	20	23	25	22	35	348	15	27	32	18	30	(10,3)	(23,9)
Café	139	60	79	30	25	0	22	19	521	9	11	13	159	192	38,4	34,1
Aguaje	656	583	507	1 110	2 560	2 302	2 299	2 121	18 433	1 380	780	884	709	736	12,2	(35,4)
Camu Camu	10	4	0	1	25	13	28	20	188	29	23	16	16	12	16,8	(0,8)
Pijuayo Fruto	247	253	270	232	188	216	262	325	4 894	1 028	749	691	357	152	(38,3)	(5,4)
Pijuayo Palmito	22	44	63	64	23	35	30	22	597	5	57	30	12	9	(59,6)	(64,6)
<b>OTROS /2</b>	<b>343</b>	<b>351</b>	<b>574</b>	<b>778</b>	<b>834</b>	<b>755</b>	<b>604</b>	<b>461</b>	<b>9 173</b>	<b>342</b>	<b>510</b>	<b>489</b>	<b>368</b>	<b>285</b>	<b>(17,0)</b>	<b>(58,6)</b>
<b>B. PECUARIO 2/</b>	<b>2 223</b>	<b>2 437</b>	<b>2 035</b>	<b>2 000</b>	<b>1 528</b>	<b>2 678</b>	<b>1 650</b>	<b>2 299</b>	<b>26 049</b>	<b>2 829</b>	<b>2 507</b>	<b>2 492</b>	<b>2 658</b>	<b>2 487</b>	<b>11,9</b>	<b>13,6</b>
<b>B.1. CARNE (t.m.)</b>	<b>598</b>	<b>645</b>	<b>508</b>	<b>491</b>	<b>383</b>	<b>646</b>	<b>313</b>	<b>459</b>	<b>6 446</b>	<b>629</b>	<b>568</b>	<b>588</b>	<b>633</b>	<b>617</b>	<b>(27,2)</b>	<b>1,1</b>
Aves	477	529	406	337	230	480	127	271	4 626	475	419	420	470	435	(90,3)	(1,2)
Porcino	47	45	34	46	53	45	52	70	632	58	51	59	42	46	179,3	(10,2)
Vacuno	71	68	64	102	94	117	130	109	1 131	87	92	104	116	132	(94,2)	19,0
Ovinos	3	2	4	5	6	4	3	8	57	9	5	5	4	4	(100,0)	10,9
<b>B.2. LECHE (t.m.)</b>	<b>139</b>	<b>101</b>	<b>94</b>	<b>94</b>	<b>65</b>	<b>85</b>	<b>86</b>	<b>101</b>	<b>1 446</b>	<b>107</b>	<b>106</b>	<b>113</b>	<b>141</b>	<b>132</b>	<b>(5,6)</b>	<b>(27,0)</b>
<b>B.3. HUEVOS (Lm.)</b>	<b>115</b>	<b>158</b>	<b>173</b>	<b>174</b>	<b>116</b>	<b>265</b>	<b>267</b>	<b>357</b>	<b>2 159</b>	<b>361</b>	<b>299</b>	<b>256</b>	<b>262</b>	<b>312</b>	<b>170,6</b>	<b>129,3</b>

Fuente: Oficina de Información Agraria - Pucallpa

1/ PRELIMINAR

2/ Valor Bruto de Producción a Precios 1994 (nuevos soles)

## Cuadro N° 04

## UCAYALI: PRODUCCION DE OTROS PRODUCTOS AGRICOLAS 2001 - 2002 1/

(Toneladas métricas)

	2001									TOTAL 2 001	2 002					Var. % 2002/2001	
	May.	Jun.	Jul.	Ago.	Sep.	Oct.	Nov.	Dic.	Ene.		Feb.	Mar.	Abr.	May	May	Enc.-May.	
<b><u>OTROS CULTIVOS 2/</u></b>	<b>343</b>	<b>351</b>	<b>574</b>	<b>778</b>	<b>834</b>	<b>755</b>	<b>604</b>	<b>461</b>	<b>9 173</b>	<b>342</b>	<b>510</b>	<b>489</b>	<b>368</b>	<b>285</b>	<b>(17,0)</b>	<b>(58,6)</b>	
Ajonjolí	10	0	0	2	0	0	0	1	29	0	0	19	10	5	(45,3)	29,0	
Ají	91	65	46	99	119	57	93	122	1 023	47	56	127	78	56	(37,9)	(14,0)	
Algodón	16	14	53	65	43	77	66	38	838	1	18	32	1	1	(92,4)	(89,0)	
Barbasco	19	8	46	37	0	15	0	11	204	3	4	13	2	14	(27,0)	(59,2)	
Camote	71	84	76	68	109	97	123	133	1 208	53	75	80	42	35	(50,6)	(45,0)	
Cocona	167	221	276	244	178	279	210	186	2 631	20	216	132	122	161	(3,6)	(37,4)	
Col	0	0	0	9	28	15	12	8	166	4	13	8	4	0	-	(69,6)	
Frijol de Palo	8	14	9	7	26	14	10	13	194	7	11	13	8	7	(13,2)	(56,6)	
Copozú	4	0	0	1	1	1	16	64	135	2	26	18	18	3	(29,3)	23,9	
Guaba	456	526	356	140	264	617	662	415	4 986	255	257	271	0	0	(100,0)	(61,0)	
Guanabana	35	47	19	6	62	83	45	28	485	37	0	50	37	18	(48,2)	(27,0)	
Hierba Luisa	3	11	27	13	8	30	12	0	147	0	2	7	4	7	141,7	(57,2)	
Lechuga	0	0	0	4	19	31	7	6	133	2	7	19	7	0	-	(47,0)	
Marañón	95	53	46	10	47	269	209	203	1 168	121	38	0	25	44	(53,9)	(31,3)	
Melón	0	0	0	569	566	321	78	15	1 745	108	15	24	0	0	-	(25,0)	
Pan del Arbol	201	152	235	192	190	446	194	183	2 704	284	275	141	214	215	6,8	1,4	
Palillo	7	16	14	21	24	8	15	30	284	18	35	59	78	14	116,5	30,8	
Palta	39	21	28	46	51	52	26	21	496	59	82	31	42	23	(40,2)	(5,5)	
Pepino	23	81	28	247	156	19	170	174	1 566	22	129	35	18	38	64,9	(65,1)	
Pituca	170	129	157	179	141	129	122	134	1 903	129	184	145	105	184	7,8	(18,1)	
Pimienta	0	0	32	11	18	12	9	6	349	14	0	0	0	0	-	(94,6)	
Sachapapa	52	99	134	150	143	34	66	70	1 260	13	73	93	48	37	(29,4)	(53,4)	
Soya	0	4	7	60	75	65	31	25	295	0	4	4	0	0	-	(72,9)	
Taperiba	243	111	7	0	7	0	47	0	1 323	117	322	339	306	246	1,4	15,6	
Té	39	44	36	36	40	28	0	0	350	12	26	26	40	42	7,1	(12,4)	
Ungurahui	184	192	152	299	168	343	349	465	3 214	278	218	190	123	116	(37,0)	(25,8)	
Urena (Yute)	0	0	0	0	0	0	0	0	0	0	0	0	0	0	-	-	
Zapallo	25	29	45	144	173	92	52	38	927	27	62	93	16	26	4,6	(36,7)	
Zapote	12	16	0	0	22	0	0	0	1 374	0	548	519	354	7	(41,9)	6,9	

Fuente: Oficina de Información Agraria - Pucallpa

1/ PRELIMINAR

2/ Valor Bruto de Producción a Precios 1994 (nuevos soles)

## Cuadro N° 05

## UCAYALI: SIEMBRA POR CAMPAÑA DE LOS PRINCIPALES PRODUCTOS AGRICOLAS 1/

(Hectáreas)

	2000-2001			CAMPAÑA 2000-2001	2001-2002										Var. %	
	May.	Jun.	Jul.		Ago.	Sep.	Oct.	Nov.	Dic.	Ene.	Feb.	Mar.	Abr.	May	May	Ago.-May.
<b>1. TOTAL AGRÍCOLA</b>	<b>6 302</b>	<b>4 170</b>	<b>2 089</b>	<b>49 499</b>	<b>1 683</b>	<b>2 642</b>	<b>3 545</b>	<b>3 038</b>	<b>2 843</b>	<b>1 395</b>	<b>2 531</b>	<b>670</b>	<b>2 374</b>	<b>5 397</b>	<b>(14,4)</b>	<b>(39,6)</b>
Arroz Cáscara	1 334	858	509	7 908	142	690	874	697	485	83	54	17	422	1 428	7,0	(25,2)
Frijol G.S.	937	338	46	1 955	31	16	0	0	0	10	40	37	367	750	(20,0)	(20,4)
Frijol Chiclayo	669	441	34	1 520	31	30	16	9	9	0	0	0	157	764	14,2	(2,8)
Plátano	257	198	175	3 670	169	129	271	208	191	444	1 049	83	252	255	(0,8)	(7,5)
Yuca	766	682	466	7 011	536	365	462	463	482	320	160	121	279	497	(35,1)	(37,2)
Limón	13	8	11	156	13	9	13	9	10	4	5	4	13	9	(28,0)	(36,5)
Naranja	8	14	15	192	14	9	12	9	7	3	6	7	6	9	20,0	(50,9)
Papaya	51	22	37	761	49	45	48	25	27	30	176	33	28	35	(31,4)	(29,6)
Mandarina	6	8	7	100	3	3	12	7	5	4	1	1	4	9	50,0	(42,9)
Piña	14	9	22	249	19	17	5	25	24	4	87	4	22	16	14,3	1,8
Mango	5	3	2	147	0	0	1	2	2	0	0	0	0	1	(80,0)	(95,8)
Tomate	23	35	20	123	5	10	5	4	3	1	0	2	10	42	81,1	18,6
Sandía	247	84	34	522	6	2	0	0	0	1		1	53	325	31,6	(4,3)
Cocotero	6	7	5	115	11	7	12	4	3	6	1	7	9	12	100,0	(32,0)
Maní	148	109	57	729	35	54	45	8	10	0		0	67	158	6,8	(33,2)
Caña Azúcar	43	32	23	2 193	23	32	161	11	26	13	253	14	24	23	(46,5)	(73,0)
Maíz Amarillo Duro	1 224	838	320	7 744	301	797	1 010	653	563	100	18	10	287	465	(62,0)	(36,2)
Palma Aceitera	70	50	0	1 695	0	60	60	71	171	32	55	70	75	80	14,3	(59,0)
Cacao	4	6	6	187	2	11	15	9	3	2	2	23	5	5	25,0	(56,5)
Café	28	11	9	190	8	13	21	18	17	6	6	38	10	30	7,1	(1,8)
Aguaje	7	18	12	160	7	4	19	16	13	7	12	8	3	6	(14,3)	(27,2)
Camu Camu	7	11	5	352	8	2	0	9	9	0	0	0	0	0	(100,0)	(91,7)
Pijuayo Fruto	9	8	1	141	9	2	3	6	9	2	3	1	2	8	(5,9)	(66,8)
Pijuayo Palmito	0	0	0	273	7	5	0	1	1	0	0	0	0	0	-	(94,9)
OTROS	428	385	276	11 409	256	333	480	775	774	325	606	191	282	471	10,1	(58,2)

Fuente: Oficina de Información Agraria - Pucallpa

1/ PRELIMINAR



**Cuadra N° 06**

**UCAYALI: SIEMBRA POR CAMPAÑA DE OTROS PRODUCTOS AGRICOLAS 1/**

**(Hectáreas)**

	2000-2001			CAMPAÑA 2000-2001	2001-2002										Var. %	
	May.	Jun.	Jul.		Ago.	Sep.	Oct.	Nov.	Dic.	Ene.	Feb.	Mar.	Abr.	May	May	Ago.-May.
<b><u>OTROS CULTIVOS</u></b>	<b><u>428</u></b>	<b><u>385</u></b>	<b><u>234</u></b>	<b><u>11 364</u></b>	<b><u>256</u></b>	<b><u>333</u></b>	<b><u>480</u></b>	<b><u>775</u></b>	<b><u>774</u></b>	<b><u>325</u></b>	<b><u>606</u></b>	<b><u>191</u></b>	<b><u>281</u></b>	<b><u>471</u></b>	<b><u>10,1</u></b>	<b><u>(58,2)</u></b>
Ajonjolí	2	0	1	9	0	0	0	0	0	0	0	0	0	0	(100,0)	(100,0)
Ají	30	18	19	384	22	10	15	19	35	4	7	10	13	20	(34,1)	(55,9)
Algodón	12	19	7	3 222	4	163	222	533	514	2	218	0	6	8	(33,3)	(47,8)
Barbasco	4	2	0	54	0	0	1	0	1	2	5	3	2	2	(50,0)	(71,5)
Camote	10	17	8	179	0	3	7	16	18	12	13	10	10	2	(85,0)	(44,0)
Cocona	14	18	24	264	24	25	23	15	14	8	21	23	11	19	35,7	(19,2)
Col	4	7	2	35	1	1	0	0	0	1	0	0	2	7	58,5	(57,9)
Frijol de Palo	18	20	24	268	6	6	4	2	4	0	7	4	12	15	(15,5)	(73,9)
Copoazú	0	0	0	12	1	0	2	2	2	0	2	0	0	0	-	(29,2)
Guaba	10	14	14	250	18	12	11	9	6	8	7	14	15	10	0,0	(51,4)
Guanabana	3	0	4	48	2	3	3	4	0	1	4	4	2	1	(66,7)	(48,9)
Hierba Luisa	4	2	4	42	1	1	4	0	0	0	1	1	0	2	(50,0)	(72,2)
Lechuga	3	5	5	29	0	1	1	0	3	0	0	0	3	5	80,0	(38,3)
Marañón	1	2	4	80	1	0	3	3	3	0	0	3	0	2	100,0	(81,1)
Melón	51	29	20	125	2	4	1	0	0	0	0	0	13	59	16,8	1,4
Pan del Arbol	7	9	7	53	3	4	10	5	3	0	1	1	14	15	114,3	45,3
Palillo	10	7	5	77	6	2	9	2	4	7	4	4	2	6	(36,8)	(31,5)
Palta	2	1	0	69	2	3	4	1	2	1	4	5	5	0	(100,0)	(62,1)
Pepino	34	27	16	171	8	9	13	2	2	0	5	5	4	68	100,3	(10,0)
Pituca	9	21	10	252	12	7	4	9	13	8	19	12	16	37	335,3	(39,2)
Pimienta	5	15	18	98	29	9	3	2	9	0	0	7	0	0	(100,0)	(8,5)
Sachapapa	5	9	10	144	2	6	4	7	7	23	30	11	10	9	88,9	(14,7)
Soya	55	35	30	173	25	8	1	1	1	0	0	0	19	26	(52,3)	(26,0)
Taperiba	0	8	1	68	2	1	4	1	0	0	1	1	1	2	-	(79,7)
Té	0	0	0	0	0	0	0	0	0	0	0	0	0	0	-	-
Ungurahui	8	0	1	30	10	8	5	0	1	0	0	2	0	1	(87,5)	(6,9)
Urena (Yute)	0	0	0	0	0	0	0	0	0	0	0	0	0	0	-	-
Zapallo	16	13	4	96	5	4	0	4	7	5	3	5	9	27	65,6	(15,7)
Zapote	2	0	0	102	1	4	8	2	3	2	4	1	1	3	50,0	(73,5)

Fuente: Oficina de Información Agraria - Pucallpa

1/ PRELIMINAR

**Cuadro N° 07**

**UCAYALI: DESEMBARQUE TOTAL DE PESCADO**

(Toneladas métricas)

	2001								TOTAL 2001	2002					Var.% 2002/2001	
	May.	Jun.	Jul.	Ago.	Sep.	Oct.	Nov.	Dic.		Ene.	Feb.	Mar.	Abr.	May	May	Ene.-May.
<b>TOTAL</b>	<b>906</b>	<b>922</b>	<b>993</b>	<b>1 314</b>	<b>922</b>	<b>1 198</b>	<b>815</b>	<b>654</b>	<b>11 123</b>	<b>1048</b>	<b>835</b>	<b>659</b>	<b>599</b>	<b>705</b>	<b>(22,2)</b>	<b>(10,7)</b>
Fresco	246	264	359	347	309	371	244	141	3 056	302	204	111	162	247	0,3	0,4
Seco-Salado	660	658	634	967	614	826	570	513	8 067	747	631	548	437	458	(30,5)	(14,1)
<b>TOTAL 1/</b>	<b>906</b>	<b>922</b>	<b>993</b>	<b>1 314</b>	<b>922</b>	<b>1 198</b>	<b>815</b>	<b>654</b>	<b>11 123</b>	<b>1048</b>	<b>834</b>	<b>659</b>	<b>602</b>	<b>705</b>	<b>(22,2)</b>	<b>(10,6)</b>
Arahua	18	23	7	7	21	32	21	0	229	37	23	12	20	20	13,1	(5,5)
Acarahuazú	0	11	0	0	1	0	0	0	14	0	0	0	0	0	300,0	7,5
Achacubo	0	0	0	0	1	0	15	0	35	0	0	0	0	0	(25,0)	(94,6)
Achune	1	1	1	6	2	0	1	0	13	0	0	0	0	1	0,0	(32,4)
Ashara	0	0	1	2	1	0	0	0	5	0	0	0	0	0	0,0	(36,5)
Bagre	55	51	15	31	72	56	3	2	301	8	2	0	5	28	(48,8)	(40,0)
Boquichico	155	194	345	358	201	276	199	102	2 544	186	138	148	107	137	(11,9)	(17,8)
Bocón	0	0	0	0	0	0	0	0	1	0	0	0	0	1	200,0	10,0
Carachama	3	3	2	5	4	5	4	2	35	2	1	0	1	3	7,7	(29,7)
Chambira	8	1	1	1	3	2	2	0	25	1	1	2	4	8	9,3	(9,6)
Corvina	9	2	2	5	3	7	5	1	44	3	2	10	15	6	(25,9)	79,9
Chiu Chiu	17	6	1	5	4	54	30	29	251	97	56	25	47	29	72,3	105,7
Doncella	118	151	151	310	166	186	113	99	1 858	162	119	110	75	89	(25,1)	(18,9)
Dorado	149	149	122	242	120	162	119	118	1 701	139	119	109	71	126	(15,6)	(15,9)
Fasaco	4	2	2	1	20	4	2	0	48	3	4	3	2	1	(71,4)	(15,2)
Gamitana	39	73	84	69	62	64	71	46	778	82	55	33	47	50	27,4	(13,8)
Huapeta	0	0	0	0	0	0	0	0	0	0	0	0	0	0	-	(66,7)
Leguía	2	2	0	1	0	3	6	0	21	1	1	1	4	1	(55,6)	(7,2)
Lisa	30	16	9	5	1	0	0	0	93	11	0	11	1	2	(93,7)	(59,0)
LLambina	29	9	2	8	5	40	88	46	499	82	67	32	32	27	(9,9)	(20,4)
Llausa	10	0	1	1	2	9	10	23	59	4	38	0	0	0	(96,0)	226,4
Manitoa	0	0	0	0	0	0	0	0	0	0	0	0	0	0	-	-
Maparate	85	40	28	46	55	62	10	31	523	56	54	49	33	13	(84,8)	(18,7)
Mota	21	0	14	44	39	55	17	39	290	8	18	31	8	27	25,5	12,0
Novia	0	0	0	0	0	0	0	0	1	0	0	0	0	0	-	(14,3)
Paiche	3	4	23	4	8	0	0	0	60	0	0	5	4	6	75,8	(24,4)
Paco	39	24	9	34	24	35	25	20	342	81	27	12	37	34	(11,9)	11,1
Palometa	51	50	63	48	31	52	2	2	378	3	11	20	4	24	(54,3)	(53,0)
Panshin	0	0	0	0	0	0	0	0	2	0	0	0	0	0	(33,3)	(64,9)
Paña	4	1	1	1	1	1	2	1	19	3	5	3	3	3	(31,8)	30,7
Piro	1	1	1	1	0	0	1	0	12	0	2	1	0	0	(77,8)	(61,7)
Ractacara	0	0	0	0	1	3	4	1	11	7	1	0	0	0	0,0	1 233,3
Sábalo	0	1	1	0	0	0	0	0	3	0	0	0	0	0	(50,0)	(80,0)
Saltón	0	33	21	27	18	23	22	0	198	27	14	0	3	21	10 350,0	19,8
Sardina	23	32	32	28	37	25	4	8	203	3	2	0	11	33	46,5	32,9
Shiripira	4	2	0	1	5	1	0	0	16	1	0	0	2	4	14,3	21,9
Tucunaré	0	0	0	0	0	0	2	1	9	1	6	7	0	0	0,0	193,4
Torre	13	29	44	20	7	2	12	28	218	19	30	22	34	7	(48,0)	47,3
Turushuqui	9	9	0	0	0	15	12	48	126	5	29	8	15	0	(96,7)	34,5
Vaselina	1	1	2	2	1	1	1	0	9	0	0	0	0	1	(10,0)	(39,2)
Yulilla	2	1	0	1	2	21	11	5	54	15	8	4	16	2	26,3	264,1
Otros	3	0	8	1	4	3	1	1	97	2	1	1	1	2	(46,4)	(90,5)

Fuente: Dirección Regional de Pesquería. Ucayali.

1/ Incluye pescado fresco y seco-salado

## Cuadro N° 08

## UCAYALI: PRODUCCION DE MADERA ROLLIZA SEGUN ESPECIES 1/

(Métros cúbicos)

	2 001								TOTAL 2001	2 002					Var.% 2002/2001	
	May.	Jun.	Jul.	Ago.	Sep.	Oct.	Nov.	Dic.		Ene.	Feb.	Mar.	Abr.	May	May	Enc.-May.
<b>Total</b>	<b>23751</b>	<b>16274</b>	<b>12558</b>	<b>15748</b>	<b>14422</b>	<b>15993</b>	<b>10930</b>	<b>21873</b>	<b>258 818</b>	<b>20 437</b>	<b>17 724</b>	<b>21 132</b>	<b>24 706</b>	<b>24 316</b>	<b>2,4</b>	<b>(28,3)</b>
Aguano Masha	19	17	109	130	124	91	0	98	627	230	295	170	218	293	1 422,6	2 033,1
Anacaspí	0	0	0	0	0	0	0	0	0	0	0	0	0	0	-	-
Bolaina blanca	0	0	0	0	0	0	0	0	0	0	0	0	0	0	-	-
Caoba	1 670	1 003	483	213	109	151	410	1 332	14 709	732	658	692	903	937	(43,9)	(64,4)
Capirona	806	1 266	1 763	2 765	3 011	1 501	1 250	1 470	19 135	1 762	2 325	990	809	1 028	27,6	13,2
Cashimbo	1 047	730	321	852	646	1 297	318	445	11 591	1 078	614	698	1 249	635	(39,3)	(38,8)
Catahua	2 483	2 961	1 659	1 927	2 098	2 170	724	1 916	33 665	586	1 132	2 826	3 616	2 670	7,6	(46,4)
Cedro	3 496	1 495	770	412	80	315	797	2 581	23 403	1 214	1 028	1 376	1 931	1 840	(47,4)	(56,4)
Copaiba	1 920	1 985	1 189	1 235	514	509	420	1 104	18 226	2 437	935	1 527	1 505	1 525	(20,6)	(29,6)
Cumala	2 680	1 418	1 305	576	772	1 040	1 048	2 055	20 324	1 192	1 824	2 159	2 743	2 912	8,6	(10,6)
Estoraque	18	19	20	57	10	25	5	8	296	23	41	63	60	31	68,0	42,9
Huayruro	74	238	299	558	904	862	375	196	4 972	585	142	68	179	199	168,8	(23,8)
Huiguerilla	0	0	0	0	0	0	0	0	0	0	0	0	0	0	-	-
Huimba negra	12	6	15	222	115	68	10	41	606	55	10	146	41	70	469,9	151,2
Ishpingo	680	463	54	90	11	89	126	510	4 842	351	194	325	424	540	(20,6)	(47,6)
Lagarto caspi	56	71	63	81	25	77	45	12	875	61	35	58	42	52	(6,0)	(50,3)
Loro Micuna	0	0	24	1 503	0	0	0	0	1 584	0	0	0	0	45	-	(21,6)
Lupuna blanca	2 228	1 069	1 239	0	2 147	1 975	1 582	4 558	33 454	4 127	4 093	4 300	2 067	3 919	75,9	(11,4)
Manchinga	58	0	59	135	11	124	11	2	884	0	0	0	0	0	(100,0)	(100,0)
Marupa	15	0	0	10	0	0	0	0	25	0	0	0	0	0	(100,0)	(100,0)
Moena	1 258	665	311	404	230	274	62	343	7 612	429	275	606	1 515	812	(35,4)	(31,7)
Panguana	0	0	0	6	, 0	0	0	24	137	11	40	64	81	30	-	112,2
Pashaco	420	372	218	46	16	60	10	100	2 546	198	233	375	306	571	36,0	(2,3)
Pumaquiro	312	114	22	52	72	188	72	62	1 573	118	130	168	426	140	(55,0)	(0,8)
Quinilla	94	299	187	968	218	369	406	380	6 815	652	444	486	382	222	136,4	(45,2)
Requia	41	25	278	278	111	352	67	849	3 048	224	137	300	358	505	1 124,1	40,3
Shihuahuaco	438	498	776	1 609	1 651	1 367	1 020	925	12 757	676	823	452	579	811	85,0	(32,0)
Tahuari	24	7	18	9	0	28	0	0	104	19	11	15	54	6	(74,4)	145,3
Tornillo	3 644	1 457	900	978	909	1 624	1 251	2 083	26 842	3 080	2 006	2 765	4 992	4 240	16,3	(3,2)
Ubos	0	0	0	0	0	0	0	0	22	0	0	0	0	0	-	(100,0)
Utucuro	36	67	309	402	441	1 194	615	306	5 148	418	198	215	2	59	62,5	(50,8)
Yacushapana	152	5	101	99	56	85	8	80	811	30	45	100	93	22	(85,6)	(23,0)
Otros	68	20	66	129	141	157	294	393	2 184	148	57	185	132	201	195,2	(26,5)

Fuente: Instituto Nacional de Recursos Naturales INRENA-Ucayali

1/ PRELIMINAR

## Cuadro N° 09

## UCAYALI: PRODUCCION DE MADERA ASERRADA SEGUN ESPECIES 1/

(Métros cúbicos)

	2001									TOTAL 2001	2002					Var.% 2002/2001	
	May.	Jun.	Jul.	Ago.	Sep.	Oct.	Nov.	Dic.	Ene.		Feb.	Mar.	Abr.	May	May	Ene.-May.	
<b>TOTAL</b>	<b>17707</b>	<b>16291</b>	<b>12020</b>	<b>14216</b>	<b>13464</b>	<b>15085</b>	<b>10336</b>	<b>15256</b>	<b>185 601</b>	<b>11 301</b>	<b>10 158</b>	<b>10 824</b>	<b>12 920</b>	<b>12 707</b>	<b>(28,2)</b>	<b>(34,9)</b>	
Aguano Masha	0	0	32	18	20	8	21	17	123	33	0	52	29	14	-	2 242,3	
Caoba	1 612	1 014	1 082	388	504	584	711	1 255	12 443	294	601	349	658	711	(55,9)	(62,2)	
Capirona	548	737	1 107	1 854	1 861	1 534	1 339	1 227	13 056	1 927	1 255	968	1 102	791	44,3	77,8	
Cashimbo	491	800	771	827	664	969	645	651	9 156	571	557	569	593	480	(2,2)	(27,7)	
Catahua	1 822	2 255	1 454	2 063	1 699	2 771	1 451	1 615	23 862	1 026	965	1 734	1 898	1 391	(23,7)	(33,5)	
Cedro	1 968	1 314	1 252	762	725	829	657	1 534	15 745	686	735	661	1 280	1 104	(43,9)	(48,5)	
Copaiiba	1 365	1 332	1 082	1 024	449	584	979	991	12 448	1 258	991	840	783	1 039	(23,8)	(18,2)	
Cumala	1 792	1 877	1 136	874	624	957	805	1 138	16 285	1 502	1 350	2 052	1 859	2 343	30,7	2,6	
Estoraque	27	0	0	17	16	0	2	0	67	0	0	0	0	0	(100,0)	(100,0)	
Huayruro	143	125	145	202	306	433	381	309	3 047	315	159	166	99	152	6,5	(22,3)	
Huimba	21	0	0	135	49	69	55	64	492	49	8	47	62	32	55,4	64,0	
Ishpingo	396	288	220	212	72	168	103	308	2 972	261	240	144	180	325	(17,9)	(28,1)	
Lagarto	40	37	67	43	41	42	56	10	525	40	30	19	5	62	54,8	(31,6)	
Loro Micuna	0	0	7	0	0	0	0	0	27	0	0	0	0	26	-	26,6	
Lupuna	24	150	18	25	85	41	44	61	1 127	15	46	82	30	103	322,7	(60,9)	
Manchinga	31	0	30	0	15	0	16	6	295	0	0	0	0	0	(100,0)	(100,0)	
Marupa	9	2	0	0	0	0	0	0	11	0	0	0	0	0	(100,0)	(100,0)	
Mashonaste	0	0	0	0	7	0	0	0	11	0	0	0	0	0	-	(100,0)	
Moena	1 075	983	293	293	447	447	189	221	6 386	384	208	279	552	662	(38,4)	(40,6)	
Pashaco	139	226	240	117	115	83	19	58	1 531	101	79	229	222	208	49,4	24,8	
Pino	0	0	0	0	0	0	0	0	39	0	0	0	0	0	-	(100,0)	
Pumaquiro	83	140	31	13	20	94	59	25	690	61	0	39	56	92	10,7	(19,8)	
Quinilla	314	84	53	140	147	305	273	238	2 681	184	87	122	226	12	(96,1)	(56,1)	
Requia	87	27	74	237	81	231	107	403	2 136	268	98	82	203	257	196,6	(6,8)	
Shihuahuaco	594	237	271	199	160	366	432	640	4 576	299	477	338	402	590	(0,7)	(7,2)	
Tornillo	3 833	3 632	1 932	3 119	3 246	3 033	1 397	2 839	39 695	1 579	1 892	1 838	2 378	2 064	(46,2)	(52,4)	
Ubos	0	0	0	0	0	0	0	0	0	0	0	0	0	0	-	-	
Utucuro	38	62	66	208	357	665	395	517	3 565	275	245	58	81	43	14,8	(45,8)	
Yacushapana	46	6	18	65	0	60	8	34	362	15	10	41	80	16	(66,2)	(4,7)	
Otros	1 209	963	639	1 382	1 753	811	189	1 096	12 247	155	125	115	141	191	(84,2)	(86,6)	

Fuente: Instituto Nacional de Recursos Naturales INRENA-Ucayali

1/ PRELIMINAR

**Cuadro N° 10**

**UCAYALI: PRODUCCION DE PETROLEO CRUDO 2001 - 2002**

**(Barriles)**

	2 001								TOTAL 2001	2 002					Var.% 2002/2001	
	May.	Jun.	Jul.	Ago.	Sep.	Oct.	Nov.	Dic.		Ene.	Feb.	Mar.	Abr.	May	May	Ene.-May.
<b>TOTAL</b>	<b><u>139 399</u></b>	<b><u>134 669</u></b>	<b><u>142 644</u></b>	<b><u>143 434</u></b>	<b><u>134 631</u></b>	<b><u>139 700</u></b>	<b><u>125 632</u></b>	<b><u>135 828</u></b>	<b><u>1 609 426</u></b>	<b><u>135 636</u></b>	<b><u>125 534</u></b>	<b><u>143 851</u></b>	<b><u>95 410</u></b>	<b><u>143 581</u></b>	<b><u>3,0</u></b>	<b><u>(1,4)</u></b>
Maple	16 059	15 147	11 740	14 045	12 177	14 739	9 962	16 545	162 292	10 345	10 944	15 338	15 171	10 200	(36,5)	(8,74)
Aguaytia	123 340	119 522	130 904	129 389	122 454	124 961	115 670	119 283	1 447 134	125 291	114 590	128 513	80 239	133 381	8,1	(0,50)

Fuente: Perupetro S.A.

**Cuadro N° 11**

**UCAYALI: INDICADORES DE LA PRODUCCION INDUSTRIAL DE PUCALLPA**

C I I U	2 001								TOTAL 2001	2 002					Var.% 2002/2001	
	May.	Jun.	Jul.	Ago.	Sep.	Oct.	Nov.	Dic.		Ene.	Feb.	Mar.	Abr.	May	May	Ene.-May.
Cerveza (Mil litros)	2 529	3 233	2 918	2 963	2 141	3 198	3 070	3 870	33 680	4 007	3 232	2 974	2 689	3 156	24,8	30,7
Bebidas gaseosas (Mil litro)	771	637	760	838	762	977	882	786	9 229	1 264	772	1 444	1 138	1 351	75,2	66,4
Aserrado de madera (m <sup>3</sup> )	17 707	16 291	12 020	14 216	13 464	15 085	10 336	15 256	185 601	11 381	10 158	10 824	12 920	12 707	(28,2)	(34,8)
Triplay (m <sup>3</sup> )	2 073	2 534	1 696	1 332	1 127	1 183	1 792	1 721	23 273	3 483	2 310	2 845	3 150	3 537	70,6	28,9
Parquet (m <sup>3</sup> )	58	60	68	103	85	84	278	174	1 189	270	288	318	203	247	324,2	293,6
Refinación petróleo (Barril)	94 465	89 077	93 169	99 159	96501	101672	88733	89201	1 099 959	84313	85626	88472	67 354	94 600	0,1	(5,0)
Línea Blanca (unidad)	0	0	0	0	0	0	0	0	0	0	0	0	0	0	-	-

Fuente: Dirección Regional de Industrias - Encuesta a Empresas Industriales

Cuadro N° 12

## UCAYALI : ARRIBOS Y PERNOCTACIONES A LOS ESTABLECIMIENTOS DE HOSPEDAJE DE UCAYALI

(Número)

	2 001								TOTAL 2001	2 002					Var.% 2002/2001	
	May.	Jun.	Jul.	Ago.	Sep.	Oct.	Nov.	Dic.		Ene.	Feb.	Mar.	Abr.	May	May	Ene.-May.
<b><u>ARRIBOS</u></b>	<b><u>4 773</u></b>	<b><u>5 201</u></b>	<b><u>5 449</u></b>	<b><u>5 711</u></b>	<b><u>4 920</u></b>	<b><u>5 376</u></b>	<b><u>4 681</u></b>	<b><u>4 536</u></b>	<b><u>60 081</u></b>	<b><u>4 962</u></b>	<b><u>4 530</u></b>	<b><u>5 134</u></b>	<b><u>5 254</u></b>	<b><u>5 587</u></b>	<b><u>17,1</u></b>	<b><u>5,2</u></b>
Nacionales	4 566	4 914	5 214	5 396	4 703	5 156	4 527	4 420	57 503	4 792	4 399	4 971	5 122	5 373	17,7	6,4
Extranjeros	207	287	235	315	217	220	154	116	2 578	170	131	163	132	214	3,4	(21,7)
<b><u>PERNOCTACIONES</u></b>	<b><u>10 053</u></b>	<b><u>11 115</u></b>	<b><u>11 310</u></b>	<b><u>11 324</u></b>	<b><u>9 871</u></b>	<b><u>9 711</u></b>	<b><u>8 888</u></b>	<b><u>8 329</u></b>	<b><u>121 264</u></b>	<b><u>9 326</u></b>	<b><u>9 055</u></b>	<b><u>10 022</u></b>	<b><u>10 524</u></b>	<b><u>10 587</u></b>	<b><u>5,3</u></b>	<b><u>(2,4)</u></b>
Nacionales	9 328	10 233	10 547	10 444	9 139	9 047	8 521	8 039	113 320	8 975	8 681	9 529	10 129	10 092	8,2	0,1
Extranjeros	725	882	763	880	732	664	367	290	7 944	351	374	493	395	495	(31,7)	(37,4)

Fuente: Dirección Regional de Turismo de Ucayali

**Cuadro N° 13**

**UCAYALI: IMPORTACIONES FOB POR LA ADUANA DE PUCALLPA 2001 - 2002**

(Miles de U.S. Dólares)

	2 001								TOTAL 2001	2 002					Var.% 2002/2001	
	May	Jun.	Jul.	Ago.	Sep.	Oct.	Nov.	Dic.		Ene.	Feb.	Mar.	Abr.	May	May	Ene.-May.
<b>Total Importaciones</b>	<u>0</u>	<u>0</u>	<u>0</u>	<u>0</u>	<u>0</u>	<u>269</u>	<u>0</u>	<u>0</u>	<u>272</u>	<u>0</u>	<u>0</u>	<u>0</u>	<u>0</u>	<u>0</u>	-	<u>(100,0)</u>
<b>Bienes de Consumo</b>	<u>0</u>	<u>0</u>	<u>0</u>	<u>0</u>	<u>0</u>	<u>8</u>	<u>0</u>	<u>0</u>	<u>8</u>	<u>0</u>	<u>0</u>	<u>0</u>	<u>0</u>	<u>0</u>	-	-
Bienes no duraderos	-	-	-	-	-	2	-	-	2	0	0	0	0	0	-	-
Bienes duraderos	-	-	-	-	-	6	-	-	6	0	0	0	0	0	-	-
<b>Materias primas e insumos</b>	<u>0</u>	<u>0</u>	<u>0</u>	<u>0</u>	<u>0</u>	<u>141</u>	<u>0</u>	<u>0</u>	<u>141</u>	<u>0</u>	<u>0</u>	<u>0</u>	<u>0</u>	<u>0</u>	-	-
Combustibles-lubricantes	-	-	-	-	-	5	-	-	5	0	0	0	0	0	-	-
Materias para agricultura	-	-	-	-	-	0	-	-	0	0	0	0	0	0	-	-
Materias para industria	-	-	-	-	-	136	-	-	136	0	0	0	0	0	-	-
<b>Bienes de Capital</b>	<u>0</u>	<u>0</u>	<u>0</u>	<u>0</u>	<u>0</u>	<u>120</u>	<u>0</u>	<u>0</u>	<u>123</u>	<u>0</u>	<u>0</u>	<u>0</u>	<u>0</u>	<u>0</u>	-	<u>(100,0)</u>
Materiales de construcción	-	-	-	-	-	20	-	-	20	0	0	0	0	0	-	-
Bienes para la agricultura	-	-	-	-	-	0	-	-	1	0	0	0	0	0	-	(100,0)
Bienes para la industria	-	-	-	-	-	99	-	-	99	0	0	0	0	0	-	-
Equipos de transporte	-	-	-	-	-	1	-	-	3	0	0	0	0	0	-	(100,0)
Otros Bienes (Donaciones)	-	-	-	-	-	-	-	-	0	0	0	0	0	0	-	-

Fuente: Aduana de Pucallpa



**Cuadro N° 14**

**UCAYALI: EXPORTACIONES FOB POR LA ADUANA DE PUCALLPA 2001 - 2002**

**(Miles de U.S. Dólares)**

	2 001								TOTAL 2000	2002					Var.% 2002/2001	
	May.	Jun.	Jul.	Ago.	Sep.	Oct.	Nov.	Dic.		Ene.	Feb.	Mar.	Abr.	May	May	Ene.-May.
<b>Total Exportaciones</b>	<b>0</b>	<b>0</b>	<b>0</b>	<b>0</b>	<b>0</b>	<b>0</b>	<b>0</b>	<b>0</b>	<b>0</b>	<b>901</b>	<b>3</b>	<b>0</b>	<b>6</b>	<b>0</b>	-	-
Semillas de Pijuayo	-	-	-	-	-	-	-	-	0	-	-	-	-	-	-	-
Frutas Frescas	-	-	-	-	-	-	-	-	0	-	-	-	-	-	-	-
Tubérculos y Hortalizas	-	-	-	-	-	-	-	-	0	-	-	-	-	-	-	-
Otros productos	-	-	-	-	-	-	-	-	0	-	-	-	-	-	-	-
Equipo y accesorios	-	-	-	-	-	-	-	-	0	901	3	-	6	0	-	-

Fuente: Oficina Principal BCRP

**Cuadro N° 15**

**UCAYALI: RECAUDACION TRIBUTARIA 2001 - 2002**

( Miles de nuevos soles)

	2 001								TOTAL 2001	2 002					Var.% 2001/2000	
	May.	Jun.	Jul.	Ago.	Sep.	Oct.	Nov.	Dic.		Ene.	Feb.	Mar.	Abr.	May	May	Ene.-May.
<b>Total Recaudación</b>	<b>7 836</b>	<b>6 920</b>	<b>8 725</b>	<b>8 944</b>	<b>9 158</b>	<b>8 171</b>	<b>7 307</b>	<b>8 243</b>	<b>95 098</b>	<b>9 821</b>	<b>6 271</b>	<b>7 564</b>	<b>10 546</b>	<b>9 743</b>	<b>24,3</b>	<b>16,8</b>
<b>Ingresos Tributarios</b>	<b>7 794</b>	<b>6 882</b>	<b>8 676</b>	<b>8 867</b>	<b>9 094</b>	<b>8 124</b>	<b>7 251</b>	<b>8 184</b>	<b>94 434</b>	<b>9 797</b>	<b>6 222</b>	<b>7 500</b>	<b>10 452</b>	<b>9 647</b>	<b>23,8</b>	<b>16,8</b>
Impuesto a la Renta	2 034	1 741	1 997	2 288	2 097	2 287	2 277	1 978	26 062	2 893	2 342	2 556	4 938	3 248	59,7	40,2
Impuesto a las importaciones	4	10	0	7	5	32	15	23	161	5	5	6	6	6	50,0	(59,4)
Impuesto General a las Ventas	685	1 487	924	924	931	919	659	673	9 465	812	932	1 129	1 118	983	43,5	68,7
Impuesto Selectivo al Consumo	4 443	3 063	5 126	4 963	5 474	4 235	3 804	4 904	51 306	5 544	2 081	3 464	4 029	4 137	(6,9)	(2,4)
Otros ingresos tributarios	628	581	629	685	587	651	496	606	7 440	543	862	345	361	1 273	102,7	5,6
<b>Ingresos No Tributarios</b>	<b>42</b>	<b>38</b>	<b>49</b>	<b>77</b>	<b>64</b>	<b>47</b>	<b>56</b>	<b>59</b>	<b>664</b>	<b>24</b>	<b>49</b>	<b>64</b>	<b>94</b>	<b>96</b>	<b>128,6</b>	<b>19,3</b>

Fuente: SUNAT, SUNAD.

## Cuadro N° 16

## UCAYALI: SALDO DE LOS DEPOSITOS TOTALES DEL SISTEMA FINANCIERO DE PUCALLPA 2001 - 2002

( Miles de nuevos soles)

	2001								2002					Var. %	
	May.	Jun.	Jul.	Ago.	Sep.	Oct.	Nov.	Dic.	Ene.	Feb.	Mar.	Abr.	May	Mes	Anual
<b>TOTAL SISTEMA FINANCIERO</b>	<b><u>132 281</u></b>	<b><u>128 430</u></b>	<b><u>128 970</u></b>	<b><u>126 743</u></b>	<b><u>125 148</u></b>	<b><u>130 833</u></b>	<b><u>123 288</u></b>	<b><u>130 177</u></b>	<b><u>128 366</u></b>	<b><u>130 516</u></b>	<b><u>124 053</u></b>	<b><u>120 890</u></b>	<b><u>123 008</u></b>	<b><u>1,8</u></b>	<b><u>(7,0)</u></b>
<b>A. EMPRESAS BANCARIAS</b>	<b><u>132 281</u></b>	<b><u>128 430</u></b>	<b><u>128 970</u></b>	<b><u>126 743</u></b>	<b><u>125 133</u></b>	<b><u>130 797</u></b>	<b><u>123 215</u></b>	<b><u>130 084</u></b>	<b><u>128222</u></b>	<b><u>130 379</u></b>	<b><u>123 896</u></b>	<b><u>120 597</u></b>	<b><u>122 699</u></b>	<b><u>1,7</u></b>	<b><u>(7,2)</u></b>
Continental	74 002	69 209	72 167	70 598	71 837	73 343	69 438	71 324	66 589	69 629	64 326	63 573	63 723	0,2	(13,9)
Crédito	49 939	50 601	49 114	48 615	47 345	50 287	48 671	52 759	54 199	53 193	52 540	48 795	49 323	1,1	(1,2)
Interbank	6 517	6 323	6 357	5 331	4 687	5 125	3 214	4 678	5 441	5 661	5 262	6 416	8 007	24,8	22,9
Trabajo	867	885	947	936	959	958	976	1 096	1 051	1 027	947	1 038	1 081	4,2	24,8
Nación	957	1 412	385	1 263	305	1 083	917	228	943	869	822	775	565	(27,1)	(41,0)
<b>B. EMPRESAS NO BANCARIAS</b>	<b>-</b>	<b>-</b>	<b>-</b>	<b>-</b>	<b><u>15</u></b>	<b><u>36</u></b>	<b><u>72</u></b>	<b><u>94</u></b>	<b><u>144</u></b>	<b><u>137</u></b>	<b><u>157</u></b>	<b><u>293</u></b>	<b><u>309</u></b>	<b><u>5,3</u></b>	<b>-</b>
C. M. Maynas	-	-	-	-	15	36	72	94	144	137	157	293	309	5,3	-

Fuente: Empresas Financieras

**Cuadro N° 17**

**UCAYALI: SALDOS DE DEPOSITOS DEL SISTEMA FINANCIERO DE PUCALLPA, SEGÚN TIPO 2001 - 2002**

( Miles de nuevos soles)

	2001								2002					Var. %	
	May.	Jun.	Jul.	Ago.	Sep.	Oct.	Nov.	Dic.	Ene.	Feb.	Mar.	Abr.	May	Mes	Anual
<b>TOTAL DEPOSITOS</b>	<b><u>132 281</u></b>	<b><u>128 430</u></b>	<b><u>128 970</u></b>	<b><u>126 743</u></b>	<b><u>125 148</u></b>	<b><u>130 833</u></b>	<b><u>123 288</u></b>	<b><u>130 177</u></b>	<b><u>128 366</u></b>	<b><u>130 516</u></b>	<b><u>124 053</u></b>	<b><u>120 890</u></b>	<b><u>123 008</u></b>	<b><u>1,8</u></b>	<b><u>(7,0)</u></b>
<b>A. DEPOSITOS A LA VISTA</b>	<b><u>47 640</u></b>	<b><u>46 562</u></b>	<b><u>46 809</u></b>	<b><u>44 971</u></b>	<b><u>45 562</u></b>	<b><u>49 380</u></b>	<b><u>46 478</u></b>	<b><u>47 708</u></b>	<b><u>45 709</u></b>	<b><u>44 562</u></b>	<b><u>39 324</u></b>	<b><u>40 556</u></b>	<b><u>41 810</u></b>	<b><u>3,1</u></b>	<b><u>(12,2)</u></b>
Empresas Bancarias	46 683	45 150	46 424	43 708	45 257	48 297	45 561	47 480	44 767	43 693	38 502	39 782	41 245	3,7	(11,6)
Empresas No Bancarias	-	-	-	-	-	-	-	-	-	-	-	-	-	-	-
Banco de la Nación	957	1 412	385	1 263	305	1 083	917	228	943	869	822	775	565	(27,1)	(41,0)
<b>B. DEPOSITOS DE AHORRO</b>	<b><u>43 081</u></b>	<b><u>41 261</u></b>	<b><u>42 222</u></b>	<b><u>41 907</u></b>	<b><u>39 460</u></b>	<b><u>43 598</u></b>	<b><u>39 791</u></b>	<b><u>44 519</u></b>	<b><u>44 738</u></b>	<b><u>47 307</u></b>	<b><u>49 278</u></b>	<b><u>45 606</u></b>	<b><u>45 915</u></b>	<b><u>0,7</u></b>	<b><u>6,6</u></b>
Empresas Bancarias	43 081	41 261	42 222	41 907	39 447	43 565	39 735	44 438	44 612	47 181	49 137	45 361	45 667	0,7	6,0
Empresas No Bancarias	-	-	-	-	13	34	56	81	126	126	141	245	248	1,1	-
Banco de la Nación	-	-	-	-	-	-	-	-	-	-	-	-	-	-	-
<b>C. DEPOSITOS A PLAZO</b>	<b><u>41 559</u></b>	<b><u>40 607</u></b>	<b><u>39 939</u></b>	<b><u>39 865</u></b>	<b><u>40 125</u></b>	<b><u>37 854</u></b>	<b><u>37 018</u></b>	<b><u>37 951</u></b>	<b><u>37 919</u></b>	<b><u>38 647</u></b>	<b><u>35 451</u></b>	<b><u>34 728</u></b>	<b><u>35 284</u></b>	<b><u>1,6</u></b>	<b><u>(15,1)</u></b>
Empresas Bancarias	41 559	40 607	39 939	39 865	40 123	37 852	37 002	37 938	37 901	38 636	35 435	34 679	35 223	1,6	(15,2)
Empresas No Bancarias	-	-	-	-	2	2	16	12	18	11	16	48	61	26,7	-
Banco de la Nación	-	-	-	-	-	-	-	-	-	-	-	-	-	-	-

Fuente: Empresas Financieras

**Cuadro N° 18**

**UCAYALI: SALDO DE DEPOSITOS DEL SISTEMA FINANCIERO DE PUCALLPA, SEGÚN MONEDAS 2001 - 2002**

( Miles de nuevos soles)

	2001								2002					Var. %	
	May.	Jun.	Jul.	Ago.	Sep.	Oct.	Nov.	Dic.	Ene.	Feb.	Mar.	Abr.	May	Mes	Anual
<b>TOTAL DEPOSITOS</b>	<b><u>132 281</u></b>	<b><u>128 430</u></b>	<b><u>128 970</u></b>	<b><u>126 743</u></b>	<b><u>125 148</u></b>	<b><u>130 833</u></b>	<b><u>123 288</u></b>	<b><u>130 177</u></b>	<b><u>128 366</u></b>	<b><u>130 516</u></b>	<b><u>124 053</u></b>	<b><u>120 890</u></b>	<b><u>123 008</u></b>	<b><u>1,8</u></b>	<b><u>(7,0)</u></b>
<b>A. MONEDA NACIONAL</b>	<b><u>59 839</u></b>	<b><u>56 012</u></b>	<b><u>55 829</u></b>	<b><u>57 343</u></b>	<b><u>54 581</u></b>	<b><u>55 796</u></b>	<b><u>57 095</u></b>	<b><u>60 800</u></b>	<b><u>58 598</u></b>	<b><u>59 774</u></b>	<b><u>54 456</u></b>	<b><u>52 252</u></b>	<b><u>53 737</u></b>	<b><u>2,8</u></b>	<b><u>(10,2)</u></b>
Depósitos Vista	40 369	38 388	36 368	36 888	35 217	36 781	36 377	36 944	33 660	34 737	31 015	29 454	29 341	(0,4)	(27,3)
Depósitos de Ahorro	16 171	14 348	16 176	17 012	15 770	15 401	16 116	19 184	20 165	18 383	19 808	19 037	20 622	8,3	27,5
Depósitos a Plazo	3 299	3 276	3 285	3 443	3 594	3 614	4 602	4 671	4 773	6 654	3 632	3 761	3 775	0,4	14,4
<b>B. MONEDA EXTRANJERA</b>	<b><u>72 443</u></b>	<b><u>72 418</u></b>	<b><u>73 141</u></b>	<b><u>69 400</u></b>	<b><u>70 567</u></b>	<b><u>75 037</u></b>	<b><u>66 193</u></b>	<b><u>69 378</u></b>	<b><u>69 769</u></b>	<b><u>70 742</u></b>	<b><u>69 598</u></b>	<b><u>68 638</u></b>	<b><u>69 270</u></b>	<b><u>0,9</u></b>	<b><u>(4,4)</u></b>
Depósitos Vista	7 070	8 174	10 442	8 083	10 346	12 599	10 101	10 764	12 050	9 825	8 309	11 102	12 469	12,3	76,4
Depósitos de Ahorro	27 113	26 913	26 045	24 895	23 690	28 197	23 676	25 334	24 573	28 924	29 469	26 569	25 292	(4,8)	(6,7)
Depósitos a Plazo	38 260	37 331	36 654	36 422	36 532	34 241	32 417	33 279	33 146	31 993	31 819	30 966	31 509	1,8	(17,6)

Fuente: Empresas Financieras

**Cuadro N° 19**

**UCAYALI: SALDO DE LAS COLOCACIONES TOTALES DEL SISTEMA FINANCIERO DE PUCALLPA 2001 - 2002**

( Miles de nuevos soles)

	2001								2002					Var. %	
	May.	Jun.	Jul.	Ago.	Sep.	Oct.	Nov.	Dic.	Ene.	Feb.	Mar.	Abr.	May	Mes	Annual
<b><u>TOTAL SISTEMA FINANCIERO</u></b>	<b><u>94 121</u></b>	<b><u>90 173</u></b>	<b><u>91 933</u></b>	<b><u>85 529</u></b>	<b><u>86 641</u></b>	<b><u>83 699</u></b>	<b><u>86 339</u></b>	<b><u>87 074</u></b>	<b><u>87 353</u></b>	<b><u>87 642</u></b>	<b><u>86 856</u></b>	<b><u>87 244</u></b>	<b><u>84 809</u></b>	<b><u>(2,8)</u></b>	<b><u>(9,9)</u></b>
Moneda Nacional	45 372	44 427	44 095	43 485	44 225	45 064	46 675	47 490	47 608	47 445	47 950	47 997	49 090	2,3	8,2
Moneda Extranjera	48 748	45 746	47 838	42 044	42 416	38 635	39 664	39 584	39 745	40 197	38 907	39 247	35 720	(9,0)	(26,7)
<b><u>TOTAL SISTEMA BANCARIO</u></b>	<b><u>91 549</u></b>	<b><u>87 359</u></b>	<b><u>88 858</u></b>	<b><u>82 312</u></b>	<b><u>83 130</u></b>	<b><u>79 769</u></b>	<b><u>81 863</u></b>	<b><u>82 125</u></b>	<b><u>81 963</u></b>	<b><u>81 814</u></b>	<b><u>80 451</u></b>	<b><u>80 506</u></b>	<b><u>77 745</u></b>	<b><u>(3,4)</u></b>	<b><u>(15,1)</u></b>
Continental	29 349	26 040	25 127	24 882	23 673	23 041	24 707	24 223	23 742	23 542	22 658	22 656	23 922	5,6	(18,5)
Crédito	26 698	26 510	28 331	27 017	27 356	25 999	25 258	25 034	23 664	23 162	23 072	23 343	22 270	(4,6)	(16,6)
Interbank	21 434	20 910	21 357	16 532	18 311	16 665	17 083	18 056	19 894	20 338	19 768	19 190	16 092	(16,1)	(24,9)
Trabajo	14 067	13 899	14 043	13 881	13 791	14 064	14 815	14 813	14 663	14 772	14 954	15 318	15 461	0,9	9,9
<b><u>TOTAL SISTEMA NO BANCARIO</u></b>	<b><u>2 572</u></b>	<b><u>2 814</u></b>	<b><u>3 075</u></b>	<b><u>3 217</u></b>	<b><u>3 511</u></b>	<b><u>3 930</u></b>	<b><u>4 476</u></b>	<b><u>4 949</u></b>	<b><u>5 390</u></b>	<b><u>5 828</u></b>	<b><u>6 405</u></b>	<b><u>6 738</u></b>	<b><u>7 065</u></b>	<b><u>4,8</u></b>	<b><u>174,7</u></b>
C. M. Maynas	-	-	-	-	147	449	764	1 057	1 407	1 699	2 067	2 316	2 552	10,2	-
Financiera Solución	2 572	2 814	3 075	3 217	3 364	3 481	3 712	3 892	3 983	4 129	4 338	4 422	4 513	2,1	75,5

Fuente: Empresas Financieras

**Cuadro N° 20**  
**UCAYALI : RATIO DE CARTERA PESADA DEL SISTEMA FINANCIERO 2001 - 2002**  
**(EN PORCENTAJE)**

	2001								2002				
	May.	Jun.	Jul.	Ago.	Sep.	Oct.	Nov.	Dic.	Ene.	Feb.	Mar.	Abr.	May
<b><u>SISTEMA FINANCIERO</u></b>	<b><u>22,5</u></b>	<b><u>22,0</u></b>	<b><u>20,2</u></b>	<b><u>21,9</u></b>	<b><u>19,0</u></b>	<b><u>17,6</u></b>	<b><u>17,7</u></b>	<b><u>17,5</u></b>	<b><u>22,0</u></b>	<b><u>18,3</u></b>	<b><u>22,2</u></b>	<b><u>21,8</u></b>	<b><u>17,9</u></b>
<b><u>A. EMPRESAS BANCARIAS</u></b>	<b><u>22,5</u></b>	<b><u>22,0</u></b>	<b><u>20,2</u></b>	<b><u>21,9</u></b>	<b><u>19,0</u></b>	<b><u>17,6</u></b>	<b><u>17,7</u></b>	<b><u>17,5</u></b>	<b><u>23,4</u></b>	<b><u>19,5</u></b>	<b><u>23,9</u></b>	<b><u>23,5</u></b>	<b><u>19,4</u></b>
Continental	11,2	12,0	12,2	12,0	8,8	2,7	7,7	7,0	6,9	7,0	6,9	8,8	6,6
Crédito	46,5	45,8	42,0	43,8	38,7	40,7	38,8	38,9	40,7	41,1	41,4	38,1	39,2
Interbank	20,1	15,8	11,3	15,6	14,0	13,8	13,3	13,0	36,8	20,6	37,9	38,8	25,8
Banco del Trabajo	4,4	4,4	4,3	4,4	4,4	4,3	4,1	4,1	4,2	4,1	4,1	4,0	3,9
<b><u>B. SISTEMA NO BANCARIO</u></b>	<b>-</b>	<b>-</b>	<b>-</b>	<b>-</b>	<b>-</b>	<b>-</b>	<b>-</b>	<b><u>0,1</u></b>	<b><u>0,8</u></b>	<b><u>1,1</u></b>	<b><u>1,2</u></b>	<b><u>1,2</u></b>	<b><u>1,2</u></b>
Caja Municipal	-	-	-	-	-	-	-	0,1	0,1	0,1	0,8	0,9	1,3
Financiera Solución	n.d.	n.d.	n.d.	n.d.	n.d.	n.d.	n.d.	n.d.	1,1	1,5	1,3	1,3	1,2

Fuente: Empresas Financieras