

PRESENTACIÓN

En la ciudad de Pucallpa, durante el mes de enero el Índice de Precios al Consumidor (IPC) registró una variación negativa de 0,17 por ciento, acumulando a enero una inflación anual de -0,66 por ciento. La inflación mensual estuvo determinada por el incremento de los precios en los grandes grupos “Alimentos y Bebidas” y “Vestido y Calzado”. Los mayores incrementos de precios se dieron en pescados y mariscos, leguminosas y derivados, así como en calzado y arreglo de calzado y, telas y prendas de vestir.

La cotización promedio del tipo de cambio venta en el mercado bancario aumentó de S/. 3,437 a S/. 3,461 por dólar (0,7 por ciento). La depreciación real respecto a diciembre fue de 0,1 por ciento, como resultado de la depreciación nominal (0,7 por ciento) y la variación de precios externos e internos (-1,2 y -0,5 por ciento, respectivamente). En los últimos 12 meses se registró una caída de 1,8 por ciento.

En enero 2002, la producción sectorial de Ucayali respecto a la de igual mes del año anterior tuvo un comportamiento variado, así, el sector agropecuario se contrajo en 47,7 por ciento como resultado de un menor producto agrícola (-57,0 por ciento), ya que el pecuario creció 63,4 por ciento. La producción agrícola decayó en la mayor parte de cultivos principalmente los de mayor importancia regional como plátano, yuca, arroz, caña de azúcar y maíz amarillo; por su parte, la producción pecuaria se debió al impulso de la actividad avícola mediante la mayor producción de carne de ave y huevos. El sector pesquero evolucionó positivamente al crecer en 6,8 por ciento, lo mismo la extracción de hidrocarburos (5,2 por ciento); igual tendencia se observó en los arribos (4,7 por ciento) no así en las pernoctaciones que disminuyeron en 10,4 por ciento al caer el período de permanencia promedio tanto de turistas nacionales como extranjeros. La actividad industrial creció en la producción de cerveza (35,8 por ciento), bebidas gaseosas (92,7 por ciento), triplay (18,3 por ciento) y parquet (800,0 por ciento) no así madera aserrada (-20,2) ni refinados del petróleo (-3,6 por ciento).

Las siembras se redujeron drásticamente frente a enero del año anterior, identificándose la disminución de 1 430 hectáreas en palma aceitera debido a que la siembra de este cultivo permanente es esporádica; asimismo, disminuyó la superficie sembrada de algodón en 1 902 hectáreas, además del área sembrada de los cultivos de mayor importancia regional, lo cual se explica principalmente por condiciones climáticas.

En cuanto al comercio Exterior, en enero la aduana local registró el envío (como exportación) de partes para turbina de gas, por un valor de US\$ 901 mil; asimismo, se tuvo conocimiento que dos empresas residentes en Pucallpa están efectuando ventas al exterior por el Puerto y Aeropuerto del Callao, habiendo exportado en enero 394 m3 de triplay, 2 050 m2 de parquet y 30 900 kilos de tarugos. Al igual que meses anteriores, no se registraron importaciones por la aduana local.

La recaudación tributaria (excluyendo contribuciones sociales) sumó S/. 9,82 millones en enero, superando en S/. 1,64 millones, a lo recaudado en enero del 2001, lo que representa un aumento real de 21,0 por ciento. La mejora se explicó por mayor rendimiento de los principales tributos (renta, ISC e IGV). El nivel de recaudación de Ucayali representa apenas el 0,4 por ciento del total recaudado por el Gobierno Central.

Al 31 de enero 2002, las colocaciones del Sistema Financiero de Ucayali registraron un saldo de S/. 83,37 millones, menor en S/. 9,97 millones (-10,7 por ciento) con respecto a igual mes del año anterior, lo cual representa una contracción real anual de 9,9 por ciento como resultado de la disminución tanto de los créditos en moneda nacional (-2,3 por ciento) cuanto extranjera (-17,0 por ciento). El comportamiento de las colocaciones respecto a diciembre fue positivo al crecer en S/. 188 mil (0,2 por ciento). La cartera pesada (S/. 19,2 millones) conforma el 23,0 por ciento del total de colocaciones como resultado de una morosidad de 42,5 por ciento en los créditos en moneda extranjera y de 5,3 por ciento en moneda nacional. En cuanto a los depósitos registraron un saldo de S/. 124,93 mil, habiendo caído en S/. 5,2 millones (-4,0 por ciento) respecto a diciembre y en S/. 12,09 millones (-8,8 por ciento) respecto a enero del año anterior, equivalente a un deterioro real de 8,1 por ciento.

La tasa de interés interbancaria promedio en moneda nacional bajó de 3,1 a 2,7 por ciento respecto al mes anterior, asimismo en moneda extranjera lo hizo de 2,1 a 1,9 por ciento. En cuanto a la tasa de interés preferencial para préstamos corporativos a 90 días, se redujo de un promedio de 5,0 por ciento a 4,3 por ciento en moneda nacional, y de 3,1 a 2,9 por ciento en moneda extranjera. La tasa activa en moneda nacional (TAMN) se ubicó en 23,1 por ciento, volviendo a crecer ligeramente respecto al mes anterior (23,0 por ciento); por el contrario, en moneda extranjera (TAMEX) bajó de 10,2 a 9,9 por ciento. La tasa pasiva también continuó descendiendo, de 5,1 a 4,6 por ciento en moneda nacional y de 2,2 a 2,0 por ciento en moneda extranjera.

I. INFLACIÓN Y TIPO DE CAMBIO

1. Inflación

En la ciudad de Pucallpa, el Índice de Precios al Consumidor (IPC) registró una variación mensual de 0,17 por ciento en enero, evolucionando en sentido opuesto al del mes anterior (-0,16 por ciento). La inflación anual acumulada a enero fue de -0,66 por ciento.

La inflación mensual estuvo determinada por el incremento de los precios en los grandes grupos “Alimentos y Bebidas” y “Vestido y Calzado”. En “Alimentos y Bebidas” los mayores incrementos se dieron en pescados y mariscos (5,24 por ciento) y, leguminosas y derivados (5,0 por ciento); en el grupo “Vestido y Calzados” se incrementaron los precios de telas y prendas de vestir (0,16 por ciento), así como también calzado y reparación de calzado (0,05 por ciento). La inflación anual negativa quedó determinada por disminuciones en “Alimentos y Bebidas”, “Alquiler de Vivienda, Combustible y Electricidad” y “Transportes y Comunicaciones”.

PUCALLPA: TASA DE INFLACIÓN MENSUAL
(Variación porcentual)

	Ene. 2001	Ene. 2002	Año 2000	Año 2001
<u>Índice General</u>	<u>0,44</u>	<u>0,17</u>	<u>5,28</u>	<u>-0,40</u>
Alim. Y Bebidas	0,53	0,48	3,39	-0,79
Vestido y Calzado	0,73	0,12	4,61	5,59
Alq. Viv. Comb. Ele.	0,21	-1,23	10,55	-7,53
Mueb. Ens. Y Man.	-0,10	0,28	1,72	1,65
Cuid. Consv. Salud	1,04	0,01	8,83	10,07
Transp. Y Comunc.	0,27	-0,05	16,27	-0,19
Esparc. Div. Serv.	0,08	0,02	2,78	3,08
Otros Bs. Y Ss.	0,30	0,08	2,59	2,73

Fuente: Oficina Departamental de Estadística e Informática de Ucayali

2. Tipo de Cambio

En enero, la cotización promedio del tipo de cambio venta, en el mercado bancario, aumentó de S/. 3,437 a S/. 3,461 por dólar, lo que significó un aumento de 0,7 por ciento. La depreciación real respecto a diciembre fue de 0,1 por ciento, como resultado de la depreciación nominal (0,7 por ciento) y la variación de precios externos e internos (-1,2 y -0,5 por ciento, respectivamente). En los últimos 12 meses se registró una caída de 1,8 por ciento.

TIPO DE CAMBIO Y DEVALUACION

	Tipo Cambio Nominal 1/				Índice del Tipo de Cambio Real Var.% Mens.	
	Compra	Venta	Var.% Mens.	Var.% 12 Meses	Bilateral 2/	Multilateral 3/
2000	3,487	3,490		3,1		
2001	3,505	3,508		-2,4		
Enero	3,521	3,524	0,1	0,6	0,5	0,6
Febrero	3,527	3,530	0,2	2,1	0,3	-0,5
Marzo	3,519	3,521	-0,3	2,2	-0,5	-1,7
Abril	3,557	3,560	1,1	2,3	1,9	0,8
Mayo	3,598	3,602	1,2	2,8	1,6	0,9
Junio	3,529	3,533	-1,9	1,3	-1,7	-2,6
Julio	3,502	3,505	-0,8	0,7	-1,2	-1,5
Agosto	3,490	3,493	-0,3	0,4	0,0	1,2
Diciembre	3,434	3,437	-0,1	-2,4	0,3	0,2
2002						
Enero	3,458	3,461	0,7	-1,8	1,4	0,1

1/ Corresponde al Tipo de Cambio Promedio de la S.B.S.

2/ Considera el índice de precios de los Estados Unidos de América. Mide el grado de depreciación real (base 1994 =100)

3/ Considera los índices de nuestros 20 principales socios comerciales. Mide el grado de depreciación real (base 1994 =100)

II. PRODUCCIÓN SECTORIAL

1. Producción Agropecuaria

Durante enero en el departamento de Ucayali se incrementaron las precipitaciones, ocasionando la crecida del nivel del río, llegando incluso a cubrir zonas de restinga alta, reduciéndose de esta manera el área para las siembras. La temperatura máxima promedio fue de 31.9 °C y la mínima promedio de 24 °C.

El Valor Bruto de la Producción Agropecuaria (a precios de 1994) continuó la tendencia decreciente iniciada en julio del año 2000, en enero del 2002 disminuyó 47,7 por ciento con respecto a igual mes del año anterior, al decaer la producción del subsector agrícola (-57,0 por ciento) pese al crecimiento del subsector pecuario (63,4 por ciento), el primero aportó con el 75,9 por ciento del total agropecuario.

El retraimiento agrícola se explicó por la caída casi generalizada en la producción de los cultivos regionales más representativos como plátano (-42,6 por ciento), yuca (-74,6 por ciento), aguaje (-57,0 por ciento), arroz (-62,6 por ciento), pijuayo (-63,6 por ciento), caña de azúcar (-81,9 por ciento) y maíz amarillo (-78,2 por ciento). Entre los cultivos que incrementaron su producción destacan palma aceitera (42,5 por ciento) y café (54,8 por ciento). El desenvolvimiento del producto pecuario estuvo estrechamente relacionado al dinamismo de la actividad avícola, donde la producción de carne se incrementó en 45,3 por ciento y la de huevos en 558,1 por ciento. También creció la producción de carne de porcinos (21,8 por ciento) y ovinos (64,8 por ciento).

Referente a las siembras, en enero se instalaron 1 145 hectáreas, superficie menor en 83,8 por ciento respecto a mismo mes del año anterior, identificándose la disminución de 1 430 hectáreas en palma aceitera, cultivo permanente cuya siembra es esporádica, así como una disminución de 1 902 hectáreas en algodón, además de disminuciones en arroz (-16,6 por ciento) yuca (-70,0 por ciento), plátano (-45,6 por ciento) y maíz amarillo (-97,8 por ciento) entre los más representativos. En cuanto al avance de la campaña de agosto a enero se sembraron 14 337 hectáreas, superficie menor (-44,9 por ciento) a la registrada en semejante período de la campaña anterior, por las menores siembras de casi todos los cultivos excepto frijol grano seco.

En cuanto al financiamiento al sector agropecuario, se conoce que además del Ministerio de Agricultura que otorga créditos en semillas y pesticidas a través de fondos rotatorios, otras entidades como la ONG PRISMA y el Programa de Desarrollo Alternativo otorgan diferentes tipos de financiamiento, así la ONG mencionada otorga pequeños créditos en efectivo, mientras que el Programa de Desarrollo Alternativo otorga créditos en fertilizantes.

La Oficina de Información Agropecuaria advierte que parte de los sesgos que puedan encontrarse en la información agropecuaria se debe a que actualmente no se cuenta con extensionistas de campo, por lo que la cobertura de información es escasa. Cada agencia agraria que cuenta con varias sedes apenas cuenta con un estadístico a nivel de agencia, por lo que el levantamiento de información se viene realizando a través de agentes informantes y en base a series históricas.

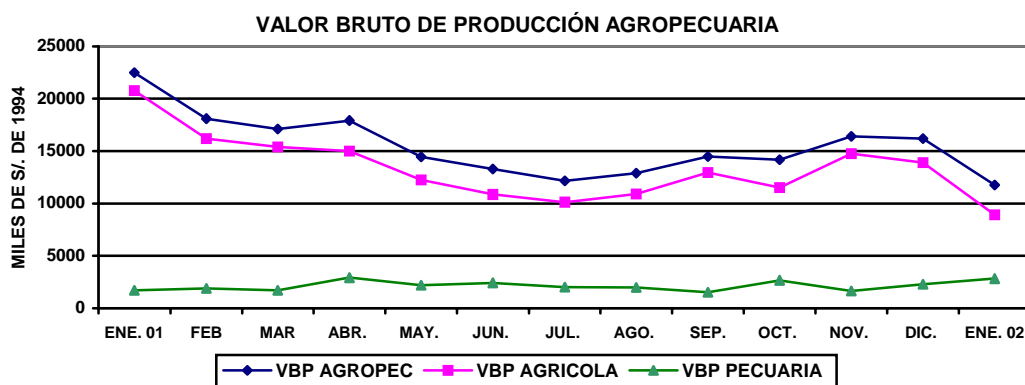

UCAYALI: PRODUCCIÓN AGRÍCOLA Y SIEMBRAS DE PRINCIPALES CULTIVOS

	PRODUCCIÓN (TM)				SIEMBRAS (HA)			
	Ene. 2001	Ene. 2002	Año 2000	Año 2001	Ene. 2001	Ene. 2002	Ago.-Ene. 2000-2001	Ago.-Ene. 2001-2002
Total	66 771	28 578	732 084	551 365	7 050	1 145	26 041	14 337
Arroz cáscara	3 561	1 333	21 419	18 673	100	83	4 830	2 971
Frijol grano seco	32	7	2 807	1 993	0	10	40	57
Frijol Chiclayo	34	32	3 737	2 307	10	0	152	95
Plátano	22 939	13 175	276 308	200 769	816	444	2 481	1 412
Yuca	13 019	3 311	128 023	92 255	1 068	320	3 995	2 628
Limón	1 287	665	22 293	13 990	4	4	81	57
Naranja	1 018	730	21 222	15 448	18	3	101	53
Papaya	1 520	804	21 618	15 454	260	30	482	223
Mandarina	428	67	5 198	3 875	9	4	61	34
Piña	1 940	72	18 532	10 152	5	4	151	94
Mango	768	618	10 117	6 755	77	0	117	5
Tomate	57	26	1 142	713	3	1	39	27
Sandía	38	0	5 989	7 259	89	1	105	9
Cocotero	543	321	9 142	5 588	4	6	84	42
Maní	143	10	2 205	848	7	0	223	152
Caña de azúcar	5 255	950	50 643	43 327	89	13	377	265
Maíz amarillo D.	3 823	834	20 104	20 169	76	100	5 241	3 424
Palma aceitera	1 069	1 523	10 242	15 793	1 462	32	1 534	394
Cacao	35	15	393	363	60	2	173	42
Café	6	9	718	613	45	6	106	83
Aguaje	3 208	1 380	43 895	31 159	11	7	104	66
Camu camu	40	29	92	203	167	0	366	28
Pijuayo fruto	1 535	1 028	7 180	6 167	32	2	102	31
Pijuayo palmito	153	5	3 499	610	217	0	266	14
Otros	4 321	1 633	45 564	36 879	2 423	75	4 833	2 133

Fuente: Oficina de Información Agraria Ucayali.

UCAYALI: PRODUCCIÓN PECUARIA
(Toneladas)

	Ene. 2001	Ene. 2002	Año 2000	Año 2001
TOTAL	711	1 097	8 772	9 662
Carne	471	629	6 613	6 332
Leche	186	107	1 414	1 446
Huevos	55	361	745	1 884

Fuente: Oficina de Información Agraria.

2. Producción Pesquera

En enero el desembarque de pescado para consumo humano alcanzó 1 048 T.M., que representa un incremento de 6,8 por ciento con respecto a igual mes del año anterior y estuvo sustentado por el mayor desembarque de pescado fresco (20,7 por ciento) y seco-salado (2,0 por ciento). Este mes entre las especies desembarcadas en mayor volúmenes incluyendo pescado fresco y seco salado tenemos a boquichico (186 TM), doncella (162 TM), dorado (139 TM) y chui chui (97 TM) entre los principales.

UCAYALI: PRODUCCIÓN PESQUERA
(Toneladas)

	Ene. 2001	Ene. 2002	Año 2000	Año 2001
Total	982	1 048	11 454	11 123
Fresco	250	302	2 743	3 056
Seco-salado	732	747	8 711	8 067

Fuente: Dirección Regional de Pesquería

3. Producción de Hidrocarburos

La extracción de hidrocarburos líquidos en los lotes administrados por The Maple Gas Corporation y Aguaytia Energy del Perú totalizó 135 636 barriles en enero, habiendo registrado un crecimiento de 5,2 por ciento con respecto al volumen extraído el mismo mes del año anterior, como resultado de mayor extracción en el lote 31-C administrado por Aguaytia (7,8 por ciento) el cual contribuyó con el 92,4 por ciento de la producción total; en cambio, disminuyeron su producción los lotes administrados por Maple 31-B y 31-D (-18,5 por ciento).

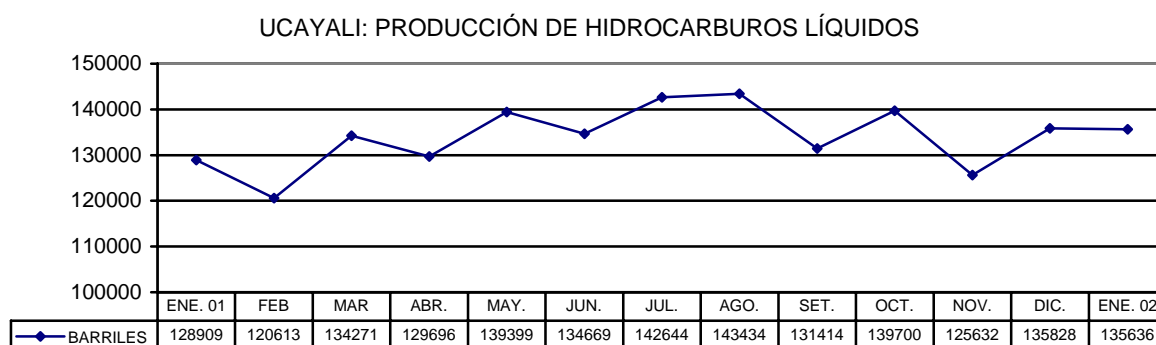

UCAYALI: PRODUCCIÓN DE HIDROCARBUROS LÍQUIDOS (Barriles)

	Enc. 2001	Enc. 2002	Año 2000	Año 2001
TOTAL	128 909	135 636	1 606 115	1 606 209
Maple	12 695	10 345	184 275	159 075
Aguaytia	116 214	125 291	1 421 840	1 447 134

Fuente: Perúpetro S.A.

4. Producción manufacturera

En enero del 2002, la actividad industrial registrada en Pucallpa se mostró favorable en la mayoría de rubros, exceptuando madera aserrada y refinación de petróleo cuya producción disminuyó frente a similar mes del año anterior, así, la producción de cerveza aumentó en 35,8 por ciento debido a la recuperación del consumo, en tanto sus ventas se incrementaron en 36,2 por ciento. Este mes la empresa Cervecería San Juan utilizó al máximo su capacidad de producción, registrando un nivel de 4 millones de litros.

La producción de bebidas gasificadas registró un crecimiento espectacular con respecto a enero pasado (92,7 por ciento), el cual se explica sustancialmente por mayor uso de la capacidad instalada regional mediante el servicio de maquila para producir Kola Real, Concordia y Selvática.

Por el contrario, la fabricación de refinados disminuyó 3,6 por ciento relativo a enero del 2001, como resultado de la menor producción de gasolina de 84 octanos, diesel - 2 y gasolina natural, ante su menor demanda en Lima. Sin embargo, la venta total de refinados creció 3,6 por ciento gracias a que creció la demanda local y de la ciudad de Huancayo, atenuada en parte por las menores ventas en Lima y Huánuco.

Respecto a la línea de transformación forestal primaria, se registró decrecimiento en la producción de madera aserrada (-20,6 por ciento) no así en triplay que creció en 18,3 por ciento con relación a enero pasado; lo mismo la producción de parquet creció en 800,0 por ciento gracias a un crecimiento en la cantidad demandada.

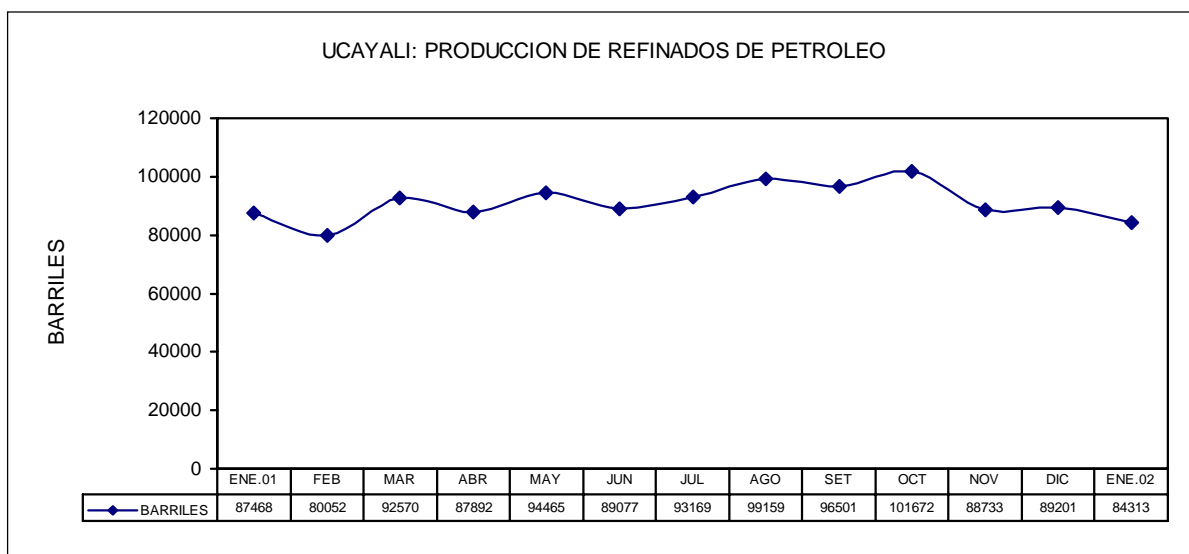
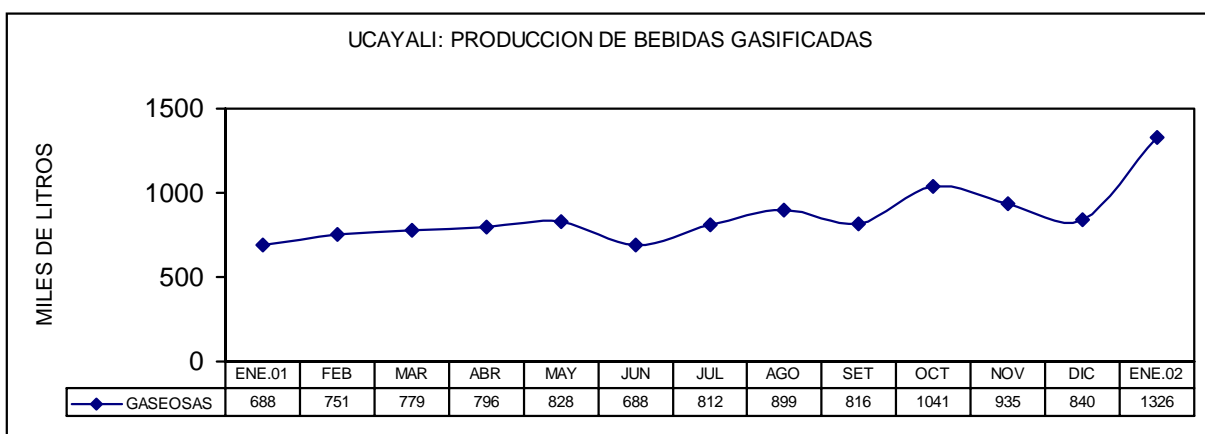
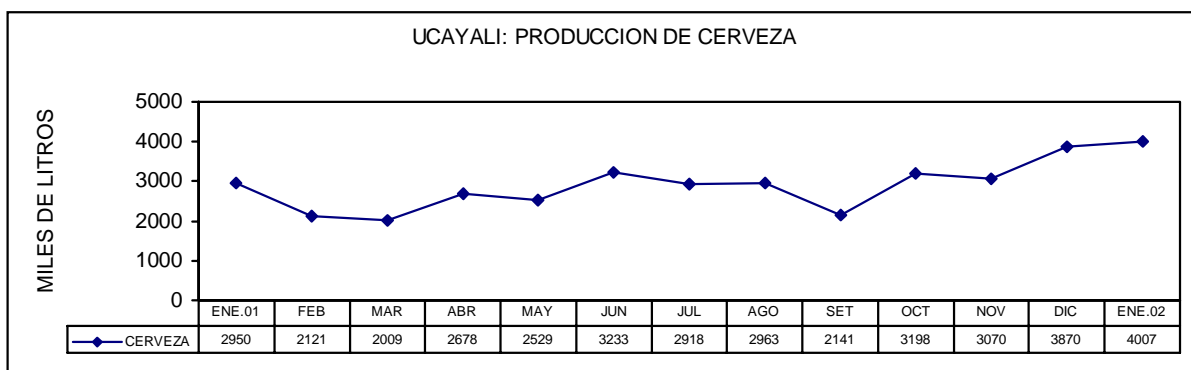

UCAYALI: INDICADORES DE LA PRODUCCION INDUSTRIAL

Ramas de actividad	Ene.01	Ene.02	Var. %	Var. Absoluta
Combustibles (barriles)	87 468	84 313	-3,6	-3 155
Cerveza (Mil litros)	2 950	4 007	35,8	1 057
B. Gaseosas (Mil litros)	688	1 326	92,7	638
Madera aserrada (M3)	14 335	11 380	-20,6	-2 955
Triplay (M3)	2 943	3 483	18,3	540
Parquet (M3)	30	270	800,0	240

Fuente: Encuesta a empresas y Dirección Regional de Industrias de Ucayali.

5. Turismo

En enero la Dirección Regional de Turismo de Ucayali reportó el arribo de 4 962 turistas a los establecimientos de hospedaje de la ciudad de Pucallpa, cifra superior en 4,7 por ciento (222 turistas) a la registrada el mismo mes del año anterior, como resultado del crecimiento del turismo interno (5,7 por ciento), puesto que el turismo receptivo disminuyó (-17,9 por ciento). Las pernoctaciones mostraron un comportamiento negativo (-10,4 por ciento) al disminuir el número de pernoctes tanto de nacionales (-6,9 por ciento) como de extranjeros (-17,9 por ciento), ocasionados por la disminución del período de permanencia.

El período promedio de permanencia cayó de 2,13 a 1,87 días en turistas nacionales y de 3,72 a 2,04 días en extranjeros. La mayor parte de visitantes nacionales que arribaron a Pucallpa procedían de los departamentos de Lima, Huancayo y Loreto. En cuanto a los visitantes extranjeros la mayor corriente turística se originó en los EEUU, llegando a representar más de 39 por ciento del turismo receptivo (período de permanencia promedio 1,4 días). También se registraron grupos numerosos de europeos y coreanos.

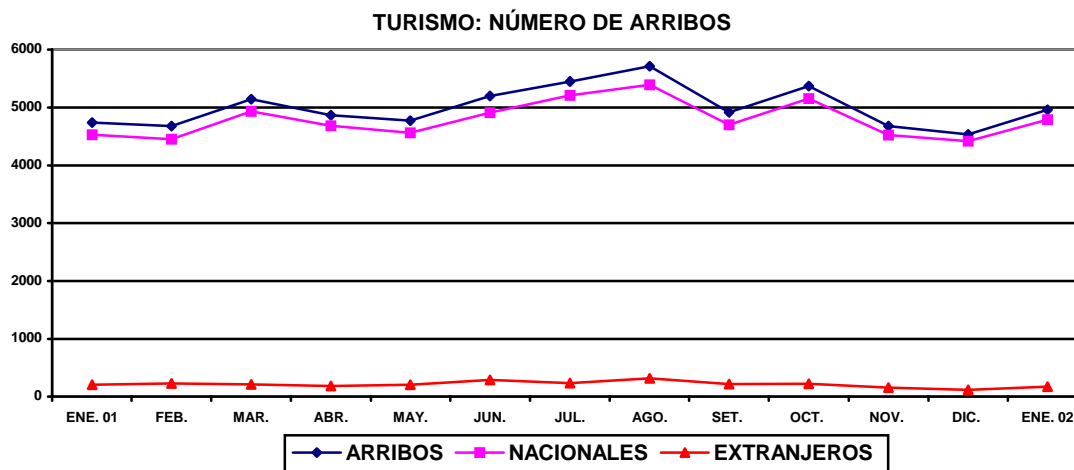
**UCAYALI: ARRIBOS Y PERNOCTACIONES**

	Ene. 01	Ene. 02	Año 2000	Año 2001
Total Arribos	4 740	4 962	58 136	60 081
Nacionales	4 533	4 792	56 127	57 503
Extranjeros	207	170	2 009	2 578
Total	10 409	9 326	117 225	121 264
Pernoctaciones				
Nacionales	9 638	8 975	109 720	113 320
Extranjeros	771	351	7 505	7 944

Fuente: DRITINCI - Ucayali

III. SECTOR EXTERNO

1. Exportaciones e Importaciones

En enero, la aduana local registró el envío de partes para turbina de gas por un valor de US\$ 901 mil; asimismo, se tuvo conocimiento que dos empresas residentes en Pucallpa están vendiendo al exterior por el Puerto y Aeropuerto del Callao, habiendo embarcado en enero 394 m3 de triplay, 2 050 m2 de parquet y 30 900 kilos de tarugos. Respecto a las importaciones, las empresas se acogen a la vigencia del Decreto Supremo 015-94-EF que permite ingresar productos por el Puerto y Aeropuerto del Callao y Puerto de Paita, hacia la zona de aplicación del Convenio Aduanero Peruano- Colombiano.

ADUANA DE PUCALLPA: EXPORTACIONES E IMPORTACIONES FOB. (Miles de Dólares)

	Ene.2001	Ene.2002	Var. %
<u>Exportaciones</u>	<u>0</u>	<u>901</u>	<u>±</u>
- Metal-Mecánico	0	901	+
<u>Importaciones</u>	<u>3</u>	<u>0</u>	<u>-</u>
- Bienes de consumo	0	0	-
- Insumos	0	0	-
- Bienes de capital	3	0	-

Fuente: BCRP. - Oficina Principal Lima.

IV. SECTOR FISCAL

1. Recaudación tributaria

La recaudación tributaria registrada en enero (excluyendo contribuciones sociales) sumó S/. 9,82 millones, nivel mayor en S/. 1,64 millones relativo a análogo mes del año anterior, lo que representa un aumento real de 21,0 por ciento. La mejora se explicó por mayor rendimiento de los principales tributos (renta, ISC e IGV). El nivel de recaudación de Ucayali representó apenas el 0,4 por ciento del total recaudado por el Gobierno Central.

El monto mensual por impuesto a la renta (S/. 2,89 millones) registró un incremento real de 28,0 por ciento con respecto a enero del 2001, gracias a los mayores ingresos por rentas de tercera categoría; lo mismo el IGV registró un aumento real de 48,9 por ciento, producto de la mayor actividad económica de diciembre. La recaudación del ISC (S/. 5,54 millones) también se incrementó en 19,4 por ciento, como resultado del mayor volumen de ventas de cerveza en diciembre a pesar de la aplicación de una menor tasa (S/. 1,16 por litro). Por el contrario, el monto de otros ingresos (S/. 0,54 millones) registró una disminución real de 8,9 por ciento, debido al menor rendimiento por fraccionamiento tributario e impuesto extraordinario de solidaridad.

UCAYALI: RECAUDACION TRIBUTARIA DEL GOBIERNO CENTRAL (Miles de Nuevos Soles)

	Ene.01	Ene.02	Var. % real	Var. Absta.
<u>Total</u>	<u>8 186</u>	<u>9 821</u>	<u>21,0</u>	<u>1 635</u>
Impuesto a la renta	2 279	2 893	28,0	614
Impuesto General a las Ventas	550	812	48,9	262
Impuesto Selectivo al Consumo	4 683	5 544	19,4	861
Impuestos a la importación	32	5	-84,2	-27
Otros ingresos tributarios	601	543	-8,9	-58
Ingresos no tributarios	41	24	-41,0	-17

Fuente: SUNAT- Oficina Zonal de Pucallpa y Aduana de Pucallpa.

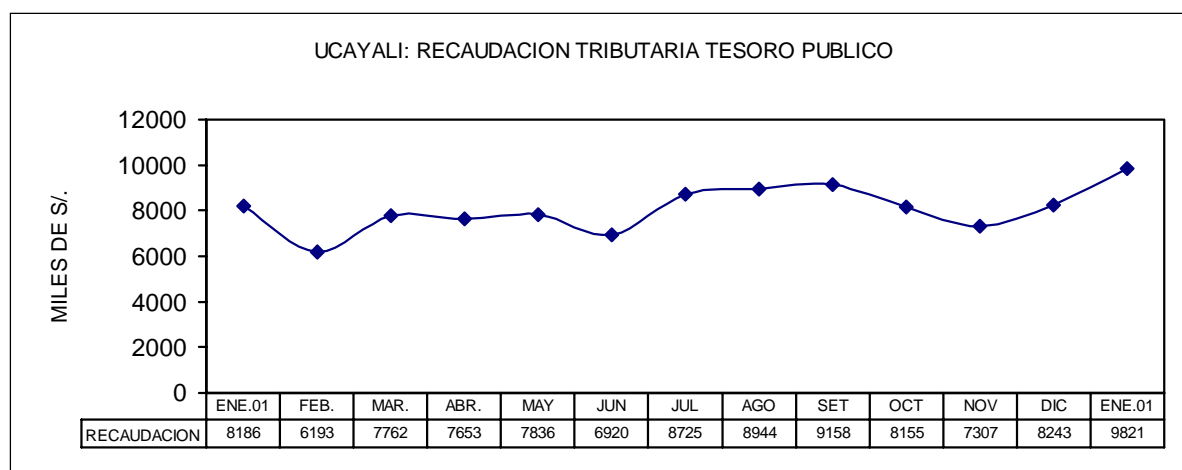

V. CRÉDITO Y LIQUIDEZ

Relativo al mes anterior, el comportamiento de las variables monetarias sólo fue positivo en las colocaciones aunque muy tenue, incrementando su saldo en S/. 188 mil (0,2 por ciento) pese a que con excepción del Interbank las demás entidades bancarias disminuyeron sus saldos. En cambio, los depósitos registraron una disminución mensual de S/. 5,2 millones (-4,0 por ciento).

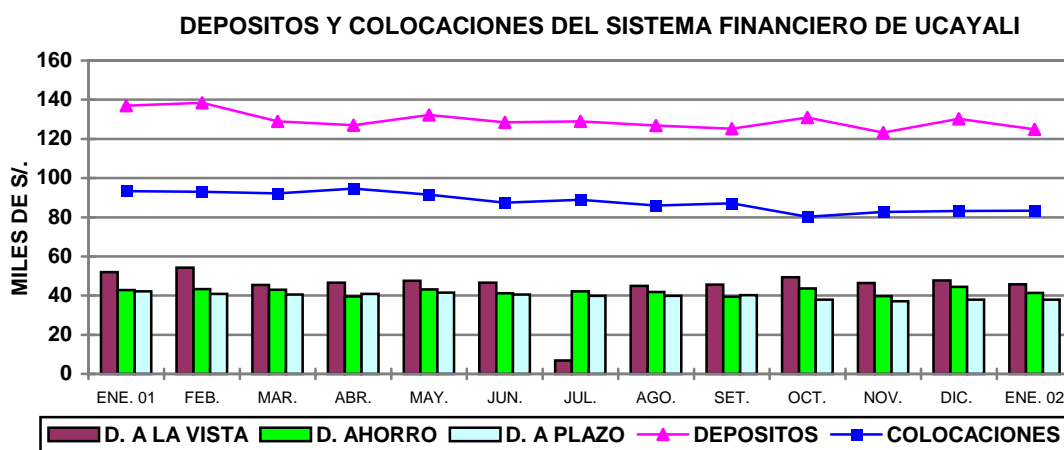

1. Colocaciones

Al 31 de enero 2002, las colocaciones del Sistema Financiero de *Ucayali* registraron un saldo de S/. 83,37 millones, menor en S/. 9,97 millones (-10,7 por ciento) con respecto a igual mes del año anterior, lo cual representó una contracción real anual de -9,9 por ciento como resultado de la disminución tanto de los créditos en moneda nacional (-2,3 por ciento) cuanto extranjera (-17,0 por ciento). Las colocaciones en soles conformaron el 52,3 por ciento del total de colocaciones y los créditos en dólares el 47,7 por ciento; el año anterior, estos últimos conformaban el 51,7 por ciento.

La participación relativa por entidad financiera respecto al total de colocaciones fue la siguiente: Banco Continental (28,5 por ciento), Crédito (28,4 por ciento), Interbank (23,9 por ciento), Trabajo (17,6 por ciento) y Caja Municipal (1,7 por ciento). La entidad no bancaria inició operaciones en setiembre del año anterior.

En el Sistema Financiero de Ucayali, los créditos vencidos y en cobranza judicial registraron saldos de S/. 5,4 millones y S/. 13,8 millones, respectivamente, sumando S/. 19,2 millones al 31 de enero. La cartera pesada representó el 23,0 por ciento del total de colocaciones como resultado de una morosidad de 42,5 por ciento en los créditos en moneda extranjera y de 5,3 por ciento en moneda nacional.

UCAYALI: COLOCACIONES TOTALES DEL SISTEMA FINANCIERO
(Saldos en Miles de Nuevos Soles)

	Ene. 2002	Dic. 2001	Ene. 2002	Var. Real Anual %
Total	93 339	83 182	83 370	-9,9
M. Nacional	45 048	43 598	43 625	-2,3
M. Extranjera	48 291	39 584	39 745	-17,0
Sistema Bancario	93 339	83 182	81 963	-11,5
Banco Continental	29 491	24 223	23 742	-18,8
Banco de Crédito	29 055	25 034	23 664	-17,9
Banco Internacional	19 809	18 056	19 894	1,3
Banco del Trabajo	14 984	14 813	14 663	-1,3
Sistema no Bancario	=	1 057	1 407	=
CMAC Maynas	-	1 057	1 407	-

Fuente: Entidades Financieras

2. Depósitos

Al finalizar enero, los depósitos del Sistema Financiero de *Ucayali* ascendían a S/. 124,93 millones, habiendo disminuido en S/. 12,09 millones (-8,8 por ciento) con respecto a enero del año anterior, equivalente a un deterioro real de 8,1 por ciento, que se dio particularmente en los bancos que tienen mayor participación.

Las mayores tasas de crecimiento anual se observaron en depósitos vista en M/E (122,0 por ciento), depósitos a plazo M/N (41,4 por ciento) y depósito de ahorro M/N (29,0 por ciento); en cambio, se registró disminución real en los depósitos vista M/N (-27,1 por ciento), depósitos de ahorro M/E (-16,8 por ciento) y depósitos a plazo M/ E (-13,7 por ciento).

Al 31 de enero, la liquidez del Sistema Financiero de Ucayali estaba concentrada en los bancos Continental (53,3 por ciento) y Crédito (43,4 por ciento). Casi la totalidad de los depósitos están en poder del Sistema Bancario (99,9 por ciento) ya que el Sistema no Bancario logra captar apenas el 0,1 por ciento y representa un segmento de población no atendido por los bancos.

UCAYALI: DEPOSITOS Y OBLIGACIONES DEL SISTEMA FINANCIERO
(Saldos en miles de Nuevos Soles)

	Ene. 2002	Dic. 2001	Ene. 2002	Var.% anual Real
Total	137 029	130 178	124 935	- 8,1
M. Nacional	63 049	60 800	55 166	-11,8
M. Extranjera	73 980	69 378	69 769	-4,9
Depósitos a la vista	52 036	47 708	45 709	-11,4
Depósitos de ahorro	42 857	44 518	41 307	-2,8
Depósitos a plazo	42 134	37 950	37 919	-9,2
Sistema Bancario	137 028	130 085	124 791	-8,2
Banco Continental	70 246	71 324	66 588	-4,4
Banco de Crédito	61 273	52 759	54 199	-10,8
Banco Internacional	3 803	4 678	2 010	-46,7
Banco del Trabajo	786	1 096	1 051	34,8
Banco de la Nación	920	228	943	3,4
Sistema no Bancario	=	94	144	=
CMAC Maynas	-	94	144	-

Fuente: Instituciones Financieras

3. Tasas de interés

Durante enero, la tasa de interés interbancaria promedio en moneda nacional bajó de 3,1 a 2,7 por ciento respecto a diciembre, asimismo la tasa en moneda extranjera lo hizo de 2,1 a 1,9 por ciento. La tasa de interés preferencial para préstamos corporativos a 90 días, se redujo de un promedio de 5,0 por ciento a 4,3 por ciento en moneda nacional, lo mismo en moneda extranjera bajó de 3,1 a 2,9 por ciento.

Por su parte, la tasa activa en moneda nacional (TAMN) se ubicó en 23,1 por ciento, volviendo a crecer ligeramente respecto al mes anterior (23,0 por ciento); por el contrario, en moneda extranjera (TAMEX) bajó de 10,2 a 9,9 por ciento. En cuanto a la tasa pasiva también continúa descendiendo, de 5,1 a 4,6 por ciento en moneda nacional y de 2,2 a 2,0 por ciento en moneda extranjera.

TASAS DE INTERES ACTIVAS Y PASIVAS PROMEDIO (Efectivas anuales)

Año	MONEDA NACIONAL					MONEDA EXTRANJERA				
	Sobregiro	Descuento 1/	Preferencial 2/	TAMN	TIPMN	Sobregiro	Descuento 3/	Preferencial 4/	TAMEX	TIPMEX
1999	76,0	30,8	n.d.	35,0	11,8	23,9	15,6	n.d.	16,5	5,1
2000	68,4	27,9	n.d.	30,0	9,8	21,9	12,8	n.d.	13,7	4,7
2001	82,5	20,4	11,2	25,0	7,5	21,9	11,4	5,2	12,1	3,5
Ene.	68,5	25,5	13,8	25,9	8,8	21,0	11,9	7,4	12,6	4,4
Feb.	88,4	22,3	13,0	25,2	8,7	21,9	13,3	6,8	13,2	4,3
Mar.	88,9	21,3	12,4	24,9	8,5	22,3	12,3	6,4	12,9	4,1
Abr.	87,7	20,8	14,2	25,4	8,2	22,1	11,7	6,5	12,5	3,9
May	86,2	21,0	15,5	25,8	8,4	22,1	11,6	5,9	12,3	3,7
Jun.	86,0	21,2	13,2	26,1	8,4	22,1	11,6	5,5	12,2	3,6
Jul.	80,2	21,3	12,1	26,6	8,1	22,1	11,9	5,0	12,4	3,5
Ago.	79,5	20,6	10,8	26,1	7,7	21,8	11,5	4,7	12,1	3,4
Set.	79,0	19,4	9,4	24,6	6,7	21,3	11,1	4,4	12,0	3,2
Oct.	72,1	17,7	8,0	23,5	6,3	21,1	11,0	3,7	11,9	2,8
Nov.	66,5	16,8	6,3	22,7	5,9	20,8	10,7	3,2	11,7	2,6
Dic.	72,8	17,2	5,0	23,0	5,1	24,9	8,7	3,1	10,2	2,2
2002										
Ene.	72,4	16,5	4,3	23,1	4,6	23,3	8,5	2,9	9,9	2,0

TIPMN : Tasa de Interés Pasiva en Moneda Nacional.

TIPMEX : Tasa de Interés Pasiva en Moneda Extranjera.

1/ Y 3/ : Préstamos y descuentos hasta 360 días.

2/ y 4/ : Preferencial corporativa a 90 días

Iquitos, marzo 2002

UCAYALI: INDICE DE PRECIOS AL CONSUMIDOR DE LA CIUDAD DE PUCALLPA

(Base 1994=100)

	Ponderado	2001												2002 Ene.	Variación Porcentual		
		Ene.	Feb.	Mar.	Abr.	May.	Jun.	Jul.	Ago.	Sep.	Oct.	Nov.	Dic.		Mensual	Acumulada	Anual
Indice General	100.0	158.7	160.0	159.6	159.3	159.1	158.7	157.6	157.8	157.8	157.9	157.6	157.3	157.6	0.17	0.17	(0.66)
Alimentos y bebidas	59,2	155,1	156,8	155,8	155,2	154,5	153,1	151,2	151,4	151,2	151,3	152,8	153,1	153,8	0,48	0,48	(0,84)
Vestido y Calzado	5,8	161,4	161,8	163,5	164,7	166,7	166,7	166,7	167,5	168,7	168,7	169,1	169,2	169,4	0,12	0,12	4,96
Alq. Vivienda, Comb. Elec.	10,3	168,2	168,2	168,7	167,4	168,5	170,6	171,1	170,8	170,8	170,5	159,5	155,2	153,3	(1,23)	(1,23)	(8,86)
Muebles, Ens. y Manten.	5,0	152,5	153,4	153,5	153,5	153,5	153,7	153,8	154,1	154,9	155,0	155,0	155,2	155,6	0,28	0,28	2,03
Cuidados y Cons. de Salud	1,7	227,7	232,9	238,8	241,8	242,2	244,3	244,9	245,1	245,9	246,3	248,0	248,0	248,1	0,01	0,01	8,95
Transportes y Comunic.	9,3	159,0	158,7	158,7	158,9	158,9	159,2	159,1	159,0	158,9	158,8	158,3	158,3	158,2	(0,04)	(0,04)	(0,50)
Esparc. Div. Serv. Cult.	3,2	165,9	167,9	167,2	168,1	168,7	169,6	170,2	170,4	170,9	170,9	170,9	170,9	170,9	0,02	0,02	3,02
Otros Bienes y Servicios	5,6	155,9	157,6	157,9	158,4	158,3	158,5	158,9	159,1	159,5	159,5	159,6	159,6	159,8	0,08	0,08	2,50

Fuente: Instituto Nacional de Estadística e Informática INEI-Pucallpa

TIPO DE CAMBIO

	PROMEDIO 2 0 0 0	2 0 0 1											PROMEDIO 2 0 0 1	2002 Ene.	
		Ene.	Feb.	Mar.	Abr.	May.	Jun.	Jul.	Ago.	Sep.	Oct.	Nov.			Dic.
PROMEDIO DEL PERIODO															
BANCARIO 1/															
COMPRA	3,487	3,521	3,527	3,519	3,557	3,601	3,529	3,502	3,490	3,489	3,459	3,438	3,434	3,506	3,458
VENTA	3,490	3,524	3,530	3,521	3,560	3,602	3,533	3,505	3,493	3,491	3,461	3,441	3,437	3,508	3,461
PROMEDIO	3,488	3,523	3,528	3,520	3,559	3,601	3,531	3,503	3,491	3,490	3,460	3,440	3,435	3,507	3,460
INFORMAL 2/															
COMPRA	3,486	3,519	3,520	3,514	3,550	3,597	3,529	3,504	3,489	3,485	3,455	3,437	3,435	3,503	3,457
VENTA	3,490	3,522	3,523	3,516	3,553	3,600	3,532	3,507	3,491	3,488	3,458	3,437	3,438	3,505	3,460
PROMEDIO	3,488	3,520	3,522	3,515	3,552	3,598	3,530	3,506	3,490	3,486	3,457	3,437	3,436	3,504	3,458
FIN DEL PERIODO															
BANCARIO 1/															
COMPRA	3,523	3,530	3,522	3,523	3,584	3,624	3,511	3,485	3,480	3,482	3,439	3,434	3,441	3,505	3,476
VENTA	3,527	3,536	3,524	3,525	3,589	3,628	3,514	3,488	3,483	3,484	3,443	3,435	3,446	3,508	3,478
PROMEDIO	3,525	3,533	3,523	3,524	3,587	3,626	3,513	3,487	3,482	3,483	3,441	3,435	3,444	3,507	3,477
INFORMAL 2/															
COMPRA	3,524	3,527	3,517	3,518	3,584	3,614	3,509	3,486	3,476	3,479	3,434	3,432	3,445	3,502	3,470
VENTA	3,527	3,530	3,520	3,521	3,587	3,618	3,511	3,489	3,479	3,482	3,438	3,434	3,448	3,505	3,474
PROMEDIO	3,526	3,529	3,519	3,520	3,585	3,616	3,510	3,488	3,478	3,480	3,436	3,433	3,447	3,503	3,472

1/ correspondiente a la cotización del mercado libre publicado por la Superintendencia de Banca y Seguros

2/ Tipo de cambio de mercado informal calculado abase de las observaciones propias

**UCAYALI: PRODUCCION DE PRINCIPALES PRODUCTOS AGROPECUARIOS 2001 - 2002 1/
(VBP y Toneladas métricas)**

	TOTAL 2 0 0 0	2 0 0 1												TOTAL 2 0 0 1	2002 Ene.	Var.% Ene.
		Ene.	Feb.	Mar.	Abr.	May.	Jun.	Jul.	Ago.	Sep.	Oct.	Nov.	Dic.			
1. TOTAL AGROPECUARIO 2/	247 278	22 487	15 780	17 123	17 903	14 449	13 295	12 151	12 877	14 484	14 174	16 406	16 190	187 320	11 752	(47,7)
A. AGRICOLA 2/	223 341	20 755	13 869	15 412	14 992	12 226	10 858	10 116	10 877	12 956	11 496	14 756	13 892	162 205	8 923	(57,0)
Arroz Cáscara	21 419	3 561	2 363	1 622	1 101	214	142	137	1 163	2 832	3 218	1 135	1 186	18 673	1 333	(62,6)
Frijol G.S.	2 807	32	12	6	0	0	15	147	608	621	407	67	79	1 993	7	(77,6)
Frijol Chiclayo	3 737	34	55	29	22	0	59	50	459	874	606	70	50	2 307	32	(4,8)
Plátano	276 308	22 939	18 567	17 661	18 737	17 403	15 831	14 407	12 447	15 462	7 448	19 038	20 730	200 669	13 175	(42,6)
Yuca	128 023	13 019	6 919	9 566	7 547	8 329	6 174	5 462	6 584	5 150	6 410	8 834	8 261	92 255	3 311	(74,6)
Limón	22 293	1 287	1 723	1 718	2 120	1 283	902	591	831	1 374	890	724	533	13 976	665	(48,3)
Naranja	21 222	1 018	1 498	1 398	3 359	1 631	1 827	1 582	65	631	838	875	635	15 355	730	(28,2)
Papaya	21 618	1 520	1 273	1 356	1 545	1 034	1 240	1 099	873	818	1 260	1 568	1 684	15 271	804	(47,1)
Mandarina	5 198	428	369	187	535	841	620	590	15	233	36	58	15	3 926	67	(84,3)
Piña	18 532	1 940	711	766	622	211	139	190	126	822	1 690	2 415	420	10 052	72	(96,3)
Mango	10 117	768	0	163	0	0	0	0	0	45	888	2 488	2 403	6 755	618	(19,5)
Tomate	1 142	57	45	34	11	24	25	20	56	159	93	83	107	714	26	(54,5)
Sandía	5 989	38	98	0	0	15	17	194	4 083	1 596	976	243	0	7 259	0	(100,0)
Cocotero	9 142	543	554	341	751	393	363	362	505	583	489	334	343	5 559	321	(40,8)
Maní	2 205	143	87	26	27	20	0	2	81	159	131	103	69	848	10	(93,1)
Caña Azúcar	50 643	5 255	3 875	6 822	4 848	3 805	3 929	2 998	2 469	2 647	3 297	1 572	1 810	43 327	950	(81,9)
Maíz Amarillo Duro	20 104	3 823	5 696	2 518	1 351	502	210	116	926	1 144	1 782	1 086	1 017	20 169	834	(78,2)
Palma Aceitera	10 242	1 069	1 151	1 162	1 071	1 054	1 162	1 360	1 319	1 435	1 606	1 712	1 692	15 793	1 523	42,5
Cacao	393	35	26	35	44	34	41	26	20	23	25	22	35	365	15	(57,9)
Café	718	6	0	52	78	138	121	124	30	25	0	22	19	613	9	54,8
Aguaje	43 895	3 208	2 858	3 432	3 414	2 683	1 600	1 100	1 110	2 560	2 302	2 299	2 121	28 687	1 380	(57,0)
Camu Camu	92	40	16	25	14	10	4	0	1	25	13	28	20	197	29	(27,0)
Pijuayo Fruto	7 180	1 535	987	935	577	59	363	377	232	188	216	262	325	6 057	1 028	(33,0)
Pijuayo Palmito	3 499	153	142	0	2	41	50	50	64	23	35	30	22	611	5	(96,7)
OTROS 2/	9 004	938	813	742	703	381	379	520	778	834	755	604	461	7 906	342	(63,6)
B. PECUARIO 2/	23 937	1 731	1 911	1 711	2 912	2 223	2 437	2 035	2 000	1 528	2 678	1 650	2 299	25 114	2 829	63,4
B.1. CARNE (t.m.)	6 613	471	531	484	804	598	645	508	491	383	646	504	459	6 523	629	33,6
Aves	3 932	327	362	311	655	477	529	406	337	230	480	318	271	4 702	475	45,3
Porcino	708	48	74	53	64	47	45	34	46	53	45	52	70	632	58	21,8
Vacuno	1 890	91	86	115	82	71	68	64	102	94	117	130	109	1 131	87	(4,4)
Ovinos	83	5	8	5	3	3	2	4	5	6	4	3	8	57	9	64,8
B.2. LECHE (t.m.)	1 414	186	184	151	160	139	101	94	94	65	85	86	101	1 446	107	(42,4)
B.3. HUEVOS (t.m.)	745	55	49	28	128	115	158	173	174	116	265	267	357	1 884	361	558,1

Fuente: Oficina de Información Agraria - Pucallpa

1/ PRELIMINAR

2/ Valor Bruto de Producción a Precios 1994 (nuevos soles)

**UCAYALI: PRODUCCION DE OTROS PRODUCTOS AGRICOLAS 2001 - 2002 1/
(VBP y Toneladas métricas)**

	TOTAL 2 0 0 0	2 0 0 1												TOTAL 2 0 0 1	2 0 0 2 Ene.	Var.% Ene.
		Ene.	Feb.	Mar.	Abr.	May.	Jun.	Jul.	Ago.	Sep.	Oct.	Nov.	Dic.			
OTROS CULTIVOS 2/	9 004	938	813	742	703	381	379	520	778	834	755	604	461	7 906	342	(63.6)
Ajonjolí	55	14	0	0	0	10	0	0	2	0	0	0	1	25	0	(100,0)
Ají	1 182	102	78	128	108	85	73	41	99	119	57	93	122	1 104	47	(54,1)
Algodón	459	114	73	86	23	19	18	23	65	43	77	66	38	645	1	(99,2)
Barbasco	160	10	7	136	14	17	2	0	37	0	15	0	11	247	3	(68,0)
Camote	1 086	88	131	171	58	71	79	80	68	109	97	123	133	1 207	53	(39,6)
Cocona	4 124	377	271	238	258	215	240	282	244	178	279	210	186	2 977	20	(94,7)
Col	524	16	43	14	21	0	0	0	9	28	15	12	8	166	4	(76,6)
Frijol de Palo	383	14	21	54	24	12	15	9	7	26	14	10	13	218	7	(54,7)
Copoazú	227	3	21	0	43	29	0	0	1	1	1	16	64	179	2	(26,7)
Guaba	7 190	601	223	332	872	665	587	408	140	264	617	662	415	5 786	255	(57,6)
Guanabana	759	68	0	19	50	44	23	22	6	62	83	45	28	451	37	(45,1)
Hierba Luisa	104	18	8	48	11	2	14	27	13	8	30	12	0	191	0	(100,0)
Lechuga	273	32	23	10	0	0	0	5	4	19	31	7	6	138	2	(93,2)
Marañón	1 447	171	33	0	72	72	92	0	10	47	269	209	203	1 177	121	(29,3)
Melón	1 692	96	40	53	8	0	0	20	569	566	321	78	15	1 765	108	12,6
Pan del Arbol	3 048	402	407	290	432	274	234	287	192	190	446	194	183	3 530	284	(29,3)
Palillo	680	53	89	38	0	4	43	27	21	24	8	15	30	354	18	(66,6)
Palta	838	62	68	0	70	8	21	2	46	51	52	26	21	427	59	(6,2)
Pepino	1 934	201	160	192	115	23	132	28	247	156	19	170	174	1 618	22	(89,2)
Pituca	2 414	182	167	254	139	170	129	157	179	141	129	122	134	1 904	129	(29,0)
Pimienta	104	11	0	0	3	0	0	32	11	18	12	9	6	101	14	31,8
Sachapapa	1 466	126	140	150	96	52	96	134	150	143	34	66	70	1 257	13	(89,7)
Soya	480	10	16	1	0	0	0	7	60	75	65	31	25	290	0	(100,0)
Taperiba	3 190	140	685	660	612	325	99	0	0	7	0	47	0	2 575	117	(16,3)
Té	344	29	30	29	39	39	43	36	36	40	28	0	0	350	12	(57,8)
Ungurahui	7 931	604	567	334	606	239	282	304	299	168	343	349	465	4 560	278	(54,0)
Urena (Yute)	0	0	30	0	0	0	0	0	0	0	0	0	0	30	0	-
Zapallo	1 350	65	135	97	33	25	39	45	144	173	92	52	38	937	27	(58,3)
Zapote	2 121	713	841	483	610	4	0	0	0	22	0	0	0	2 672	0	(100,0)

Fuente: Oficina de Información Agraria - Pucallpa

1/ PRELIMINAR

2/ Valor Bruto de Producción a Precios 1994 (nuevos soles)

**UCAYALI: SIEMBRA POR CAMPAÑA DE LOS PRINCIPALES PRODUCTOS AGRICOLAS 1/
(Hectáreas)**

	2000-2001							CAMPANA 2000-2001	2001-2002					Var. %		
	Ene.	Feb.	Mar.	Abr.	May.	Jun.	Jul.		Ago.	Sep.	Oct.	Nov.	Dic.	Ene.	Ene.	Ago.-Ene.
	I. TOTAL AGRÍCOLA	7 050	917	1 079	2 893	6 227	4 145		2 152	43 454	1 597	2 583	3 411	2 894	2 708	1 145
Arroz Cáscara	100	66	64	412	1 338	851	517	8 077	142	690	874	697	485	83	(16,6)	(38,5)
Frijol G.S.	0	4	17	571	937	399	46	2 013	31	16	0	0	0	10	+	44,3
Frijol Chiclayo	10	0	2	208	669	441	134	1 606	31	30	16	9	9	0	(100,0)	(37,5)
Plátano	816	113	166	217	251	198	175	3 600	169	129	271	208	191	444	(45,6)	(43,1)
Yuca	1 068	198	377	392	766	694	464	6 884	536	365	462	463	482	320	(70,0)	(34,2)
Limón	4	2	9	14	13	8	11	137	13	9	13	9	10	4	0,0	(29,5)
Naranja	18	7	6	20	8	14	15	170	14	9	12	9	7	3	(85,7)	(47,3)
Papaya	260	28	42	25	53	22	37	688	49	45	48	25	27	30	(88,4)	(53,7)
Mandarina	9	2	7	12	6	10	7	105	3	3	12	7	5	4	(52,9)	(44,3)
Piña	5	5	16	27	14	9	22	242	19	17	5	25	24	4	(11,1)	(37,5)
Mango	77	5	1	2	5	3	2	134	0	0	1	2	2	0	(100,0)	(95,7)
Tomate	3	3	3	4	23	35	20	127	5	10	5	4	3	1	(83,6)	(31,6)
Sandía	89	0	2	54	247	84	34	525	6	2	0	0	0	1	(98,9)	(91,5)
Cocotero	4	2	10	7	6	7	5	121	11	7	12	4	3	6	37,5	(50,6)
Maní	7	0	2	89	148	109	58	628	35	54	45	8	10	0	(100,0)	(32,1)
Caña Azúcar	89	22	34	49	48	32	23	584	23	32	161	11	26	13	(85,4)	(29,8)
Maíz Amarillo Duro	76	53	70	357	1 224	838	320	8 101	301	797	1 010	653	563	100	31,1	(34,7)
Palma Aceitera	1 462	1	30	10	70	50	0	1 695	0	60	60	71	171	32	(97,8)	(74,3)
Cacao	60	1	16	12	4	6	6	218	2	11	15	9	3	2	(96,7)	(75,7)
Café	45	0	3	15	28	11	9	172	8	13	21	18	17	6	(86,5)	(21,7)
Aguaje	11	10	6	3	7	18	12	159	7	4	19	16	13	7	(33,3)	(36,2)
Camu Camu	167	0	2	0	7	11	4	389	8	2	0	9	9	0	(100,0)	(92,3)
Pijuayo Fruto	32	1	12	4	9	7	1	135	9	2	3	6	9	2	(93,8)	(70,0)
Pijuayo Palmito	217	2	0	20	0	0	0	288	7	5	0	1	1	0	(100,0)	(94,7)
OTROS	2 423	393	186	372	348	293	234	6 658	170	274	346	630	639	75	(96,9)	(55,9)

Fuente: Oficina de Información Agraria - Pucallpa

1/ PRELIMINAR

UCAYALI: SIEMBRA POR CAMPAÑA DE OTROS PRODUCTOS AGRICOLAS 1/

(Hectáreas)

	2000-2001							CAMPANA 2000-2001	2001-2002						Var. %	
	Ene.	Feb.	Mar.	Abr.	May.	Jun.	Jul.		Ago.	Sep.	Oct.	Nov.	Dic.	Ene.	Ene.	Ago.-Ene.
	OTROS CULTIVOS	2 423	393	186	372	348	293		234	6 658	170	274	346	630	639	75
Ajonjolí	0	0	0	0	2	0	1	4	0	0	0	0	0	0	-	(100,0)
Ají	197	12	12	10	30	18	19	420	22	10	15	19	35	4	(98,2)	(67,7)
Algodón	1 904	214	14	12	12	19	7	3 363	4	163	222	533	514	2	(99,9)	(53,4)
Barbasco	16	11	14	35	18	1	0	110	0	0	1	0	1	2	(90,8)	(90,6)
Camote	22	7	11	12	10	19	8	182	0	3	7	16	18	12	(46,9)	(53,4)
Cocona	16	15	16	17	14	18	24	225	24	25	23	15	14	8	(50,5)	(11,6)
Col	2	0	2	1	4	5	2	37	1	1	0	0	0	1	(75,0)	(90,6)
Frijol de Palo	64	10	12	27	18	20	24	255	6	6	4	2	4	0	(100,0)	(85,6)
Copoazú	0	2	1	7	2	0	0	17	1	0	2	2	2	0	-	40,0
Guaba	47	72	16	10	10	15	14	318	18	12	11	9	6	8	(83,9)	(65,3)
Guanabana	2	3	2	6	3	0	4	45	2	3	3	4	0	1	(33,3)	(54,5)
Hierba Luisa	3	9	9	2	4	2	4	44	1	1	4	0	0	0	(100,0)	(60,0)
Lechuga	2	0	0	1	3	5	5	35	0	1	1	0	3	0	(100,0)	(81,3)
Marañón	18	1	5	6	1	2	4	78	1	0	3	3	3	0	(100,0)	(84,6)
Melón	5	0	0	6	51	29	20	124	2	4	1	0	0	0	(100,0)	(67,4)
Pan del Arbol	2	0	0	75	22	9	7	134	3	4	10	5	3	0	(100,0)	16,3
Palillo	10	1	2	3	10	7	5	65	6	2	9	2	4	7	(26,3)	(25,0)
Palta	32	1	1	1	2	1	0	70	2	3	4	1	2	1	(96,9)	(80,6)
Pepino	4	2	6	12	35	27	16	174	8	9	13	2	2	0	(100,0)	(55,7)
Pituca	26	12	25	20	9	21	10	256	12	7	4	9	13	8	(68,9)	(67,4)
Pimienta	8	10	10	9	5	15	18	97	29	9	3	2	9	0	(100,0)	73,3
Sachapapa	21	3	2	11	5	8	10	136	2	6	4	7	7	23	7,6	(50,2)
Soya	0	0	0	20	55	35	30	175	25	8	1	1	1	0	-	(0,8)
Taperiba	14	0	1	1	0	8	1	54	2	1	4	1	0	0	(100,0)	(82,8)
Té	1	0	0	0	0	0	0	1	0	0	0	0	0	0	(100,0)	(100,0)
Ungurahui	0	4	7	0	8	0	1	36	10	8	5	0	1	0	-	50,0
Urena (Yute)	0	0	0	0	0	0	0	0	0	0	0	0	0	0	-	-
Zapallo	10	3	8	10	16	12	4	101	5	4	0	4	7	5	(48,5)	(52,3)
Zapote	3	4	13	62	2	0	0	106	1	4	8	2	3	2	(40,0)	(27,5)

Fuente: Oficina de Información Agraria - Pucallpa

1/ PRELIMINAR

UCAYALI: DESEMBARQUE TOTAL DE PESCADO 1/
(Toneladas métricas)

	TOTAL 2000	2 0 0 1												TOTAL 2000	2002 Ene.	Var.% Ene.
		Ene.	Feb.	Mar.	Abr.	May.	Jun.	Jul.	Ago.	Sep.	Oct.	Nov.	Dic.			
TOTAL	11 454	982	894	834	691	906	922	993	1 314	922	1 198	815	654	11 123	1048	6.8
Fresco	2 743	250	173	173	179	246	264	359	347	309	371	244	141	3 056	302	20,7
Seco-Salado	8 711	732	721	661	512	660	658	634	967	614	826	570	513	8 067	747	2,0
TOTAL 2/	11 454	982	894	834	691	906	922	993	1 314	922	1 198	815	654	11 454	1048	6.8
Arahuana	211	25	27	15	34	18	23	7	7	21	32	21	0	229		(100,0)
Acarahuazú	3	0	0	0	0	0	11	0	0	1	0	0	0	14	0	233,3
Achacubo	50	17	0	0	0	0	0	0	0	1	0	15	0	35	0	(98,3)
Achune	48	0	0	0	0	1	1	1	6	2	0	1	0	13	0	(100,0)
Ashara	1	0	0	0	0	0	0	1	2	1	0	0	0	5	0	(100,0)
Bagre	259	2	1	0	13	55	51	15	31	72	56	3	2	301	8	219,8
Boquichico	2 502	169	196	224	128	155	194	345	358	201	276	199	102	2 544	186	10,3
Bocón	2	0	0	0	0	0	0	0	0	0	0	0	0	1	0	33,3
Carachama	59	5	1	1	1	3	3	2	5	4	5	4	2	35	2	(50,8)
Chambira	37	0	1	0	8	8	1	1	1	3	2	2	0	25	1	133,3
Corvina	51	8	1	0	2	9	2	2	5	3	7	5	1	44	3	(60,8)
Chiu Chiu	264	0	63	20	23	17	6	1	5	4	54	30	29	251	97	+
Doncella	1 956	169	146	144	107	118	151	151	310	166	186	113	99	1 858	162	(3,9)
Dorado	1 619	127	128	147	120	149	149	122	242	120	162	119	118	1 701	139	10,0
Fasaco	37	3	5	1	3	4	2	2	1	20	4	2	0	48	3	9,2
Gamitana	814	84	73	60	53	39	73	84	69	62	64	71	46	778	82	(1,9)
Huapeta	0	0	0	0	0	0	0	0	0	0	0	0	0	0	0	-
Leguía	9	2	4	0	1	2	2	0	1	0	3	6	0	21	1	(31,7)
Lisa	156	11	13	1	6	30	16	9	5	1	0	0	0	93	11	(5,1)
LLambina	411	93	39	99	41	29	9	2	8	5	40	88	46	499	82	(11,2)
Llausea	63	2	0	0	1	10	0	1	1	2	9	10	23	59	4	120,1
Manitoa	40	0	0	0	0	0	0	0	0	0	0	0	0	0	0	-
Maparate	527	34	79	29	25	85	40	28	46	55	62	10	31	523	56	64,1
Mota	416	48	4	6	2	21	0	14	44	39	55	17	39	290	8	(83,4)
Novia	0	0	0	0	0	0	0	0	0	0	0	0	0	1	0	100,0
Paiche	72	0	0	11	6	3	4	23	4	8	0	0	0	60	0	-
Paco	302	28	21	34	50	39	24	9	34	24	35	25	20	342	81	187,7
Palometa	415	23	31	3	21	51	50	63	48	31	52	2	2	378	3	(88,9)
Panshin	3	0	0	0	1	0	0	0	0	0	0	0	0	2	0	150,0
Paña	24	1	2	2	3	4	1	1	1	1	1	2	1	19	3	75,7
Piro	5	1	1	1	2	1	1	1	1	0	0	1	0	12	0	(65,2)
Ractacara	32	0	0	0	0	0	0	0	0	1	3	4	1	11	7	+
Sábalo	3	0	0	0	0	0	1	1	0	0	0	0	0	3	0	-
Saltón	301	1	23	29	2	0	33	21	27	18	23	22	0	198	27	3 486,7
Sardina	250	2	1	1	11	23	32	32	28	37	25	4	8	203	3	125,2
Shiripira	4	0	0	0	2	4	2	0	1	5	1	0	0	16	1	268,4
Tucunará	27	4	1	0	0	0	0	0	0	0	0	2	1	9	1	(75,7)
Torre	219	24	23	2	15	13	29	44	20	7	2	12	28	218	19	(19,3)
Turushuqui	168	29	0	0	3	9	9	0	0	0	15	12	48	126	5	(83,4)
Vaselina	10	0	0	0	0	1	1	2	2	1	1	1	0	9	0	(100,0)
Yulilla	65	8	0	1	1	2	1	0	1	2	21	11	5	54	15	94,7
Otros	22	64	9	1	2	3	0	8	1	4	3	1	1	97	39	(38,2)

Fuente: Dirección Regional de Pesquería. Ucayali.

1/ PRELIMINAR

2/ Incluye pescado fresco y seco-salado

**UCAYALI: PRODUCCION DE MADERA ROLLIZA SEGUN ESPECIES 1/
(Métros cúbicos)**

	TOTAL 2000	2 0 0 1												TOTAL 2000	2 0 0 2	
		Ene.	Feb.	Mar.	Abr.	May.	Jun.	Jul.	Ago.	Sep.	Oct.	Nov.	Dic.		Ene.	Var.% Ene.
Total	267 525	28749	36397	32573	29550	23751	16274	12558	15748	14422	15993	10930	21873	258 818	20498	(28.7)
Aguanomasha	1 026	0	24	0	13	19	17	109	130	124	91	0	98	627	230	-
Anacaspí	24	0	0	0	0	0	0	0	0	0	0	0	0	0	0	-
Bolaina blanca	84	0	0	0	0	0	0	0	0	0	0	0	0	0	0	-
Caoba	19 679	1 770	3 026	2 677	1 864	1 670	1 003	483	213	109	151	410	1 332	14 709	732	(58.7)
Capirona	8 917	2 136	1 766	1 108	293	806	1 266	1 763	2 765	3 011	1 501	1 250	1 470	19 135	1 762	(17.5)
Cashimbo	13 277	681	2 772	1 366	1 116	1 047	730	321	852	646	1 297	318	445	11 591	1 078	58.1
Catahua	31 805	4 851	5 581	4 217	3 079	2 483	2 961	1 659	1 927	2 098	2 170	724	1 916	33 665	586	(87.9)
Cedro	26 471	2 921	3 132	3 889	3 515	3 496	1 495	770	412	80	315	797	2 581	23 403	1 214	(58.4)
Copaiba	15 718	2 006	2 715	1 976	2 651	1 920	1 985	1 189	1 235	514	509	420	1 104	18 226	2 437	21.4
Cumala	20 154	1 702	2 536	2 176	3 016	2 680	1 418	1 305	576	772	1 040	1 048	2 055	20 324	1 192	(30.0)
Estoraque	98	35	24	24	50	18	19	20	57	10	25	5	8	296	23	(35.0)
Huayruro	5 137	319	149	507	492	74	238	299	558	904	862	375	196	4 972	585	83.4
Huiguerilla	106	0	0	0	0	0	0	0	0	0	0	0	0	0	0	-
Huimba negra	607	37	41	0	38	12	6	15	222	115	68	10	41	606	55	50.3
Ishpingo	4 025	686	429	970	733	680	463	54	90	11	89	126	510	4 842	351	(48.8)
Lagarto caspi	1 128	52	211	113	69	56	71	63	81	25	77	45	12	875	61	17.2
Loro Micuna	1 327	0	53	0	5	0	0	24	1 503	0	0	0	0	1 584	0	-
Lupuna blanca	48 409	3 495	5 688	5 310	4 161	2 228	1 069	1 239	0	2 147	1 975	1 582	4 558	33 454	4 238	21.2
Manchinga	571	0	263	145	77	58	0	59	135	11	124	11	2	884	0	-
Marupa	53	0	0	0	0	15	0	0	10	0	0	0	0	25	0	-
Moena negra	6 662	359	921	1 093	1 691	1 258	665	311	404	230	274	62	343	7 612	429	19.5
Panguana	254	13	46	48	0	0	0	0	6	0	0	0	24	137	11	(13.0)
Pashaco	2 569	244	507	236	317	420	372	218	46	16	60	10	100	2 546	198	(18.7)
Pumaquiro	1 233	106	22	345	206	312	114	22	52	72	188	72	62	1 573	118	12.0
Quinilla	10 293	1 306	1 316	966	306	94	299	187	968	218	369	406	380	6 815	652	(50.1)
Requia	2 859	240	131	378	297	41	25	278	278	111	352	67	849	3 048	224	(6.4)
Shihuahuaco	9 024	1 728	1 323	912	509	438	498	776	1 609	1 651	1 367	1 020	925	12 757	676	(60.9)
Tahuari	58	0	5	0	14	24	7	18	9	0	28	0	0	104	19	-
Tornillo	27 755	2 485	2 908	3 850	4 754	3 644	1 457	900	978	909	1 624	1 251	2 083	26 842	3 030	21.9
Ubos	1 784	0	22	0	0	0	0	0	0	0	0	0	0	22	0	-
Utucuro	3 950	953	460	198	166	36	67	309	402	441	1 194	615	306	5 148	418	(56.2)
Yacushapana	873	83	14	71	56	152	5	101	99	56	85	8	80	811	30	(64.0)
Otros	1 593	542	312	-	63	68	20	66	129	141	157	294	393	2 184	148	(72.7)

Fuente: Instituto Nacional de Recursos Naturales INRENA-Ucayali
1/ PRELIMINAR

**UCAYALI: PRODUCCION DE MADERA ASERRADA SEGUN ESPECIES 1/
(Métros cúbicos)**

	TOTAL 2000	2 0 0 1												TOTAL 2001	2002 Ene.	Var.% Ene.
		Ene.	Feb.	Mar.	Abr.	May.	Jun.	Jul.	Ago.	Sep.	Oct.	Nov.	Dic.			
TOTAL	144 351	14335	17890	20996	18005	17707	16291	12020	14216	13464	15085	10336	15256	185 601	11380	(20,6)
Aguanomasha	60	4	0	0	2	0	0	32	18	20	8	21	17	123	33	784,5
Caoba	12 394	831	1 920	1 210	1 332	1 612	1 014	1 082	388	504	584	711	1 255	12 443	294	(64,7)
Capirona	4 186	713	782	931	425	548	737	1 107	1 854	1 861	1 534	1 339	1 227	13 056	1 927	170,4
Cashimbo	7 225	691	833	888	925	491	800	771	827	664	969	645	651	9 156	593	(14,2)
Catahua	23 847	1 735	2 325	2 405	2 267	1 822	2 255	1 454	2 063	1 699	2 771	1 451	1 615	23 862	1 026	(40,9)
Cedro	16 296	1 047	2 206	1 910	1 541	1 968	1 314	1 252	762	725	829	657	1 534	15 745	686	(34,4)
Copaiba	9 541	871	1 248	1 628	895	1 365	1 332	1 082	1 024	449	584	979	991	12 448	1 258	44,5
Cumala	13 683	1 155	1 611	2 104	2 211	1 792	1 877	1 136	874	624	957	805	1 138	16 285	1 502	30,1
Estoraque	15	0	2	0	3	27	0	0	17	16	0	2	0	67	0	(100,0)
Huayruro	2 744	263	313	200	228	143	125	145	202	306	433	381	309	3 047	315	20,1
Huimba	408	27	33	14	26	21	0	0	135	49	69	55	64	492	49	82,3
Ishpingo	2 686	192	358	350	305	396	288	220	212	72	168	103	308	2 972	261	35,9
Lagarto	464	81	17	38	52	40	37	67	43	41	42	56	10	525	40	(50,7)
Loro Micuna	181	5	11	0	5	0	0	7	0	0	0	0	0	27	0	(100,0)
Lupuna	1 456	449	139	0	91	24	150	18	25	85	41	44	61	1 127	15	(96,7)
Manchinga	235	0	69	100	28	31	0	30	0	15	0	16	6	295	0	-
Marupa	35	0	0	0	0	9	2	0	0	0	0	0	0	11	0	-
Mashonaste	48	0	0	3	0	0	0	0	0	7	0	0	0	11	0	-
Moena	4 726	405	490	690	852	1 075	983	293	293	447	447	189	221	6 386	384	(5,3)
Pashaco	2 270	121	133	150	129	139	226	240	117	115	83	19	58	1 531	101	(16,4)
Pino	110	20	0	19	0	0	0	0	0	0	0	0	0	39	0	(100,0)
Pumaquiro	584	57	10	59	100	83	140	31	13	20	94	59	25	690	61	6,5
Quinilla	2 503	452	281	245	149	314	84	53	140	147	305	273	238	2 681	184	(59,3)
Requia	1 907	179	289	241	180	87	27	74	237	81	231	107	403	2 136	268	49,8
Shihuahuaco	3 010	398	306	586	386	594	237	271	199	160	366	432	640	4 576	299	(24,9)
Tornillo	25 671	3 459	3 191	5 496	4 517	3 833	3 632	1 932	3 119	3 246	3 033	1 397	2 839	39 695	1 637	(52,7)
Ubos	579	0	0	0	0	0	0	0	0	0	0	0	0	0	0	-
Utucuro	2 013	437	348	369	103	38	62	66	208	357	665	395	517	3 565	275	(37,1)
Yacushapana	429	21	46	22	34	46	6	18	65	0	60	8	34	362	15	(28,6)
Otros	5 048	721	928	1 336	1 220	1 209	963	639	1 382	1 753	811	189	1 096	12 247	155	(78,5)

Fuente: Instituto Nacional de Recursos Naturales INRENA-Ucayali
1/ PRELIMINAR

UCAYALI: PRODUCCION DE PETROLEO CRUDO 2001 - 2002

(Barriles)

	TOTAL 2000	2001												TOTAL 2001	2002 Ene.	Var.% Ene.
		Ene.	Feb.	Mar.	Abr.	May.	Jun.	Jul.	Ago.	Sep.	Oct.	Nov.	Dic.			
TOTAL	<u>1 606 115</u>	<u>128 909</u>	<u>120 613</u>	<u>134 271</u>	<u>129 696</u>	<u>139 399</u>	<u>134 669</u>	<u>142 644</u>	<u>143 434</u>	<u>134 631</u>	<u>139 700</u>	<u>125 632</u>	<u>135 828</u>	<u>1 609 426</u>	<u>135 636</u>	<u>5,2</u>
Maple	184 275	12 695	13 721	14 153	11 309	16 059	15 147	11 740	14 045	12 177	14 739	9 962	16 545	162 292	10 345	(18,5)
Aguaytia	1 421 840	116 214	106 892	120 118	118 387	123 340	119 522	130 904	129 389	122 454	124 961	115 670	119 283	1 447 134	125 291	7,8

Fuente: Perupetro S.A.

UCAYALI: INDICADORES DE LA PRODUCCION INDUSTRIAL DE PUCALLPA 1/

C I I U	TOTAL 2000	2 0 0 1												TOTAL 2001	2 0 0 2	
		Ene.	Feb.	Mar.	Abr.	May.	Jun.	Jul.	Ago.	Sep.	Oct.	Nov.	Dic.		Ene.	Var.% Ene.
Cerveza (Mil litros)	35 587	2 950	2 121	2 009	2 678	2 529	3 233	2 918	2 963	2 141	3 198	3 070	3 870	33 680	4 007	35,8
Bebidas gaseosas (Mil litros)	9 918	688	751	779	796	828	688	812	899	816	1 041	935	840	9 873	1 326	92,7
Aserrado de madera (m ³)	144 351	14 335	17 890	20 996	18 005	17 707	16 291	12 020	14 216	13 464	15 085	10 336	15 256	185 601	11 380	(20,6)
Triplay (m ³)	23 668	2 943	2 657	2 677	1 537	2 073	2 534	1 696	1 332	1 127	1 183	1 792	1 721	23 273	3 483	18,3
Parquet (m ³)	1 000	30	64	133	52	58	60	68	103	85	84	278	174	1 189	270	808,7
Refinación petróleo (Barriles)	1 118 596	87 468	80 052	92 570	87 892	94 465	89 077	93 169	99 159	96501	101672	88733	89201	1 099 959	84313	(3,6)
Línea Blanca (unidad)	0	0	0	0	0	0	0	0	0	0	0	0	0	0	0	-

Fuente: Dirección Regional de Industrias - Encuesta a Empresas Industriales

1/ Preliminar

UCAYALI : ARRIBOS Y PERNOCTACIONES A LOS ESTABLECIMIENTOS DE HOSPEDAJE DE UCAYALI 1/

(Número)

	TOTAL 2 0 0 0	2 0 0 1												TOTAL 2001	2 0 0 2 Ene.	Var.% Ene.
		Ene.	Feb.	Mar.	Abr.	May.	Jun.	Jul.	Ago.	Sep.	Oct.	Nov.	Dic.			
<u>ARRIBOS</u>	<u>58 136</u>	<u>4 740</u>	<u>4 679</u>	<u>5 144</u>	<u>4 871</u>	<u>4 773</u>	<u>5 201</u>	<u>5 449</u>	<u>5 711</u>	<u>4 920</u>	<u>5 376</u>	<u>4 681</u>	<u>4 536</u>	<u>60 081</u>	<u>4 962</u>	<u>4,7</u>
Nacionales	56 127	4 533	4 452	4 936	4 686	4 566	4 914	5 214	5 396	4 703	5 156	4 527	4 420	57 503	4 792	5,7
Extranjeros	2 009	207	227	208	185	207	287	235	315	217	220	154	116	2 578	170	(17,9)
<u>PERNOCTACIONES</u>	<u>117 225</u>	<u>10 409</u>	<u>9 385</u>	<u>11 222</u>	<u>9 647</u>	<u>10 053</u>	<u>11 115</u>	<u>11 310</u>	<u>11 324</u>	<u>9 871</u>	<u>9 711</u>	<u>8 888</u>	<u>8 329</u>	<u>121 264</u>	<u>9 326</u>	<u>(10,4)</u>
Nacionales	109 720	9 638	8 776	10 575	9 033	9 328	10 233	10 547	10 444	9 139	9 047	8 521	8 039	113 320	8 975	(6,9)
Extranjeros	7 505	771	609	647	614	725	882	763	880	732	664	367	290	7 944	351	(54,5)

Fuente: Dirección Regional de Turismo de Ucayali

1/ PRELIMINAR

UCAYALI: IMPORTACIONES FOB POR LA ADUANA DE PUCALLPA 2001 - 2002

(Miles de U.S. Dólares)

	TOTAL 2000	2001												TOTAL 2001	2002 Ene.	Var.% Ene.
		Ene.	Feb	Mar.	Abr.	May	Jun.	Jul.	Ago.	Sep.	Oct.	Nov.	Dic.			
Total Importaciones	252	3	0	0	0	0	0	0	0	0	269	0	0	272	0	-
Bienes de Consumo	4	0	0	0	0	0	0	0	0	0	8	0	0	8	0	-
Bienes no duraderos	0	-	-	-	-	-	-	-	-	-	2	-	-	2	0	-
Bienes duraderos	4	-	-	-	-	-	-	-	-	-	6	-	-	6	0	-
Materias primas e insumos	0	0	0	0	0	0	0	0	0	0	141	0	0	141	0	-
Combustibles-lubricantes	0	-	-	-	-	-	-	-	-	-	5	-	-	5	0	-
Materias para agricultura	0	-	-	-	-	-	-	-	-	-	0	-	-	0	0	-
Materias para industria	0	-	-	-	-	-	-	-	-	-	136	-	-	136	0	-
Bienes de Capital	248	3	0	0	0	0	0	0	0	0	120	0	0	123	0	-
Materiales de construcción	19	-	-	-	-	-	-	-	-	-	20	-	-	20	0	-
Bienes para la agricultura	0	1	-	-	-	-	-	-	-	-	0	-	-	1	0	-
Bienes para la industria	229	-	-	-	-	-	-	-	-	-	99	-	-	99	0	-
Equipos de transporte	0	2	-	-	-	-	-	-	-	-	1	-	-	3	0	-
Otros Bienes (Donaciones)	0	-	-	-	-	-	-	-	-	-	-	-	-	0	0	-

Fuente: Aduana de Pucallpa

UCAYALI: EXPORTACIONES FOB POR LA ADUANA DE PUCALLPA 2001 - 2002

(Miles de U.S. Dólares)

	TOTAL 2000	2001												TOTAL 2001	2002 Ene	Var.% Ene	
		Ene.	Feb.	Mar.	Abr.	May.	Jun.	Jul.	Ago.	Sep.	Oct.	Nov.	Dic.				
Total Exportaciones	462	0	0	0	0	0	0	0	0	0	0	0	0	0	0	901	-
Semillas de Pijuayo	0	-	-	-	-	-	-	-	-	-	-	-	-	-	-	0	-
Frutas Frescas	0	-	-	-	-	-	-	-	-	-	-	-	-	-	-	0	-
Tubérculos y Hortalizas	0	-	-	-	-	-	-	-	-	-	-	-	-	-	-	0	-
Otros productos	0	-	-	-	-	-	-	-	-	-	-	-	-	-	-	0	-
Equipo y accesorios	462	-	-	-	-	-	-	-	-	-	-	-	-	-	-	0	901

Fuente: Aduana de Pucallpa

UCAYALI: RECAUDACION TRIBUTARIA 2001 - 2002

(Miles de nuevos soles)

	TOTAL 2000	2 0 0 1												TOTAL 2000	2 0 0 2 Ene.	Var.% Ene.
		Ene.	Feb.	Mar.	Abr.	May.	Jun.	Jul.	Ago.	Sep.	Oct.	Nov.	Dic.			
Total Recaudación	<u>104 327</u>	<u>8 186</u>	<u>6 193</u>	<u>7 762</u>	<u>7 653</u>	<u>7 836</u>	<u>6 920</u>	<u>8 725</u>	<u>8 944</u>	<u>9 158</u>	<u>8 171</u>	<u>7 307</u>	<u>8 243</u>	<u>95 098</u>	<u>9 821</u>	<u>20.0</u>
Ingresos Tributarios	<u>102 011</u>	<u>8 145</u>	<u>6 123</u>	<u>7 685</u>	<u>7 609</u>	<u>7 794</u>	<u>6 882</u>	<u>8 676</u>	<u>8 867</u>	<u>9 094</u>	<u>8 124</u>	<u>7 251</u>	<u>8 184</u>	<u>94 434</u>	<u>9 797</u>	<u>20.3</u>
Impuesto a la Renta	28 361	2 279	2 036	2 341	2 707	2 034	1 741	1 997	2 288	2 097	2 287	2 277	1 978	26 062	2 893	26,9
Impuesto a las importaciones	348	32	3	27	3	4	10	0	7	5	32	15	23	161	5	(84,4)
Impuesto General a las Ventas	14 223	550	761	473	479	685	1 487	924	924	931	919	659	673	9 465	812	47,6
Impuesto Selectivo al Consumo	54 069	4 683	2 596	4 206	3 809	4 443	3 063	5 126	4 963	5 474	4 235	3 804	4 904	51 306	5 544	18,4
Otros ingresos tributarios	5 010	601	727	638	611	628	581	629	685	587	651	496	606	7 440	543	(9,7)
Ingresos No Tributarios	<u>2 316</u>	<u>41</u>	<u>70</u>	<u>77</u>	<u>44</u>	<u>42</u>	<u>38</u>	<u>49</u>	<u>77</u>	<u>64</u>	<u>47</u>	<u>56</u>	<u>59</u>	<u>664</u>	<u>24</u>	<u>(41,5)</u>

Fuente: SUNAT, SUNAD.

UCAYALI: SALDO DE LOS DEPOSITOS TOTALES DEL SISTEMA FINANCIERO DE PUCALLPA 2001 - 2002

(Miles de nuevos soles)

	2 0 0 1												2002 Ene.	Var. %	
	Ene.	Feb.	Mar.	Abr.	May.	Jun.	Jul.	Ago.	Sep.	Oct.	Nov.	Dic.		Mes	Annual
	TOTAL SISTEMA FINANCIERO	<u>137 028</u>	<u>138 452</u>	<u>128 874</u>	<u>127 041</u>	<u>132 281</u>	<u>128 430</u>	<u>128 970</u>	<u>126 743</u>	<u>125 148</u>	<u>130 833</u>	<u>123 288</u>		<u>130 177</u>	<u>124 934</u>
A. EMPRESAS BANCARIAS	<u>137 028</u>	<u>138 452</u>	<u>128 874</u>	<u>127 041</u>	<u>132 281</u>	<u>128 430</u>	<u>128 970</u>	<u>126 743</u>	<u>125 133</u>	<u>130 797</u>	<u>123 215</u>	<u>130 084</u>	<u>124 790</u>	<u>(4,1)</u>	<u>(8,9)</u>
Continental	70 246	78 550	75 974	75 476	74 002	69 209	72 167	70 598	71 837	73 343	69 438	71 324	66 588	(6,6)	(5,2)
Crédito	61 273	54 731	48 138	45 948	49 939	50 601	49 114	48 615	47 345	50 287	48 671	52 759	54 199	2,7	(11,5)
Interbank	3 803	3 336	3 686	4 449	6 517	6 323	6 357	5 331	4 687	5 125	3 214	4 678	2 010	(57,0)	(47,2)
Trabajo	786	930	825	916	867	885	947	936	959	958	976	1 096	1 051	(4,1)	33,7
Nación	920	905	252	252	957	1 412	385	1 263	305	1 083	917	228	943	313,6	2,4
B. EMPRESAS NO BANCARIAS	:-	:-	:-	:-	:-	:-	:-	:-	15	36	72	94	144	54,1	:-
C. M. Maynas	-	-	-	-	-	-	-	-	15	36	72	94	144	54,1	-

Fuente: Empresas Financieras

UCAYALI: SALDOS DE DEPOSITOS DEL SISTEMA FINANCIERO DE PUCALLPA, SEGÚN TIPO 2001 - 2002

(Miles de nuevos soles)

	2001												2002		Var. %	
	Ene.	Feb.	Mar.	Abr.	May.	Jun.	Jul.	Ago.	Sep.	Oct.	Nov.	Dic.	Ene.	Mes	Annual	
TOTAL DEPOSITOS	<u>137 028</u>	<u>138 452</u>	<u>128 874</u>	<u>127 041</u>	<u>132 281</u>	<u>128 430</u>	<u>128 970</u>	<u>126 743</u>	<u>125 148</u>	<u>130 833</u>	<u>123 288</u>	<u>130 177</u>	<u>124 934</u>	<u>(4,0)</u>	<u>(8,8)</u>	
A. DEPOSITOS A LA VISTA	<u>52 037</u>	<u>54 260</u>	<u>45 458</u>	<u>46 577</u>	<u>47 640</u>	<u>46 562</u>	<u>46 809</u>	<u>44 971</u>	<u>45 562</u>	<u>49 380</u>	<u>46 478</u>	<u>47 708</u>	<u>45 709</u>	<u>(4,2)</u>	<u>(12,2)</u>	
Empresas Bancarias	51 116	53 355	45 207	46 326	46 683	45 150	46 424	43 708	45 257	48 297	45 561	47 480	44 766	(5,7)	(12,4)	
Empresas No Bancarias	-	-	-	-	-	-	-	-	-	-	-	-	-	-	-	
Banco de la Nación	920	905	252	252	957	1 412	385	1 263	305	1 083	917	228	943	313,6	2,4	
B. DEPOSITOS DE AHORRO	<u>42 857</u>	<u>43 387</u>	<u>42 939</u>	<u>39 533</u>	<u>43 081</u>	<u>41 261</u>	<u>42 222</u>	<u>41 907</u>	<u>39 460</u>	<u>43 598</u>	<u>39 791</u>	<u>44 519</u>	<u>41 307</u>	<u>(7,2)</u>	<u>(3,6)</u>	
Empresas Bancarias	42 857	43 387	42 939	39 533	43 081	41 261	42 222	41 907	39 447	43 565	39 735	44 438	41 181	(7,3)	(3,9)	
Empresas No Bancarias	-	-	-	-	-	-	-	-	13	34	56	81	126	54,8	-	
Banco de la Nación	-	-	-	-	-	-	-	-	-	-	-	-	-	-	-	
C. DEPOSITOS A PLAZO	<u>42 134</u>	<u>40 806</u>	<u>40 477</u>	<u>40 931</u>	<u>41 559</u>	<u>40 607</u>	<u>39 939</u>	<u>39 865</u>	<u>40 125</u>	<u>37 854</u>	<u>37 018</u>	<u>37 951</u>	<u>37 919</u>	<u>(0,1)</u>	<u>(10,0)</u>	
Empresas Bancarias	42 134	40 806	40 477	40 931	41 559	40 607	39 939	39 865	40 123	37 852	37 002	37 938	37 901	(0,1)	(10,0)	
Empresas No Bancarias	-	-	-	-	-	-	-	-	2	2	16	12	18	49,6	-	
Banco de la Nación	-	-	-	-	-	-	-	-	-	-	-	-	-	-	-	

Fuente: Empresas Financieras

UCAYALI: SALDO DE DEPOSITOS DEL SISTEMA FINANCIERO DE PUCALLPA, SEGÚN MONEDAS 2001 - 2002

(Miles de nuevos soles)

	2001												2002 Ene.	Var. %	
	Ene.	Feb.	Mar.	Abr.	May.	Jun.	Jul.	Ago.	Sep.	Oct.	Nov.	Dic.		Mes	Annual
TOTAL DEPOSITOS	<u>137 028</u>	<u>138 452</u>	<u>128 874</u>	<u>127 041</u>	<u>132 281</u>	<u>128 430</u>	<u>128 970</u>	<u>126 743</u>	<u>125 148</u>	<u>130 833</u>	<u>123 288</u>	<u>130 177</u>	<u>124 934</u>	(4,0)	(8,8)
A. MONEDA NACIONAL	<u>63 049</u>	<u>65 209</u>	<u>57 705</u>	<u>58 674</u>	<u>59 839</u>	<u>56 012</u>	<u>55 829</u>	<u>57 343</u>	<u>54 581</u>	<u>55 796</u>	<u>57 095</u>	<u>60 800</u>	<u>55 166</u>	(9,3)	(12,5)
Depósitos Vista	46 563	48 346	39 744	40 779	40 369	38 388	36 368	36 888	35 217	36 781	36 377	36 944	33 659	(8,9)	(27,7)
Depósitos de Ahorro	13 082	13 553	14 555	14 639	16 171	14 348	16 176	17 012	15 770	15 401	16 116	19 184	16 734	(12,8)	27,9
Depósitos a Plazo	3 403	3 310	3 406	3 257	3 299	3 276	3 285	3 443	3 594	3 614	4 602	4 671	4 773	2,2	40,3
B. MONEDA EXTRANJERA	<u>73 980</u>	<u>73 243</u>	<u>71 169</u>	<u>68 367</u>	<u>72 443</u>	<u>72 418</u>	<u>73 141</u>	<u>69 400</u>	<u>70 567</u>	<u>75 037</u>	<u>66 193</u>	<u>69 378</u>	<u>69 769</u>	0,6	(5,7)
Depósitos Vista	5 473	5 914	5 714	5 799	7 070	8 174	10 442	8 083	10 346	12 599	10 101	10 764	12 050	11,9	120,2
Depósitos de Ahorro	29 775	29 833	28 384	24 894	27 113	26 913	26 045	24 895	23 690	28 197	23 676	25 334	24 573	(3,0)	(17,5)
Depósitos a Plazo	38 731	37 495	37 071	37 675	38 260	37 331	36 654	36 422	36 532	34 241	32 417	33 279	33 146	(0,4)	(14,4)

Fuente: Empresas Financieras

UCAYALI: SALDO DE LAS COLOCACIONES TOTALES DEL SISTEMA FINANCIERO DE PUCALLPA 2001 - 2002

(Miles de nuevos soles)

	2001												2002 Ene	Var. %	
	Ene.	Feb.	Mar.	Abr.	May.	Jun.	Jul.	Ago.	Sep	Oct	Nov	Dic		Mes	Anual
TOTAL SISTEMA FINANCIERO	<u>93 339</u>	<u>93 032</u>	<u>92 097</u>	<u>94 612</u>	<u>91 549</u>	<u>87 359</u>	<u>88 858</u>	<u>82 312</u>	<u>83 277</u>	<u>80 218</u>	<u>82 627</u>	<u>83 182</u>	<u>83 370</u>	<u>0,2</u>	<u>(10,7)</u>
Moneda Nacional	45 048	44 564	45 078	42 221	42 800	41 613	41 020	40 268	40 861	41 583	42 963	43 598	43 625	0,1	(3,2)
Moneda Extranjera	48 291	48 467	47 019	52 390	48 748	45 746	47 838	42 044	42 416	38 635	39 664	39 584	39 745	0,4	(17,7)
TOTAL SISTEMA BANCARIO	<u>93 339</u>	<u>93 032</u>	<u>92 097</u>	<u>94 612</u>	<u>91 549</u>	<u>87 359</u>	<u>88 858</u>	<u>82 312</u>	<u>83 130</u>	<u>79 769</u>	<u>81 863</u>	<u>82 125</u>	<u>81 963</u>	<u>(0,2)</u>	<u>(12,2)</u>
Continental	29 491	29 668	30 840	29 532	29 349	26 040	25 127	24 882	23 673	23 041	24 707	24 223	23 742	(2,0)	(19,5)
Crédito	29 055	28 111	27 309	26 749	26 698	26 510	28 331	27 017	27 356	25 999	25 258	25 034	23 664	(5,5)	(18,6)
Interbank	19 809	20 369	19 182	23 823	21 434	20 910	21 357	16 532	18 311	16 665	17 083	18 056	19 894	10,2	0,4
Trabajo	14 984	14 883	14 766	14 508	14 067	13 899	14 043	13 881	13 791	14 064	14 815	14 813	14 663	(1,0)	(2,1)
TOTAL SISTEMA NO BANCARIO	-	-	-	-	-	-	-	-	<u>147</u>	<u>449</u>	<u>764</u>	<u>1 057</u>	<u>1 407</u>	<u>33,1</u>	-
C. M. Maynas	-	-	-	-	-	-	-	-	147	449	764	1 057	1 407	33,1	-

Fuente: Empresas Financieras

UCAYALI : RATIO DE CARTERA PESADA DEL SISTEMA FINANCIERO 2001 - 2002

(EN PORCENTAJE)

	2001												2002
	Ene.	Feb.	Mar.	Abr.	May.	Jun.	Jul.	Ago.	Sep.	Oct.	Nov.	Dic.	Ene.
<u>A. EMPRESAS BANCARIAS</u>	<u>17,0</u>	<u>18,4</u>	<u>19,5</u>	<u>19,6</u>	<u>22,5</u>	<u>22,0</u>	<u>20,2</u>	<u>21,9</u>	<u>19,0</u>	<u>17,6</u>	<u>17,7</u>	<u>17,5</u>	<u>23,4</u>
Continental	5,7	7,5	10,1	10,2	11,2	12,0	12,2	12,0	8,8	2,7	7,7	7,0	6,9
Crédito	38,1	41,7	40,9	46,2	46,5	45,8	42,0	43,8	38,7	40,7	38,8	38,9	40,7
Interbank	12,4	12,4	16,0	10,7	20,1	15,8	11,3	15,6	14,0	13,8	13,3	13,0	36,8
Banco del Trabajo	4,1	4,1	4,2	4,2	4,4	4,4	4,3	4,4	4,4	4,3	4,1	4,1	4,2
<u>B. SISTEMA NO BANCARIO</u>	=	=	=	=	=	=	=	=	=	=	=	0,1	0,1
Caja Municipal	-	-	-	-	-	-	-	-	-	-	0,1	0,1	0,1

Fuente: Empresas Financieras