

PRESENTACIÓN

En Pucallpa, al mes de octubre, el comportamiento del índice de precios reflejó una inflación mensual de 0,05 por ciento y acumulada de (-0,06 por ciento), así como una inflación anualizada de 1,58 por ciento. Los incrementos mensuales se dieron particularmente en los precios de Alimentos y Bebidas, así como en Cuidado y Conservación de la Salud; contrarrestados por disminuciones en Alquiler de Vivienda Combustible y Electricidad, así como Transportes y Comunicaciones.

El tipo de cambio venta en el mercado bancario bajó de S/. 3,49 a S/. 3,46 por dólar, lo que significó una disminución mensual de 0,8 por ciento, con este resultado se registró una apreciación de 1,6 por ciento, por el diferencial entre la inflación interna (0,04 por ciento) y externa (-0,7 por ciento).

En octubre, la producción agropecuaria, frente a la de igual mes del 2000, continuó mostrando la tendencia decreciente iniciada hace más de un año, habiendo disminuido en 26,3 por ciento, a consecuencia del menor producto agrícola (-32,8 por ciento) cuya contribución mensual alcanzó al 81,0 por ciento del total agropecuario. Disminuyó también la pesca (-4,5 por ciento) y, dentro del sector industrial la producción de cerveza (-7,1 por ciento), refinados del petróleo (-2,3 por ciento) y Triplay (-8,7 por ciento). El turismo se sumó a las disminuciones al registrarse menor número de arribos (-3,7 por ciento) y pernoctaciones (-18,2 por ciento). Mostraron en cambio un comportamiento positivo la producción pecuaria (25,4 por ciento), especialmente avícola; la extracción de hidrocarburos (4,2 por ciento); la producción de bebidas gasificadas (25,2 por ciento) por las labores de maquila; y la madera aserrada (2,3 por ciento) y parquet (105,0 por ciento).

La producción acumulada en los diez meses transcurridos disminuyó en el sector agropecuario (-23,4 por ciento), debido a que en el subsector agrícola decreció en 26,8 por ciento. La actividad manufacturera se contrajo en los rubros cerveza (-10,2 por ciento), bebidas gasificadas (-1,0 por ciento), triplay (-3,9 por ciento) y parquet (-20,6 por ciento). En cambio, observaron un comportamiento positivo la actividad pecuaria (8,8 por ciento), la pesca (2,6 por ciento), extracción de hidrocarburos (1,2 por ciento), refinados de petróleo (1,1 por ciento) y aserrado de madera (30,8 por ciento). Igualmente, los indicadores del sector turismo reflejan un comportamiento positivo tanto en arribos (6,3 por ciento) cuanto en pernoctaciones (7,6 por ciento).

La aduana de Pucallpa no registró exportaciones por décimo mes consecutivo; sin embargo, las empresas residentes efectuaron ventas de triplay, parquet y clavos de madera, por el puerto del Callao. En cuanto a las importaciones, durante octubre ascendieron a US\$ 269 mil, originando un acumulado de US\$ 272 mil, superior en 8,4 por ciento referente a enero - octubre del 2000. Destacan las adquisiciones de bienes de capital para la industria petrolera, así como materiales de construcción por parte de la Municipalidad de Purús.

La recaudación tributaria mensual (excluyendo contribuciones sociales) se incrementó en S/. 0,46 millones con respecto a octubre del año anterior, lo que representó un crecimiento real de 5,3 por ciento, debido a los mayores ingresos por impuesto a la renta y otros ingresos tributarios. La recaudación por impuesto a la renta aumentó en S/. 0,14 millones, equivalente a un crecimiento real de 5,7 por ciento, por efecto de los mayores ingresos generados por rentas de quinta y cuarta categoría, así como del régimen de amazonía; las rentas de tercera categoría mostraron un comportamiento contrario, lo que refleja una disminución en los ingresos de las empresas.

Al 31 de octubre, las colocaciones del Sistema Financiero de Ucayali ascendían a S/. 88,22 millones, lo cual representa un incremento mensual 1,2 por ciento y anual de apenas 0,6 por ciento real, que resultó de una contracción de 2,6 por ciento de los créditos desembolsados en soles compensada con una expansión de los canalizados en dólares (3,8 por ciento), que conformaban el 51,8 por ciento del crédito total. En cuanto a los depósitos, registraron un saldo de S/. 130,83 millones, habiéndose incrementado en 4,5 por ciento respecto a setiembre; pese a lo cual experimentaron una disminución real de 6,8 por ciento respecto a octubre del año anterior, a consecuencia de una disminución en los depósitos a la vista (-12,6 por ciento) y depósitos a plazo (-6,1 por ciento).

Las tasas de interés continuaron bajando, la interbancaria se situó en 4,5 (M/N) y 3,4 por ciento (M/E), inferiores al promedio de setiembre. La tasa de interés preferencial para descuentos a 90 días volvió a descender, ubicándose en 16,5 por ciento en M/N y 9,9 por ciento en M/E. La tasa activa en moneda nacional (TAMN) bajó a 23,5 por ciento, de igual forma, en moneda extranjera (TAMEX) bajó a 11,9 por ciento. Igualmente, la tasa pasiva en M/N se redujo de 6,7 a 6,3 por ciento, y la de M/E de 3,2 a 2,8 por ciento.

I. INFLACIÓN Y TIPO DE CAMBIO

1. Inflación

En Pucallpa la variación mensual del índice de precios fue de 0,05 por ciento, con lo cual, a octubre acumuló una caída de 0,06 por ciento y una inflación anual de 1,58 por ciento. Aumentaron principalmente los precios de “Alimentos y Bebidas”, y “Cuidado y Conservación de la Salud”; contrarrestados por disminuciones en “Alquiler de Vivienda Combustible y Electricidad”, así como “Transportes y Comunicaciones”.

Los precios de Alimentos y Bebidas subieron principalmente en pescados y mariscos (9,41 por ciento), alimentos y bebidas dentro del hogar (0,15 por ciento); compensados en parte por la disminución en los precios de frutas (-10,10 por ciento), tubérculos y raíces (-5,53 por ciento), leche, queso y huevos (-1,46 por ciento); así como carnes y preparados de carne (-1,20 por ciento). La variación negativa en el grupo Alquiler de Vivienda, Combustible y Electricidad, se debió a la disminución del precio de los combustibles (-0,92 por ciento) y la energía eléctrica (-0,45 por ciento).

PUCALLPA: TASA DE INFLACIÓN MENSUAL (Variación porcentual)

	Oct. 2000	Oct. 2001	Ene.-Oct. 2000	Ene.-Oct. 2001
<u>Índice General</u>	<u>0,10</u>	<u>0,05</u>	<u>3,57</u>	<u>-0,06</u>
Alim. Y Bebidas	-0,04	0,13	3,53	-1,90
Vestido y Calzado	0,15	0,00	4,35	5,24
Alq. Viv. Comb. Ele.	0,77	-0,18	6,32	1,56
Mueb. Ens. Y Man.	0,00	0,06	1,28	1,53
Cuid. Consv. Salud	0,01	0,13	7,11	9,27
Transp. Y Comunc.	0,15	-0,06	1,49	0,14
Esparc. Div. Serv.	0,03	0,00	2,51	3,09
Otros Bs. Y Ss.	0,22	0,00	2,45	2,63

Fuente: Oficina Departamental de Estadística e Informática de Ucayali

2. Tipo de Cambio

En octubre, el promedio del tipo de cambio venta en el mercado bancario bajó de S/. 3,49 a S/. 3,46 por dólar, lo que significó una disminución mensual de 0,8 por ciento, con este resultado se registró una apreciación de 1,6 por ciento, por el diferencial entre la inflación interna (0,04 por ciento) y externa (-0,7 por ciento). Con ello, el tipo de cambio real se redujo 3,9 por ciento, respecto a octubre del 2000 y 4,4 por ciento respecto a diciembre.

TIPO DE CAMBIO Y DEVALUACION

	Tipo Cambio Nominal 1/				Índice del Tipo de Cambio Real Var.% Mens.	
	Compra	Venta	Var.% Mens.	Var.% 12 Meses	Bilateral 2/	Multilateral 3/
1999	3,378	3,384		15,5		
2000	3,487	3,490		3,11		
Octubre	3,499	3,502	0,4	0,8	0,5	-0,4
2001	3,524	3,527		1,1		
Enero	3,521	3,524	0,1	0,6	0,5	0,7
Febrero	3,527	3,530	0,2	2,1	0,3	-0,5
Marzo	3,519	3,521	-0,3	2,2	-0,5	-1,7
Abril	3,557	3,560	1,1	2,3	1,9	0,8
Mayo	3,598	3,602	1,2	2,8	1,6	0,9
Junio	3,529	3,533	-1,9	1,3	-1,7	-2,6
Julio	3,502	3,505	-0,8	0,7	-1,2	-1,5
Agosto	3,490	3,493	-0,3	0,4	0,0	1,3
Setiembre	3,489	3,491	-0,1	0,1	0,3	0,1
Octubre	3,459	3,461	-0,9	-1,2	-1,2	-1,6

1/ Corresponde al Tipo de Cambio Promedio de la S.B.S.

2/ Considera el índice de precios de los Estados Unidos de América. Mide el grado de depreciación real (base 1994 =100)

3/ Considera los índices de nuestros 20 principales socios comerciales. Mide el grado de depreciación real (base 1994 =100)

II. PRODUCCIÓN SECTORIAL

1. Producción Agropecuaria

Durante octubre se presentó un período seco, con lluvias esporádicas pero focalizadas y de gran intensidad, lo que ocasionó la inundación de algunas restingas bajas y por lo tanto, la reducción de áreas con mayor viabilidad agronómica, ya que los suelos de altura son pobres y presentan una baja aptitud agrícola. La temperatura máxima promedio alcanzó los 36°C grados y la mínima los 28°C.

El Valor Bruto de la Producción Agropecuaria (a precios de 1994) continúa con la tendencia decreciente iniciada hace más de un año (julio 1999), esta vez disminuyó en 26,3 por ciento con respecto a octubre del año anterior, ante el menor dinamismo del sub sector agrícola (-32,8 por ciento) cuya contribución alcanzó al 81,0 por ciento del producto agropecuario regional. La producción pecuaria creció 25,4 por ciento pero resultó insuficiente para contrarrestar la caída del producto agrícola.

El deterioro del PBI agrícola se explica por la caída casi generalizada en la producción de los cultivos más representativos de la región, como plátano (-65,0 por ciento), yuca (-8,8 por ciento), caña de azúcar (-38,0 por ciento), aguaje (-19,4 por ciento), maíz amarillo (-6,3 por ciento), arroz (-10,1 por ciento) y naranja (-14,5 por ciento). La producción de plátano se vio afectada por inundaciones y porque algunas zonas que no fueron afectadas están en etapa de cosecha chica. En los cultivos de yuca y maíz amarillo, la disminución se debió al menor rendimiento; y en el arroz, a menores áreas cosechadas y menor rendimiento. Algunos otros cultivos de menor peso relativo incrementaron su producción, como es el caso de la palma aceitera (63,0 por ciento), sandía (61,9 por ciento), camu camu (44,4 por ciento), pijuayo (16,8 por ciento) y frijol chichlayo (1,9 por ciento).

Con respecto a las siembras, durante octubre se instalaron 3 411 hectáreas, superficie menor en 20,3 por ciento a la registrada el mismo mes del año anterior, debido a las menores siembras de arroz (-28,2 por ciento), frijol chichlayo (-33,3 por ciento), plátano (-35,9 por ciento) y maíz amarillo (-12,2 por ciento), entre otros.

El crecimiento del subsector pecuario se debió a la mayor producción de carne (10,1 por ciento) al dinamizarse la actividad avícola, pese a obtenerse variaciones negativas en porcinos, vacunos y ovinos. La mayor actividad avícola repercutió también en la mayor producción de huevos (361,1 por ciento). En cambio, se redujo la producción de leche (-55,3 por ciento).

El PBI agropecuario acumulado hasta octubre disminuyó en 23,4 por ciento con respecto a igual periodo del año anterior, como consecuencia principalmente de la disminución del producto agrícola (-26,8 por ciento), que fue contrarrestada parcialmente por el incremento del producto pecuario (8,8 por ciento). El comportamiento del subsector agrícola obedeció a la menor producción de arroz, plátano, yuca, caña de azúcar y aguaje; en tanto se registraron incrementos en los rubros principales del subsector pecuario, como son: carnes (3,4 por ciento), leche (22,0 por ciento) y huevos (96,3 por ciento). La mayor producción de carnes se vio impulsada por la actividad avícola cuyo volumen creció 27,1 por ciento, y compensó las caídas en vacuno, porcino y ovino.

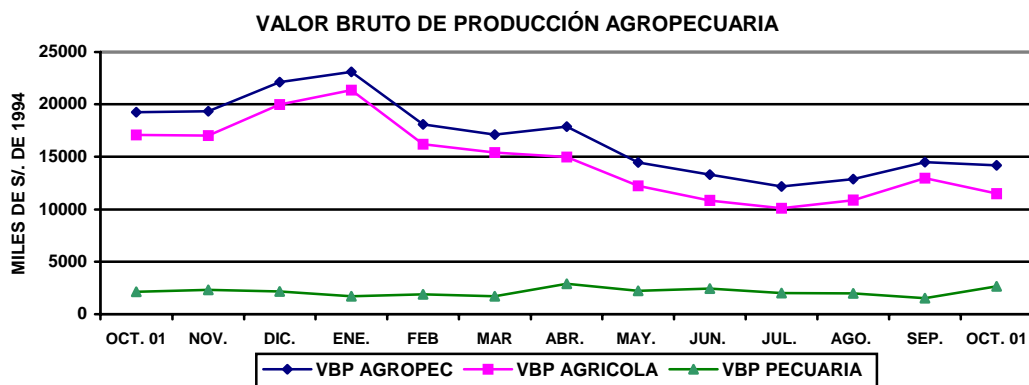

UCAYALI: PRODUCCIÓN AGRÍCOLA Y SIEMBRAS DE PRINCIPALES CULTIVOS

	PRODUCCIÓN (TM)				SIEMBRAS (HA)			
	Oct. 2000	Oct. 2001	Ene.-Oct. 2000	Ene.-Oct. 2001	Oct. 2000	Oct. 2001	Ago.-Oct. 2000-2001	Ago.-Oct. 2001-2002
Total	57 139	37 788	614 014	457 713	4 281	3 411	12 704	7 594
Arroz cáscara	3 579	3 218	18 491	16 352	1 217	874	3 457	1 706
Frijol grano seco	421	407	2 768	1 848	8	0	38	47
Frijol Chiclayo	595	606	3 528	2 187	24	16	136	77
Plátano	21 302	7 448	234 141	161 002	423	271	1 034	569
Yuca	7 028	6 410	107 982	75 159	505	462	1 895	1 363
Limón	1 465	890	20 076	12 734	17	13	40	34
Naranja	980	838	19 414	13 939	22	12	39	35
Papaya	1 463	1 260	16 308	12 202	55	48	117	142
Mandarina	80	36	5 019	3 803	15	12	30	18
Piña	2 039	1 690	9 991	7 317	24	5	33	41
Mango	1 057	888	3 348	1 864	2	1	10	1
Tomate	133	93	1 000	523	15	5	26	20
Sandía	603	976	5 776	7 017	0	0	13	8
Cocotero	603	489	7 739	4 911	12	12	23	30
Maní	340	131	2 011	676	19	45	187	134
Caña de azúcar	5 315	3 297	46 705	39 945	117	161	193	216
Maíz amarillo D.	1 901	1 782	16 298	18 066	1 150	1 010	4 022	2 108
Palma aceitera	985	1 606	8 528	12 389	0	60	72	120
Cacao	30	25	315	306	44	15	84	28
Café	1	0	655	572	20	21	33	42
Aguaje	2 856	2 302	34 854	26 739	16	19	21	30
Camu camu	9	13	66	156	54	0	71	10
Pijuayo fruto	185	216	6 737	5 580	18	3	32	14
Pijuayo palmito	197	35	3 045	558	13	0	29	12
Otros	3 972	3 133	39 219	31 869	492	346	1 070	790

Fuente: Oficina de Información Agraria Ucayali.

UCAYALI: PRODUCCIÓN PECUARIA
(Toneladas)

	Oct. 2000	Oct. 2001	Ene.- Oct. 2000	Ene.- Oct. 2001
TOTAL	834	996	7 051	8 081
Carne	587	646	5 377	5 560
Leche	190	85	1 033	1 260
Huevos	58	265	642	1 261

Fuente: Oficina de Información Agraria.

2. Producción Pesquera

En octubre el volumen desembarcado de pescado para consumo humano fue de 1 198 T.M., habiendo disminuido en 4,5 por ciento, comparado con el mismo mes del año anterior, debido al menor abastecimiento de pescado seco-salado (-17,8 por ciento), el cual equivale a la mayor parte de la producción (68,9 por ciento), ya que el abastecimiento de pescado fresco aumentó en 49,7 por ciento. En la cuenca amazónica, la pesca se hace de manera artesanal, debido a ello y a las altas temperaturas, una de las formas más usadas para la conservación del pescado es agregándole sal y secándolo al sol.

El volumen desembarcado de enero a octubre totalizó 9 655 T.M., mayor en 2,6 por ciento al obtenido en el mismo período del 2000. Tal incremento se debió a que aumentó el volumen ingresado de pescado fresco (15,7 por ciento), en tanto disminuyó el de pescado seco salado (-1,6 por ciento); pese a ello, este último estado de conservación aún representa la mayor parte del total desembarcado (72,3 por ciento). Las especies capturadas en mayor volumen fueron: boquichico (14,2 por ciento), doncella (18,6 por ciento) y dorado (13,2 por ciento).

UCAYALI: PRODUCCIÓN PESQUERA
(Toneladas)

	Oct. 2000	Oct. 2001	Ene.-Oct.2000	Ene.-Oct.2001
Total	1 253	1 197	9 409	9 655
Fresco	248	371	2 309	2 671
Seco salado	1 005	826	7 100	6 984

Fuente: Dirección Regional de Pesquería

3. Producción de Hidrocarburos

En octubre, la extracción de hidrocarburos líquidos en los yacimientos administrados por The Maple Gas Corporation y Aguaytia Energy del Perú, ascendió a 139 700 barriles, superior en 4,2 por ciento con respecto al mismo mes del año anterior, como resultado de una mayor actividad en los tres lotes, particularmente el 31-B Maquía (25,0 por ciento) y en el lote 31-C donde la producción de líquido de gas natural que contribuye con más del 89,4 por ciento del total extraído, se incrementó en 2,0 por ciento; en el mismo lote, la producción de condensados disminuyó en 1,4 por ciento. Por otro lado, el lote 31-D incrementó su producción en 33,0 por ciento, sin embargo su contribución es de sólo 3,3 por ciento.

La producción de hidrocarburos líquidos acumulada de enero a octubre fue de 1,34 millones de barriles, superando en apenas 1,2 por ciento al volumen extraído en similar periodo del año previo. En este lapso, se incrementó la producción del lote 31-D Aguas calientes (14,3 por ciento), asimismo en 3,3 por ciento la producción de líquido de gas natural del lote 31-C, la cual representa el 90 por ciento de la producción total; en cambio, disminuyó la producción del lote 31-B Maquía (-20,1 por ciento) y la producción de condensados del lote 31-C (-59,9 por ciento).

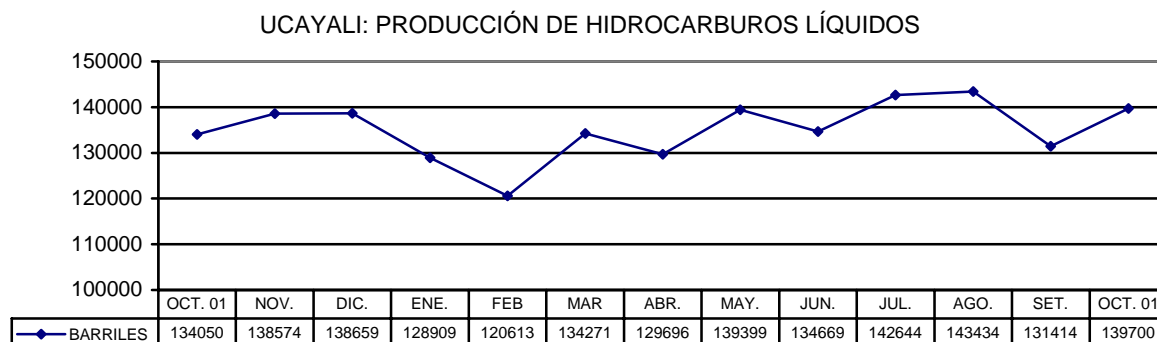

UCAYALI: PRODUCCIÓN DE HIDROCARBUROS LÍQUIDOS
(Barriles)

	Oct. 2000	Oct. 2001	Ene.- Oct. 2000	Ene.- Oct. 2001
TOTAL	134 050	139 700	1 328 882	1 344 749
31-B Maquía	8 047	10 061	114 704	91 601
31-D Aguas Calientes	3 517	4 678	35 840	40 967
31 C (LGN)	122 417	124 893	1 176 143	1 211 301
31 C (COND)	69	68	2 195	880

Fuente: Perúpetro S.A.

4. Producción manufacturera

Relativo a octubre del 2000, las principales ramas industriales mostraron un variado comportamiento, la producción de cerveza disminuyó 7,1 por ciento por efecto del menor consumo (-15,4 por ciento); habiendo acumulado al décimo mes una merma de 10,2 por ciento en la producción, lo mismo en las ventas (-48,7 por ciento), a causa de efectos estadísticos en su mayor parte.

En cambio, la producción de bebidas gasificadas creció de manera marcada, superando en 25,2 por ciento al nivel de octubre del 2000, como resultado de una mayor actividad debido a que están prestando servicio de maquila para producir Concordia y Kola Real; inclusive, algunos empresarios afrontaron la escasez de envases. A pesar de esta coyuntura creciente, en el tramo enero-octubre todavía se registra una caída de 1,0 por ciento en la producción. En cuanto a las ventas, éstas mejoraron en la variación mensual relativo al año anterior (16,3 por ciento), pero cayeron en el tramo acumulado (-2,4 por ciento).

La fabricación de refinados de petróleo volvió a contraerse, esta vez lo hizo en 2,3 por ciento con referencia a octubre del año anterior. Pese a la caída registrada el primer trimestre y los últimos dos meses, el acumulado a octubre muestra un comportamiento positivo (1,1 por ciento). Este mes se registró menor producción de gasolina de 84 octanos debido a la menor demanda en la ciudad Lima; así como menor producción de diesel 2 ocasionada por el menor consumo local. Por el contrario, las ventas mejoraron en 14,9 por ciento relativo a octubre pasado, particularmente debido a la mayor demanda de solvente 1 y kerosene en la ciudad de Lima; a lo que se sumó el mayor consumo de gasolina natural en el mercado local. Las ventas acumuladas a octubre de refinados de petróleo se incrementaron en sólo 0,8 por ciento.

En cuanto a la transformación forestal, se registró incremento en la producción mensual de madera aserrada (2,3 por ciento) y parquet (105,0 por ciento), a pesar de problemas en el abastecimiento de materia prima; en cambio, volvió a caer la producción de triplay (-8,7 por ciento). La producción forestal acumulada a octubre, aumentó 30,8 por ciento en madera aserrada, mientras cayó en triplay (-3,9 por ciento) y parquet (-20,6 por ciento).

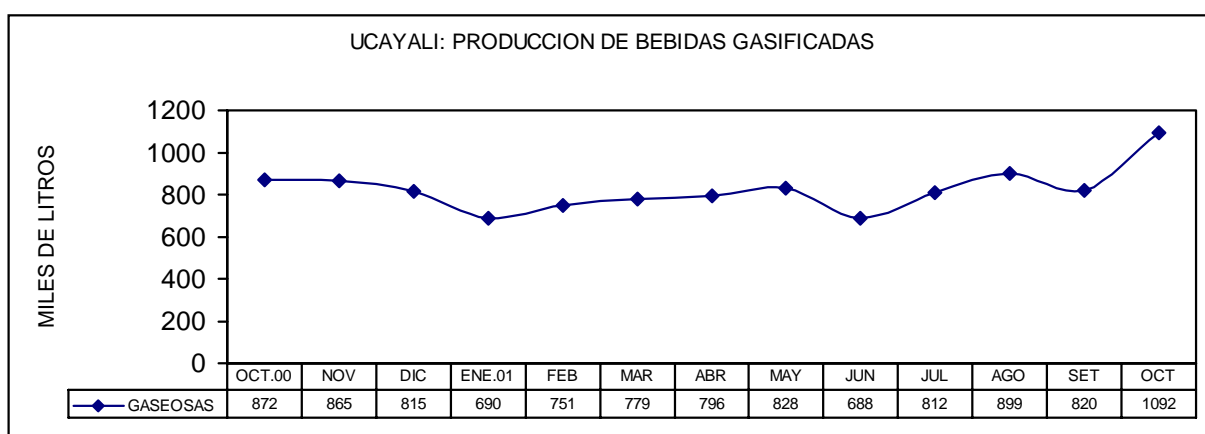
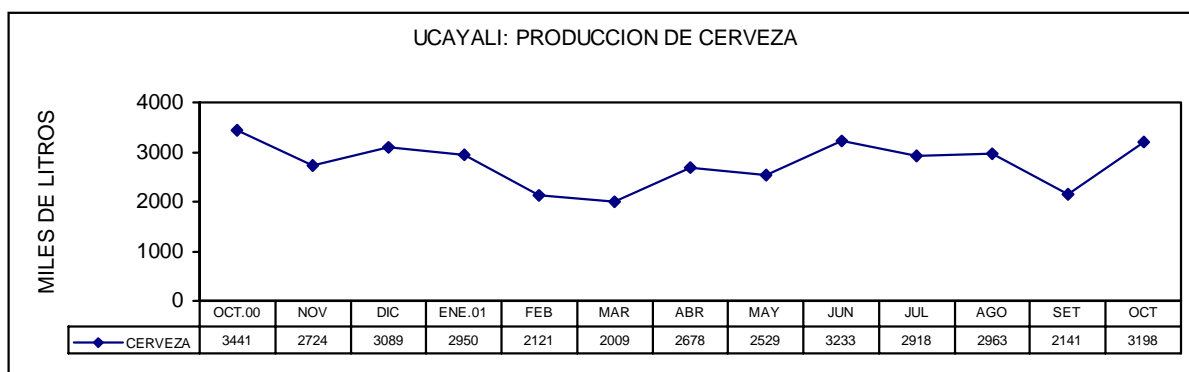

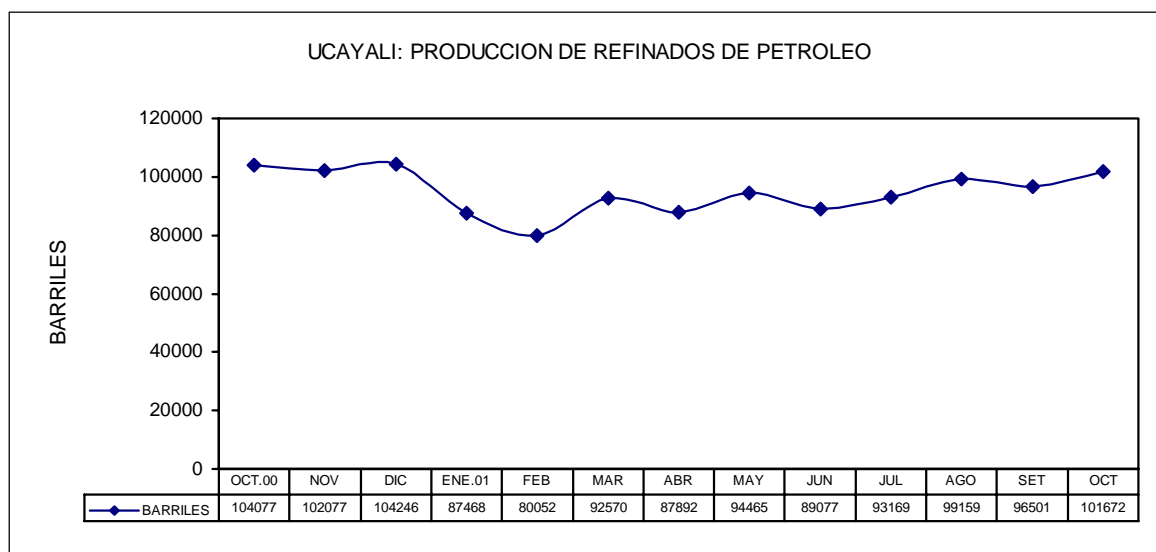

UCAYALI: INDICADORES DE LA PRODUCCION INDUSTRIAL

Ramas de actividad	Oct.00	Oct.01	Ene-Oct.00	Ene-Oct.01
Combustibles (barriles)	104 077	101 672	912 232	922 025
Cerveza (Mil litros)	3 441	3 198	29 774	26 739
B. Gaseosas (Mil litros)	872	1 092	8 238	8 155
Madera aserrada (M3)	11 925	12 194	117 171	153 216
Triplay (M3)	1 346	1 229	20 601	19 806
Parquet (M3)	46	94	940	747

Fuente: Encuesta a empresas y Dirección Regional de Industrias de Ucayali.

5. Turismo

En octubre la Dirección Regional de Turismo de Ucayali reportó el arribo de 5 376 turistas a los establecimientos de hospedaje de Pucallpa, cifra menor en 3,7 por ciento (205 turistas) respecto al mismo mes del año anterior; ello se explica principalmente por la disminución del turismo interno (-4,1 por ciento), pese al aumento del turismo receptivo (8,9 por ciento), debido a que la corriente turística interna aporta cerca del 96 por ciento del total de arribos registrados. Similar comportamiento se observó en las pernoctaciones que disminuyeron en 18,2 por ciento, al disminuir el período de permanencia que ocasionó la disminución del número de pernoctes, tanto de nacionales (-5,4 por ciento) cuanto de extranjeros (-19,0 por ciento).

El período promedio de permanencia disminuyó de 2,08 a 1,75 días en turistas nacionales y de 3,47 a 3,02 en extranjeros. Los turistas nacionales que registraron mayor permanencia fueron los que procedían de Lima y se hospedaron en hoteles 2 estrellas (2,0 días), seguidos de Huancayo y Loreto. En cuanto a los extranjeros, el grupo más numeroso procedía de Estados Unidos (97 turistas) y su período de permanencia promedio fue de 3,1 días.

El comportamiento acumulado de los indicadores de turismo (enero - octubre), respecto a igual período del año anterior, indica un incremento de 6,3 por ciento en los arribos y 7,6 por ciento en las pernoctaciones. La mayor parte de visitantes extranjeros procedía de Estados Unidos (97 turistas), sin embargo, llegaron en menor número que el año anterior debido a los sucesos del 11 de setiembre. También se registró la llegada de grupos de Alemania, Colombia y Corea.

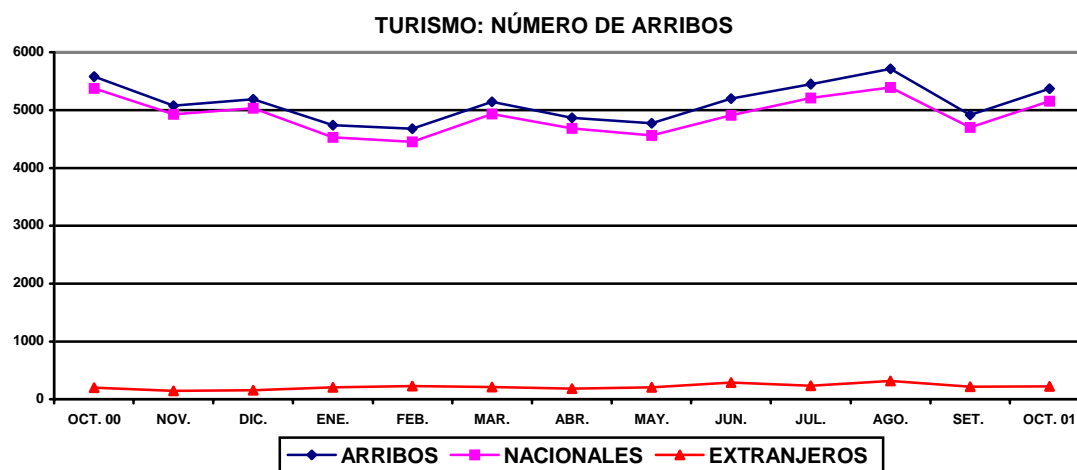

III. SECTOR EXTERNO

1. Exportaciones e Importaciones

La aduana de Pucallpa, no registró exportaciones por décimo mes consecutivo; sin embargo, consta que este mes las empresas residentes efectuaron ventas de triplay, parquet y clavos de madera por el puerto del Callao. Respecto a las importaciones, éstas ascendieron durante octubre a US\$ 269 mil, acumulando al décimo mes un nivel de US\$ 272 mil, superior en 8,4 por ciento con respecto a igual periodo del 2000. Las compras de bienes de consumo registraron un nivel de US\$ 8 mil, las correspondientes a insumos y bienes de capital ascendieron a US\$ 141 mil y US\$ 120 mil, respectivamente; este último monto, involucra compras para la industria petrolera y materiales de construcción (accesorios de tubería y 47 T.M. de cemento de Brasil). Cabe indicar que las importaciones de cemento las realizó la Municipalidad distrital de Purús.

Cabe recordar que los importadores locales se acogen a la vigencia del Decreto Supremo 015-94-EF que permite el ingreso de productos por el Puerto y Aeropuerto del Callao y Puerto de Paita, hacia la zona de aplicación del Convenio Aduanero Peruano - Colombiano.

ADUANA DE PUCALLPA: EXPORTACIONES E IMPORTACIONES FOB.
(Miles de Dólares)

	Oct.00	Oct.01	Ene. -Oct.00	Ene.-Oct.01
Exportaciones	339	0	358	0
- Metal-Mecánico	339	0	358	0
Importaciones	0	269	251	272
- Bienes de consumo	0	8	4	8
- Insumos	0	141	0	141
- Bienes de capital	0	120	247	123

Fuente: BCRP. - Oficina Principal Lima.

IV. SECTOR FISCAL

En Ucayali, la recaudación tributaria de octubre (excluyendo contribuciones sociales) se incrementó en S/. 0,46 millones con respecto a igual mes del año anterior, lo que representó un crecimiento real 5,3 por ciento. El cual se debió a los mayores ingresos por impuesto a la renta y otros ingresos tributarios. La recaudación por impuesto a la renta (S/. 2,29 millones) aumentó en S/. 0,14 millones, equivalente a una subida real de 5,7 por ciento, por efecto de los mayores ingresos generados por rentas de quinta y cuarta categoría, así como del régimen de amazonía; las rentas de tercera categoría mostraron un comportamiento contrario, lo que refleja menores ingresos de las empresas. Los otros ingresos tributarios (S/. 0,65 millones) aumentaron en S/. 0,34 millones (107,9 por ciento) relativo a octubre, principalmente a causa de la mayor recaudación por fraccionamiento tributario. Por el contrario, los ingresos por IGV (S/. 0,91 millones) cayeron en 0,7 por ciento, por efecto del menor monto del gravamen interno, tributo más ligado a la actividad regional, lo que refleja menor nivel de actividad económica y demanda interna, ya que el IGV externo mejoró considerablemente. Por su parte, la recaudación del ISC (S/. 4,24 millones) mantuvo su nivel real y la recaudación por impuesto a la cerveza creció levemente.

La recaudación tributaria acumulada a octubre (S/. 79,53 millones) se contrajo en S/. 7,74 millones (-11,0 por ciento en nivel real) relativo a igual periodo del 2000, a consecuencia de los menores ingresos del IGV (S/. 4,82 millones), renta (S/. 2,06 millones) e ISC. Solamente los otros ingresos tributarios aumentaron en S/. 2,04 millones.

UCAYALI: RECAUDACION TRIBUTARIA DEL GOBIERNO CENTRAL
(Miles de Nuevos Soles)

	Oct.00	Oct.01	Ene.-Oct.00	Ene.-Oct.01
Total	7 692	8 155	87 267	79 532
Impuesto a la renta	2 150	2 287	23 864	21 807
Impuesto General a las Ventas	910	910	12 939	8 124
Impuesto Selectivo al Consumo	4 210	4 235	43 681	42 598
Impuestos a la importación	72	25	313	116
Otros ingresos tributarios	311	651	4 296	6 338
Ingresos no tributarios	39	47	2 174	549

Fuente: SUNAT- Oficina Zonal de Pucallpa y Aduana de Pucallpa.

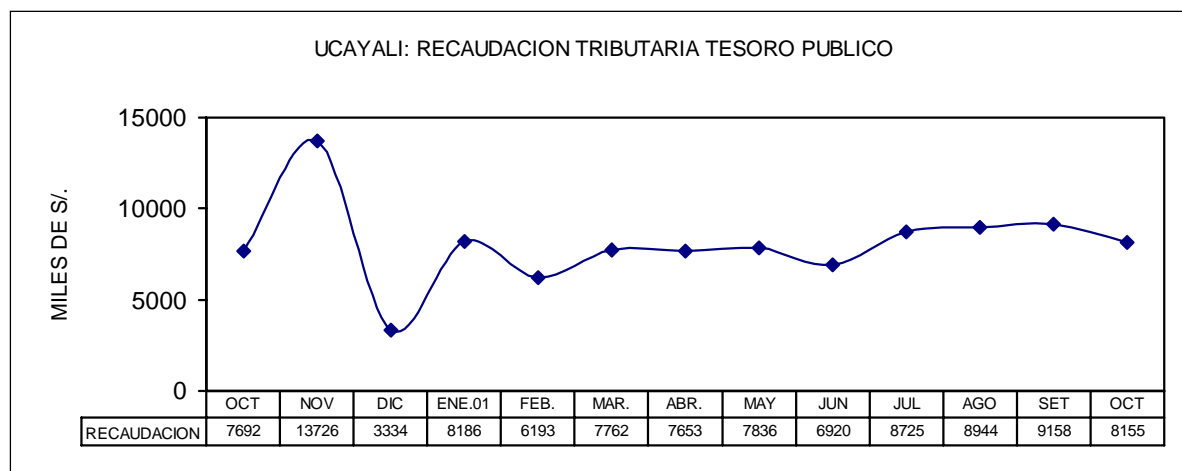

V. CRÉDITO Y LIQUIDEZ

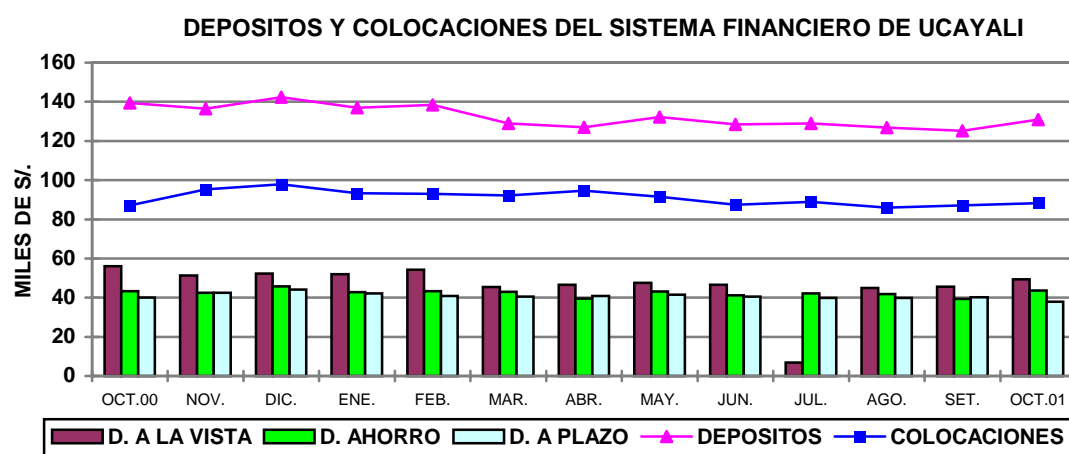

1. Colocaciones

Al 31 de octubre, de acuerdo a los reportes de los bancos de Ucayali, el saldo de colocaciones del Sistema Financiero de *Ucayali* ascendía a S/. 88,22 millones, mayor en S/1,08 millones (1,2 por ciento) referente a setiembre; asimismo, mayor en S/. 1,13 millones (1,3 por ciento) con respecto a octubre del año anterior, lo que representa una expansión real de 0,6 por ciento, que obedeció principalmente al comportamiento de las colocaciones en moneda extranjera (3,8 por ciento), las cuales a octubre conformaban el 51,8 por ciento del crédito total. Comportamiento contrario se registró en moneda nacional (-2,6 por ciento).

Referente a octubre del año anterior se observó una política expansiva en el Interbank (estimada en 39,1 por ciento), contraria a la observada en el resto de bancos. La estimación se basó en reportes anteriores, ya que al cierre de este informe no se contaba con el último reporte del Interbank.

La cartera pesada del sistema financiero de Ucayali finalizó octubre en S/. 14,1 millones, equivalente al 16,0 por ciento del total de colocaciones y estuvo constituida por S/. 2,7 millones en créditos vencidos y S/. 11,4 millones en cobranza judicial. La morosidad de los créditos en moneda extranjera llegó al 0,25 por ciento, y al 0,07 por ciento en moneda nacional. Asimismo, los créditos refinanciados ascendían a S/. 7,6 millones y los reestructurados, apenas a S/. 380 mil.

UCAYALI: COLOCACIONES TOTALES DEL SISTEMA FINANCIERO (Saldos en Miles de Nuevos Soles)

	Oct. 2000	Set. 2001	Oct. 2001	Var. Real Anual %
Total	87 093	87 151	88 226	0,6
M. Nacional	43 348	40 903	42 527	-2,6
M. Extranjera	43 745	46 248	45 699	3,8
Sistema Bancario	87 093	87 004	87 777	0,1
Banco Continental	25 398	23 673	23 041	-9,9
Banco de Crédito	29 170	27 356	25 999	-11,5
Banco Internacional	17 614	22 184	24 673	39,1
Banco del Trabajo	14 910	13 791	14 064	-6,3
Sistema no Bancario	=	147	449	=
CMAC Maynas	-	147	449	-

Fuente: Entidades Financieras

2. Depósitos

Al 31 de octubre, los depósitos del Sistema Financiero de **Ucayali** ascendían a S/. 130,83 millones, habiéndose incrementado en S/. 5,68 millones (4,5 por ciento), respecto a setiembre; no obstante, respecto a octubre del año anterior se observa una disminución de S/. 8,58 millones (-6,2 por ciento), equivalente a un deterioro real de 6,8 por ciento, que se dio particularmente en los bancos que tienen mayor participación.

Al finalizar el décimo mes, los componentes de la liquidez del Sistema Bancario de Pucallpa mostraron las siguientes variaciones reales, respecto a octubre del año anterior: depósitos vista M/N (-20,3 por ciento) y M/E (22,0 por ciento); depósitos de ahorro M/N (3,5 por ciento) y M/E (-1,8 por ciento); de igual forma, depósitos a plazo M/N (-14,6 por ciento) y M/E (-5,1 por ciento). La disminución del ahorro en dólares y los depósitos a plazos tanto en soles como en dólares, podrían estar indicando un ligero aumento del consumo interno.

La liquidez del Sistema Financiero se encuentra concentrada principalmente en los bancos Continental (56,1 por ciento) y Crédito (38,4 por ciento). En su segundo mes de operaciones, la CMAC Maynas logró incrementar en 2,6 veces los ahorros captados durante su primer mes, si bien las cifras son poco significativas, indican la receptividad que viene teniendo esta entidad por parte de los pequeños y micro empresarios.

UCAYALI: DEPOSITOS Y OBLIGACIONES DEL SISTEMA FINANCIERO

(Saldos en miles de Nuevos Soles)

	Oct. 2000	Set. 2001	Oct. 2001	Var.% anual Real
Total	139 411	125 148	130 833	- 6,8
M. Nacional	64 802	54 581	55 796	-14,5
M. Extranjera	74 609	70 567	75 037	-0,1
Depósitos a la vista	56 082	45 563	49 380	-12,55
Depósitos de ahorro	43 301	39 460	43 598	0,0
Depósitos a plazo	40 028	40 125	37 854	-6,1
Sistema Bancario	139 410	125 133	130 797	- 6,8
Banco Continental	76 803	71 837	73 343	-5,2
Banco de Crédito	56 914	47 345	50 287	-12,2
Banco Internacional	4 115	4 687	5 125	23,7
Banco del Trabajo	564	959	958	68,7
Banco de la Nación	1 014	305	1 083	6,1
Sistema no Bancario	-	15	36	-
CMAC Maynas	-	15	36	-

Fuente: Instituciones Financieras

3. Tasas de interés

En octubre, la tasa de interés interbancaria en moneda nacional fue de 4,5 por ciento, inferior al promedio de setiembre (5,8 por ciento), en tanto en moneda extranjera se ubicó en 3,3 por ciento, también inferior al promedio del mes anterior (4,1 por ciento). La tasa de interés preferencial promedio para descuentos a 90 días volvió a descender, esta vez a 16,5 por ciento en moneda nacional, lo mismo en moneda extranjera bajó de 10,2 a 9,9 por ciento.

La tasa activa en moneda nacional (TAMN) bajó de 24,7 a 23,5 por ciento en octubre, de igual forma en moneda extranjera (TAMEX) bajó de 12,0 a 11,9 por ciento. En cuanto a la tasa pasiva también continúa descendiendo, de 6,7 a 6,3 por ciento en moneda nacional y de 3,2 a 2,8 por ciento en moneda extranjera.

TASAS DE INTERES ACTIVAS Y PASIVAS PROMEDIO
(Efectivas anuales)

	Moneda Nacional				Moneda Extranjera			
	Sobregiro	Descuento	Preferencial	TIPMN	Sobregiros	Descuento	Preferencial	TIPMEX
1999	76,0	34,3	22,5	11,8	23,9	18,0	12,9	5,1
2000	68,4	27,7	19,5	9,8	21,9	15,9	11,3	4,7
Ene.	77,4	29,7	22,4	10,6	23,1	16,9	11,8	4,9
Feb.	76,7	29,6	21,0	10,7	23,2	10,9	12,1	4,8
Mar.	75,1	29,2	20,3	10,2	23,2	16,8	12,4	4,8
Abr.	72,0	28,6	20,2	10,1	22,8	16,5	11,4	4,7
May.	70,7	28,1	19,8	9,8	23,0	16,0	11,3	4,7
Jun.	70,9	27,9	19,7	9,9	22,8	16,0	11,0	4,6
Jul.	68,9	27,8	19,4	9,7	22,0	15,7	11,5	4,7
Ago.	67,9	27,9	18,9	9,5	21,3	15,8	10,9	4,7
Set.	58,9	26,1	17,9	9,3	20,4	15,4	10,7	4,7
Oct.	60,8	26,1	18,2	9,1	20,1	15,3	11,2	4,6
Nov.	61,4	26,2	18,4	9,4	20,7	14,9	11,1	4,6
Dic.	60,7	25,5	18,2	9,4	20,6	14,9	10,7	4,6
2001	82,5	24,2	18,2	8,1	21,9	14,5	11,0	3,8
Ene.	68,5	25,4	18,5	8,8	21,0	14,9	10,8	4,4
Feb.	88,4	25,0	18,1	8,7	21,9	14,8	11,0	4,3
Mar.	88,9	24,6	18,6	8,5	22,3	14,7	11,7	4,1
Abr.	87,7	24,1	17,9	8,2	22,1	14,5	11,5	3,9
May.	86,2	23,8	19,1	8,4	22,1	14,4	11,0	3,7
Jun.	86,0	23,5	18,6	8,4	22,1	14,4	11,1	3,6
Jul.	80,2	23,9	18,1	8,1	22,1	14,3	10,6	3,5
Ago.	79,5	23,9	17,8	7,7	21,8	14,4	10,8	3,4
Set.	79,0	23,8	17,5	6,7	21,3	14,3	10,2	3,2
Oct.	72,1	23,3	16,5	6,3	21,1	14,3	9,9	2,8

TIPMN: Tasa de Interés Pasiva en Moneda Nacional.

TIPMEX: Tasa de Interés Pasiva en Moneda Extranjera.

Iquitos, diciembre 2001

UCAYALI: INDICE DE PRECIOS AL CONSUMIDOR DE LA CIUDAD DE PUCALLPA

(Base 1994=100)

	Ponderado	2000			2 0 0 1										Variación Porcentual		
		Oct.	Nov.	Dic.	Ene.	Feb.	Mar.	Abr.	May.	Jun.	Jul.	Ago.	Sep.	Oct.	Mensual	Acumulada	Anual
Índice General	100,0	155,4	156,7	158,0	158,7	160,0	159,6	159,3	159,1	158,7	157,6	157,8	157,8	157,9	0,05	(0,06)	1,58
Alimentos y bebidas	59,2	154,5	154,7	154,3	155,1	156,8	155,8	155,2	154,5	153,1	151,2	151,4	151,2	151,3	0,13	(1,90)	(2,03)
Vestido y Calzado	5,8	159,9	160,0	160,3	161,4	161,8	163,5	164,7	166,7	166,7	166,7	167,5	168,7	168,7	0,00	5,24	5,50
Alq. Vivienda, Comb. Elec.	10,3	161,4	164,4	167,9	168,2	168,2	168,7	167,4	168,5	170,6	171,1	170,8	170,8	170,5	(0,18)	1,55	5,61
Muebles, Ens. y Manten.	5,0	152,0	152,2	152,7	152,5	153,4	153,5	153,5	153,5	153,7	153,8	154,1	154,9	155,0	0,06	1,53	1,97
Cuidados y Cons. de Salud	1,7	221,8	221,8	225,4	227,7	232,9	238,8	241,8	242,2	244,3	244,9	245,1	245,9	246,3	0,13	9,27	11,02
Transportes y Comunic.	9,3	138,4	147,2	158,6	159,0	158,7	158,7	158,9	158,9	159,2	159,1	159,0	158,9	158,8	(0,06)	0,14	14,72
Esparc. Div. Serv. Cult.	3,2	165,3	165,3	165,8	165,9	167,9	167,2	168,1	168,7	169,6	170,2	170,4	170,9	170,9	0,00	3,09	3,36
Otros Bienes y Servicios	5,6	155,2	155,2	155,4	155,9	157,6	157,9	158,4	158,3	158,5	158,9	159,1	159,5	159,5	0,00	2,63	2,77

Fuente: Instituto Nacional de Estadística e Informática INEI-Pucallpa

TIPO DE CAMBIO

	PROMEDIO 1999	2000			PROMEDIO 2000	2001										PROMEDIO 2001
		Oct.	Nov.	Dic.		Ene.	Feb.	Mar.	Abr.	May.	Jun.	Jul.	Ago.	Sep.	Oct.	
PROMEDIO DEL PERIODO																
BANCARIO 1/																
COMPRA	3,378	3,499	3,527	3,518	3,487	3,521	3,527	3,519	3,557	3,601	3,529	3,502	3,490	3,489	3,459	3,519
VENTA	3,384	3,502	3,530	3,521	3,490	3,524	3,530	3,521	3,560	3,602	3,533	3,505	3,493	3,491	3,461	3,522
PROMEDIO	3,381	3,500	3,528	3,520	3,488	3,523	3,528	3,520	3,559	3,601	3,531	3,503	3,491	3,490	3,460	3,521
INFORMAL 2/																
COMPRA	3,379	3,495	3,522	3,518	3,486	3,519	3,520	3,514	3,550	3,597	3,529	3,504	3,489	3,485	3,455	3,516
VENTA	3,383	3,499	3,525	3,522	3,490	3,522	3,523	3,516	3,553	3,600	3,532	3,507	3,491	3,488	3,458	3,519
PROMEDIO	3,381	3,497	3,524	3,520	3,488	3,520	3,522	3,515	3,552	3,598	3,530	3,506	3,490	3,486	3,457	3,518
FIN DEL PERIODO																
BANCARIO 1/																
COMPRA	3,505	3,510	3,527	3,523	3,523	3,530	3,522	3,523	3,584	3,624	3,511	3,485	3,480	3,482	3,439	3,518
VENTA	3,510	3,515	3,531	3,527	3,527	3,536	3,524	3,525	3,589	3,628	3,514	3,488	3,483	3,484	3,443	3,521
PROMEDIO	3,508	3,513	3,529	3,525	3,525	3,533	3,523	3,524	3,587	3,626	3,513	3,487	3,482	3,483	3,441	3,520
INFORMAL 2/																
COMPRA	3,506	3,509	3,525	3,524	3,524	3,527	3,517	3,518	3,584	3,614	3,509	3,486	3,476	3,479	3,434	3,514
VENTA	3,508	3,512	3,528	3,527	3,527	3,530	3,520	3,521	3,587	3,618	3,511	3,489	3,479	3,482	3,438	3,518
PROMEDIO	3,507	3,511	3,527	3,526	3,526	3,529	3,519	3,520	3,585	3,616	3,510	3,488	3,478	3,480	3,436	3,516

1/ correspondiente a la cotización del mercado libre publicado por la Superintendencia de Banca y Seguros

2/ Tipo de cambio de mercado informal calculado abase de las observaciones propias

UCAYALI: PRODUCCION DE PRINCIPALES PRODUCTOS AGROPECUARIOS 2000 - 2001 1/
(VBP y Toneladas métricas)

	2000			TOTAL 2 0 0 0	2 0 0 1										Var.% 2001/2000	
	Oct.	Nov.	Dic.		Ene.	Feb.	Mar.	Abr.	May.	Jun.	Jul.	Ago.	Sep.	Oct.	Oct.	Ene.-Oct.
I. TOTAL AGROPECUARIO 2/	19 232	19 344	22 133	247 278	23 094	18 103	17 123	17 903	14 449	13 295	12 151	12 877	14 484	14 174	(26,3)	(23,4)
A. AGRICOLA 2/	17 097	17 029	19 970	223 341	21 362	16 192	15 412	14 992	12 226	10 858	10 116	10 877	12 956	11 496	(32,8)	(26,8)
Arroz Cáscara	3 579	1 608	1 320	21 419	3.561	2.363	1.622	1.101	214	142	137	1.163	2.832	3.218	(10,1)	(11,6)
Frijol G.S.	421	16	23	2 807	32	12	6	0	0	15	147	608	621	407	(3,4)	(33,3)
Frijol Chiclayo	595	160	50	3 737	34	55	29	22	0	59	50	459	874	606	1,9	(38,0)
Plátano	21 302	19 554	22 613	276 308	23.039	18.567	17.661	18.737	17.403	15.831	14.407	12.447	15.462	7.448	(65,0)	(31,2)
Yuca	7 028	10 799	9 243	128 023	13.019	6.919	9.566	7.547	8.329	6.174	5.462	6.584	5.150	6.410	(8,8)	(30,4)
Limón	1 465	790	1 427	22 293	1.302	1.723	1.718	2.120	1.283	902	591	831	1.374	890	(39,2)	(36,6)
Naranja	980	883	925	21 222	1.111	1.498	1.398	3.359	1.631	1.827	1.582	65	631	838	(14,5)	(28,2)
Papaya	1 463	1 823	3 487	21 618	1.703	1.273	1.356	1.545	1.034	1.240	1.099	873	818	1.260	(13,9)	(25,2)
Mandarina	80	101	78	5 198	378	369	187	535	841	620	590	15	233	36	(55,0)	(24,2)
Piña	2 039	3 748	4 793	18 532	2.040	711	766	622	211	139	190	126	822	1.690	(17,1)	(26,8)
Mango	1 057	2 516	4 253	10 117	768	0	163	0	0	0	0	0	45	888	(16,0)	(44,3)
Tomate	133	95	48	1 142	57	45	34	11	24	25	20	56	159	93	(30,0)	(47,6)
Sandía	603	133	80	5 989	38	98	0	0	15	17	194	4.083	1.596	976	61,9	21,5
Cocotero	603	465	938	9 142	572	554	341	751	393	363	362	505	583	489	(18,8)	(36,6)
Maní	340	127	67	2 205	143	87	26	27	20	0	2	81	159	131	(61,5)	(66,4)
Caña Azúcar	5 315	1 732	2 206	50 643	5.255	3.875	6.822	4.848	3.805	3.929	2.998	2.469	2.647	3.297	(38,0)	(14,5)
Maíz Amarillo Duro	1 901	1 760	2 046	20 104	3.823	5.696	2.518	1.351	502	210	116	926	1.144	1.782	(6,3)	10,8
Palma Aceitera	985	673	1 041	10 242	1.069	1.151	1.162	1.071	1.054	1.162	1.360	1.319	1.435	1.606	63,0	45,3
Cacao	30	31	47	393	34	26	35	44	34	41	26	20	23	25	(15,3)	(2,6)
Café	1	33	30	718	6	0	52	78	138	121	124	30	25	0	(100,0)	(12,6)
Aguaje	2 856	3 655	5 386	43 895	5.680	2.858	3.432	3.414	2.683	1.600	1.100	1.110	2.560	2.302	(19,4)	(23,3)
Camu Camu	9	15	11	92	46	16	25	14	10	4	0	1	25	13	44,4	135,7
Pijuayo Fruto	185	236	208	7 180	1.645	987	935	577	59	363	377	232	188	216	16,8	(17,2)
Pijuayo Palmito	197	124	330	3 499	153	142	0	2	41	50	50	64	23	35	(82,2)	(81,7)
OTROS 2/	939	678	635	9 004	893	813	742	703	381	379	520	778	834	755	(19,6)	(11,6)
B. PECUARIO 2/	2 135	2 315	2 163	23 937	1 731	1 911	1 711	2 912	2 223	2 437	2 035	2 000	1 528	2 678	25,4	8,8
B.1. CARNE (t.m.)	587	644	592	6 613	471	531	484	804	598	645	508	491	383	646	10,1	3,4
Aves	362	374	323	3 932	327	362	311	655	477	529	406	337	230	480	32,7	27,1
Porcino	50	54	60	708	48	74	53	64	47	45	34	46	53	45	(10,8)	(14,2)
Vacuno	164	206	197	1 890	91	86	115	82	71	68	64	102	94	117	(28,9)	(40,0)
Ovinos	10	10	11	83	5	8	5	3	3	2	4	5	6	4	(60,2)	(25,7)
B.2. LECHE (t.m.)	190	187	194	1 414	186	184	151	160	139	101	94	94	65	85	(55,3)	22,0
B.3. HUEVOS (t.m.)	58	49	54	745	55	49	28	128	115	158	173	174	116	265	360,6	96,3

Fuente: Oficina de Información Agraria - Pucallpa

1/ PRELIMINAR

2/ Valor Bruto de Producción a Precios 1994 (nuevos soles)

**UCAYALI: PRODUCCION DE OTROS PRODUCTOS AGRICOLAS 2000 - 2001 1/
(VBP y Toneladas métricas)**

	2000			TOTAL 2 0 0 0	2 0 0 1										Var.% 2001/2000	
	Oct.	Nov.	Dic.		Ene.	Feb.	Mar.	Abr.	May.	Jun.	Jul.	Ago.	Sep.	Oct.	Oct.	Ene.-Oct.
OTROS CULTIVOS 2/	939	678	635	9 004	893	813	742	703	381	379	520	778	834	755	(19,6)	(11,6)
Ajonjolí	5	6	0	55	14	0	0	0	10	0	0	2	0	0	(100,0)	(49,2)
Ají	161	90	86	1 182	102	78	128	108	85	73	41	99	119	57	(64,5)	(11,6)
Algodón	53	62	45	459	84	73	86	23	19	18	23	65	43	77	45,3	45,2
Barbasco	2	2	2	160	2	7	136	14	17	2	0	37	0	15	650,0	46,7
Camote	106	117	124	1 086	88	131	171	58	71	79	80	68	109	97	(8,3)	12,6
Cocona	340	262	314	4 124	377	271	238	258	215	240	282	244	178	279	(17,9)	(27,2)
Col	54	62	18	524	16	43	14	21	0	0	0	9	28	15	(72,0)	(67,0)
Frijol de Palo	17	57	20	383	14	21	54	24	12	15	9	7	26	14	(17,2)	(36,0)
Copoazú	0	36	0	227	3	21	0	43	29	0	0	1	1	1	-	(48,0)
Guaba	908	566	701	7 190	601	223	332	872	665	587	408	140	264	617	(32,0)	(20,5)
Guanabana	84	59	61	759	68	0	19	50	44	23	22	6	62	83	(1,0)	(40,8)
Hierba Luisa	2	15	12	104	18	8	48	11	2	14	27	13	8	30	1.900,0	132,7
Lechuga	32	32	14	273	28	23	10	0	0	0	5	4	19	31	(3,1)	(47,3)
Marañón	251	191	135	1 447	171	33	0	72	72	92	0	10	47	269	7,1	(31,7)
Melón	227	82	72	1 692	96	40	53	8	0	0	20	569	566	321	41,3	8,7
Pan del Arbol	382	177	291	3 048	402	407	290	432	274	234	287	192	190	446	16,8	22,2
Palillo	57	34	34	680	55	89	38	0	4	43	27	21	24	8	(86,1)	(49,3)
Palta	79	50	85	838	62	68	0	70	8	21	2	46	51	52	(34,6)	(46,0)
Pepino	148	155	57	1 934	204	160	192	115	23	132	28	247	156	19	(87,2)	(25,8)
Pituca	167	214	161	2 414	202	167	254	139	170	129	157	179	141	129	(22,8)	(18,3)
Pimienta	10	12	16	104	11	0	0	3	0	0	32	11	18	12	20,0	11,8
Sachapapa	134	106	78	1 466	126	140	150	96	52	96	134	150	143	34	(74,5)	(12,6)
Soya	150	24	10	480	10	16	1	0	0	0	7	60	75	65	(56,7)	(47,6)
Taperiba	0	0	0	3 190	140	685	660	612	325	99	0	0	7	0	-	(20,8)
Té	29	30	29	344	29	30	29	39	39	43	36	36	40	28	(3,8)	22,8
Ungurahui	446	807	559	7 931	625	567	334	606	239	282	304	299	168	343	(23,0)	(42,6)
Urena (Yute)	0	0	0	0	0	30	0	0	0	0	0	0	0	0	-	-
Zapallo	130	119	48	1 350	65	135	97	33	25	39	45	144	173	92	(29,1)	(28,4)
Zapote	0	0	7	2 121	713	841	483	610	4	0	0	0	22	0	-	26,3

Fuente: Oficina de Información Agraria - Pucallpa

1/ PRELIMINAR

2/ Valor Bruto de Producción a Precios 1994 (nuevos soles)

UCAYALI: SIEMBRA POR CAMPAÑA DE LOS PRINCIPALES PRODUCTOS AGRICOLAS 1/

(Hectáreas)

	2000-2001										CAMPANA 2000-2001	2001-2002			Var. %	
	Oct.	Nov.	Dic.	Ene.	Feb.	Mar.	Abr.	May.	Jun.	Jul.		Ago.	Sep.	Oct.	Oct.	Ago.-Oct.
1. TOTAL AGRÍCOLA	4 281	3 643	2 644	6 757	917	1 079	2 893	6 227	4 145	2 152	43 162	1 597	2 586	3 411	(20,3)	(40,2)
Arroz Cáscara	1 217	745	528	100	66	64	412	1 338	851	517	8 077	142	690	874	(28,2)	(50,7)
Frijol G.S.	8	0	2	0	4	17	571	937	399	46	2 013	31	16	0	(100,0)	23,7
Frijol Chiclayo	24	2	4	10	0	2	208	669	441	134	1 606	31	30	16	(33,3)	(43,4)
Plátano	423	389	242	816	113	166	217	251	198	175	3 600	169	129	271	(35,9)	(45,0)
Yuca	505	478	554	1 068	198	377	392	766	694	464	6 884	536	365	462	(8,5)	(28,1)
Limón	17	12	26	4	2	9	14	13	8	11	137	13	9	13	(23,5)	(13,5)
Naranja	22	11	34	18	7	6	20	8	14	15	170	14	9	12	(45,5)	(9,1)
Papaya	55	41	65	260	28	42	25	53	22	37	688	49	45	48	(12,7)	21,4
Mandarina	15	8	15	9	2	7	12	6	10	7	105	3	3	12	(20,0)	(40,0)
Piña	24	59	55	5	5	16	27	14	9	22	242	19	17	5	(79,2)	24,2
Mango	2	13	17	77	5	1	2	5	3	2	134	0	0	1	(50,0)	(90,0)
Tomate	15	7	4	3	3	3	4	23	35	20	127	5	10	5	(66,7)	(24,1)
Sandía	0	3	0	3	0	2	54	247	84	34	439	6	2	0	-	(39,8)
Cocotero	12	30	28	4	2	10	7	6	7	5	121	11	7	12	0,0	28,3
Maní	19	4	26	7	0	2	89	148	109	58	628	35	54	45	136,8	(28,6)
Caña Azúcar	117	33	63	89	22	34	49	48	32	23	584	23	32	161	38,2	12,2
Maíz Amarillo Duro	1 150	888	255	76	53	70	357	1 224	838	320	8 101	301	797	1.010	(12,2)	(47,6)
Palma Aceitera	0	0	0	1 462	1	30	10	70	50	0	1 695	0	60	60	+	66,7
Cacao	44	28	1	60	1	16	12	4	6	6	218	2	11	15	(65,9)	(66,7)
Café	20	14	15	45	0	3	15	28	11	9	172	8	13	21	7,7	29,2
Aguaje	16	35	37	11	10	6	3	7	18	12	159	7	4	19	18,8	42,9
Camu Camu	54	75	53	167	0	2	0	7	11	4	389	8	2	0	(100,0)	(85,9)
Pijuayo Fruto	18	10	28	32	1	12	4	9	7	1	135	9	2	3	(83,3)	(56,3)
Pijuayo Palmito	13	17	3	4	2	0	20	0	0	0	75	7	5	0	(100,0)	(58,6)
OTROS	492	745	594	2 430	393	186	372	348	293	234	6 665	170	274	346	(29,7)	(26,2)

Fuente: Oficina de Información Agraria - Pucallpa

1/ PRELIMINAR

**UCAYALI: SIEMBRA POR CAMPAÑA DE OTROS PRODUCTOS AGRICOLAS 1/
(Hectáreas)**

	2000-2001										CAMPANA 2000-2001	2001-2002			Var. %	
	Oct.	Nov.	Dic.	Ene.	Feb.	Mar.	Abr.	May.	Jun.	Jul.		Ago.	Sep.	Oct.	Oct.	Ago.-Oct.
OTROS CULTIVOS	492	745	594	2 430	393	186	372	348	293	234	6 665	170	278	349	(29,1)	(25,5)
Ajonjolí	0	1	0	0	0	0	0	2	0	1	4	0	0	0	-	-
Ají	50	33	24	197	12	12	10	30	18	19	421	22	10	15	(69,7)	(31,9)
Algodón	129	508	297	1 904	214	14	12	12	19	7	3 363	4	163	222	72,1	3,1
Barbasco	7	1	3	0	11	14	35	18	1	0	94	0	0	1	(85,7)	(91,7)
Camote	26	19	23	22	7	11	12	10	19	8	182	0	3	7	(72,5)	(81,1)
Cocona	36	17	39	16	15	16	17	14	18	24	225	24	25	23	(36,1)	44,0
Col	14	2	3	2	0	2	1	4	5	2	37	1	1	0	(100,0)	(86,7)
Frijol de Palo	11	24	33	63	10	12	27	18	20	24	255	6	6	4	(61,9)	(38,5)
Copoazú	4	0	0	0	2	1	7	2	0	0	17	1	0	2	(50,0)	(40,0)
Guaba	21	22	31	47	72	16	10	10	15	14	318	18	12	11	(47,6)	(50,6)
Guanabana	4	3	11	2	3	2	6	3	0	4	45	2	3	3	(25,0)	(33,3)
Hierba Luisa	5	3	3	3	9	9	2	4	2	4	44	1	1	4	(20,0)	(20,0)
Lechuga	12	0	3	0	0	0	1	3	5	5	33	0	1	1	(91,3)	(88,2)
Marañón	15	10	12	43	1	5	6	1	2	4	103	1	0	3	(80,0)	(78,9)
Melón	6	0	1	5	0	0	6	51	29	20	124	2	4	1	(83,3)	(47,8)
Pan del Arbol	8	1	4	2	0	0	75	22	9	7	134	3	4	10	25,0	13,3
Palillo	8	10	8	10	1	2	3	10	7	5	65	6	2	9	12,5	61,9
Palta	9	9	7	32	1	1	1	2	1	0	70	2	3	4	(55,6)	(43,8)
Pepino	21	11	12	4	2	6	12	35	27	16	174	8	9	13	(39,6)	(39,6)
Pituca	34	39	28	26	12	25	20	9	21	10	256	12	7	4	(88,1)	(66,3)
Pimienta	13	0	8	8	10	10	9	5	15	18	97	29	9	3	(76,9)	192,9
Sachapapa	19	17	16	21	3	2	11	5	8	10	136	2	6	4	(78,9)	(73,0)
Soya	7	5	1	0	0	0	20	55	35	30	175	25	8	1	(85,3)	12,2
Taperiba	5	2	12	14	0	1	1	0	8	1	54	2	1	4	(20,0)	(56,3)
Té	0	0	0	1	0	0	0	0	0	0	1	0	0	0	-	-
Ungurahui	14	1	2	0	4	7	0	8	0	1	36	10	8	5	(64,3)	64,3
Urena (Yute)	0	0	0	0	0	0	0	0	0	0	0	0	0	0	-	-
Zapallo	10	9	9	10	3	8	10	16	12	4	101	5	4	0	(100,0)	(61,0)
Zapote	8	2	9	3	4	13	62	2	0	0	106	1	4	8	0,0	8,3

Fuente: Oficina de Información Agraria - Pucallpa
1/ PRELIMINAR

UCAYALI: DESEMBARQUE TOTAL DE PESCADO 1/

(Toneladas métricas)

	2000			TOTAL 2000	2 0 0 1										Var.% 2001/2000	
	Oct.	Nov.	Dic.		Ene.	Feb.	Mar.	Abr.	May.	Jun.	Jul.	Ago.	Sep.	Oct.	Oct.	Ene.-Oct.
TOTAL	1 253	1 005	1 040	11 454	982	894	834	691	906	922	993	1 314	922	1 198	(4,5)	2,6
Fresco	248	235	200	2 743	250	173	173	179	246	264	359	347	309	371	49,7	15,7
Seco-Salado	1 005	770	840	8 711	732	721	661	512	660	658	634	967	614	826	(17,8)	(1,6)
TOTAL 2/	1 253	1 005	1 040	11 454	982	894	834	691	906	922	993	1 314	922	1 198	(4,4)	2,6
Arahuana	15	41	25	211	25	27	15	34	18	23	7	7	21	32	111,8	42,9
Acarahuazú	0	0	0	3	0	0	0	0	0	11	0	0	1	0	(33,3)	581,5
Achacubo	34	1	1	50	17	0	0	0	0	0	0	0	1	0	(99,1)	(57,5)
Achune	2	17	23	48	0	0	0	0	1	1	1	6	2	0	(81,3)	44,2
Ashara	0	0	0	1	0	0	0	0	0	0	1	2	1	0	(100,0)	348,2
Bagre	39	50	10	259	2	1	0	13	55	51	15	31	72	56	45,2	48,8
Boquichico	243	143	169	2 502	169	196	224	128	155	194	345	358	201	276	13,5	2,4
Bocón	0	0	0	2	0	0	0	0	0	0	0	0	0	0	-	(14,3)
Carachama	9	7	9	59	5	1	1	1	3	3	2	5	4	5	(50,0)	(32,4)
Chambira	2	1	1	37	0	1	0	8	8	1	1	1	3	2	(5,9)	(33,9)
Corvina	20	2	2	51	8	1	0	2	9	2	2	5	3	7	(66,0)	(15,3)
Chiu Chiu	32	45	36	264	0	63	20	23	17	6	1	5	4	54	68,9	5,4
Doncella	285	187	166	1 956	169	146	144	107	118	151	151	310	166	186	(34,5)	2,7
Dorado	201	132	193	1 619	127	128	147	120	149	149	122	242	120	162	(19,5)	13,2
Fasaco	3	3	5	37	3	5	1	3	4	2	2	1	20	4	57,1	54,7
Gamitana	60	64	43	814	84	73	60	53	39	73	84	69	62	64	7,1	(6,4)
Huapeta	0	0	0	0	0	0	0	0	0	0	0	0	0	0	-	33,3
Leguía	1	2	1	9	2	4	0	1	2	2	0	1	0	3	210,0	171,8
Lisa	1	20	25	156	11	13	1	6	30	16	9	5	1	0	(50,0)	(17,1)
LLambina	15	44	94	411	93	39	99	41	29	9	2	8	5	40	160,4	33,8
Llausa	1	0	28	63	2	0	0	1	10	0	1	1	2	9	1.128,6	(27,5)
Manitoa	0	0	0	40	0	0	0	0	0	0	0	0	0	0	-	(100,0)
Maparate	56	84	33	527	34	79	29	25	85	40	28	46	55	62	10,4	17,2
Mota	44	53	72	416	48	4	6	2	21	0	14	44	39	55	25,0	(19,8)
Novia	0	0	0	0	0	0	0	0	0	0	0	0	0	0	-	125,0
Paiche	0	0	0	72	0	0	11	6	3	4	23	4	8	0	-	(16,6)
Paco	21	36	13	302	28	21	34	50	39	24	9	34	24	35	66,7	17,0
Palometa	72	2	13	415	23	31	3	21	51	50	63	48	31	52	(27,4)	(6,7)
Panshin	0	0	0	3	0	0	0	1	0	0	0	0	0	0	-	(28,7)
Paña	1	0	4	24	1	2	2	3	4	1	1	1	1	1	(11,1)	(12,4)
Piro	0	0	0	5	1	1	1	2	1	1	1	1	0	0	0,0	138,4
Ractacara	2	9	9	32	0	0	0	0	0	0	0	0	1	3	83,3	(66,4)
Sábalo	1	0	1	3	0	0	0	0	0	1	1	0	0	0	(40,0)	30,4
Saltón	27	22	25	301	1	23	29	2	0	33	21	27	18	23	(15,4)	(30,8)
Sardina	27	9	4	250	2	1	1	11	23	32	32	28	37	25	(8,0)	(19,2)
Shiripira	1	0	0	4	0	0	0	2	4	2	0	1	5	1	62,5	352,6
Tucunará	3	0	0	27	4	1	0	0	0	0	0	0	0	0	(96,4)	(79,0)
Torre	20	3	19	219	24	23	2	15	13	29	44	20	7	2	(91,3)	(9,7)
Turushuqui	15	21	12	168	29	0	0	3	9	9	0	0	0	15	1,3	(51,5)
Vaselina	1	1	1	10	0	0	0	0	1	1	2	2	1	1	(50,0)	(8,2)
Yulilla	2	6	5	65	8	0	1	1	2	1	0	1	2	21	826,1	(28,1)
Otros	1	1	2	22	64	9	1	2	3	0	8	1	4	3	78,6	383,5

Fuente: Dirección Regional de Pesquería. Ucayali.

1/ PRELIMINAR

2/ Incluye pescado fresco y seco-salado

**UCAYALI: PRODUCCION DE MADERA ROLLIZA SEGUN ESPECIES 1/
(Métros cúbicos)**

	2000			TOTAL 2000	2 0 0 1										Var.% 2001/2000	
	Oct.	Nov.	Dic.		Ene.	Feb.	Mar.	Abr.	May.	Jun.	Jul.	Ago.	Sep.	Oct.	Oct.	Ene.-Oct.
Total	15 566	26 333	22 776	267 525	28749	35962	32368	29196	23354	15916	12259	15557	13147	14220	(8,6)	1,1
Aguanomasha	26	0	88	1 026	0	24	0	13	19	17	109	130	112	92	248,7	(44,9)
Anacaspi	0	0	9	24	0	0	0	0	0	0	0	0	0	0	-	(96,2)
Bolaina blanca	0	0	0	84	0	0	0	0	0	0	0	0	0	0	-	(100,0)
Caoba	279	558	797	19 679	1 770	2 753	2 677	1 863	1 670	954	401	213	109	419	50,5	(30,0)
Capirona	1 278	1 606	713	8 917	2 136	1 766	1 108	293	806	1 198	1 763	2 765	2 544	2068	61,8	149,2
Cachimbo	1 304	2 231	3 167	13 277	681	2 690	1 366	1 116	1 047	708	321	778	646	613	(53,0)	26,5
Catahua	1 564	2 699	3 449	31 805	4 851	5 558	4 180	3 052	2 216	2 878	1 659	1 927	1 821	2071	32,5	17,8
Cedro	175	704	1 489	26 471	2 921	3 132	3 889	3 498	3 466	1 470	698	412	80	665	279,9	(16,7)
Copaiba	919	1 166	1 244	15 718	2 006	2 715	1 884	2 494	1 920	1 935	1 089	1 199	360	1146	24,7	25,8
Cumala	929	1 405	1 509	20 154	1 702	2 529	2 176	3 000	2 660	1 418	1 305	576	752	1013	9,0	(0,6)
Estoraque	0	0	20	98	35	24	24	50	18	19	20	57	10	26	+	261,2
Huayruro	1 068	797	574	5 137	319	149	507	492	74	239	299	558	946	511	(52,2)	8,7
Huiguerilla	0	0	0	106	0	0	0	0	0	0	0	0	0	0	-	(100,0)
Huimba negra	222	12	109	607	37	41	0	38	12	6	15	222	103	87	(61,1)	15,6
Ishpingo	64	81	518	4 025	686	429	924	725	639	463	54	90	11	155	142,3	22,0
Lagarto caspi	223	11	0	1 128	52	211	113	69	56	71	63	81	25	60	(73,0)	(28,3)
Loro Micuna	0	145	5	1 327	0	53	0	5	0	0	24	0	0	6	-	(92,6)
Lupuna blanca	1 018	2 000	1 618	48 409	3 495	5 688	5 310	4 161	2 228	1 069	1 239	1 503	2 147	1490	46,3	(36,7)
Manchinga	96	101	224	571	0	263	145	77	58	0	59	135	11	51	(46,6)	224,1
Marupa	0	3	0	53	0	0	0	0	15	0	0	10	0	2	-	(46,1)
Moena negra	301	754	766	6 662	359	921	1 093	1 677	1 235	630	311	390	221	388	29,0	40,6
Panguana	15	43	35	254	13	46	48	0	0	0	6	0	2	(90,3)	(34,8)	
Pashaco	156	205	195	2 569	244	507	236	290	420	372	218	46	16	163	4,5	15,7
Pumaquiro	123	229	147	1 233	106	22	327	201	296	114	22	52	70	65	(47,4)	48,9
Quinilla	914	3 311	1 315	10 293	1 306	1 296	953	306	94	299	187	968	186	410	(55,1)	6,0
Requia	537	932	221	2 859	240	131	378	297	41	25	278	278	111	173	(67,8)	14,5
Shihuahuaco	1 071	1 980	1 034	9 024	1 728	1 323	912	509	438	498	776	1 609	1 605	1122	4,8	75,1
Tahuari	0	0	7	58	0	0	0	14	24	7	18	9	0	8	+	54,0
Tornillo	2 247	4 315	2 660	27 755	2 485	2 908	3 850	4 672	3 644	1 455	900	978	673	1002	(55,4)	8,6
Ubos	0	0	0	1 784	0	22	0	0	0	0	0	0	0	0	-	(98,8)
Utucuro	778	786	492	3 950	953	429	198	166	36	45	264	350	419	269	(65,4)	17,1
Yacushapana	96	124	97	873	83	14	71	56	152	5	101	84	56	62	(35,5)	5,0
Otros	164	132	273	1 593	542	317	-	63	68	19	66	129	113	82	(50,3)	17,7

Fuente: Instituto Nacional de Recursos Naturales INRENA-Ucayali
1/ PRELIMINAR

**UCAYALI: PRODUCCION DE MADERA ASERRADA SEGUN ESPECIES 1/
(Métros cúbicos)**

	2000			TOTAL 2000	2 0 0 1										Var.% 2001/2000	
	Oct.	Nov.	Dic.		Ene.	Feb.	Mar.	Abr.	May.	Jun.	Jul.	Ago.	Sep.	Oct.	Oct.	Ene.-Oct.
TOTAL	11 925	12 896	14 285	144 351	14 335	17 890	20 996	18 005	17 707	16 291	11 408	10 925	13464	12195	2,3	30,8
Aguanomasha	25	9	5	60	4	0	0	2	0	0	52	18	20	19	(23,2)	148,6
Caoba	389	732	654	12 394	831	1 920	1 210	1 332	1 612	1 014	1 082	388	504	446	14,7	(6,1)
Capirona	746	746	556	4 186	713	782	931	425	548	737	1 107	1 854	1 861	1857	148,9	274,9
Cachimbo	982	928	883	7 225	691	833	888	925	491	800	771	827	664	746	(24,0)	41,1
Catahua	1 925	1 817	2 206	23 847	1 735	2 325	2 405	2 267	1 822	2 255	1 454	2 063	1 699	1881	(2,3)	0,4
Cedro	182	300	688	16 296	1 047	2 206	1 910	1 541	1 968	1 314	1 252	762	725	743	309,1	(12,0)
Copaiba	532	414	762	9 541	871	1 248	1 628	895	1 365	1 332	1 082	1 024	449	736	38,3	27,1
Cumala	426	874	1 139	13 683	1 155	1 611	2 104	2 211	1 792	1 877	1 136	874	624	749	75,6	21,1
Estoraque	0	0	0	15	0	2	0	3	27	0	6	17	16	16	+	498,4
Huayruro	697	304	238	2 744	263	313	200	228	143	125	145	202	306	254	(63,6)	(1,1)
Huimba	153	49	36	408	27	33	14	26	21	0	0	135	49	92	(40,0)	22,6
Ishpingo	43	26	251	2 686	192	358	350	305	396	288	220	212	72	142	233,1	5,3
Lagarto	43	28	3	464	81	17	38	52	40	37	69	43	41	42	(3,5)	6,5
Loro Micuna	0	0	163	181	5	11	0	5	0	7	7	0	0	-	-	88,9
Lupuna	140	245	189	1 456	449	139	0	91	24	150	7	25	85	55	(60,7)	0,1
Machinga	42	11	67	235	0	69	100	28	31	0	30	0	15	7	(82,6)	77,6
Marupa	0	3	0	35	0	0	0	0	9	2	0	0	0	-	-	(63,5)
Mashonaste	0	0	0	48	0	0	3	0	0	0	0	0	7	4	+	(70,4)
Moena	462	336	402	4 726	405	490	690	852	1 075	983	293	293	447	370	(19,9)	47,9
Pashaco	136	71	73	2 270	121	133	150	129	139	226	240	117	115	116	(14,6)	(30,0)
Pino	15	17	0	110	20	0	19	0	0	0	0	0	0	-	(100,0)	(58,0)
Pumaquiro	91	50	81	584	57	10	59	100	83	140	31	13	20	16	(82,0)	16,9
Quinilla	769	486	260	2 503	452	281	245	149	314	84	54	140	147	144	(81,3)	14,5
Requia	385	320	204	1 907	179	289	241	180	87	27	74	237	81	159	(58,7)	12,3
Shihuahuaco	351	198	767	3 010	398	306	586	386	594	237	271	199	160	180	(48,8)	62,2
Tornillo	2 128	3 485	3 399	25 671	3 459	3 191	5 496	4 517	3 833	3 632	1 932	1 110	3 246	2178	2,3	73,5
Ubos	204	300	23	579	0	0	0	0	0	0	0	0	0	-	(100,0)	(100,0)
Utucuro	366	342	200	2 013	437	348	369	103	38	62	66	208	357	282	(23,0)	54,3
Yacushapana	49	61	17	429	21	46	22	34	46	6	18	65	0	33	(33,4)	(17,0)
Otros	642	743	1 021	5 048	721	928	1 336	1 220	1 209	956	10	100	1 753	926	44,2	178,9

Fuente: Instituto Nacional de Recursos Naturales INRENA-Ucayali
1/ PRELIMINAR

UCAYALI: PRODUCCION DE PETROLEO CRUDO 2000 - 2001

(Barriles)

	2000			TOTAL 2000	2 0 0 1										Var.% 2001/2000	
	Oct.	Nov.	Dic.		Ene.	Feb.	Mar.	Abr.	May.	Jun.	Jul.	Ago.	Sep.	Oct.	Oct.	Ene.-Oct.
TOTAL	<u>134 050</u>	<u>138 574</u>	<u>138 659</u>	<u>1 606 115</u>	<u>128 909</u>	<u>120 613</u>	<u>134 271</u>	<u>129 696</u>	<u>139 399</u>	<u>134 669</u>	<u>142 644</u>	<u>143 434</u>	<u>131 414</u>	<u>139 700</u>	<u>4,2</u>	<u>1,2</u>
31-D Aguas Calientes	3 517	4 769	4 678	45 287	4 712	2 765	3 378	4 093	5 447	4 042	2 871	4 501	4 480	4 678	33,0	14,3
31-B Maquía	8 047	12 313	11 971	138 988	7 983	10 956	10 775	7 216	10 612	11 105	8 869	9 544	4 480	10 061	25,0	(20,1)
31-C (LGN)	122 417	121 380	121 939	1 419 462	116 157	106 822	120 058	118 249	123 340	119 382	130 764	129 250	122 386	124 893	2,0	3,0
31-C (COND)	69	112	71	2 378	57	70	60	138	0	140	140	139	68	68	(1,4)	(59,9)

Fuente: Perupetro S.A.

UCAYALI: INDICADORES DE LA PRODUCCION INDUSTRIAL DE PUCALLPA 1/

C I I U	2000			TOTAL 2000	2 0 0 1										Var.% 2001/2000	
	Oct.	Nov.	Dic.		Ene.	Feb.	Mar.	Abr.	May.	Jun.	Jul.	Ago.	Sep.	Oct.	Oct.	Ene.-Oct.
Cerveza (Mil litros)	3 441	2 724	3 089	35 587	2 950	2 121	2 009	2 678	2 529	3 233	2 918	2 963	2 141	3 198	(7,1)	(10,2)
Bebidas gaseosas (Mil litros)	872	881	817	9 936	690	751	779	796	828	688	812	899	820	1 092	25,2	(1,0)
Aserrado de madera (m ³)	11 924	12 896	14 285	144 351	14 335	17 890	20 996	18 005	17 707	16 291	11 408	10 925	13 464	12 195	2,3	30,8
Triplay (m ³)	1 346	1 306	1 760	23 668	2 943	2 657	2 677	1 537	2 073	2 534	1 696	1 332	1 127	1 229	(8,7)	(3,9)
Parquet (m ³)	46	12	48	1 000	30	64	133	52	58	60	68	103	85	94	105,0	(20,6)
Refinación petróleo (Barriles)	104 077	102 077	104 246	1 118 596	87 468	80 052	92 570	87 892	94 465	89 077	93 169	99 159	96 501	101 672	(2,3)	1,1
Línea Blanca (unidad)	0	0	0	0	0	0	0	0	0	0	0	0	0	0	-	-

Fuente: Dirección Regional de Industrias - Encuesta a Empresas Industriales

1/ Preliminar

UCAYALI : ARRIBOS Y PERNOCTACIONES A LOS ESTABLECIMIENTOS DE HOSPEDAJE DE UCAYALI 1/

(Número)

	Oct.	Nov.	Dic.	TOTAL 2 0 0 0	2 0 0 1										Var.% 2001/2000	
					Ene.	Feb.	Mar.	Abr.	May.	Jun.	Jul.	Ago.	Sep.	Oct.	Oct.	Ene.-Oct.
ARRIBOS	<u>5 581</u>	<u>5 078</u>	<u>5 191</u>	<u>58 136</u>	<u>4 740</u>	<u>4 679</u>	<u>5 144</u>	<u>4 871</u>	<u>4 773</u>	<u>5 201</u>	<u>5 449</u>	<u>5 711</u>	<u>4 920</u>	<u>5 376</u>	<u>(3,7)</u>	<u>6,3</u>
Nacionales	5 379	4 932	5 035	56 127	4 533	4 452	4 936	4 686	4 566	4 914	5 214	5 396	4 703	5 156	(4,1)	5,2
Extranjeros	202	146	156	2 009	207	227	208	185	207	287	235	315	217	220	8,9	35,2
PERNOCTACIONES	<u>11 873</u>	<u>10 353</u>	<u>10 203</u>	<u>117 225</u>	<u>10 409</u>	<u>9 385</u>	<u>11 222</u>	<u>9 647</u>	<u>10 053</u>	<u>11 115</u>	<u>11 310</u>	<u>11 324</u>	<u>9 871</u>	<u>9 711</u>	<u>(18,2)</u>	<u>7,6</u>
Nacionales	11 171	9 848	9 497	109 720	9 638	8 776	10 575	9 033	9 328	10 233	10 547	10 444	9 139	9 047	(19,0)	7,1
Extranjeros	702	505	706	7 505	771	609	647	614	725	882	763	880	732	664	(5,4)	15,8

Fuente: Dirección Regional de Turismo de Ucayali

1/ PRELIMINAR

UCAYALI: IMPORTACIONES FOB POR LA ADUANA DE PUCALLPA 2000 - 2001
(Miles de U.S. Dólares)

	2.000			TOTAL 2000	2 0 0 1										Var.% 2001/2000	
	Oct.	Nov.	Dic.		Ene.	Feb.	Mar.	Abr.	May	Jun.	Jul.	Ago.	Sep.	Oct.	Oct.	Ene.-Oct.
Total Importaciones	<u>0</u>	<u>1</u>	<u>0</u>	<u>252</u>	<u>3</u>	<u>0</u>	<u>0</u>	<u>0</u>	<u>0</u>	<u>0</u>	<u>0</u>	<u>0</u>	<u>0</u>	<u>269</u>	±	<u>8,4</u>
Bienes de Consumo	<u>0</u>	<u>0</u>	<u>0</u>	<u>4</u>	<u>0</u>	<u>0</u>	<u>0</u>	<u>0</u>	<u>0</u>	<u>0</u>	<u>0</u>	<u>0</u>	<u>0</u>	<u>8</u>	±	<u>100,0</u>
Bienes no duraderos	-	-	-	0	-	-	-	-	-	-	-	-	-	2	+	+
Bienes duraderos	-	-	-	4	-	-	-	-	-	-	-	-	-	6	+	50,0
Materias primas e insumos	<u>0</u>	<u>0</u>	<u>0</u>	<u>0</u>	<u>0</u>	<u>0</u>	<u>0</u>	<u>0</u>	<u>0</u>	<u>0</u>	<u>0</u>	<u>0</u>	<u>0</u>	<u>141</u>	±	±
Combustibles-lubricantes	-	-	-	0	-	-	-	-	-	-	-	-	-	5	+	+
Materias para agricultura	-	-	-	0	-	-	-	-	-	-	-	-	-	0	-	-
Materias para industria	-	-	-	0	-	-	-	-	-	-	-	-	-	136	+	+
Bienes de Capital	<u>0</u>	<u>1</u>	<u>0</u>	<u>248</u>	<u>3</u>	<u>0</u>	<u>0</u>	<u>0</u>	<u>0</u>	<u>0</u>	<u>0</u>	<u>0</u>	<u>0</u>	<u>120</u>	±	<u>(50,2)</u>
Materiales de construcción	-	1	-	19	-	-	-	-	-	-	-	-	-	20	+	11,1
Bienes para la agricultura	-	-	-	0	1	-	-	-	-	-	-	-	-	0	-	-
Bienes para la industria	-	-	-	229	-	-	-	-	-	-	-	-	-	99	+	(56,8)
Equipos de transporte	-	-	-	0	2	-	-	-	-	-	-	-	-	1	+	+
Otros Bienes (Donaciones)	-	-	-	0	-	-	-	-	-	-	-	-	-	-	-	-

Fuente: Aduana de Pucallpa

UCAYALI: EXPORTACIONES FOB POR LA ADUANA DE PUCALLPA 2000 - 2001

(Miles de U.S. Dólares)

	2000			TOTAL 2000	2 0 0 1										Var.% 2001/2000			
	Oct.	Nov.	Dic.		Ene.	Feb.	Mar.	Abr.	May.	Jun.	Jul.	Ago.	Sep.	Oct.	Oct.	Ene.-Oct.		
Total Exportaciones	339	104	0	462	0	0	0	0	0	0	0	0	0	0	0	0	±	±
Semillas de Pijuayo	-	-	-	0	-	-	-	-	-	-	-	-	-	-	-	-	-	-
Frutas Frescas	-	-	-	0	-	-	-	-	-	-	-	-	-	-	-	-	-	-
Tubérculos y Hortalizas	-	-	-	0	-	-	-	-	-	-	-	-	-	-	-	-	-	-
Otros productos	-	-	-	0	-	-	-	-	-	-	-	-	-	-	-	-	-	-
Equipo y accesorios	339	104	-	462	-	-	-	-	-	-	-	-	-	-	-	-	-	+

Fuente: Aduana de Pucallpa

UCAYALI: RECAUDACION TRIBUTARIA 2000 - 2001
(Miles de nuevos soles)

	2000			TOTAL 2000	2001										Var.% 2001/2000	
	Oct.	Nov.	Dic.		Ene.	Feb.	Mar.	Abr.	May.	Jun.	Jul.	Ago.	Sep.	Oct.	Oct.	Ene.-Oct.
Total Recaudación	<u>7 692</u>	<u>13 726</u>	<u>3 334</u>	<u>104 327</u>	<u>8 186</u>	<u>6 193</u>	<u>7 762</u>	<u>7 653</u>	<u>7 836</u>	<u>6 920</u>	<u>8 725</u>	<u>8 944</u>	<u>9 158</u>	<u>8 155</u>	<u>6,0</u>	<u>(8,9)</u>
Ingresos Tributarios	<u>7 653</u>	<u>13 676</u>	<u>3 242</u>	<u>102 011</u>	<u>8 145</u>	<u>6 123</u>	<u>7 685</u>	<u>7 609</u>	<u>7 794</u>	<u>6 882</u>	<u>8 676</u>	<u>8 867</u>	<u>9 094</u>	<u>8 108</u>	<u>5,9</u>	<u>(7,2)</u>
Impuesto a la Renta	2 150	2 664	1 833	28 361	2 279	2 036	2 341	2 707	2 034	1 741	1 997	2 288	2 097	2 287	6,4	(8,6)
Impuesto a las importaciones	72	16	19	348	32	3	27	3	4	10	0	7	5	25	(65,3)	(62,9)
Impuesto General a las Ventas	910	596	688	14 223	550	761	473	479	685	1 487	924	924	931	910	0,0	(37,2)
Impuesto Selectivo al Consumo	4 210	10 012	376	54 069	4 683	2 596	4 206	3 809	4 443	3 063	5 126	4 963	5 474	4 235	0,6	(2,5)
Otros ingresos tributarios	311	388	326	5 010	601	727	638	611	628	581	629	685	587	651	109,3	47,5
Ingresos No Tributarios	<u>39</u>	<u>50</u>	<u>92</u>	<u>2 316</u>	<u>41</u>	<u>70</u>	<u>77</u>	<u>44</u>	<u>42</u>	<u>38</u>	<u>49</u>	<u>77</u>	<u>64</u>	<u>47</u>	<u>20,5</u>	<u>(74,7)</u>

Fuente: SUNAT, SUNAD.

UCAYALI: SALDO DE LOS DEPOSITOS TOTALES DEL SISTEMA FINANCIERO DE PUCALLPA 2000 - 2001

(Miles de nuevos soles)

	2000			2001										Var. %	
	Oct.	Nov.	Dic.	Ene.	Feb.	Mar.	Abr.	May.	Jun.	Jul.	Ago.	Sep.	Oct.	Mes	Anual
TOTAL SISTEMA FINANCIERO	139 410	136 421	142 268	137 028	138 452	128 874	127 041	132 281	128 430	128 970	126 743	125 148	130 833	4,5	(6,2)
A. EMPRESAS BANCARIAS	139 410	136 421	142 268	137 028	138 452	128 874	127 041	132 281	128 430	128 970	126 743	125 133	130 797	4,5	(6,2)
Continental	76 803	70 924	72 686	70 246	78 550	75 974	75 476	74 002	69 209	72 167	70 598	71 837	73 343	2,1	(4,5)
Crédito	56 914	59 505	64 488	61 273	54 731	48 138	45 948	49 939	50 601	49 114	48 615	47 345	50 287	6,2	(11,6)
Interbank	4 115	4 677	4 110	3 803	3 336	3 686	4 449	6 517	6 323	6 357	5 331	4 687	5 125	9,4	24,5
Trabajo	564	859	878	786	930	825	916	867	885	947	936	959	958	(0,1)	69,8
Nación	1 014	456	107	920	905	252	252	957	1 412	385	1 263	305	1 083	255,3	6,8
B. EMPRESAS NO BANCARIAS	=	=	=	=	=	=	=	=	=	=	=	15	36	=	=
C. M. Maynas	-	-	-	-	-	-	-	-	-	-	-	15	36	-	-

Fuente: Empresas Financieras

UCAYALI: SALDOS DE DEPOSITOS DEL SISTEMA FINANCIERO DE PUCALLPA, SEGÚN TIPO 2000 - 2001
(Miles de nuevos soles)

	2000			2 0 0 1										Var. %	
	Oct.	Nov.	Dic.	Ene.	Feb.	Mar.	Abr.	May.	Jun.	Jul.	Ago.	Sep.	Oct.	Mes	Anual
TOTAL DEPOSITOS	<u>139 410</u>	<u>136 421</u>	<u>142 268</u>	<u>137 028</u>	<u>138 452</u>	<u>128 874</u>	<u>127 041</u>	<u>132 281</u>	<u>128 430</u>	<u>128 970</u>	<u>126 743</u>	<u>125 148</u>	<u>130 833</u>	<u>4,5</u>	<u>(6,2)</u>
A. DEPOSITOS A LA VISTA	<u>56 082</u>	<u>51 336</u>	<u>52 371</u>	<u>52 037</u>	<u>54 260</u>	<u>45 458</u>	<u>46 577</u>	<u>47 640</u>	<u>46 562</u>	<u>46 809</u>	<u>44 971</u>	<u>45 562</u>	<u>49 380</u>	<u>8,4</u>	<u>(12,0)</u>
Empresas Bancarias	55 068	50 880	52 264	51 116	53 355	45 207	46 326	46 683	45 150	46 424	43 708	45 257	48 297	6,7	(12,3)
Empresas No Bancarias	-	-	-	-	-	-	-	-	-	-	-	-	-	-	-
Banco de la Nación	1 014	456	107	920	905	252	252	957	1 412	385	1 263	305	1 083	255,3	6,8
B. DEPOSITOS DE AHORRO	<u>43 301</u>	<u>42 521</u>	<u>45 828</u>	<u>42 857</u>	<u>43 387</u>	<u>42 939</u>	<u>39 533</u>	<u>43 081</u>	<u>41 261</u>	<u>42 222</u>	<u>41 907</u>	<u>39 460</u>	<u>43 598</u>	<u>10,5</u>	<u>0,7</u>
Empresas Bancarias	43 301	42 521	45 828	42 857	43 387	42 939	39 533	43 081	41 261	42 222	41 907	39 447	43 565	10,4	0,6
Empresas No Bancarias	-	-	-	-	-	-	-	-	-	-	-	13	34	-	-
Banco de la Nación	-	-	-	-	-	-	-	-	-	-	-	-	-	-	-
C. DEPOSITOS A PLAZO	<u>40 028</u>	<u>42 564</u>	<u>44 069</u>	<u>42 134</u>	<u>40 806</u>	<u>40 477</u>	<u>40 931</u>	<u>41 559</u>	<u>40 607</u>	<u>39 939</u>	<u>39 865</u>	<u>40 125</u>	<u>37 854</u>	<u>(5,7)</u>	<u>(5,4)</u>
Empresas Bancarias	40 028	42 564	44 069	42 134	40 806	40 477	40 931	41 559	40 607	39 939	39 865	40 123	37 852	(5,7)	(5,4)
Empresas No Bancarias	-	-	-	-	-	-	-	-	-	-	-	2	2	-	-
Banco de la Nación	-	-	-	-	-	-	-	-	-	-	-	-	-	-	-

Fuente: Empresas Financieras

UCAYALI: SALDO DE DEPOSITOS DEL SISTEMA FINANCIERO DE PUCALLPA, SEGÚN MONEDAS 2000 - 2001

(Miles de nuevos soles)

	2000			2001										Var. %	
	Oct.	Nov.	Dic.	Ene.	Feb.	Mar.	Abr.	May.	Jun.	Jul.	Ago.	Sep.	Oct.	Mes	Annual
TOTAL DEPOSITOS	<u>139 411</u>	<u>136 421</u>	<u>142 268</u>	<u>137 028</u>	<u>138 452</u>	<u>128 874</u>	<u>127 041</u>	<u>132 281</u>	<u>128 430</u>	<u>128 970</u>	<u>126 743</u>	<u>125 148</u>	<u>130 833</u>	<u>4,5</u>	<u>(6,2)</u>
A. MONEDA NACIONAL	<u>64 802</u>	<u>62 916</u>	<u>66 570</u>	<u>63 049</u>	<u>65 209</u>	<u>57 705</u>	<u>58 674</u>	<u>59 839</u>	<u>56 012</u>	<u>55 829</u>	<u>57 343</u>	<u>54 581</u>	<u>55 796</u>	<u>2,2</u>	<u>(13,9)</u>
Depósitos Vista	45 821	42 949	45 747	46 563	48 346	39 744	40 779	40 369	38 388	36 368	36 888	35 217	36 781	4,4	(19,7)
Depósitos de Ahorro	14 779	15 388	16 153	13 082	13 553	14 555	14 639	16 171	14 348	16 176	17 012	15 770	15 401	(2,3)	4,2
Depósitos a Plazo	4 203	4 579	4 671	3 403	3 310	3 406	3 257	3 299	3 276	3 285	3 443	3 594	3 614	0,6	(14,0)
B. MONEDA EXTRANJERA	<u>74 609</u>	<u>73 505</u>	<u>75 698</u>	<u>73 980</u>	<u>73 243</u>	<u>71 169</u>	<u>68 367</u>	<u>72 443</u>	<u>72 418</u>	<u>73 141</u>	<u>69 400</u>	<u>70 567</u>	<u>75 037</u>	<u>6,3</u>	<u>0,6</u>
Depósitos Vista	10 261	8 387	6 625	5 473	5 914	5 714	5 799	7 070	8 174	10 442	8 083	10 346	12 599	21,8	22,8
Depósitos de Ahorro	28 522	27 134	29 675	29 775	29 833	28 384	24 894	27 113	26 913	26 045	24 895	23 690	28 197	19,0	(1,1)
Depósitos a Plazo	35 826	37 984	39 398	38 731	37 495	37 071	37 675	38 260	37 331	36 654	36 422	36 532	34 241	(6,3)	(4,4)

Fuente: Empresas Financieras

UCAYALI: SALDO DE LAS COLOCACIONES TOTALES DEL SISTEMA FINANCIERO DE PUCALLPA 2000 - 2001

(Miles de nuevos soles)

	2000			2 0 0 1										Var. %	
	Oct.	Nov.	Dic.	Ene.	Feb.	Mar.	Abr.	May.	Jun.	Jul.	Ago.	Sep	Oct	Mes	Anual
<u>TOTAL SISTEMA BANCARIO</u>	<u>87 093</u>	<u>95 307</u>	<u>97 941</u>	<u>93 339</u>	<u>93 032</u>	<u>92 097</u>	<u>94 612</u>	<u>91 549</u>	<u>87 359</u>	<u>88 858</u>	<u>85 909</u>	<u>87 004</u>	<u>87 777</u>	<u>0,9</u>	<u>0,8</u>
Continental	25 398	31 991	32 898	29 491	29 668	30 840	29 532	29 349	26 040	25 127	24 882	23 673	23 041	(2,7)	(9,3)
Crédito	29 170	29 455	30 360	29 055	28 111	27 309	26 749	26 698	26 510	28 331	27 017	27 356	25 999	(5,0)	(10,9)
Interbank	17 614	18 775	19 583	19 809	20 369	19 182	23 823	21 434	20 910	21 357	20 129	22 184	24 673	11,2	40,1
Trabajo	14 910	15 086	15 100	14 984	14 883	14 766	14 508	14 067	13 899	14 043	13 881	13 791	14 064	2,0	(5,7)
<u>TOTAL SISTEMA NO BANCARIO</u>	<u>=</u>	<u>=</u>	<u>=</u>	<u>=</u>	<u>=</u>	<u>=</u>	<u>=</u>	<u>=</u>	<u>=</u>	<u>=</u>	<u>=</u>	<u>147</u>	<u>449</u>	<u>=</u>	<u>=</u>
C. M. Maynas	-	-	-	-	-	-	-	-	-	-	-	147	449	-	-
<u>TOTAL SISTEMA FINANCIERO</u>	<u>87 093</u>	<u>95 307</u>	<u>97 941</u>	<u>93 339</u>	<u>93 032</u>	<u>92 097</u>	<u>94 612</u>	<u>91 549</u>	<u>87 359</u>	<u>88 858</u>	<u>85 909</u>	<u>87 151</u>	<u>88 226</u>	<u>1,2</u>	<u>1,3</u>
Moneda Nacional	43 348	44 365	46 367	45 048	44 564	45 078	42 221	42 800	41 613	41 020	39 808	40 903	42 527	4,0	(1,9)
Moneda Extranjera	43 745	50 942	51 574	48 291	48 467	47 019	52 390	48 748	45 746	47 838	46 101	46 248	45 699	(1,2)	4,5

Fuente: Empresas Financieras

UCAYALI : RATIO DE CARTERA PESADA DEL SISTEMA FINANCIERO 2000 - 2001

(EN PORCENTAJE)

	2.000			2 0 0 1									
	Oct.	Nov.	Dic.	Ene.	Feb.	Mar.	Abr.	May.	Jun.	Jul.	Ago.	Sep.	Oct
<u>A. EMPRESAS BANCARIAS</u>	<u>18,2</u>	<u>15,6</u>	<u>15,1</u>	<u>17,0</u>	<u>18,4</u>	<u>19,5</u>	<u>19,6</u>	<u>22,5</u>	<u>22,0</u>	<u>20,2</u>	<u>18,8</u>	<u>16,7</u>	<u>16,1</u>
Continental	6,2	4,8	5,1	5,7	7,5	10,1	10,2	11,2	12,0	12,2	12,0	8,8	2,7
Crédito	37,9	35,0	33,4	38,1	41,7	40,9	46,2	46,5	45,8	42,0	43,8	38,7	40,7
Interbank	15,5	13,5	12,8	12,4	12,4	16,0	10,7	20,1	15,8	11,3	12,7	5,6	9,3
Banco del Trabajo	3,5	3,5	3,5	4,1	4,1	4,2	4,2	4,4	4,4	4,3	4,4	4,4	4,3
<u>B. SISTEMA NO BANCARIO</u>	<u>-</u>	<u>-</u>	<u>-</u>	<u>-</u>	<u>-</u>	<u>-</u>	<u>-</u>	<u>-</u>	<u>-</u>	<u>-</u>	<u>-</u>	<u>-</u>	<u>-</u>
Caja Municipal	-	-	-	-	-	-	-	-	-	-	-	-	-

Fuente: Empresas Financieras