

PRESENTACIÓN

En Pucallpa la inflación de setiembre fue 0,01 por ciento, con lo cual acumuló una variación negativa de 0,12 por ciento y una inflación anual de 1,63 por ciento. La variación mensual obedeció principalmente al aumento de precios en los grupos “Vestido y Calzado” así como “Muebles, Enseres y Mantenimiento de la Vivienda”; contrarrestada por rebajas en “Alimentos y Bebidas”, así como “Transportes y Comunicaciones” cuya ponderación conjunta es cercana al 69 por ciento del gasto de la canasta familiar.

El promedio del tipo de cambio venta en el mercado bancario llegó a S/. 3,49 por dólar, menor en 0,05 por ciento respecto al mes anterior, registrando una apreciación de 0,1 por ciento, resultante de la variación nominal y el diferencial entre la inflación interna (0,06 por ciento) y externa (0,04 por ciento).

En Ucayali, la producción agropecuaria del mes de setiembre comparada con igual mes del año anterior continuó la tendencia decreciente iniciada en julio del año anterior, habiendo disminuido en 35,4 por ciento, al retraerse el producto agrícola (-32,6 por ciento) que aportó el 89 por ciento del total agropecuario. El subsector pecuario creció en apenas 0,4 por ciento. Disminuyó también la producción de cerveza (-26,7 por ciento), así como los derivados de la madera: triplay (-37,5 por ciento) y parquet (-31,3 por ciento), de igual forma la producción pesquera (-17,8 por ciento), la extracción de hidrocarburos (-1,2 por ciento), la fabricación de refinados del petróleo (-3,5 por ciento) y la producción de bebidas gasificadas (-5,2 por ciento). En la actividad turística, si bien incrementaron los arribos (3,4 por ciento) disminuyeron las pernотaciones (-4,1 por ciento) por menor permanencia. Sólo evolucionó positivamente la producción de madera aserrada (96,2 por ciento).

La producción acumulada de enero a setiembre disminuyó en el sector agropecuario (-23,1 por ciento), debido al comportamiento de la actividad agrícola (-26,1 por ciento), pese al crecimiento del producto pecuario (6,7 por ciento). En el sector manufacturero disminuyó la producción de cerveza (-10,6 por ciento), así como triplay (-3,5 por ciento), parquet (-27,0 por ciento) y bebidas gasificadas (-4,1 por ciento). En cambio, registraron un comportamiento favorable la actividad pesquera (3,6 por ciento), extracción de hidrocarburos (0,9 por ciento), producción de refinados (1,5 por ciento) y madera aserrada (34,0 por ciento); así como la actividad turística que creció tanto en arribos (7,6 por ciento) cuanto en pernотaciones (11,3 por ciento).

Durante los nueve meses no se registró intercambio comercial por la Aduana de Pucallpa, los residentes se acogen a la vigencia del Decreto Supremo 015-94-EF que permite el ingreso de productos por otros puertos del país hacia la zona de aplicación del Convenio Aduanero Peruano - Colombiano. Cabe indicar que el presente mes se exportó madera aserrada, triplay, parquet y tarugos por las aduanas del Callao e Iquitos.

En Ucayali, durante setiembre la recaudación tributaria ascendió a S/. 8,84 millones, habiendo registrado un incremento real de 6,5 por ciento referente a setiembre del año anterior, debido a un mayor ingreso de S/. 0,51 millones por ISC, junto con S/. 0,32 millones de otros ingresos tributarios, pese a que aminoró el ingreso del IGV en S/. 0,23 millones (-20,4 por ciento) e impuesto a la renta por S/. 0,08 millones (-4,5 por ciento). Cabe indicar que la recaudación promedio del departamento representa el 0,5 por ciento del total país. Con respecto a setiembre del año anterior, la recaudación por impuesto a la renta registró una caída real de 4,5 por ciento, lo cual obedeció básicamente a los menores ingresos por rentas de tercera categoría.

En setiembre inició operaciones una oficina de la Caja Municipal de Maynas, lo cual redundará en beneficio de la economía local, al profundizar la intermediación financiera hacia un sector no atendido por el sistema bancario. Las colocaciones efectuadas por el Sistema Financiero ascendieron a S/. 87,2 millones a setiembre, saldo que representa un incremento nominal mensual de 1,4 por ciento y una disminución de 2,3 por ciento con respecto a setiembre del año anterior (-3,1 por ciento en términos reales). Por su parte, los depósitos totalizaron S/. 125,15 millones, habiendo disminuido en 1,3 por ciento referente a agosto y 11,2 por ciento relativo a setiembre del año anterior (-12,0 por ciento real) que se dio particularmente en la banca múltiple.

La tasa de interés interbancaria en moneda nacional alcanzó un promedio de 5,8 por ciento, ligeramente superior al de agosto (5,7 por ciento), en tanto en moneda extranjera se ubicó en 4,1 por ciento, también mayor que el promedio del mes anterior (3,9 por ciento), regresando al nivel de julio. La tasa de interés preferencial promedio para descuentos a 90 días bajó de 17,8 a 17,5 por ciento en moneda nacional, lo mismo en moneda extranjera de 10,8 a 10,2 por ciento. La tasa activa en moneda nacional (TAMN) disminuyó de 26,1 a 24,7 por ciento y en moneda extranjera (TAMEX) se mantuvo en 12,0 por ciento. La tasa pasiva (TIPMN) volvió a bajar, esta vez de 7,7 a 6,7 por ciento, igual en moneda extranjera (TPMEX) de 3,4 a 3,2 por ciento, continuando la tendencia.

I. INFLACIÓN Y TIPO DE CAMBIO

1. Inflación

En Pucallpa la inflación de setiembre fue de 0,01 por ciento, con lo cual acumuló una variación negativa de 0,12 por ciento y una inflación anual de 1,63 por ciento. La variación mensual obedeció principalmente al aumento de precios en los grupos “Vestido y Calzado” así como “Muebles, Enseres y Mantenimiento de la Vivienda” y, “Cuidado y Conservación de la Salud”; contrarrestada por rebajas en “Alimentos y Bebidas”, así como “Transportes y Comunicaciones” cuya ponderación conjunta es cercana al 69 por ciento del gasto de la canasta familiar.

Los precios del grupo “Alimentos y Bebidas” bajaron 0,14 por ciento en promedio, al registrarse disminución en leguminosas y derivados (-7,3 por ciento), así como hortalizas y legumbres frescas (-4,0 por ciento); lo contrario ocurrió con el precio de las frutas (8,2 por ciento) y, tubérculos y raíces (7,0 por ciento). En los grupos que registraron incremento fue determinante el comportamiento de los precios en los sub grupos: calzado y su reparación (1,71 por ciento), servicios médicos y similares (1,14 por ciento) y servicios de enseñanza (0,53 por ciento).

PUCALLPA: TASA DE INFLACIÓN MENSUAL
(Variación porcentual)

	Set. 00	Set. 01	Ene.-Set. 00	Ene.-Set. 01
<u>Índice General</u>	<u>0,18</u>	<u>0,01</u>	<u>3,47</u>	<u>-0,12</u>
Alim. Y Bebidas	-0,04	-0,14	3,57	-2,02
Vestido y Calzado	0,87	0,69	4,19	5,24
Alq.Viv. Comb. Ele.	1,11	0,00	5,51	1,74
Mueb. Ens. Y Man.	0,07	0,51	1,28	1,47
Cuid. Consv. Salud	0,18	0,34	7,09	9,13
Transp. Y Comunc.	0,20	-0,08	1,33	0,20
Esparc. Div. Serv.	0,11	0,29	2,48	3,09
Otros Bs. Y Ss.	0,12	0,25	2,23	2,63

Fuente: Oficina Departamental de Estadística e Informática de Ucayali

1. Tipo de Cambio

En setiembre el promedio del tipo de cambio venta en el mercado bancario fue de S/. 3,49 por dólar, menor en 0,05 por ciento respecto al mes anterior, registrando una apreciación de 0,1 por ciento, que fue resultado de la variación nominal y el diferencial entre la inflación externa (0,04 por ciento) e interna (0,06 por ciento). Con ello, registró una reducción real de 2,8 por ciento tanto respecto a setiembre como a diciembre del 2000.

TIPO DE CAMBIO Y DEVALUACION

	Tipo Cambio Nominal 1/				Índice del Tipo de Cambio Real Var.% Mens.	
	Compra	Venta	Var.% Mens.	Var.% 12 Meses	Bilateral 2/	Multilateral 3/
1999	3,378	3,384		15,5		
2000	3,487	3,490		3,11		
Setiembre	3,484	3,486	0,2	1,9	0,2	-0,8
2001	3,524	3,527		1,1		
Enero	3,521	3,524	0,1	0,6	0,5	0,6
Febrero	3,527	3,530	0,2	2,1	0,3	-0,5
Marzo	3,519	3,521	-0,3	2,2	-0,5	-1,7
Abril	3,557	3,560	1,1	2,3	1,8	0,8
Mayo	3,598	3,602	1,2	2,8	1,2	1,0
Junio	3,529	3,533	-1,9	1,3	-1,6	-2,7
Julio	3,502	3,505	-0,8	0,7	-0,7	-1,2
Agosto	3,490	3,493	-0,3	0,4	0,2	1,3
Setiembre	3,489	3,491	-0,1	0,1	0,1	-0,1

1/ Corresponde al Tipo de Cambio Promedio de la S.B.S.

2/ Considera el índice de precios de los Estados Unidos de América. Mide el grado de depreciación real (base 1994 =100)

3/ Considera los índices de nuestros 20 principales socios comerciales. Mide el grado de depreciación real (base 1994 =100)

II. PRODUCCIÓN SECTORIAL

1. Producción Agropecuaria

Durante setiembre el nivel de las aguas del Río Ucayali continuó en declive registrando niveles inferiores al registro histórico mensual y al de setiembre del año anterior. Las condiciones climáticas se presentaron normales y favorecieron las siembras.

El Valor Bruto de la Producción Agropecuaria (a precios de 1994) continúa una tendencia decreciente, en setiembre disminuyó 35,4 por ciento con respecto a igual mes del año precedente, al decaer la producción agrícola en 38,0 por ciento (este subsector aportó el 89 por ciento del PBI agropecuario). El leve crecimiento del sub sector pecuario (0,4 por ciento) apenas pudo suavizar la pendiente.

El receso agrícola se explica por menor producción en los cultivos más representativos como arroz (-43,6 por ciento), plátano (-28,9 por ciento), yuca (-52,8 por ciento), maíz amarillo duro (-17,7 por ciento), caña de azúcar (-19,8 por ciento), aguaje (-41,4 por ciento) y naranja (-60,9 por ciento). La producción de yuca y maíz amarillo afectada por menores áreas cosechadas y menor productividad; en el caso del arroz, por menor rendimiento pese a una mayor superficie cosechada. Algunos otros cultivos de menor peso relativo incrementaron su producción, entre ellos, palma aceitera (90,3 por ciento), cacao (20,2 por ciento) y café (20,8 por ciento). Los productores cafetaleros están en busca de nuevos mercados ya que sus exportaciones han descendido a causa de un exceso de oferta generado en Brasil, el cual habría determinado una baja en los precios internacionales de 75 a 45 dólares el quintal.

El PBI agropecuario acumulado hasta setiembre disminuyó 23,1 por ciento con respecto a igual periodo del año anterior, a consecuencia de la disminución del producto agrícola (-26,1 por ciento), ya que el producto pecuario creció en 6,7 por ciento. La caída en la producción agrícola fue casi generalizada, especialmente en los cultivos de mayor importancia regional como la yuca (-31,9 por ciento), el plátano (-46,1 por ciento) y el arroz (-11,9 por ciento), con excepción de palma aceitera y maíz amarillo que crecieron en 43,0 y 13,1 por ciento, respectivamente.

El avance de siembras fue de 1 597 hectáreas, inferior en 27,4 por ciento respecto a la superficie sembrada en setiembre del año anterior, debido a la menor siembra de principales cultivos como el arroz (-60,1 por ciento), frijol chichlayo (-58,9 por ciento), plátano (-69,6 por ciento) y maíz amarillo (-65,4 por ciento). Es preciso mencionar que las siembras registradas en lo que va de la campaña 2001/2002 fueron menores en 14,3 por ciento referente a la campaña anterior, particularmente por el decaimiento en arroz, frijol, plátano, yuca, y maíz amarillo duro, entre los cultivos más representativos.

El producto pecuario se contrajo en 4,8 por ciento referente a setiembre del año anterior, debido a que disminuyó la producción de carne (-9,1 por ciento) y leche (-51,4 por ciento), no obstante que se registró mayor producción de huevos (206,7 por ciento). La menor producción de carne se registró en todas las especies durante setiembre, sin embargo, la producción acumulada desde enero registró un incremento de 2,6 por ciento, impulsada por el dinamismo de la actividad avícola cuyo producto aumentó en 26,4 por ciento y compensó las caídas en vacunos, porcinos y ovinos. También aumentó la producción de leche (69,6 por ciento) y huevos (70,3 por ciento).

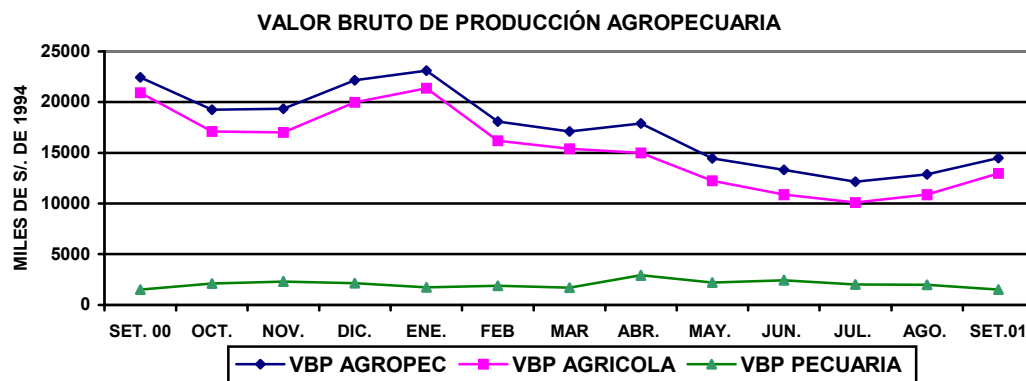

UCAYALI: PRODUCCIÓN AGRÍCOLA Y SIEMBRAS DE PRINCIPALES CULTIVOS

	PRODUCCIÓN (TM)				SIEMBRAS (HA)			
	Sep. 2000	Sep. 2001	Ene.-Sep. 2000	Ene.-Sep. 2001	Sep. 2000	Sep. 2001	Ago.-Sep. 2000-2001	Ago.-Sep. 2001-2002
Total	64 357	42 104	556 875	419 924	6 221	2 583	8 422	4 180
Arroz cáscara	5 021	2 832	14 911	13 134	1 727	690	2 240	832
Frijol Grano seco	1 346	621	2 346	1 441	16	16	30	47
Frijol Chiclayo	1 537	874	2 933	1 581	73	30	112	61
Plátano	21 748	15 462	212 838	153 554	425	129	611	298
Yuca	10 907	5 150	100 953	68 750	855	365	1 390	901
Limón	1 811	1 374	18 612	11 844	17	9	23	21
Naranja	1 968	631	18 434	13 101	9	9	17	23
Papaya	1 019	818	14 845	10 942	43	45	62	94
Mandarina	207	233	4 939	3 767	8	3	15	6
Piña	1 331	822	7 952	5 627	8	17	9	36
Mango	1 385	45	2 291	976	5	0	8	0
Tomate	165	159	867	430	4	10	11	15
Sandía	844	1 596	5 173	6 040	10	2	13	8
Cocotero	623	583	7 137	4 421	5	7	11	17
Maní	762	159	1 671	545	147	54	168	89
Caña de azúcar	3 302	2 647	41 391	36 648	53	32	76	55
Maíz amarillo D.	1 389	1 144	14 397	16 283	2303	797	2 872	1 098
Palma aceitera	754	1 435	7 543	10 783	7	60	72	60
Cacao	19	23	285	282	31	11	40	13
Café	21	25	655	572	9	13	13	21
Aguaje	4 370	2 560	31 998	24 437	5	4	5	11
Camu camu	0	25	57	143	7	2	17	10
Pijuayo fruto	235	188	6 552	5 364	13	2	14	11
Pijuayo palmito	106	23	2 849	523	15	5	16	12
Otros	3 487	2 675	35 248	28 736	427	274	578	444

Fuente: Oficina de Información Agraria Ucayali.

UCAYALI: PRODUCCIÓN PECUARIA
(Toneladas)

	Sep. 2000	Sep. 2001	Ene.-Sep. 2000	Ene.- Sep. 2001
TOTAL	593	564	6 217	7 085
Carne	422	383	4 790	4 914
Huevos	38	116	585	996
Leche	133	65	843	1 175

Fuente: Oficina de Información Agraria.

2. Producción Pesquera

En setiembre del 2001, el desembarque de pescado para consumo humano alcanzó 922 T.M., volumen menor en 17,8 por ciento comparado con el mismo mes del año anterior, debido a que el abastecimiento de pescado seco salado disminuyó 22,2 por ciento (su aporte equivale a más del 66 por ciento del total), a lo que se sumó el menor desembarque de pescado fresco (-7,5 por ciento). En ambos estados de conservación la producción alcanzó un promedio mensual de 939 T.M.

El volumen desembarcado de enero a setiembre totalizó 8 450 T.M. y superó en 3,6 por ciento a su similar del año previo. Este comportamiento se asocia tanto al mayor volumen ingresado en estado fresco (10,5 por ciento) como seco salado (1,3 por ciento). Las especies más abundantes son el boquichico, la doncella y el dorado, en conjunto conformaron el 56 por ciento del total desembarcado.

UCAYALI: PRODUCCIÓN PESQUERA
(Toneladas)

	Sep. 2000	Sep. 2001	Ene.-Sep.2000	Ene.-Sep.2001
Total	1 122	922	8 156	8 450
Fresco	334	309	2 061	2 276
Seco salado	788	614	6 095	6 174

Fuente: Dirección Regional de Pesquería

3. Producción de Hidrocarburos

Durante setiembre, se extrajeron 131 414 barriles de hidrocarburos líquidos en los yacimientos administrados por The Maple Gas Corporation y Aguaytia Energy del Perú, habiéndose registrado una disminución de 1,2 por ciento con respecto a igual mes del año anterior, resultado de la menor actividad de los lotes 31-D (-8,3 por ciento), 31-B Maquía (-62,3 por ciento), así como en la menor producción de condensados del lote 31-C (-16,0 por ciento); no obstante, el líquido de gas natural extraído del mismo lote 31-C aumentó su producción en 5,3 por ciento respecto al mes de referencia.

La extracción de hidrocarburos efectuada de enero a setiembre acumuló 1,20 millones de barriles, superando en apenas 0,9 por ciento al volumen extraído en igual período del año anterior. En este lapso, los lotes 31-D Aguas calientes y 31-C (LGN) incrementaron su producción, mientras el 31-B Maquía y el 31-C (COND) la disminuyeron. Las expectativas son favorables en cuanto a la producción de hidrocarburos líquidos

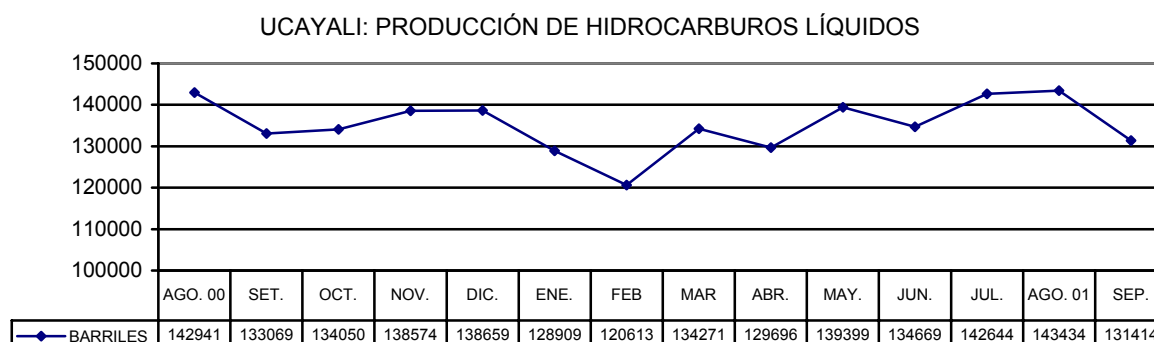

UCAYALI: PRODUCCIÓN DE HIDROCARBUROS LÍQUIDOS
(Barriles)

	Sep. 2000	Sep. 2001	Ene.-Sep. 2000	Ene.-Sep. 2001
TOTAL	133 069	131 414	1 061 763	1 073 635
31-B Maquía	11 869	4 480	94 788	77 060
31-D Aguas Calientes	4 884	4 480	27 439	31 809
31 C (LGN)	116 235	122 386	937 491	964 022
31 C (COND)	81	68	2 045	744

Fuente: Perúpetro S.A.

4. Producción manufacturera

En setiembre, la mayoría de ramas industriales disminuyeron su producción con referencia a la de análogo mes del año anterior, con la única excepción de madera aserrada que mostró un comportamiento contrario; así, la producción de cerveza volvió a caer de manera marcada (-26,7 por ciento), con lo cual en los nueve meses registró un descenso de 10,6 por ciento ligado básicamente al menor consumo. Las ventas físicas del mes han disminuido en 7,2 por ciento, lo mismo las acumuladas a setiembre en 7,4 por ciento.

La producción de bebidas gasificadas disminuyó en 5,2 por ciento con relación a setiembre del año anterior, luego de una breve coyuntura creciente, con ello la producción acumulada registró un descenso de 4,1 por ciento ocasionada por menor consumo; de igual forma las ventas mensuales cayeron en 0,7 por ciento respecto al año anterior, lo mismo en el periodo enero–setiembre (-4,5 por ciento). Cabe indicar que algunas plantas regionales vienen prestando servicio de maquila a las embotelladoras Selvática, Concordia de la Selva y Kola Real, con lo cual se prevé un mayor nivel de producción.

La fabricación de refinados de petróleo se contrajo en 3,5 por ciento con respecto a setiembre pasado, donde había comenzado a despuntarse, hasta superar los 100 000 barriles mensuales; no obstante, las ventas crecieron en 20,5 por ciento, básicamente por la mayor demanda de gasolina natural en la oficina Maple de Lima. Cabe indicar que este mes se registró menor producción de gasolina 84 de octanos y diesel 2; y en los nueve meses la producción de refinados aumentó 1,5 por ciento, mientras sus ventas bajaron 0,8 por ciento.

En cuanto a la transformación forestal, se registró aumento en la producción de madera aserrada (96,2 por ciento), debido al normal abastecimiento de materia prima e incremento de la demanda externa; en cambio, volvió a caer la producción de triplay y parquet (-37,5 y -26,7 por ciento, respectivamente). La producción de madera aserrada acumulada a setiembre creció en 34,0 por ciento, mientras cayó la de triplay (-3,5 por ciento) y parquet (-27,0 por ciento).

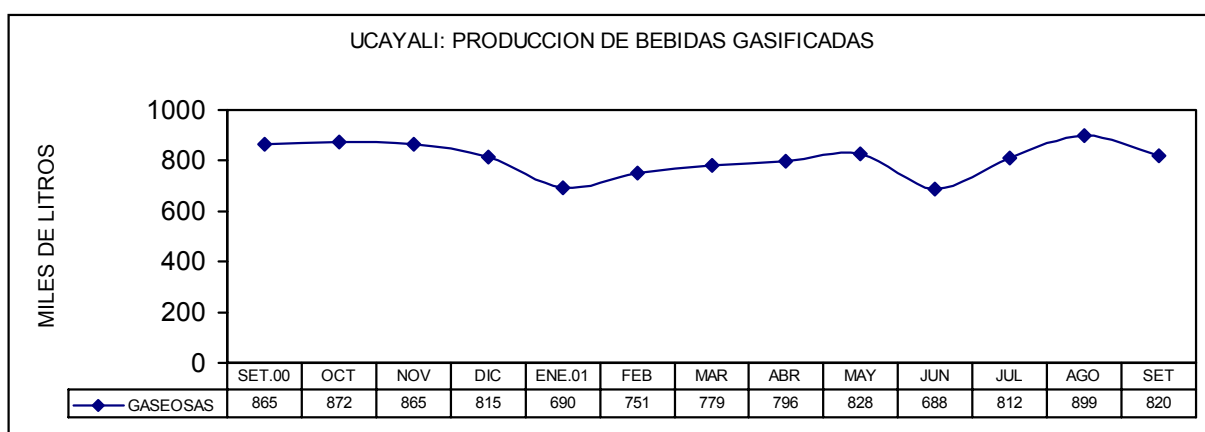
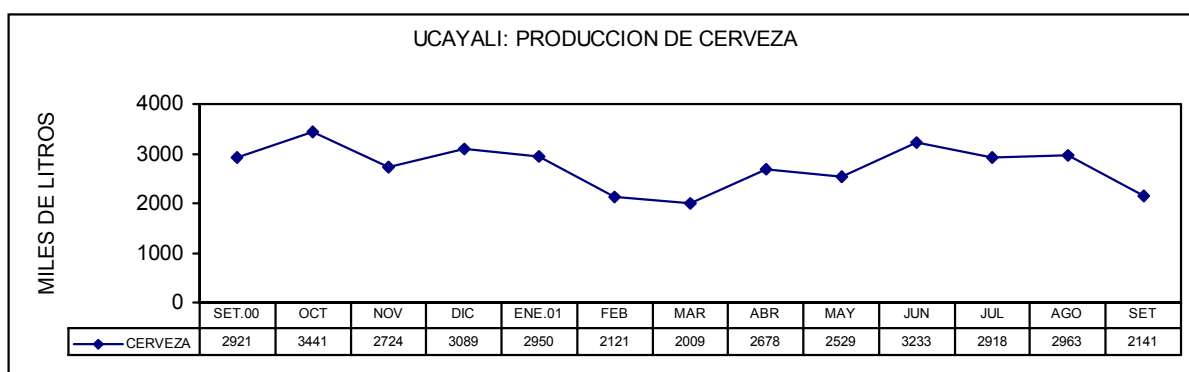

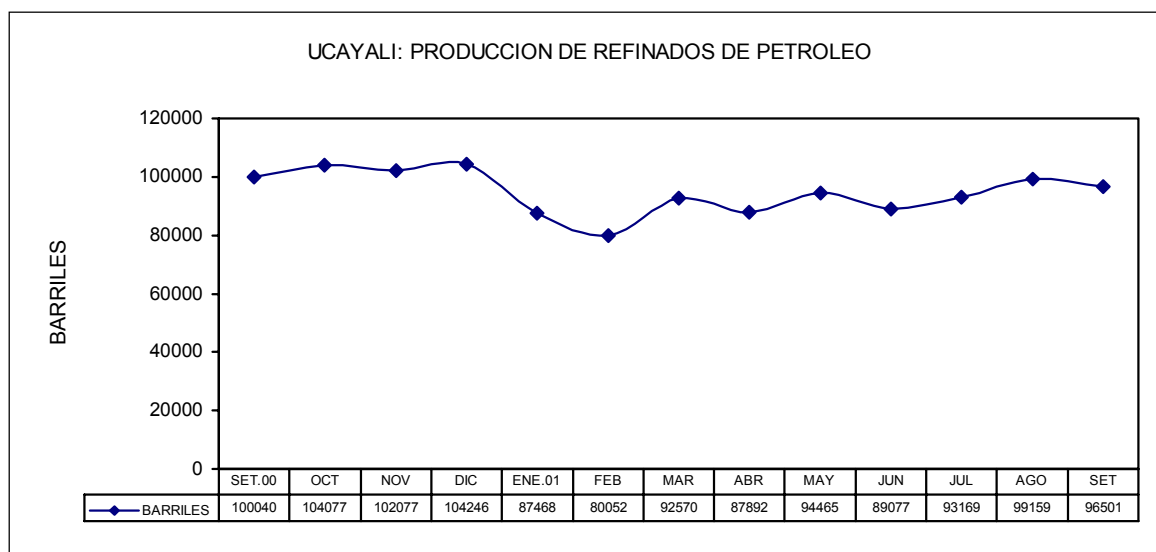

UCAYALI: INDICADORES DE LA PRODUCCION INDUSTRIAL

Ramas de actividad	Set.00	Set.01	Ene-Set.00	Ene-Set.01
Combustibles (barriles)	100 040	96 501	808 196	820 353
Cerveza (Mil litros)	2 921	2 141	26 333	23 542
B. Gaseosas (Mil litros)	865	820	7 366	7 063
Madera aserrada (M3)	6 864	13 464	105 246	141 022
Triplay (M3)	1 802	1 127	19 255	18 577
Parquet (M3)	116	85	895	653

Fuente: Encuesta a empresas y Dirección Regional de Industrias de Ucayali.

5. Turismo

En setiembre la Dirección Regional de Turismo reportó el arribo de 4 920 turistas a los establecimientos de hospedaje de Ucayali, esta cifra superó en 3,4 por ciento (162 turistas) al registró de igual mes del 2000, lo cual se debe principalmente al aumento del turismo receptivo (17,3 por ciento) además del turismo interno (2,8 por ciento). Por el contrario, las pernoctaciones cayeron en 4,1 por ciento como resultado de un menor número de pernoctes de extranjeros (-55,1 por ciento) puesto que en nacionales se registró un incremento de 5,6 por ciento.

El período promedio de permanencia fue de 1,9 días en turistas nacionales y 3,4 días en extranjeros. Los turistas nacionales que registraron mayor permanencia fueron los que procedían de Lima y se hospedaron en hoteles 2 estrellas (2,3 días), seguidos de turistas procedentes de Huancayo y Loreto. En cuanto a los extranjeros, el grupo más numeroso procedía de Estados Unidos y su período de permanencia promedio fue de 4,5 días.

El comportamiento acumulado de los indicadores de turismo (enero - setiembre) respecto a igual periodo del año anterior, fue positivo, al lograrse un incremento de 7,6 por ciento en los arribos y 11,3 por ciento en las pernoctaciones. La mayor parte de los 45 488 visitantes fueron nacionales (95,4 por ciento) y sólo el 4,6 por ciento extranjeros; los cuales, de acuerdo al mayor número, procedían de: Estados Unidos, Korea, Alemania, Canadá y España, entre otros países. Asimismo, la mayor cantidad de turistas sudamericanos, procedía de Colombia.

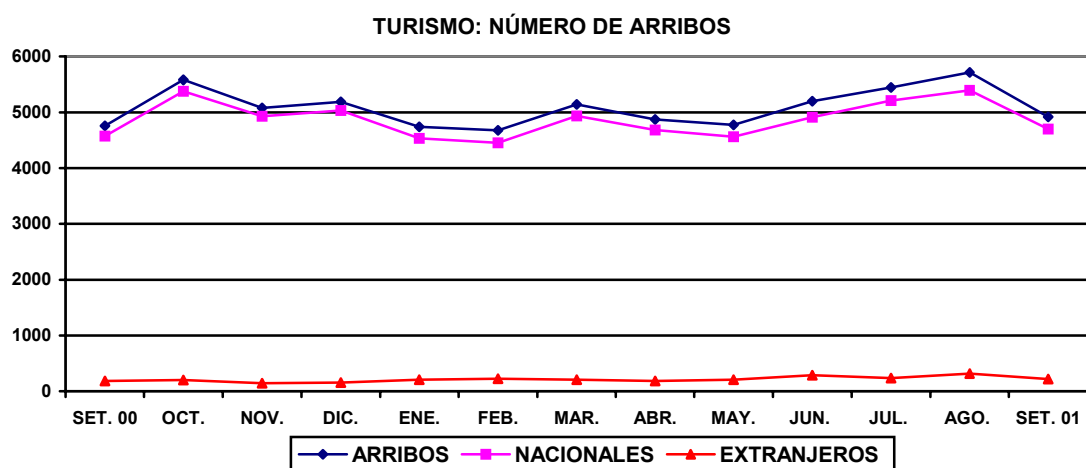

III. SECTOR EXTERNO

1. Exportaciones e Importaciones

La Aduana de Pucallpa por noveno mes consecutivo no registró operaciones de comercio exterior. Los residentes utilizan los puertos y aeropuertos de la costa además del puerto de Iquitos para realizar sus operaciones. Asimismo, los importadores locales se acogen a la vigencia del Decreto Supremo 015-94-EF que permite el ingreso de productos por el Puerto y Aeropuerto del Callao y Puerto de Paíta, hacia la zona de aplicación del Convenio Aduanero Peruano - Colombiano. Este mes volvieron a efectuarse exportaciones de madera aserrada, triplay, parquet y tarugos (clavos de madera) pero no quedaron registradas en la aduana local.

ADUANA DE PUCALLPA: EXPORTACIONES E IMPORTACIONES FOB.
(Miles de Dólares)

	Set.00	Set.01	Ene. -Set.00	Ene.-Set.01
Exportaciones	0	0	19	0
- Metal-Mecánico	0	0	19	0
Importaciones	168	0	251	3
- Bienes de consumo	0	0	4	0
- Insumos	0	0	0	0
- Bienes de capital	168	0	243	3

Fuente: BCRP. - Oficina Principal Lima.

IV. SECTOR FISCAL

En Ucayali, durante setiembre, la recaudación tributaria para el Tesoro Público ascendió a S/. 8,84 millones, nivel superior en S/. 0,54 millones (6,5 por ciento en términos reales) respecto al registrado el mismo mes del año anterior debido a que los ingresos por ISC se incrementaron en S/. 0,51 millones (11,3 por ciento) junto con los otros ingresos tributarios en S/. 0,32 millones (51,2 por ciento); no obstante, haberse registrado menores ingresos del IGV (-20,4 por ciento) e impuesto a la renta (-4,5 por ciento). Cabe indicar que la recaudación promedio del departamento sólo representa el 0,5 por ciento del total país.

Con respecto a setiembre del año anterior, la recaudación por impuesto a la renta (S/. 2,14 millones) registró una caída real de 4,5 por ciento, lo cual obedece básicamente a los menores ingresos por renta de tercera categoría puesto que los generados por quinta mostraron comportamiento opuesto. Los ingresos por IGV (S/. 0,92 millones) cayeron en S/. 0,23 millones (-20,4 por ciento en nivel real), debido tanto al menor monto del gravamen

interno como externo. La recaudación del ISC (S/. 5,04 millones) aumentó en S/. 0,51 millones (10,4 por ciento en nivel real) gracias al mayor monto del gravamen a la cerveza. Los otros ingresos tributarios (S/. 0,66 millones) registraron un crecimiento real de 93,3 por ciento, lo cual es atribuible a la recaudación por fraccionamiento tributario.

La recaudación tributaria acumulada en los nueve meses (S/. 71,06 millones) se contrajo en S/. 8,52 millones, lo cual equivale a una caída real de 12,9 por ciento. Los ingresos por IGV cayeron en S/. 4,82 millones, lo mismo los de renta en S/ 2,15 millones e ISC en S/. 1,54 millones, también los ingresos no tributarios en S/. 1,64 millones. Únicamente los otros ingresos tributarios aumentaron en S/. 1,77 millones.

UCAYALI: RECAUDACION TRIBUTARIA DEL GOBIERNO CENTRAL
(Miles de Nuevos Soles)

	Set.00	Set.01	Ene.-Set.00	Ene.-Set.01
Total	8 297	8 837	79 575	71 056
Impuesto a la renta	2 227	2 145	21 714	19 568
Impuesto General a las Ventas	1 147	921	12 029	7 204
Impuesto Selectivo al Consumo	4 532	5 045	39 471	37 934
Impuestos a la importación	12	5	241	91
Otros ingresos tributarios	338	659	3 985	5 759
Ingresos no tributarios	41	62	2 135	500

Fuente: SUNAT- Oficina Zonal de Pucallpa y Aduana de Pucallpa.

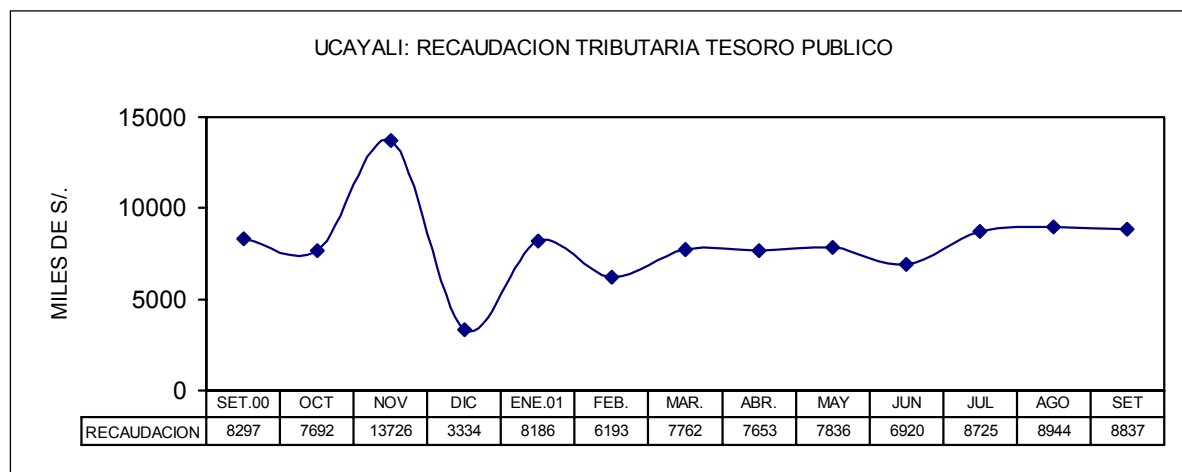

V. CRÉDITO Y LIQUIDEZ

En el mes de setiembre, el sistema financiero de Ucayali se vio incrementado con una oficina de la Caja Municipal de Maynas, esta entidad del sistema no bancario se encuentra en fase de expansión, el año anterior inició operaciones en Huánuco y ahora lo hace en la ciudad de Pucallpa. Las colocaciones registraron un incremento nominal mensual de 1,4 por ciento (el mes anterior se había registrado el nivel más bajo del presente año S/. 85,9 millones). Por su parte, los depósitos disminuyeron en 1,2 por ciento.

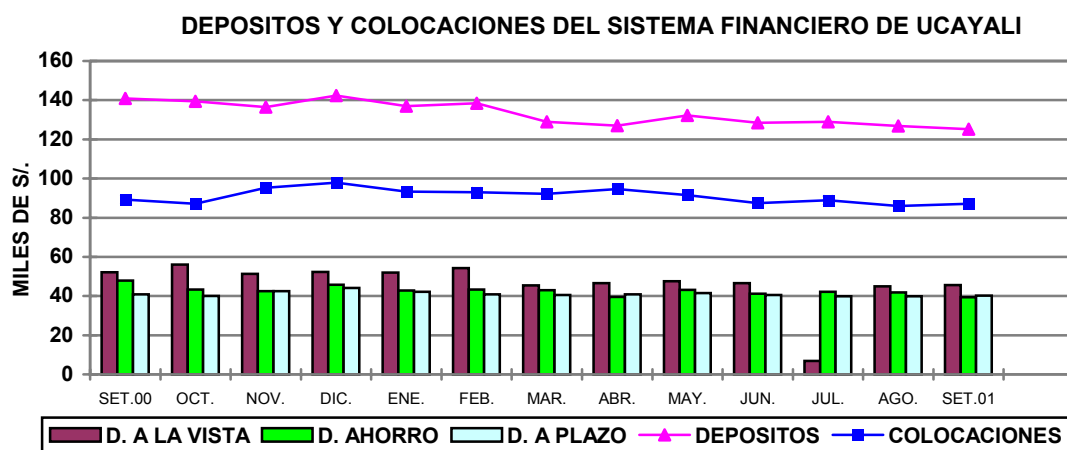

1. Colocaciones

Al 30 de setiembre, el saldo de colocaciones del Sistema Financiero de *Ucayali* ascendía a S/. 87,15 millones, mayor en S/. 1,24 millones (1,4 por ciento) referente a agosto; sin embargo, menor en S/. 2,06 millones (2,3 por ciento) con respecto a setiembre del año anterior, lo que representa una contracción real de 3,1 por ciento. Esta disminución obedeció principalmente al comportamiento de las colocaciones en moneda nacional (-7,3 por ciento), las cuales a setiembre conformaban el 46,9 por ciento del total de colocaciones; asimismo, los créditos en dólares equivalían al 53,1 por ciento del total y registraron un crecimiento real anual de 0,4 por ciento.

Referente a setiembre del año anterior el grado de dolarización se incrementó de 51,0 a 53,1 por ciento, observándose una política expansiva sólo en el Interbank, en tanto que el resto de bancos disminuyó sus saldos colocados debido no sólo a la persistencia de la recesión interna sino a la escasez de sujetos de crédito. La mayor participación respecto al total de colocaciones se observó en los bancos Crédito (31,4 por ciento), Continental (27,2 por ciento) e Interbank (25,5 por ciento).

La cartera pesada finalizó setiembre en S/. 14,5 millones, equivalente al 16,7 por ciento del total de colocaciones y estuvo constituida por S/. 2,3 millones en créditos vencidos y S/. 12,2 millones en cobranza judicial. La morosidad de los créditos en moneda extranjera llegó al 25,6 por ciento, en cambio fue considerablemente menor en moneda nacional (6,6 por ciento).

UCAYALI: COLOCACIONES TOTALES DEL SISTEMA FINANCIERO (Saldos en Miles de Nuevos Soles)

	Set. 2000	Ago .2001	Set. 2001	Var. Real Anual %
Total	89 209	85 909	87 151	-3,1
M. Nacional	43 743	39 808	40 903	-7,3
M. Extranjera	45 466	46 101	46 248	0,9
Sistema Bancario	89 209	85 909	87 004	-3,3
Banco Continental	26 072	24 882	23 673	-10,0
Banco de Crédito	30 235	27 017	27 356	-10,3
Banco Internacional	17 971	20 129	22 184	22,4
Banco del Trabajo	14 931	13 881	13 791	-8,4
Sistema no Bancario	=	=	147	=
CMAC Maynas	-	-	147	-

Fuente: Entidades Financieras

2. Depósitos y Obligaciones

Al finalizar setiembre, los depósitos del Sistema Financiero de **Ucayali** ascendían a S/. 125,15 millones, saldo inferior al registrado en agosto en S/. 1,59 millones (-1,3 por ciento); de igual forma, respecto a setiembre del año anterior se observa una disminución anual de S/. 15,8 millones (-11,2 por ciento), equivalente a un deterioro real de 12,0 por ciento, que se dio particularmente en la banca múltiple.

Al 30 de setiembre, los componentes de la liquidez del Sistema Bancario de Pucallpa muestran las siguientes variaciones reales, respecto a igual mes del año anterior: depósitos vista M/N (-20,5 por ciento) y M/E (23,9 por ciento); depósitos de ahorro M/N (-12,7 por ciento) y M/E (21,6 por ciento); de igual forma, depósitos a plazo M/N (-16,4 por ciento) y M/E (-1,1 por ciento). Como se podrá constatar, con excepción de los depósitos a la vista en moneda extranjera la disminución fue generalizada en todas las modalidades de depósitos.

En Pucallpa la liquidez del Sistema Financiero se encuentra concentrada actualmente en los bancos Continental (57,4 por ciento) y Crédito (37,8 por ciento). Actualmente casi la totalidad de los depósitos están en poder del Sistema Bancario, se espera que con el inicio de operaciones de la CMAC Maynas, el sistema no bancario logre captar excedentes de un segmento de la población no atendido por los bancos.

UCAYALI: DEPOSITOS Y OBLIGACIONES DEL SISTEMA FINANCIERO

(Saldos en miles de Nuevos Soles)

	Set. 2000	Ago .2001	Set. 2001	Var.% anual Real
Total	140 958	126 743	125 148	-12,0
M. Nacional	66 090	57 343	54 581	-18,1
M. Extranjera	74 868	69 400	70 567	-6,6
Depósitos a la vista	52 197	44 971	45 563	-13,5
Depósitos de ahorro	47 862	41 907	39 460	-18,3
Depósitos a plazo	40 899	39 865	40 125	-2,7
Sistema Bancario	140 957	126 743	125 133	-12,0
Banco Continental	73 824	70 598	71 837	-3,5
Banco de Crédito	60 478	48 615	47 345	-22,4
Banco Internacional	5 752	5 331	4 687	-19,2
Banco del Trabajo	829	936	959	14,7
Banco de la Nación	74	1263	305	308,5
Sistema no Bancario	=	=	15	=
CMAC Maynas	-	-	15	-

Fuente: Instituciones Financieras

3. Tasas de interés

En setiembre la tasa de interés interbancaria en moneda nacional fue de 5,8 por ciento, ligeramente superior al promedio de agosto (5,7 por ciento), en tanto en moneda extranjera se ubicó en 4,1 por ciento, también mayor que el promedio del mes anterior (3,9 por ciento), regresando al nivel de julio. La tasa de interés preferencial promedio para descuentos a 90 días bajó de 17,8 a 17,5 por ciento en moneda nacional, lo mismo en moneda extranjera de 10,8 a 10,2 por ciento.

La tasa activa en moneda nacional (TAMN) fue de 24,7 por ciento en setiembre, inferior a la registrada el mes anterior (26,1 por ciento). La tasa activa promedio en moneda extranjera (TAMEX) se mantuvo en 12,0 por ciento. La tasa pasiva en moneda nacional (TIPMN), volvió a descender, esta vez de 7,7 a 6,7 por ciento, lo mismo la de moneda extranjera (TIPMEX) de 3,4 a 3,2 por ciento, continuando su tendencia hacia la baja.

TASAS DE INTERES ACTIVAS Y PASIVAS PROMEDIO
(Efectivas anuales)

	Moneda Nacional				Moneda Extranjera			
	Sobregiro	Descuento	Preferencial	TIPMN	Sobregiros	Descuento	Preferencial	TIPMEX
1999	76,0	34,3	22,5	11,8	23,9	18,0	12,9	5,1
2000	68,4	27,7	19,5	9,8	21,9	15,9	11,3	4,7
Ene.	77,4	29,7	22,4	10,6	23,1	16,9	11,8	4,9
Feb.	76,7	29,6	21,0	10,7	23,2	10,9	12,1	4,8
Mar.	75,1	29,2	20,3	10,2	23,2	16,8	12,4	4,8
Abr.	72,0	28,6	20,2	10,1	22,8	16,5	11,4	4,7
May.	70,7	28,1	19,8	9,8	23,0	16,0	11,3	4,7
Jun.	70,9	27,9	19,7	9,9	22,8	16,0	11,0	4,6
Jul.	68,9	27,8	19,4	9,7	22,0	15,7	11,5	4,7
Ago.	67,9	27,9	18,9	9,5	21,3	15,8	10,9	4,7
Set.	58,9	26,1	17,9	9,3	20,4	15,4	10,7	4,7
Oct.	60,8	26,1	18,2	9,1	20,1	15,3	11,2	4,6
Nov.	61,4	26,2	18,4	9,4	20,7	14,9	11,1	4,6
Dic.	60,7	25,5	18,2	9,4	20,6	14,9	10,7	4,6
2001	82,5	24,2	18,2	8,1	21,9	14,5	11,0	3,8
Ene.	68,5	25,4	18,5	8,8	21,0	14,9	10,8	4,4
Feb.	88,4	25,0	18,1	8,7	21,9	14,8	11,0	4,3
Mar.	88,9	24,6	18,6	8,5	22,3	14,7	11,7	4,1
Abr.	87,7	24,1	17,9	8,2	22,1	14,5	11,5	3,9
May.	86,2	23,8	19,1	8,4	22,1	14,4	11,0	3,7
Jun.	86,0	23,5	18,6	8,4	22,1	14,4	11,1	3,6
Jul.	80,2	23,9	18,1	8,1	22,1	14,3	10,6	3,5
Ago.	79,5	23,9	17,8	7,7	21,8	14,4	10,8	3,4
Set.	79,0	23,8	17,5	6,7	21,3	14,3	10,2	3,2

TIPMN: Tasa de Interés Pasiva en Moneda Nacional.

TIPMEX: Tasa de Interés Pasiva en Moneda Extranjera.

Iquitos, noviembre 2001

UCAYALI: INDICE DE PRECIOS AL CONSUMIDOR DE LA CIUDAD DE PUCALLPA

(Base 1994=100)

	Ponderado	2000				2001									Variación Porcentual		
		Set.	Oct.	Nov.	Dic.	Ene.	Feb.	Mar.	Abr.	May.	Jun.	Jul.	Ago.	Sep.	Mensual	Acumulada	Anual
Indice General	100,0	155,3	155,4	156,7	158,0	158,7	160,0	159,6	159,3	159,1	158,7	157,6	157,8	157,8	0,01	(0,11)	1,63
Alimentos y bebidas	59,2	154,5	154,5	154,7	154,3	155,1	156,8	155,8	155,2	154,5	153,1	151,2	151,4	151,2	(0,14)	(2,02)	(2,19)
Vestido y Calzado	5,8	159,6	159,9	160,0	160,3	161,4	161,8	163,5	164,7	166,7	166,7	166,7	167,5	168,7	0,69	5,24	5,66
Alq. Vivienda, Comb. Elec.	10,3	160,2	161,4	164,4	167,9	168,2	168,2	168,7	167,4	168,5	170,6	171,1	170,8	170,8	(0,01)	1,74	6,61
Muebles, Ens. y Manten.	5,0	152,0	152,0	152,2	152,7	152,5	153,4	153,5	153,5	153,5	153,7	153,8	154,1	154,9	0,51	1,47	1,91
Cuidados y Cons. de Salud	1,7	221,8	221,8	221,8	225,4	227,7	232,9	238,8	241,8	242,2	244,3	244,9	245,1	245,9	0,34	9,13	10,90
Transportes y Comunic.	9,3	138,2	138,4	147,2	158,6	159,0	158,7	158,7	158,9	158,9	159,2	159,1	159,0	158,9	(0,08)	0,20	14,97
Esparc. Div. Serv. Cult.	3,2	165,3	165,3	165,3	165,8	165,9	167,9	167,2	168,1	168,7	169,6	170,2	170,4	170,9	0,29	3,09	3,39
Otros Bienes y Servicios	5,6	154,9	155,2	155,2	155,4	155,9	157,6	157,9	158,4	158,3	158,5	158,9	159,1	159,5	0,25	2,63	2,99

Fuente: Instituto Nacional de Estadística e Informática INEI-Pucallpa

TIPO DE CAMBIO

	PROMEDIO 1 9 9 9	2000				PROMEDIO 2 0 0 0	2 0 0 1								PROMEDIO 2 0 0 1	
		Set.	Oct.	Nov.	Dic.		Ene.	Feb.	Mar.	Abr.	May.	Jun.	Jul.	Ago.		Sep.
PROMEDIO DEL PERIODO																
BANCARIO 1/																
COMPRA	3,378	3,484	3,499	3,527	3,518	3,487	3,521	3,527	3,519	3,557	3,601	3,529	3,502	3,490	3,489	3,526
VENTA	3,384	3,486	3,502	3,530	3,521	3,490	3,524	3,530	3,521	3,560	3,602	3,533	3,505	3,493	3,491	3,529
PROMEDIO	3,381	3,485	3,500	3,528	3,520	3,488	3,523	3,528	3,520	3,559	3,601	3,531	3,503	3,491	3,490	3,527
INFORMAL 2/																
COMPRA	3,379	3,481	3,495	3,522	3,518	3,486	3,519	3,520	3,514	3,550	3,597	3,529	3,504	3,489	3,485	3,523
VENTA	3,383	3,484	3,499	3,525	3,522	3,490	3,522	3,523	3,516	3,553	3,600	3,532	3,507	3,491	3,488	3,526
PROMEDIO	3,381	3,483	3,497	3,524	3,520	3,488	3,520	3,522	3,515	3,552	3,598	3,530	3,506	3,490	3,486	3,524
FIN DEL PERIODO																
BANCARIO 1/																
COMPRA	3,505	3,507	3,510	3,527	3,523	3,523	3,530	3,522	3,523	3,584	3,624	3,511	3,485	3,480	3,482	3,527
VENTA	3,510	3,510	3,515	3,531	3,527	3,527	3,536	3,524	3,525	3,589	3,628	3,514	3,488	3,483	3,484	3,530
PROMEDIO	3,508	3,509	3,513	3,529	3,525	3,525	3,533	3,523	3,524	3,587	3,626	3,513	3,487	3,482	3,483	3,529
INFORMAL 2/																
COMPRA	3,506	3,499	3,509	3,525	3,524	3,524	3,527	3,517	3,518	3,584	3,614	3,509	3,486	3,476	3,479	3,523
VENTA	3,508	3,502	3,512	3,528	3,527	3,527	3,530	3,520	3,521	3,587	3,618	3,511	3,489	3,479	3,482	3,526
PROMEDIO	3,507	3,501	3,511	3,527	3,526	3,526	3,529	3,519	3,520	3,585	3,616	3,510	3,488	3,478	3,480	3,525

1/ correspondiente a la cotización del mercado libre publicado por la Superintendencia de Banca y Seguros

2/ Tipo de cambio de mercado informal calculado a base de las observaciones propias

UCAYALI: PRODUCCION DE PRINCIPALES PRODUCTOS AGROPECUARIOS 2000 - 2001 1/
(VBP y Toneladas métricas)

	2000				TOTAL 2 0 0 0	2 0 0 1								Var.% 2001/2000		
	Set.	Oct.	Nov.	Dic.		Ene.	Feb.	Mar.	Abr.	May.	Jun.	Jul.	Ago.	Sep.	Sep.	Ene.-Sep.
I. TOTAL AGROPECUARIO 2/	22 426	19 232	19 344	22 133	247 278	23 094	18 103	17 123	17 903	14 449	13 295	12 151	12 877	14 484	(35,4)	(23,1)
A. AGRICOLA 2/	20 904	17 097	17 029	19 970	223 341	21 362	16 192	15 412	14 992	12 226	10 858	10 116	10 877	12 956	(38,0)	(26,1)
Arroz Cáscara	5 021	3 579	1 608	1 320	21 419	3 561	2 363	1 622	1 101	214	142	137	1 163	2 832	(43,6)	(11,9)
Frijol G.S.	1 346	421	16	23	2 807	32	12	6	0	0	15	147	608	621	(53,9)	(38,6)
Frijol Chiclayo	1 537	595	160	50	3 737	34	55	29	22	0	59	50	459	874	(43,2)	(46,1)
Plátano	21 748	21 302	19 554	22 613	276 308	23 039	18 567	17 661	18 737	17 403	15 831	14 407	12 447	15 462	(28,9)	(27,9)
Yuca	10 907	7 028	10 799	9 243	128 023	13 019	6 919	9 566	7 547	8 329	6 174	5 462	6 584	5 150	(52,8)	(31,9)
Limón	1 811	1 465	790	1 427	22 293	1 302	1 723	1 718	2 120	1 283	902	591	831	1 374	(24,1)	(36,4)
Naranja	1 968	980	883	925	21 222	1 111	1 498	1 398	3 359	1 631	1 827	1 582	65	631	(67,9)	(28,9)
Papaya	1 019	1 463	1 823	3 487	21 618	1 703	1 273	1 356	1 545	1 034	1 240	1 099	873	818	(19,8)	(26,3)
Mandarina	207	80	101	78	5 198	378	369	187	535	841	620	590	15	233	12,6	(23,7)
Piña	1 331	2 039	3 748	4 793	18 532	2 040	711	766	622	211	139	190	126	822	(38,3)	(29,2)
Mango	1 385	1 057	2 516	4 253	10 117	768	0	163	0	0	0	0	0	45	(96,8)	(57,4)
Tomate	165	133	95	48	1 142	57	45	34	11	24	25	20	56	159	(3,5)	(50,3)
Sandía	844	603	133	80	5 989	38	98	0	0	15	17	194	4 083	1 596	89,1	16,8
Cocotero	623	603	465	938	9 142	572	554	341	751	393	363	362	505	583	(6,4)	(38,0)
Maní	762	340	127	67	2 205	143	87	26	27	20	0	2	81	159	(79,1)	(67,4)
Caña Azúcar	3 302	5 315	1 732	2 206	50 643	5 255	3 875	6 822	4 848	3 805	3 929	2 998	2 469	2 647	(19,8)	(11,5)
Maíz Amarillo Duro	1 389	1 901	1 760	2 046	20 104	3 823	5 696	2 518	1 351	502	210	116	926	1 144	(17,6)	13,1
Palma Aceitera	754	985	673	1 041	10 242	1 069	1 151	1 162	1 071	1 054	1 162	1 360	1 319	1 435	90,3	43,0
Cacao	19	30	31	47	393	34	26	35	44	34	41	26	20	23	21,2	(1,3)
Café	21	1	33	30	718	6	0	52	78	138	121	124	30	25	21,7	(12,5)
Aguaje	4 370	2 856	3 655	5 386	43 895	5 680	2 858	3 432	3 414	2 683	1 600	1 100	1 110	2 560	(41,4)	(23,6)
Camu Camu	0	9	15	11	92	46	16	25	14	10	4	0	1	25	+	150,1
Pijuayo Fruto	235	185	236	208	7 180	1 645	987	935	577	59	363	377	232	188	(20,0)	(18,1)
Pijuayo Palmito	106	197	124	330	3 499	153	142	0	2	41	50	64	23	78,3	(81,6)	
OTROS 2/	1 005	939	678	635	9 004	893	813	742	703	381	379	520	778	834	(17,0)	(10,5)
B. PECUARIO 2/	1 522	2 135	2 315	2 163	23 937	1 731	1 911	1 711	2 912	2 223	2 437	2 035	2 000	1 528	0,4	6,7
B.1. CARNE (t.m.)	422	587	644	592	6 613	471	531	484	804	598	645	508	491	383	(9,2)	2,6
Aves	271	362	374	323	3 932	327	362	311	655	477	529	406	337	230	(15,0)	26,4
Porcino	30	50	54	60	708	48	74	53	64	47	45	34	46	53	78,2	(14,5)
Vacuno	115	164	206	197	1 890	91	86	115	82	71	68	64	102	94	(18,2)	(41,4)
Ovinos	6	10	10	11	83	5	8	5	3	3	2	4	5	6	(5,2)	(19,0)
B.2. LECHE (t.m.)	133	190	187	194	1 264	186	184	151	160	139	101	94	94	65	(51,2)	69,6
B.3. HUEVOS (t.m.)	38	58	49	54	745	55	49	28	128	115	158	173	174	116	207,3	70,3

Fuente: Oficina de Información Agraria - Pucallpa

1/ PRELIMINAR

2/ Valor Bruto de Producción a Precios 1994 (nuevos soles)

**UCAYALI: PRODUCCION DE OTROS PRODUCTOS AGRICOLAS 2000 - 2001 1/
(VBP y Toneladas métricas)**

	2000				TOTAL 2 0 0 0	2 0 0 1									Var.% 2001/2000	
	Set.	Oct.	Nov.	Dic.		Ene.	Feb.	Mar.	Abr.	May.	Jun.	Jul.	Ago.	Sep.	Sep.	Ene.-Sep.
<u>OTROS CULTIVOS 2/</u>	1 005	939	678	635	9 004	893	813	742	703	381	379	520	778	834	(17,0)	(10,5)
Ajonjolí	10	5	6	0	55	14	0	0	0	10	0	0	2	0	(100,0)	(43,5)
Ají	66	161	90	86	1 182	102	78	128	108	85	73	41	99	119	79,9	(1,6)
Algodón	56	53	62	45	459	84	73	86	23	19	18	23	65	43	(23,4)	45,2
Barbasco	0	2	2	2	160	2	7	136	14	17	2	0	37	0	-	38,9
Camote	86	106	117	124	1 086	88	131	171	58	71	79	80	68	109	26,7	15,6
Cocona	330	340	262	314	4 124	377	271	238	258	215	240	282	244	178	(46,1)	(28,2)
Col	77	54	62	18	524	16	43	14	21	0	0	0	9	28	(63,4)	(66,3)
Frijol de Palo	31	17	57	20	383	14	21	54	24	12	15	9	7	26	(16,0)	(37,1)
Copoazú	0	0	36	0	227	3	21	0	43	29	0	0	1	1	+	(48,6)
Guaba	328	908	566	701	7 190	601	223	332	872	665	587	408	140	264	(19,6)	(18,4)
Guanabana	80	84	59	61	759	68	0	19	50	44	23	22	6	62	(22,5)	(46,8)
Hierba Luisa	5	2	15	12	104	18	8	48	11	2	14	27	13	8	77,8	97,6
Lechuga	17	32	32	14	273	28	23	10	0	0	0	5	4	19	11,8	(54,5)
Marañón	58	251	191	135	1 447	171	33	0	72	72	92	0	10	47	(18,8)	(43,0)
Melón	333	227	82	72	1 692	96	40	53	8	0	0	20	569	566	70,1	3,0
Pan del Arbol	140	382	177	291	3 048	402	407	290	432	274	234	287	192	190	35,7	23,2
Palillo	15	57	34	34	680	55	89	38	0	4	43	27	21	24	60,0	(45,5)
Palta	61	79	50	85	838	62	68	0	70	8	21	2	46	51	(16,8)	(47,4)
Pepino	282	148	155	57	1 934	204	160	192	115	23	132	28	247	156	(44,7)	(20,1)
Pituca	243	167	214	161	2 414	202	167	254	139	170	129	157	179	141	(42,0)	(17,9)
Pimienta	10	10	12	16	104	11	0	0	3	0	0	32	11	18	72,4	10,5
Sachapapa	87	134	106	78	1 466	126	140	150	96	52	96	134	150	143	63,5	(5,4)
Soya	227	150	24	10	480	10	16	1	0	0	0	7	60	75	(67,0)	(43,0)
Taperiba	8	0	0	0	3 190	140	685	660	612	325	99	0	0	7	(10,3)	(20,8)
Té	29	29	30	29	344	29	30	29	39	39	43	36	36	40	37,5	25,8
Ungurahui	500	446	807	559	7 931	625	567	334	606	239	282	304	299	168	(66,4)	(44,0)
Urena (Yute)	0	0	0	0	0	0	30	0	0	0	0	0	0	0	-	-
Zapallo	357	130	119	48	1 350	65	135	97	33	25	39	45	144	173	(51,6)	(28,3)
Zapote	50	0	0	7	2 121	713	841	483	610	4	0	0	0	22	(56,0)	26,3

Fuente: Oficina de Información Agraria - Pucallpa

1/ PRELIMINAR

2/ Valor Bruto de Producción a Precios 1994 (nuevos soles)

**UCAYALI: SIEMBRA POR CAMPAÑA DE LOS PRINCIPALES PRODUCTOS AGRICOLAS 1/
(Hectáreas)**

	CAMPANA 1999-2000	Set.	Oct.	Nov.	Dic.	Ene.	Feb.	Mar.	Abr.	May.	Jun.	Jul.	CAMPANA 2000-2001	2001-2002		Var. %	
														Ago.	Sep.	Sep.	Ago.-Sep.
1. TOTAL AGRICOLA	50 361	6 221	4 281	3 643	2 644	6 757	917	1 079	2 893	6 227	4 145	2 152	43 162	1 597	2 586	(58,4)	(50,3)
Arroz Cáscara	9 367	1 727	1 217	745	528	100	66	64	412	1 338	851	517	8 077	142	690	(60,0)	(62,9)
Frijol G.S.	2 338	16	8	0	2	0	4	17	571	937	399	46	2 013	31	16	0,0	56,7
Frijol Chiclayo	2 460	73	24	2	4	10	0	2	208	669	441	134	1 606	31	30	(58,9)	(45,5)
Plátano	5 148	425	423	389	242	816	113	166	217	251	198	175	3 600	169	129	(69,6)	(51,2)
Yuca	7 708	855	505	478	554	1 068	198	377	392	766	694	464	6 884	536	365	(57,3)	(35,2)
Limón	258	17	17	12	26	4	2	9	14	13	8	11	137	13	9	(46,1)	(6,1)
Naranja	271	9	22	11	34	18	7	6	20	8	14	15	170	14	9	5,9	39,4
Papaya	639	43	55	41	65	260	28	42	25	53	22	37	688	49	45	4,7	51,6
Mandarina	203	8	15	8	15	9	2	7	12	6	10	7	105	3	3	(62,5)	(60,0)
Piña	362	8	24	59	55	5	5	16	27	14	9	22	242	19	17	112,5	300,0
Mango	127	5	2	13	17	77	5	1	2	5	3	2	134	0	0	(100,0)	(100,0)
Tomate	156	4	15	7	4	3	3	3	4	23	35	20	127	5	10	150,0	35,5
Sandía	434	10	0	3	0	3	0	2	54	247	84	34	439	6	2	(80,0)	(39,8)
Cocotero	129	5	12	30	28	4	2	10	7	6	7	5	121	11	7	40,0	59,1
Maní	1 662	147	19	4	26	7	0	2	89	148	109	58	628	35	54	(63,3)	(47,3)
Caña Azúcar	929	53	117	33	63	89	22	34	49	48	32	23	584	23	32	(39,6)	(27,6)
Maíz Amarillo Duro	9 645	2 303	1 150	888	255	76	53	70	357	1 224	838	320	8 101	301	797	(65,4)	(61,8)
Palma Aceitera	556	7	0	0	0	1 462	1	30	10	70	50	0	1 695	0	60	757,1	(16,7)
Cacao	432	31	44	28	1	60	1	16	12	4	6	6	218	2	11	(64,5)	(67,5)
Café	601	9	20	14	15	45	0	3	15	28	11	9	172	8	13	44,4	61,5
Aguaje	331	5	16	35	37	11	10	6	3	7	18	12	159	7	4	(20,0)	120,0
Camu Camu	341	7	54	75	53	167	0	2	0	7	11	4	389	8	2	(71,4)	(41,2)
Pijuayo Fruto	149	13	18	10	28	32	1	12	4	9	7	1	135	9	2	(84,6)	(21,4)
Pijuayo Palmito	174	15	13	17	3	4	2	0	20	0	0	0	75	7	5	(66,7)	(25,0)
OTROS	5 944	427	492	745	594	2 430	393	186	372	348	293	234	6 665	170	274	(35,8)	(23,2)

Fuente: Oficina de Información Agraria - Pucallpa

1/ PRELIMINAR

**UCAYALI: SIEMBRA POR CAMPAÑA DE OTROS PRODUCTOS AGRICOLAS 1/
(Hectáreas)**

	CAMPANA 1999-2000	Set.	Oct.	Nov.	Dic.	Ene.	Feb.	Mar.	Abr.	May.	Jun.	Jul.	CAMPANA 2000-2001	2001-2002		Var. %	
														Ago.	Sep.	Sep.	Ago.-Sep.
OTROS CULTIVOS	5 944	427	492	745	594	2 430	393	186	372	348	293	234	6 665	170	278	(34,9)	(22,5)
Ajonjolí	22	0	0	1	0	0	0	0	0	2	0	1	4	0	0	-	-
Ají	268	11	50	33	24	197	12	12	10	30	18	19	421	22	10	(9,1)	64,1
Algodón	2 261	238	129	508	297	1 904	214	14	12	12	19	7	3 363	4	163	(31,4)	(32,8)
Barbasco	43	3	7	1	3	0	11	14	35	18	1	0	94	0	0	(100,0)	(100,0)
Camote	169	13	26	19	23	22	7	11	12	10	19	8	182	0	3	(76,0)	(89,0)
Cocona	365	10	36	17	39	16	15	16	17	14	18	24	225	24	25	150,0	250,0
Col	74	0	14	2	3	2	0	2	1	4	5	2	37	1	1	+	16,7
Frijol de Palo	258	9	11	24	33	63	10	12	27	18	20	24	255	6	6	(33,3)	(22,6)
Copoazú	9	1	4	0	0	0	2	1	7	2	0	0	17	1	0	(100,0)	0,0
Guaba	249	34	21	22	31	47	72	16	10	10	15	14	318	18	12	(64,7)	(51,6)
Guanabana	59	3	4	3	11	2	3	2	6	3	0	4	45	2	3	0,0	(37,5)
Hierba Luisa	37	3	5	3	3	3	9	9	2	4	2	4	44	1	1	(60,0)	(20,0)
Lechuga	54	5	12	0	3	0	0	0	1	3	5	5	33	0	1	(79,2)	(81,5)
Marañón	104	3	15	10	12	43	1	5	6	1	2	4	103	1	0	(100,0)	(75,0)
Melón	141	5	6	0	1	5	0	0	6	51	29	20	124	2	4	(14,9)	(18,9)
Pan del Arbol	81	7	8	1	4	2	0	0	75	22	9	7	134	3	4	(42,9)	0,0
Palillo	96	2	8	10	8	10	1	2	3	10	7	5	65	6	2	33,3	220,0
Palta	97	3	9	9	7	32	1	1	1	2	1	0	70	2	3	0,0	(28,6)
Pepino	211	17	21	11	12	4	2	6	12	35	27	16	174	8	9	(47,1)	(41,8)
Pituca	322	14	34	39	28	26	12	25	20	9	21	10	256	12	7	(50,0)	(45,2)
Pimienta	68	0	13	0	8	8	10	10	9	5	15	18	97	29	9	+	3 700,0
Sachapapa	256	13	19	17	16	21	3	2	11	5	8	10	136	2	6	(53,1)	(68,6)
Soya	353	17	7	5	1	0	0	0	20	55	35	30	175	25	8	(52,9)	40,4
Taperiba	79	9	5	2	12	14	0	1	1	0	8	1	54	2	1	(88,9)	(72,7)
Té	2	0	0	0	0	1	0	0	0	0	0	0	1	0	0	-	-
Ungurahui	56	0	14	1	2	0	4	7	0	8	0	1	36	10	8	+	-
Urena (Yute)	1	0	0	0	0	0	0	0	0	0	0	0	0	0	0	-	-
Zapallo	117	6	10	9	9	10	3	8	10	16	12	4	101	5	4	(33,3)	(30,9)
Zapote	93	4	8	2	9	3	4	13	62	2	0	0	106	1	4	0,0	25,0

Fuente: Oficina de Información Agraria - Pucallpa
1/ PRELIMINAR

UCAYALI: DESEMBARQUE TOTAL DE PESCADO 1/
(Toneladas métricas)

	Set.	Oct.	Nov.	Dic.	TOTAL 2000	2001								Var.% 2001/2000		
						Ene.	Feb.	Mar.	Abr.	May.	Jun.	Jul.	Ago.	Sep.	Sep.	Ene.-Sep.
TOTAL	1 122	1 253	1 005	1 040	11 454	982	894	834	691	906	922	994	1 307	922	(17,8)	3,6
Fresco	334	248	235	200	2 743	250	173	173	179	246	246	359	342	309	(7,5)	10,5
Seco-Salado	788	1 005	770	840	8 711	732	721	661	512	660	676	635	965	614	(22,2)	1,3
TOTAL 2/	1 122	1 253	1 005	1 040	11 454	982	894	834	691	906	922	994	1 307	922	(17,8)	3,6
Arahuana	15	15	41	25	211	25	27	15	34	18	23	7	7	21	35,8	34,8
Acarahuazú	0	0	0	0	3	0	0	0	0	0	11	0	0	1	75,0	678,2
Achacubo	1	34	1	1	50	17	0	0	0	0	0	0	0	1	(36,4)	40,1
Achune	2	2	17	23	48	0	0	0	0	1	1	1	6	2	12,5	75,1
Ashara	1	0	0	0	1	0	0	0	0	0	0	1	2	1	(44,4)	393,0
Bagre	47	39	50	10	259	2	1	0	13	55	51	15	31	72	55,4	49,6
Boquichico	279	243	143	169	2 502	169	196	224	128	155	194	345	358	201	(28,2)	1,0
Bocón	0	0	0	0	2	0	0	0	0	0	0	0	0	0	0,0	(14,3)
Carachama	8	9	7	9	59	5	1	1	1	3	3	2	5	4	(50,0)	(27,5)
Chambira	3	2	1	1	37	0	1	0	8	8	1	1	1	3	(9,7)	(35,3)
Corvina	4	20	2	2	51	8	1	0	2	9	2	2	5	3	(10,8)	22,2
Chiu Chiu	2	32	45	36	264	0	63	20	23	17	6	1	5	4	95,5	(8,0)
Doncella	276	285	187	166	1 956	169	146	144	107	118	151	151	310	166	(40,1)	10,7
Dorado	148	201	132	193	1 619	127	128	147	120	149	149	122	242	120	(18,6)	19,3
Fasaco	6	3	3	5	37	3	5	1	3	4	2	2	1	20	217,5	54,4
Gamitana	78	60	64	43	814	84	73	60	53	39	73	84	69	62	(19,8)	(7,6)
Huapeta	0	0	0	0	0	0	0	0	0	0	0	0	0	0	-	33,3
Leguía	0	1	2	1	9	2	4	0	1	2	2	0	1	0	300,0	163,3
Lisa	5	1	20	25	156	11	13	1	6	30	16	9	5	1	(74,0)	(16,9)
LLambina	2	15	44	94	411	93	39	99	41	29	9	2	8	5	128,6	26,2
Llausea	1	1	0	28	63	2	0	0	1	10	0	1	1	2	83,3	(51,0)
Manitoa	0	0	0	0	40	0	0	0	0	0	0	0	0	0	-	(100,0)
Maparate	26	56	84	33	527	34	79	29	25	85	40	28	46	55	113,7	18,2
Mota	12	44	53	72	416	48	4	6	2	21	0	14	44	39	233,3	(27,7)
Novia	0	0	0	0	0	0	0	0	0	0	0	0	0	0	-	125,0
Paiche	8	0	0	0	72	0	0	11	6	3	4	23	4	8	0,0	(16,6)
Paco	29	21	36	13	302	28	21	34	50	39	24	9	34	24	(18,5)	12,5
Palometa	47	72	2	13	415	23	31	3	21	51	50	63	48	31	(34,8)	(2,2)
Panshin	1	0	0	0	3	0	0	0	1	0	0	0	0	0	(66,7)	(28,7)
Paña	2	1	0	4	24	1	2	2	3	4	1	1	1	1	(31,3)	(12,5)
Piro	3	0	0	0	5	1	1	1	2	1	1	1	1	0	(96,4)	141,7
Ractacara	0	2	9	9	32	0	0	0	0	0	0	0	0	1	800,0	(87,5)
Sábalo	0	1	0	1	3	0	0	0	0	0	1	1	0	0	-	50,0
Saltón	39	27	22	25	301	1	23	29	2	0	33	21	27	18	(52,8)	(32,6)
Sardina	50	27	9	4	250	2	1	1	11	23	32	32	28	37	(26,3)	(20,7)
Shiripira	1	1	0	0	4	0	0	0	2	4	2	0	1	5	336,4	441,9
Tucunaré	3	3	0	0	27	4	1	0	0	0	0	0	0	0	(92,0)	(77,0)
Torre	19	20	3	19	219	24	23	2	15	13	29	44	20	7	(61,9)	(0,7)
Turushuqui	0	15	21	12	168	29	0	0	3	9	9	0	0	0	0,0	(58,0)
Vaselina	1	1	1	1	10	0	0	0	0	1	1	2	2	1	(27,3)	(2,6)
Yulilla	0	2	6	5	65	8	0	1	1	2	1	0	1	2	500,0	(66,4)
Otros	3	1	1	2	22	64	9	1	2	3	0	8,2	1	4	53,8	407,1

Fuente: Dirección Regional de Pesquería. Ucayali.

1/ PRELIMINAR

2/ Incluye pescado fresco y seco-salado

**UCAYALI: PRODUCCION DE MADERA ROLLIZA SEGUN ESPECIES 1/
(Métros cúbicos)**

	Set.	Oct.	Nov.	Dic.	TOTAL 2000	2 0 0 1								Var.% 2001/2000		
						Ene.	Feb.	Mar.	Abr.	May.	Jun.	Jul.	Ago.	Sep.	Sep.	Ene.-Sep.
Total	11 887	15 566	26 333	22 776	267 525	28749	35962	32368	29196	23354	15916	12259	15557	13147	10.6	1.8
Aguanomasha	103	26	0	88	1 026	0	24	0	13	19	17	109	130	112	8,8	(53,4)
Anacaspi	0	0	0	9	24	0	0	0	0	0	0	0	0	0	-	(97,0)
Bolaina blanca	0	0	0	0	84	0	0	0	0	0	0	0	0	0	-	(100,0)
Caoba	273	279	558	797	19 679	1 770	2 753	2 677	1 863	1 670	954	401	213	109	(60,0)	(31,2)
Capirona	1 209	1 278	1 606	713	8 917	2 136	1 766	1 108	293	806	1 198	1 763	2 765	2 544	110,5	170,2
Cachimbo	1 631	1 304	2 231	3 167	13 277	681	2 690	1 366	1 116	1 047	708	321	778	646	(60,4)	42,3
Catahua	898	1 564	2 699	3 449	31 805	4 851	5 558	4 180	3 052	2 216	2 878	1 659	1 927	1 821	102,9	16,8
Cedro	122	175	704	1 489	26 471	2 921	3 132	3 889	3 498	3 466	1 470	698	412	80	(34,2)	(18,8)
Copaiba	978	919	1 166	1 244	15 718	2 006	2 715	1 884	2 494	1 920	1 935	1 089	1 199	360	(63,2)	25,9
Cumala	368	929	1 405	1 509	20 154	1 702	2 529	2 176	3 000	2 660	1 418	1 305	576	752	104,3	(1,2)
Estoraque	26	0	0	20	98	35	24	24	50	18	19	20	57	10	(62,2)	227,5
Huayruro	876	1 068	797	574	5 137	319	149	507	492	74	239	299	558	946	8,0	32,8
Huiguerilla	0	0	0	0	106	0	0	0	0	0	0	0	0	0	-	(100,0)
Huimba negra	79	222	12	109	607	37	41	0	38	12	6	15	222	103	30,5	80,3
Ishpingo	30	64	81	518	4 025	686	429	924	725	639	463	54	90	11	(64,4)	19,7
Lagarto caspi	58	223	11	0	1 128	52	211	113	69	56	71	63	81	25	(57,6)	(17,2)
Loro Micuna	0	0	145	5	1 327	0	53	0	5	0	0	24	0	0	-	(93,1)
Lupuna blanca	1 364	1 018	2 000	1 618	48 409	3 495	5 688	5 310	4 161	2 228	1 069	1 239	1 503	2 147	57,4	(38,7)
Manchinga	50	96	101	224	571	0	263	145	77	58	0	59	135	11	(79,1)	396,4
Marupa	2	0	3	0	53	0	0	0	0	15	0	0	10	0	(100,0)	(50,9)
Moena negra	409	301	754	766	6 662	359	921	1 093	1 677	1 235	630	311	390	221	(46,0)	41,3
Panguana	41	15	43	35	254	13	46	48	0	0	0	0	6	,0	(100,0)	(29,5)
Pashaco	103	156	205	195	2 569	244	507	236	290	420	372	218	46	16	(84,7)	16,6
Pumaquiro	31	123	229	147	1 233	106	22	327	201	296	114	22	52	70	123,5	65,0
Quinilla	1 147	914	3 311	1 315	10 293	1 306	1 296	953	306	94	299	187	968	186	(83,8)	17,7
Requia	160	537	932	221	2 859	240	131	378	297	41	25	278	278	111	(30,7)	52,3
Shihuahuaco	664	1 071	1 980	1 034	9 024	1 728	1 323	912	509	438	498	776	1 609	1 605	141,7	90,3
Tahuari	18	0	0	7	58	0	0	0	14	24	7	18	9	0	(100,0)	37,8
Tornillo	896	2 247	4 315	2 660	27 755	2 485	2 908	3 850	4 672	3 644	1 455	900	978	673	(24,8)	16,4
Ubos	0	0	0	0	1 784	0	22	0	0	0	0	0	0	0	-	(98,8)
Utucuro	182	778	786	492	3 950	953	429	198	166	36	45	264	350	419	130,0	51,0
Yacushapana	71	96	124	97	873	83	14	71	56	152	5	101	84	56	(21,5)	12,0
Otros	96	164	132	273	1 593	542	317	-	63	68	19	66	129	113	18,4	28,6

Fuente: Instituto Nacional de Recursos Naturales INRENA-Ucayali
1/ PRELIMINAR

**UCAYALI: PRODUCCION DE MADERA ASERRADA SEGUN ESPECIES 1/
(Métros cúbicos)**

	2000				TOTAL 2000	2001									Var.% 2001/2000	
	Set.	Oct.	Nov.	Dic.		Ene.	Feb.	Mar.	Abr.	May.	Jun.	Jul.	Ago.	Sep.	Sep.	Ene.-Sep.
TOTAL	6 864	11 925	12 896	14 285	144 351	14 335	17 890	20 996	18 005	17 707	16 291	11 408	10 925	13464	96,2	34,0
Aguanomasha	0	25	9	5	60	4	0	0	2	0	0	52	18	20	+	352,3
Caoba	651	389	732	654	12 394	831	1 920	1 210	1 332	1 612	1 014	1 082	388	504	(22,6)	(6,8)
Capirona	525	746	746	556	4 186	713	782	931	425	548	737	1 107	1 854	1 861	254,6	318,8
Cachimbo	867	982	928	883	7 225	691	833	888	925	491	800	771	827	664	(23,4)	55,5
Catahua	1 893	1 925	1 817	2 206	23 847	1 735	2 325	2 405	2 267	1 822	2 255	1 454	2 063	1 699	(10,2)	0,7
Cedro	237	182	300	688	16 296	1 047	2 206	1 910	1 541	1 968	1 314	1 252	762	725	206,5	(15,9)
Copaiba	440	532	414	762	9 541	871	1 248	1 628	895	1 365	1 332	1 082	1 024	449	2,1	26,3
Cumala	160	426	874	1 139	13 683	1 155	1 611	2 104	2 211	1 792	1 877	1 136	874	624	289,4	19,0
Estoraque	1	0	0	0	15	0	2	0	3	27	0	6	17	16	1 320,0	385,6
Huayruro	323	697	304	238	2 744	263	313	200	228	143	125	145	202	306	(5,2)	27,9
Huimba	25	153	49	36	408	27	33	14	26	21	0	0	135	49	95,3	79,2
Ishpingo	32	43	26	251	2 686	192	358	350	305	396	288	220	212	72	123,8	1,2
Lagarto	9	43	28	3	464	81	17	38	52	40	37	69	43	41	364,4	7,6
Loro Micuna	0	0	0	163	181	5	11	0	5	0	7	7	0	0	-	88,9
Lupuna	9	140	245	189	1 456	449	139	0	91	24	150	7	25	85	801,8	9,7
Machinga	17	42	11	67	235	0	69	100	28	31	0	30	0	15	(12,4)	135,3
Marupa	0	0	3	0	35	0	0	0	0	9	2	0	0	0	-	(64,2)
Mashonaste	0	0	0	0	48	0	0	3	0	0	0	0	0	7	+	(77,9)
Moena	165	462	336	402	4 726	405	490	690	852	1 075	983	293	293	447	170,7	56,8
Pashaco	136	136	71	73	2 270	121	133	150	129	139	226	240	117	115	(15,5)	(31,1)
Pino	0	15	17	0	110	20	0	19	0	0	0	0	0	0	-	(49,9)
Pumaquiro	23	91	50	81	584	57	10	59	100	83	140	31	13	20	(10,6)	42,0
Quinilla	355	769	486	260	2 503	452	281	245	149	314	84	54	140	147	(58,5)	89,3
Requia	220	385	320	204	1 907	179	289	241	180	87	27	74	237	81	(63,2)	39,7
Shihuahuaco	55	351	198	767	3 010	398	306	586	386	594	237	271	199	160	190,2	85,2
Tornillo	443	2 128	3 485	3 399	25 671	3 459	3 191	5 496	4 517	3 833	3 632	1 932	1 110	3 246	632,4	82,6
Ubos	0	204	300	23	579	0	0	0	0	0	0	0	0	0	-	(100,0)
Utucuro	119	366	342	200	2 013	437	348	369	103	38	62	66	208	357	200,8	79,9
Yacushapana	74	49	61	17	429	21	46	22	34	46	6	18	65	0	(100,0)	(14,3)
Otros	86	642	743	1 021	5 048	721	928	1 336	1 220	1 209	956	10	100	1 753	1 942,5	211,7

Fuente: Instituto Nacional de Recursos Naturales INRENA-Ucayali
1/ PRELIMINAR

UCAYALI: PRODUCCION DE PETROLEO CRUDO 2000 - 2001
(Barriles)

	Set.	Oct.	Nov.	Dic.	TOTAL 2000	2001									Var.% 2001/2000	
						Ene.	Feb.	Mar.	Abr.	May.	Jun.	Jul.	Ago.	Sep.	Sep.	Ene.-Sep.
TOTAL	133 069	134 050	138 574	138 659	1 606 115	128 909	120 613	134 271	129 696	139 399	134 669	142 644	143 434	131 414	(1,2)	0,9
31-D Aguas Calientes	4 884	3 517	4 769	4 678	45 287	4 712	2 765	3 378	4 093	5 447	4 042	2 871	4 501	4 480	(8,3)	12,3
31-B Maquía	11 869	8 047	12 313	11 971	138 988	7 983	10 956	10 775	7 216	10 612	11 105	8 869	9 544	4 480	(62,3)	(23,5)
31-C (LGN)	116 235	122 417	121 380	121 939	1 419 462	116 157	106 822	120 058	118 249	123 340	119 382	130 764	129 250	122 386	5,3	3,1
31-C (COND)	81	69	112	71	2 378	57	70	60	138	0	140	140	139	68	(16,0)	(61,8)

Fuente: Perupetro S.A.

UCAYALI: INDICADORES DE LA PRODUCCION INDUSTRIAL DE PUCALLPA 1/

C I I U	2000				TOTAL 2000	2 0 0 1									Var.% 2001/2000	
	Set.	Oct.	Nov.	Dic.		Ene.	Feb.	Mar.	Abr.	May.	Jun.	Jul.	Ago.	Sep.	Sep.	Ene.-Sep.
Cerveza (Mil litros)	2 921	3 441	2 724	3 089	35 587	2 950	2 121	2 009	2 678	2 529	3 233	2 918	2 963	2 141	(26,7)	(10,6)
Bebidas gaseosas (Mil litros)	865	872	881	817	9 936	690	751	779	796	828	688	812	899	820	(5,2)	(4,1)
Aserrado de madera (m ³)	6 864	11 924	12 896	14 285	144 351	14 335	17 890	20 996	18 005	17 707	16 291	11 408	10 925	13 464	96,2	34,0
Triplay (m ³)	1 802	1 346	1 306	1 760	23 668	2 943	2 657	2 677	1 537	2 073	2 534	1 696	1 332	1 127	(37,5)	(3,5)
Parquet (m ³)	116	46	12	48	1 000	30	64	133	52	58	60	68	103	85	(26,5)	(27,0)
Refinación petróleo (Barriles)	100 040	104 077	102 077	104 246	1 118 596	87 468	80 052	92 570	87 892	94 465	89 077	93 169	99 159	96501	(3,5)	1,5
Línea Blanca (unidad)	0	0	0	0	0	0	0	0	0	0	0	0	0	0	-	-

Fuente: Dirección Regional de Industrias - Encuesta a Empresas Industriales

1/ Preliminar

**UCAYALI : ARRIBOS Y PERNOCTACIONES A LOS ESTABLECIMIENTOS DE HOSPEDAJE DE UCAYALI 1/
(Número)**

	2000				TOTAL 2 0 0 0	2 0 0 1									Var.% 2001/2000	
	Set.	Oct.	Nov.	Dic.		Ene.	Feb.	Mar.	Abr.	May.	Jun.	Jul.	Ago.	Sep.	Sep.	Ene.-Sep.
ARRIBOS	<u>4 758</u>	<u>5 581</u>	<u>5 078</u>	<u>5 191</u>	<u>58 136</u>	<u>4 740</u>	<u>4 679</u>	<u>5 144</u>	<u>4 871</u>	<u>4 773</u>	<u>5 201</u>	<u>5 449</u>	<u>5 711</u>	<u>4 920</u>	<u>3,4</u>	<u>7,6</u>
Nacionales	4 573	5 379	4 932	5 035	56 127	4 533	4 452	4 936	4 686	4 566	4 914	5 214	5 396	4 703	2,8	6,4
Extranjeros	185	202	146	156	2 009	207	227	208	185	207	287	235	315	217	17,3	38,7
PERNOCTACIONES	<u>10 288</u>	<u>11 873</u>	<u>10 353</u>	<u>10 203</u>	<u>117 225</u>	<u>10 409</u>	<u>9 385</u>	<u>11 222</u>	<u>9 647</u>	<u>10 053</u>	<u>11 115</u>	<u>11 310</u>	<u>11 324</u>	<u>9 871</u>	<u>(4,1)</u>	<u>11,3</u>
Nacionales	8 658	11 171	9 848	9 497	109 720	9 638	8 776	10 575	9 033	9 328	10 233	10 547	10 444	9 139	5,6	10,7
Extranjeros	1 630	702	505	706	7 505	771	609	647	614	725	882	763	880	732	(55,1)	18,4

Fuente: Dirección Regional de Turismo de Ucayali
1/ PRELIMINAR

UCAYALI: IMPORTACIONES FOB POR LA ADUANA DE PUCALLPA 2000 - 2001
(Miles de U.S. Dólares)

	Set.	Oct.	Nov.	Dic.	TOTAL 2000	2001								Var.% 2001/2000		
						Ene.	Feb.	Mar.	Abr.	May	Jun.	Jul.	Ago.	Sep.	Sep.	Ene.-Sep.
Total Importaciones	168	0	1	0	252	3	0	0	0	0	0	0	0	0	(100,0)	(98,8)
Bienes de Consumo	0	0	0	0	4	0	0	0	0	0	0	0	0	0	-	-
Bienes no duraderos	-	-	-	-	0	-	-	-	-	-	-	-	-	-	-	-
Bienes duraderos	-	-	-	-	4	-	-	-	-	-	-	-	-	-	-	-
Materias primas e insumos	0	0	0	0	0	0	0	0	0	0	0	0	0	0	-	-
Combustibles-lubricantes	-	-	-	-	0	-	-	-	-	-	-	-	-	-	-	-
Materias para agricultura	-	-	-	-	0	-	-	-	-	-	-	-	-	-	-	-
Materias para industria	-	-	-	-	0	-	-	-	-	-	-	-	-	-	-	-
Bienes de Capital	168	0	1	0	248	3	0	0	0	0	0	0	0	0	-	-
Materiales de construcción	14	-	1	-	19	-	-	-	-	-	-	-	-	-	-	-
Bienes para la agricultura	-	-	-	-	0	1	-	-	-	-	-	-	-	-	-	-
Bienes para la industria	154	-	-	-	229	-	-	-	-	-	-	-	-	-	-	-
Equipos de transporte	-	-	-	-	0	2	-	-	-	-	-	-	-	-	-	-
Otros Bienes (Donaciones)	-	-	-	-	0	-	-	-	-	-	-	-	-	-	-	-

Fuente: Aduana de Pucallpa

UCAYALI: EXPORTACIONES FOB POR LA ADUANA DE PUCALLPA 2000 - 2001

(Miles de U.S. Dólares)

	2000				TOTAL 2000	2001									Var.% 2001/2000	
	Set.	Oct.	Nov.	Dic.		Ene.	Feb.	Mar.	Abr.	May.	Jun.	Jul.	Ago.	Sep.	Sep.	Ene.-Sep.
Total Exportaciones	<u>0</u>	<u>339</u>	<u>104</u>	<u>0</u>	<u>462</u>	<u>0</u>	<u>0</u>	<u>0</u>	<u>0</u>	<u>0</u>	<u>0</u>	<u>0</u>	<u>0</u>	<u>0</u>	-	-
Semillas de Pijuayo	-	-	-	-	0	-	-	-	-	-	-	-	-	-	-	-
Frutas Frescas	-	-	-	-	0	-	-	-	-	-	-	-	-	-	-	-
Tubérculos y Hortalizas	-	-	-	-	0	-	-	-	-	-	-	-	-	-	-	-
Otros productos	-	-	-	-	0	-	-	-	-	-	-	-	-	-	-	-
Equipo y accesorios	-	339	104	-	462	-	-	-	-	-	-	-	-	-	-	-

Fuente: Aduana de Pucallpa

UCAYALI: RECAUDACION TRIBUTARIA 2000 - 2001
(Miles de nuevos soles)

	2000				TOTAL 2000	2 0 0 1									Var.% 2001/2000	
	Set.	Oct.	Nov.	Dic.		Ene.	Feb.	Mar.	Abr.	May.	Jun.	Jul.	Ago.	Sep.	Sep.	Ene.-Sep.
Total Recaudación	8 297	7 692	13 726	3 334	104 327	8 186	6 193	7 762	7 653	7 836	6 920	8 725	8 944	8 837	6,5	(10,7)
Ingresos Tributarios	8 256	7 653	13 676	3 242	102 011	8 145	6 123	7 685	7 609	7 794	6 882	8 676	8 867	8 775	6,3	(8,9)
Impuesto a la Renta	2 227	2 150	2 664	1 833	28 361	2 279	2 036	2 341	2 707	2 034	1 741	1 997	2 288	2 145	(3,7)	(9,9)
Impuesto a las importaciones	12	72	16	19	348	32	3	27	3	4	10	0	7	5	(58,3)	(62,2)
Impuesto General a las Ventas	1 147	910	596	688	14 223	550	761	473	479	685	1 487	924	924	921	(19,7)	(40,1)
Impuesto Selectivo al Consumo	4 532	4 210	10 012	376	54 069	4 683	2 596	4 206	3 809	4 443	3 063	5 126	4 963	5 045	11,3	(3,9)
Otros ingresos tributarios	338	311	388	326	5 010	601	727	638	611	628	581	629	685	659	95,0	44,5
Ingresos No Tributarios	41	39	50	92	2 316	41	70	77	44	42	38	49	77	62	51,2	(76,6)

Fuente: SUNAT, SUNAD.

Cuadro N° 16

UCAYALI: SALDO DE DEPOSITOS DEL SISTEMA FINANCIERO DE PUCALLPA, POR ENTIDAD 2000 - 2001

(Miles de nuevos soles)

	2000				2001									Variación (%)	
	Set.	Oct.	Nov.	Dic.	Ene.	Feb.	Mar.	Abr.	May.	Jun.	Jul.	Ago.	Sep	Mensual	Anual
TOTAL SISTEMA FINANCIERO	140 957	139 410	136 421	142 268	137 028	138 452	128 874	127 041	132 281	128 430	128 970	126 743	125 148	(1,3)	(11,2)
A. SISTEMA BANCARIO	140 957	139 410	136 421	142 268	137 028	138 452	128 874	127 041	132 281	128 430	128 970	126 743	125 133	(1,3)	(11,2)
Continental	73 824	76 803	70 924	72 686	70 246	78 550	75 974	75 476	74 002	69 209	72 167	70 598	71 837	1,8	(2,7)
Crédito	60 478	56 914	59 505	64 488	61 273	54 731	48 138	45 948	49 939	50 601	49 114	48 615	47 345	(2,6)	(21,7)
Interbank	5 752	4 115	4 677	4 110	3 803	3 336	3 686	4 449	6 517	6 323	6 357	5 331	4 687	(12,1)	(18,5)
Trabajo	829	564	859	878	786	930	825	916	867	885	947	936	959	2,5	15,7
Nación	74	1 014	456	107	920	905	252	252	957	1 412	385	1 263	305	(75,9)	310,4
B. SISTEMA NO BANCARIO	=	=	=	=	=	=	=	=	=	=	=	=	15	=	=
C. M. Maynas	-	-	-	-	-	-	-	-	-	-	-	-	15	-	-

Fuente: Empresas Financieras

UCAYALI: SALDOS DE DEPOSITOS DEL SISTEMA FINANCIERO DE PUCALLPA, SEGÚN TIPO 2000 - 2001

(Miles de nuevos soles)

	Set.	Oct.	Nov.	Dic.	2 0 0 1									Variación (%)	
					Ene.	Feb.	Mar.	Abr.	May.	Jun.	Jul.	Ago.	Sep.	Mensual	Anual
TOTAL DEPOSITOS	<u>140 957</u>	<u>139 410</u>	<u>136 421</u>	<u>142 268</u>	<u>137 028</u>	<u>138 452</u>	<u>128 874</u>	<u>127 041</u>	<u>132 281</u>	<u>128 430</u>	<u>128 970</u>	<u>126 743</u>	<u>125 148</u>	<u>(1,3)</u>	<u>(11,2)</u>
A. DEPOSITOS A LA VISTA	<u>52 197</u>	<u>56 082</u>	<u>51 336</u>	<u>52 371</u>	<u>52 037</u>	<u>54 260</u>	<u>45 458</u>	<u>46 577</u>	<u>47 640</u>	<u>46 562</u>	<u>46 809</u>	<u>44 971</u>	<u>45 562</u>	<u>1,3</u>	<u>(12,7)</u>
Empresas Bancarias	52 122	55 068	50 880	52 264	51 116	53 355	45 207	46 326	46 683	45 150	46 424	43 708	45 257	3,5	(13,2)
Empresas No Bancarias	-	-	-	-	-	-	-	-	-	-	-	-	-	-	-
Banco de la Nación	74	1 014	456	107	920	905	252	252	957	1 412	385	1 263	305	(75,9)	310,4
B. DEPOSITOS DE AHORRO	<u>47 862</u>	<u>43 301</u>	<u>42 521</u>	<u>45 828</u>	<u>42 857</u>	<u>43 387</u>	<u>42 939</u>	<u>39 533</u>	<u>43 081</u>	<u>41 261</u>	<u>42 222</u>	<u>41 907</u>	<u>39 460</u>	<u>(5,8)</u>	<u>(17,6)</u>
Empresas Bancarias	47 862	43 301	42 521	45 828	42 857	43 387	42 939	39 533	43 081	41 261	42 222	41 907	39 447	(5,9)	(17,6)
Empresas No Bancarias	-	-	-	-	-	-	-	-	-	-	-	-	13	-	-
Banco de la Nación	-	-	-	-	-	-	-	-	-	-	-	-	-	-	-
C. DEPOSITOS A PLAZO	<u>40 899</u>	<u>40 028</u>	<u>42 564</u>	<u>44 069</u>	<u>42 134</u>	<u>40 806</u>	<u>40 477</u>	<u>40 931</u>	<u>41 559</u>	<u>40 607</u>	<u>39 939</u>	<u>39 865</u>	<u>40 125</u>	<u>0,7</u>	<u>(1,9)</u>
Empresas Bancarias	40 899	40 028	42 564	44 069	42 134	40 806	40 477	40 931	41 559	40 607	39 939	39 865	40 123	0,6	(1,9)
Empresas No Bancarias	-	-	-	-	-	-	-	-	-	-	-	-	2	-	-
Banco de la Nación	-	-	-	-	-	-	-	-	-	-	-	-	-	-	-

Fuente: Empresas Financieras

UCAYALI: SALDO DE DEPOSITOS DEL SISTEMA FINANCIERO DE PUCALLPA, SEGÚN MONEDA 2000 - 2001
(Miles de nuevos soles)

	2000				2001								Variación (%)		
	Set.	Oct.	Nov.	Dic.	Ene.	Feb.	Mar.	Abr.	May.	Jun.	Jul.	Ago.	Sep.	Mensual	Anual
TOTAL DEPOSITOS	<u>140 957</u>	<u>139 411</u>	<u>136 421</u>	<u>142 268</u>	<u>137 028</u>	<u>138 452</u>	<u>128 874</u>	<u>127 041</u>	<u>132 281</u>	<u>128 430</u>	<u>128 970</u>	<u>126 743</u>	<u>125 148</u>	<u>(1,3)</u>	<u>(11,2)</u>
A. MONEDA NACIONAL	<u>66 090</u>	<u>64 802</u>	<u>62 916</u>	<u>66 570</u>	<u>63 049</u>	<u>65 209</u>	<u>57 705</u>	<u>58 674</u>	<u>59 839</u>	<u>56 012</u>	<u>55 829</u>	<u>57 343</u>	<u>54 581</u>	<u>(4,8)</u>	<u>(17,4)</u>
Depósitos Vista	43 921	45 821	42 949	45 747	46 563	48 346	39 744	40 779	40 369	38 388	36 368	36 888	35 217	(4,5)	(19,8)
Depósitos de Ahorro	17 906	14 779	15 388	16 153	13 082	13 553	14 555	14 639	16 171	14 348	16 176	17 012	15 770	(7,3)	(11,9)
Depósitos a Plazo	4 263	4 203	4 579	4 671	3 403	3 310	3 406	3 257	3 299	3 276	3 285	3 443	3 594	4,4	(15,7)
B. MONEDA EXTRANJERA	<u>74 868</u>	<u>74 609</u>	<u>73 505</u>	<u>75 698</u>	<u>73 980</u>	<u>73 243</u>	<u>71 169</u>	<u>68 367</u>	<u>72 443</u>	<u>72 418</u>	<u>73 141</u>	<u>69 400</u>	<u>70 567</u>	<u>1,7</u>	<u>(5,7)</u>
Depósitos Vista	8 276	10 261	8 387	6 625	5 473	5 914	5 714	5 799	7 070	8 174	10 442	8 083	10 346	28,0	25,0
Depósitos de Ahorro	29 956	28 522	27 134	29 675	29 775	29 833	28 384	24 894	27 113	26 913	26 045	24 895	23 690	(4,8)	(20,9)
Depósitos a Plazo	36 636	35 826	37 984	39 398	38 731	37 495	37 071	37 675	38 260	37 331	36 654	36 422	36 532	0,3	(0,3)

Fuente: Empresas Financieras

UCAYALI: SALDO DE LAS COLOCACIONES TOTALES DEL SISTEMA FINANCIERO DE PUCALLPA 2000 - 2001

(Miles de nuevos soles)

	2000				2001									Variación (%)	
	Set.	Oct.	Nov.	Dic.	Ene.	Feb.	Mar.	Abr.	May.	Jun.	Jul.	Ago.	Sep.	Mensual	Anual
<u>TOTAL SISTEMA BANCARIO</u>	<u>89 209</u>	<u>87 093</u>	<u>95 307</u>	<u>97 941</u>	<u>93 339</u>	<u>93 032</u>	<u>92 097</u>	<u>94 612</u>	<u>91 549</u>	<u>87 359</u>	<u>88 858</u>	<u>85 909</u>	<u>87 004</u>	<u>1,3</u>	<u>(2,5)</u>
Continental	26 072	25 398	31 991	32 898	29 491	29 668	30 840	29 532	29 349	26 040	25 127	24 882	23 673	(4,9)	(9,2)
Crédito	30 235	29 170	29 455	30 360	29 055	28 111	27 309	26 749	26 698	26 510	28 331	27 017	27 356	1,3	(9,5)
Interbank	17 971	17 614	18 775	19 583	19 809	20 369	19 182	23 823	21 434	20 910	21 357	20 129	22 184	10,2	23,4
Trabajo	14 931	14 910	15 086	15 100	14 984	14 883	14 766	14 508	14 067	13 899	14 043	13 881	13 791	(0,7)	(7,6)
<u>TOTAL SISTEMA NO BANCARIO</u>	<u>=</u>	<u>=</u>	<u>=</u>	<u>=</u>	<u>=</u>	<u>=</u>	<u>=</u>	<u>=</u>	<u>=</u>	<u>=</u>	<u>=</u>	<u>=</u>	<u>147</u>	<u>-</u>	<u>=</u>
C. M. Maynas	-	-	-	-	-	-	-	-	-	-	-	-	147	-	-
<u>TOTAL SISTEMA FINANCIERO</u>	<u>89 209</u>	<u>87 093</u>	<u>95 307</u>	<u>97 941</u>	<u>93 339</u>	<u>93 032</u>	<u>92 097</u>	<u>94 612</u>	<u>91 549</u>	<u>87 359</u>	<u>88 858</u>	<u>85 909</u>	<u>87 151</u>	<u>1,4</u>	<u>(2,3)</u>
Moneda Nacional	43 743	43 348	44 365	46 367	45 048	44 564	45 078	42 221	42 800	41 613	41 020	39 808	40 903	2,8	(6,5)
Moneda Extranjera	45 466	43 745	50 942	51 574	48 291	48 467	47 019	52 390	48 748	45 746	47 838	46 101	46 248	0,3	1,7

Fuente: Empresas Financieras

**UCAYALI : RATIO DE CARTERA PESADA DEL SISTEMA FINANCIERO 2000 - 2001
(EN PORCENTAJE)**

	2000				2001								
	Set.	Oct.	Nov.	Dic.	Ene.	Feb.	Mar.	Abr.	May.	Jun.	Jul.	Ago.	Sep.
<u>A. SISTEMA BANCARIO</u>	<u>19,3</u>	<u>18,2</u>	<u>15,6</u>	<u>15,1</u>	<u>17,0</u>	<u>18,4</u>	<u>19,5</u>	<u>19,6</u>	<u>22,5</u>	<u>22,0</u>	<u>20,2</u>	<u>18,8</u>	<u>16,7</u>
Continental	6,3	6,2	4,8	5,1	5,7	7,5	10,1	10,2	11,2	12,0	12,2	12,0	8,8
Crédito	38,7	37,9	35,0	33,4	38,1	41,7	40,9	46,2	46,5	45,8	42,0	43,8	38,7
Interbank	18,4	15,5	13,5	12,8	12,4	12,4	16,0	10,7	20,1	15,8	11,3	12,7	5,6
Banco del Trabajo	3,5	3,5	3,5	3,5	4,1	4,1	4,2	4,2	4,4	4,4	4,3	4,4	4,4
<u>B. SISTEMA NO BANCARIO</u>	<u>-</u>	<u>-</u>	<u>-</u>	<u>-</u>	<u>-</u>	<u>-</u>	<u>-</u>	<u>-</u>	<u>-</u>	<u>-</u>	<u>-</u>	<u>-</u>	<u>-</u>
Caja Municipal	-	-	-	-	-	-	-	-	-	-	-	-	-

Fuente: Empresas Financieras