

PRESENTACIÓN

En Pucallpa el Índice de Precios al Consumidor registró en agosto una variación positiva (0,09 por ciento), con lo cual acumuló una variación de -0,13 por ciento en los ocho meses y una variación anualizada de 1,80 por ciento. La inflación mensual se vio influenciada por el aumento de precios en los grupos Alimentos y Bebidas, Alquiler de Vivienda y Combustibles, así como, Transportes y Comunicaciones. Los mayores aumentos del grupo alimentos se dieron en el precio de las frutas, carnes y preparados de carnes, así como en los tubérculos y raíces.

En agosto el tipo de cambio promedio venta en el mercado bancario fue de S/. 3,49 por dólar, registrando una apreciación nominal de 0,3 por ciento respecto a julio, contrarrestada por el diferencial entre la inflación externa (1,3 por ciento) e interna (-0,3 por ciento), que determinó un incremento de 1,3 por ciento en términos reales.

En Ucayali, la producción agropecuaria mensual continuó la tendencia decreciente iniciada en julio del año anterior, en referencia a la producción de agosto del año anterior, habiendo disminuido en 29,4 por ciento, debido al decaimiento tanto del producto agrícola (-32,6 por ciento) como pecuario (-5,5 por ciento). Disminuyó también la producción de cerveza (-5,8 por ciento), triplay (-1,2 por ciento) y parquet (-31,3 por ciento), así como el número de arribos en la actividad turística (-2,2 por ciento). En cambio evolucionó positivamente la producción pesquera (18,6 por ciento), la extracción de hidrocarburos (0,3 por ciento), producción de bebidas gasificadas (5,0 por ciento), la producción de madera aserrada (25,9 por ciento) y la fabricación de refinados del petróleo (4,6 por ciento).

La producción acumulada en los ocho meses transcurridos disminuyó en el sector agropecuario (-21,4 por ciento), debido al comportamiento de la actividad agrícola (-24,5 por ciento), contrarrestado parcialmente por el mayor producto pecuario (7,3 por ciento). En el sector manufacturero disminuyó la producción de triplay (-0,02 por ciento) y parquet (-27,1 por ciento), así como la de cerveza (-8,6 por ciento) y la de bebidas gasificadas (-4,0 por ciento). En cambio, registraron un comportamiento favorable la actividad pesquera (7,1 por ciento), extracción de hidrocarburos (1,1 por ciento), producción de combustibles (2,2 por ciento) y producción de madera aserrada (29,7 por ciento); así como la actividad turística que creció 8,1 por ciento en arribos y 13,4 por ciento en las pernотaciones).

Durante los ocho meses transcurridos no se registró intercambio comercial por la Aduana de Pucallpa, los residentes se acogen a la vigencia del Decreto Supremo 015-94-EF que permite el ingreso de productos por otros puertos del país hacia la zona de aplicación del Convenio Aduanero Peruano – Colombiano. Cabe indicar que el presente mes se exportó madera aserrada, triplay, parquet y tarugos por la aduana del Callao e Iquitos.

En Ucayali la recaudación de tributos para el Tesoro Público ascendió a S/. 8,94 millones durante agosto, cifra inferior en S/. 0,40 millones (-5,6 por ciento en términos reales) con relación a la registrada el año anterior. La recaudación del impuesto a la renta registró un crecimiento real de 7,7 por ciento, generada por mayores ingresos de rentas de quinta categoría al igual que el ISC (1,9 por ciento) debido a la mayor recaudación por impuesto a la cerveza, lo mismo el IGV (0,6 por ciento) y los otros ingresos tributarios (61,7 por ciento).

En agosto, tanto el crédito como la liquidez del Sistema Financiero de Ucayali disminuyeron sus saldos con referencia a los períodos de referencia mensual y anual, observándose mayor deterioro en las operaciones con moneda nacional, frente a las de moneda extranjera. Las colocaciones registraron un saldo de S/. 85,9 millones, menor en 3,3 por ciento con respecto al mes anterior; asimismo en 2,1 por ciento referente al valor registrado en agosto del 2000 (-3,5 por ciento a precios reales). En cuanto a la cartera pesada ascendió a S/. 18,0 millones (21,0 por ciento del total). El porcentaje de morosidad de los créditos en moneda extranjera continuó siendo considerablemente mayor (33,1 por ciento) al registrado en moneda nacional (6,9 por ciento). Los depósitos en tanto, ascendían a S/. 126,7 millones, saldo inferior al registrado en julio (-1,7 por ciento), lo mismo respecto a agosto del año anterior (-8,3 por ciento), equivalente a un deterioro real de 9,6 por ciento. El grado de dolarización de las colocaciones aumentó de 51,7 a 53,7 por ciento en el último año, asimismo el de los depósitos aumentó de 53,9 a 54,8 por ciento.

En agosto, la tasa de interés preferencial para descuentos a 90 días bajó a un promedio de 17,8 por ciento en M/N, mientras subió ligeramente en M/E a 10,8 por ciento. En cuanto a la tasa activa en moneda nacional (TAMN), alcanzó un promedio de 26,1 por ciento, inferior a la registrada el mes previo, asimismo la TAMEX bajó a 12,0 por ciento, el mes anterior fue 12,4 por ciento. Por su parte, la tasa pasiva se ubicó en sus niveles más bajos, 7,7 por ciento en moneda nacional y 3,4 por ciento en moneda extranjera. Cabe indicar que todas las tasas están expresadas en términos anuales.

I. INFLACIÓN Y TIPO DE CAMBIO

1. Inflación

En agosto, en la ciudad de Pucallpa el Índice de Precios al Consumidor registró una variación positiva (0,09 por ciento), con lo cual al octavo la variación fue de -0,13 por ciento y la de los últimos doce meses se situó en 1,80 por ciento. La variación mensual se debió al aumento de precios en el Grupo Alimentos y Bebidas (0,10 por ciento), con más del 59,0 por ciento de ponderación en la canasta de consumo local, atenuado por la disminución registrada en Alquiler de Vivienda y Combustibles (-0,17 por ciento), así como Transportes y Comunicaciones (-0,05 por ciento).

En el grupo Alimentos y Bebidas incidió el aumento del precio de las frutas (3,19 por ciento), carnes y preparados de carnes (3,12 por ciento) así como en los tubérculos y raíces (2,53 por ciento); atenuados por la baja en los precios de las hortalizas y legumbres frescas (-5,42 por ciento), leguminosas y derivados (-4,19 por ciento) así como café, té y cacao (-0,53 por ciento). El grupo que registró mayor incremento de precios fue Vestido y Calzado (0,50 por ciento); asimismo incrementaron sus precios los grupos Muebles y Enseres, Esparcimiento y Diversión.

PUCALLPA: TASA DE INFLACIÓN MENSUAL
(Variación porcentual)

	Ago. 2000	Ago. 2001	Ene.-Ago. 2000	Ene.-Ago. 2001
<u>Índice General</u>	<u>0,38</u>	<u>0,09</u>	<u>3,28</u>	<u>-0,13</u>
Alim. Y Bebidas	0,31	0,10	3,60	-1,89
Vestido y Calzado	0,07	0,50	3,29	4,52
Alq. Viv. Comb. Ele.	1,66	-0,17	4,34	1,75
Mueb. Ens. Y Man.	0,30	0,23	1,21	0,96
Cuid. Consv. Salud	0,27	0,07	6,90	8,76
Transp. Y Comunc.	-0,06	-0,05	1,13	0,28
Esparc. Div. Serv.	0,00	0,14	2,37	2,79
Otros Bs. Y Ss.	0,12	0,13	2,11	2,37

Fuente: Oficina Departamental de Estadística e Informática de Ucayali

2. Tipo de Cambio.

En agosto el promedio del tipo de cambio venta en el mercado bancario fue de S/. 3,49 por dólar, registrando una apreciación nominal (0,3 por ciento) respecto a julio, que fue contrarrestada por el diferencial entre la inflación externa (1,3 por ciento) e interna (-0,3 por ciento), determinando un incremento de 1,3 por ciento en términos reales.

TIPO DE CAMBIO Y DEVALUACION

	Tipo Cambio Nominal 1/				Índice del Tipo de Cambio Real Var.% Mens.	
	Compr a	Venta	Var.% Mens.	Var.% 12 Meses	Bilateral 2/	Multilateral 3/
1999	3,378	3,384		15,5		
2000	3,487	3,490		3,11		
Julio	3,479	3,482	-0,2	4,7	-0,5	-0,8
2001	3,536	3,539		0,7		
Enero	3,521	3,524	0,1	0,6	0,5	0,6
Febrero	3,527	3,530	0,2	2,1	0,3	-0,5
Marzo	3,519	3,521	-0,3	2,2	-0,5	-1,7
Abril	3,557	3,560	1,1	2,3	1,8	0,8
Mayo	3,598	3,602	1,2	2,8	1,6	1,0
Junio	3,529	3,533	-1,9	1,3	-1,6	-2,7
Julio	3,502	3,505	-0,8	0,7	-1,3	-1,5
Agosto	3,490	3,493	-0,3	0,4	0,2	1,3

1/ Corresponde al Tipo de Cambio Promedio de la S.B.S.

2/ Considera el índice de precios de los Estados Unidos de América. Mide el grado de depreciación real (base 1994 =100)

3/ Considera los índices de nuestros 20 principales socios comerciales. Mide el grado de depreciación real (base 1994 =100)

II. PRODUCCIÓN SECTORIAL

1. Producción Agropecuaria

Durante agosto los factores climáticos fueron desfavorables para el desenvolvimiento de los cultivos en sus diferentes fases de desarrollo. El nivel de las aguas del Río Ucayali continuó con su trayectoria descendente, inferior al registro histórico mensual y al de agosto del año anterior.

El Valor Bruto de la Producción Agropecuaria (a precios de 1994) continúa con la tendencia decreciente iniciada en julio del año anterior, este vez disminuyó en 29,4 por ciento con respecto a igual mes del año precedente ante el menor dinamismo del sub sector agrícola (-32,6 por ciento) el cual contribuye con más del 84 por ciento del PBI agropecuario, a lo que se sumó el menor producto pecuario (-5,5 por ciento).

El magro resultado agrícola se explica por la caída casi generalizada en la producción de los cultivos regionales como arroz (-10,2 por ciento), plátano (-22,2 por ciento), yuca (-56,0 por ciento), maíz amarillo (-26,8 por ciento), caña de azúcar (-39,4 por ciento), aguaje (-39,4 por ciento) y naranja (-70,5 por ciento), entre otros. En los cultivos de yuca y maíz amarillo, la producción se vio afectada por menores áreas cosechadas y menor productividad; con respecto al arroz, se vio afectado principalmente por menor rendimiento, pese a que se cosechó una mayor superficie. Algunos otros cultivos de menor peso relativo incrementaron su producción, como es el caso de la palma aceitera (27,7 por ciento), limón (112,5 por ciento), papayo (13,9 por ciento) y sandía (68,0 por ciento).

Con respecto a las siembras, en agosto mes de inicio de campaña se instalaron 1 597 hectáreas, superficie inferior en 27,4 por ciento respecto a la registrada el mismo mes del año anterior, debido a que disminuyeron las áreas sembradas de cultivos de gran importancia regional como el arroz (-72,3 por ciento), frijol chichlayo (-20,5 por ciento), plátano (-9,1 por ciento) y maíz amarillo (-47,1 por ciento). Es preciso volver a mencionar que las siembras registradas en la campaña 2000/2001 fueron menores en 14,3 por ciento referente a la campaña anterior, particularmente por el decaimiento en las siembras de arroz, frijol, plátano, yuca, y maíz amarillo duro entre los más representativos.

El sector pecuario no mostró el dinamismo del mes anterior, pues en agosto se contrajo en 5,5 por ciento referente a igual mes del año anterior, su debilitamiento provino principalmente de una menor producción de carne en todas las especies (-17,1 por ciento); no obstante que se registró mayor producción de leche y huevos (7,7 y 135,5 por ciento, respectivamente).

El PBI agropecuario acumulado hasta agosto disminuyó en 21,4 por ciento con respecto a igual periodo del año anterior, como consecuencia principalmente de la disminución del producto agrícola (-24,5 por ciento), el cual fue contrarrestado parcialmente por el incremento del producto pecuario (7,3 por ciento). El comportamiento del subsector agrícola obedeció a la menor producción de plátano, yuca, caña de azúcar y aguaje; en tanto que incrementaron su producción los rubros principales del subsector pecuario, como son carnes (3,7 por ciento), leche (98,4 por ciento) y huevos (60,9 por ciento). La mayor producción de carnes fue resultado del dinamismo de la actividad avícola cuyo producto aumentó en 30,7 por ciento, y compensó las caídas en la producción de vacunos, porcinos y ovinos.

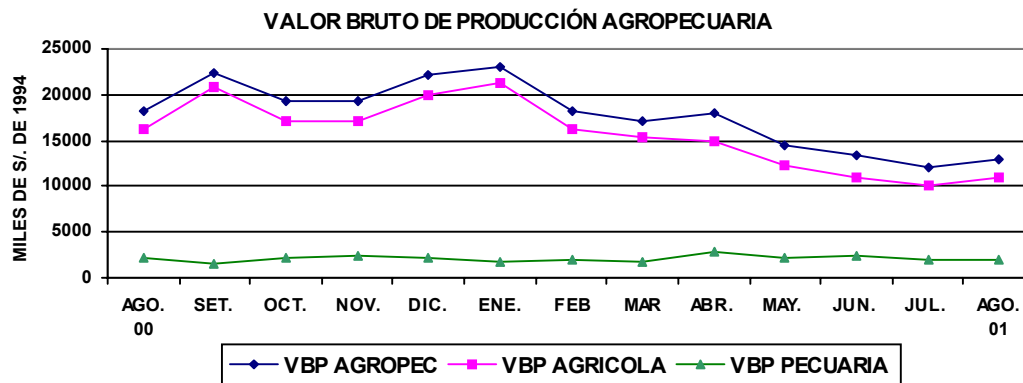

UCAYALI: PRODUCCIÓN AGRÍCOLA Y SIEMBRAS DE PRINCIPALES CULTIVOS

	PRODUCCIÓN (TM)				SIEMBRAS (HA)			
	Ago. 2000	Ago. 2001	Ene.-Ago. 2000	Ene.-Ago. 2001	Ago. 2000	Ago. 2001	Ago.-Jul. 1999-2000	Ago.-Jul. 2000-2001
Total	51 726	36 723	492 518	377 821	2 201	1 597	50 361	43 172
Arroz cáscara	1 296	1 163	9 890	10 302	513	142	9 367	8 077
Frijol grano seco	817	608	1 000	819	14	31	2 338	2 013
Frijol Chiclayo	1 054	459	1 396	707	39	31	2 460	1 606
Plátano	16 004	12 447	191 091	138 092	186	169	5 148	3 600
Yuca	14 964	6 584	90 046	63 600	535	536	7 708	6 884
Limón	391	831	16 801	10 470	6	13	258	137
Naranja	219	65	16 466	12 470	8	14	271	170
Papaya	767	873	13 825	10 124	19	49	639	688
Mandarina	7	15	4 732	3 534	7	3	203	105
Piña	507	126	6 621	4 805	1	19	362	242
Mango	0	0	906	931	3	0	127	134
Tomate	265	56	702	272	7	5	156	127
Sandía	2 430	4 083	4 329	4 444	3	6	434	439
Cocotero	728	505	6 514	3 839	6	11	129	121
Maní	349	81	909	386	21	35	1 662	628
Caña de azúcar	4 072	2 469	38 089	34 001	23	23	929	584
Maíz amarillo D.	1 264	926	13 008	15 140	569	301	9 645	8 101
Palma aceitera	1 033	1 319	6 789	9 348	65	0	556	1 695
Cacao	26	20	266	259	9	2	432	218
Café	32	30	634	548	4	8	601	172
Aguaje	1 832	1 110	27 628	21 877	0	7	331	159
Camu camu	0	1	57	118	10	8	341	389
Pijuayo fruto	282	232	6 317	5 176	1	9	149	135
Pijuayo palmito	427	64	2 743	501	1	7	174	75
Otros	3 363	1 975	28 797	23 402	151	170	5 944	6 665

Fuente: Oficina de Información Agraria Ucayali.

UCAYALI: PRODUCCIÓN PECUARIA
(Toneladas)

	Ago. 2000	Ago. 2001	Ene.-Ago. 2000	Ene.-Ago. 2001
TOTAL	752	758	5 624	6 521
Carne	591	491	4 368	4 531
Huevos	74	174	547	880
Leche	87	94	709	1 110

Fuente: Oficina de Información Agraria.

2. Producción Pesquera

En agosto el desembarque de pescado para consumo humano alcanzó 1 314 T.M., volumen que marca el máximo nivel en lo que va del presente año y representa un incremento de 18,6 por ciento con respecto al registrado el mismo mes del año anterior, debido principalmente a que el abastecimiento de pescado seco-salado, que equivale a más del 73 por ciento del total se incrementó en 40,5 por ciento; no obstante que el de pescado fresco se contrajo en 17,4 por ciento. Este año se desembarcó un promedio de 942 T.M. mensuales.

El volumen desembarcado de enero a agosto llegó a 7 535 T.M., superando en 7,1 por ciento al nivel alcanzado el mismo periodo del 2000. Este incremento se debió tanto al mayor volumen de pescado fresco (15,3 por ciento) como de pescado seco salado (4,5 por ciento). Entre las especies capturadas en mayor volumen figuran el boquichico (5,9 por ciento), doncella (24,1 por ciento) y dorado (25,2 por ciento).

UCAYALI: PRODUCCIÓN PESQUERA
(Toneladas)

	Ago. 2000	Ago. 2001	Ene.-Ago.2000	Ene.-Ago.2001
Total	1 108	1 314	7 034	7 535
Fresco	420	347	1 727	1 991
Seco salado	688	967	5 306	5 544

Fuente: Dirección Regional de Pesquería

3. Producción de Hidrocarburos

En agosto la extracción de hidrocarburos líquidos en los yacimientos administrados por The Maple Gas Corporation y Aguaytia Energy del Perú ascendió a 143 434 barriles, habiendo registrado un modesto crecimiento de 0,3 por ciento con respecto a igual mes del año anterior, como resultado de mayor actividad en el lote 31-C del cual se extrae líquido de gas natural (1,2 por ciento) y condensados (98,6 por ciento), el mismo que contribuye con más del 90 por ciento del total extraído; asimismo del lote 31-D (46,5 por ciento), no obstante que el lote 31-B Maquía, segundo en volumen de producción, continúa con menor actividad (-21,3 por ciento).

La extracción de hidrocarburos acumulada de enero a agosto del año en curso fue de 1,07 millones de barriles, superando en apenas 1,1 por ciento al volumen extraído en similar periodo del año previo. En este lapso los lotes 31-D Aguas calientes y 31-C (LGN) incrementaron su producción, mientras el 31-B Maquía y el 31-C (COND) la disminuyeron.

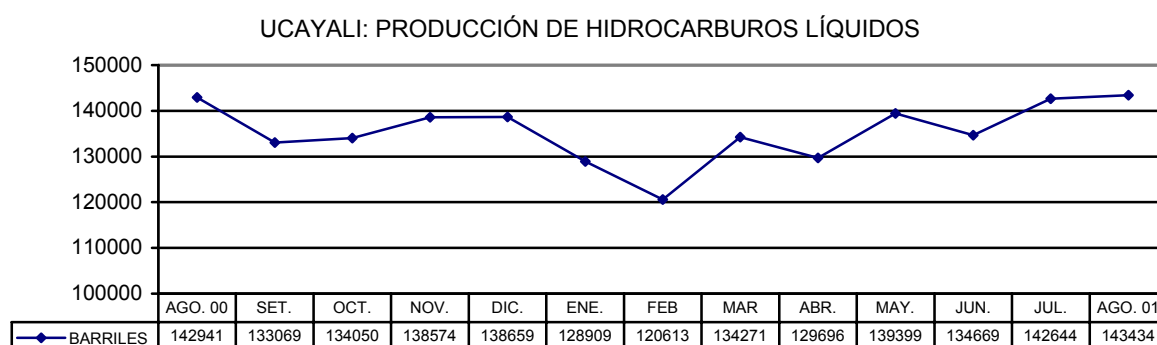

UCAYALI: PRODUCCIÓN DE HIDROCARBUROS LÍQUIDOS
(Barriles)

	Ago. 2000	Ago. 2001	Ene.-Ago. 2000	Ene.-Ago. 2001
TOTAL	142 941	143 434	1 061 763	1 073 635
31-B Maquía	12 122	9 544	94 788	77 060
31-D Aguas Calientes	3 073	4 501	27 439	31 809
31 C (LGN)	127 676	129 250	937 491	964 022
31 C (COND)	70	139	2 045	744

Fuente: Perúpetro S.A.

4. Producción Manufacturera

Durante agosto algunas de las principales ramas industriales incrementaron su producción mensual con relación al año anterior, excepto cerveza, parquet y triplay que aún no se recuperan. La producción de cerveza disminuyó en 5,8 por ciento, con lo cual al octavo mes acumuló una caída de 8,6 por ciento ante el menor consumo interno. De igual forma, las ventas físicas de cerveza cayeron en 1,2 por ciento referente al mes de agosto del año anterior y en el periodo enero a agosto lo hicieron en 7,4 por ciento.

La producción de bebidas gasificadas volvió a crecer, esta vez en 5,0 por ciento con relación a agosto del año previo, debido a la mayor producción de kola real por contrato de maquila y a la coyuntura de mayor consumo que se expresó en mayores ventas físicas (4,8 por ciento). Pese a ello, la producción acumulada de enero a agosto se contrajo en 4,0 por ciento, de igual forma las ventas lo hicieron en 5,1 por ciento.

La fabricación de refinados de petróleo aumentó en 4,6 por ciento con respecto a agosto del 2000, debido en parte al mayor consumo interno de combustibles, expresado en mayores las ventas físicas (0,4 por ciento), en particular de la oficina Maple de la ciudad de Lima. La producción de combustibles acumulada al octavo mes creció en 2,2 por ciento, no obstante, las ventas físicas disminuyeron en 3,5 por ciento.

Finalmente, la producción de madera aserrada creció en 25,9 por ciento frente a agosto del año pasado, lo que se debe al mayor abastecimiento de materia prima; mientras que volvió a caer en triplay y parquet (-1,2 y -31,3 por ciento, respectivamente). Entre enero y agosto la producción de madera aserrada aumentó en 29,7 por ciento mas no la de triplay (-0,02 por ciento) y parquet (-27,1 por ciento).

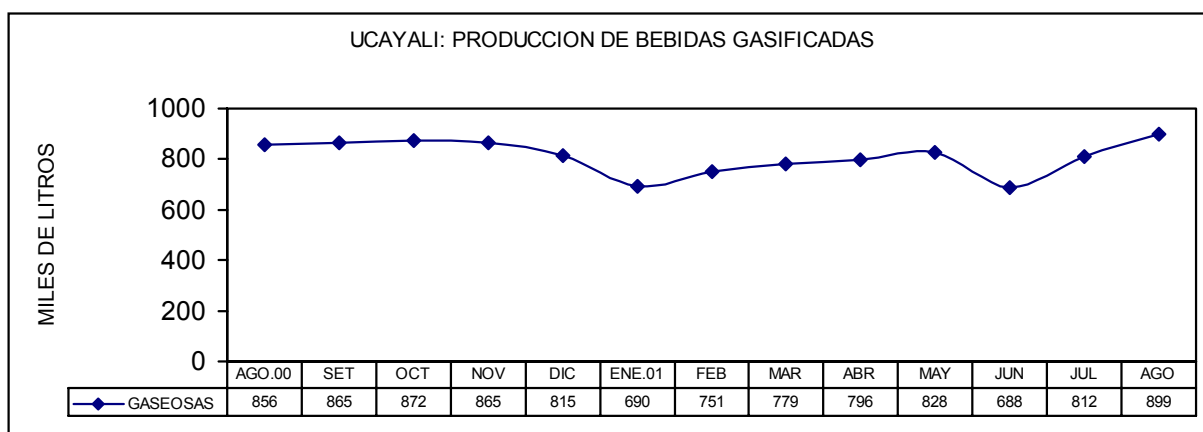
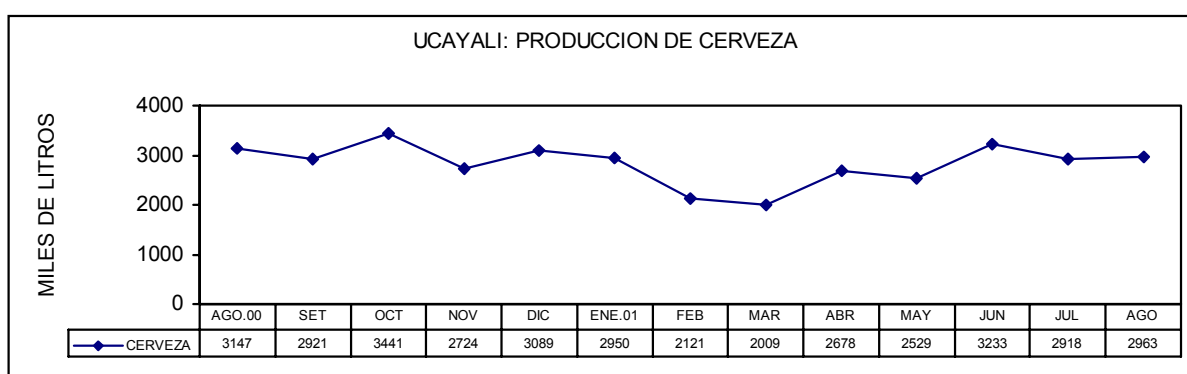

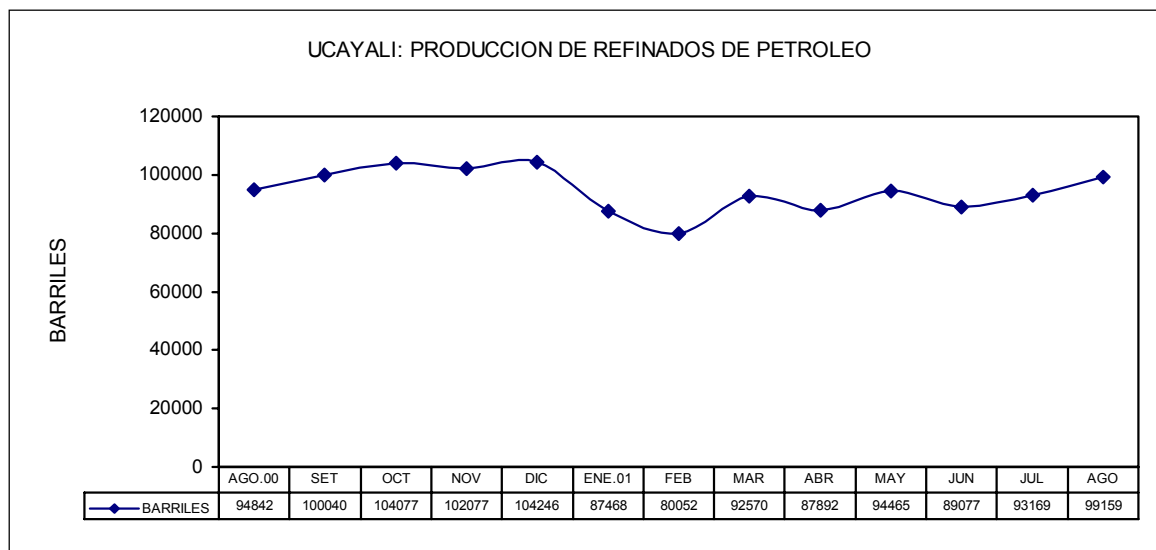

UCAYALI: INDICADORES DE LA PRODUCCION INDUSTRIAL DE PRINCIPALES EMPRESAS

Ramas de actividad	Ago.00	Ago.01	Ene-Ago.00	Ene-Ago.01
Combustibles (barriles)	94 842	99 159	708 156	723 852
Cerveza (Mil litros)	3 147	2 963	23 412	21 401
B. Gaseosas (Mil litros)	856	899	6 501	6 243
Madera aserrada (M3)	8 675	10 925	98 382	127 557
Triplay (M3)	1 348	1 332	17 453	17 450
Parquet (M3)	150	103	779	568

Fuente: Encuesta a empresas y Dirección Regional de Industrias de Ucayali.

5. Turismo

En agosto la Dirección Regional de Turismo reportó el arribo de 5 711 turistas a los establecimientos de hospedaje de Ucayali, cifra inferior en 2,2 por ciento (130 turistas) con relación al registro del año previo; ello se explica principalmente por la caída del turismo interno (-3,8 por ciento) ya que el turismo receptivo creció en 35,8 por ciento. Igualmente, las pernoctaciones disminuyeron en 3,6 por ciento como resultado de un menor número de pernoctes de nacionales (-4,9 por ciento), pues en extranjeros se registró un incremento de 14,9 por ciento.

El período promedio de permanencia fue de 1,9 días en turistas nacionales y 2,8 días en extranjeros. Las visitas de nacionales, en mayor número procedían de Lima, Huancayo y Loreto. En cuanto a extranjeros, el grupo más numeroso procedía de Estados Unidos (109 turistas) y su período de permanencia promedio fue de 3,8 días.

El comportamiento acumulado de los indicadores de turismo (enero-agosto) con respecto a igual período del año anterior fue positivo en 8,1 por ciento en los arribos y 13,4 por ciento en las pernoctaciones. Lo constante es que la mayor parte de visitantes extranjeros procedía de Estados Unidos, además de los americanos, visitaron Pucallpa turistas procedentes de Francia, Alemania, Inglaterra, Italia, México y países de Centroamérica, entre otros.

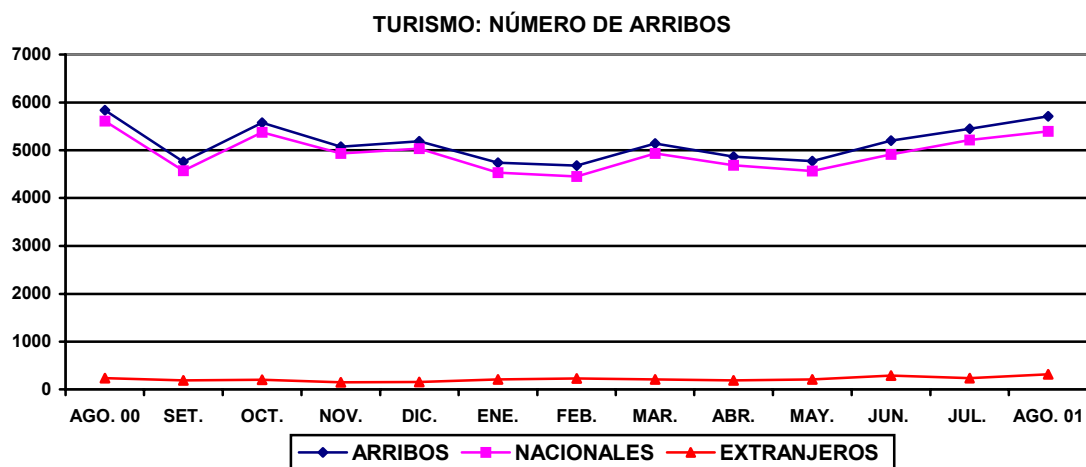

III. SECTOR EXTERNO

1. Exportaciones e Importaciones

La Aduana de Pucallpa por octavo mes consecutivo no registró operaciones de comercio exterior, debido a que los residentes utilizan los puertos y aeropuertos de la costa además del puerto de Iquitos. Asimismo, los importadores locales se acogen a la vigencia del Decreto Supremo 015-94-EF que permite el ingreso de productos por el Puerto y Aeropuerto del Callao y Puerto de Paita hacia la zona de aplicación del Convenio Aduanero Peruano - Colombiano. Cabe indicar que en el presente mes hubo exportaciones de madera aserrada, triplay, parquet y tarugos (clavos de madera) pero no quedaron registradas en esta aduana local.

ADUANA DE PUCALLPA: EXPORTACIONES E IMPORTACIONES FOB.
(Miles de Dólares)

	Ago. 2000	Ago.2001	Ene. -Ago.2000	Ene.-Ago.2001
<u>Exportaciones</u>	<u>10</u>	<u>0</u>	<u>19</u>	<u>0</u>
- Metal -Mecánico	10	0	19	0
<u>Importaciones</u>	<u>0</u>	<u>0</u>	<u>83</u>	<u>3</u>
- Bienes de consumo	0	0	4	0
- Insumos	0	0	0	0
- Bienes de capital	0	0	79	3

Fuente: BCRP. - Oficina Principal Lima.

IV. SECTOR FISCAL

En Ucayali la recaudación de tributos para el Tesoro Público fue de S/. 8,94 millones durante agosto, cifra inferior en S/. 0,40 millones (-5,6 por ciento en términos reales) con relación a la registrada en análogo mes del año previo. Los ingresos no tributarios disminuyeron en S/. 1,04 millones, mientras los tributarios crecieron en S/. 0,64 millones ante el mayor rendimiento de otros ingresos tributarios (S/. 0,27 millones), renta (S/. 0,19 millones) e ISC (S/. 0,16 millones), a lo que se suma el ligero incremento del IGV(0,6 por ciento en valores reales).

La recaudación del impuesto a la renta (S/. 2,29 millones) registró un crecimiento real de 7,7 por ciento respecto a agosto del 2000 generada por mayores ingresos de rentas de quinta categoría, mientras los de tercera categoría disminuyeron ligeramente. El ISC (S/. 4,96 millones) creció en 1,9 por ciento en valores reales con

relación al periodo de comparación debido al mayor monto del impuesto a la cerveza. Los otros ingresos tributarios (S/. 0,68 millones) mostraron un incremento real de 61,7 por ciento asociado a los ingresos del régimen especial de fraccionamiento y sistema especial de actualización y pago de deudas. Por último, el IGV (S/. 0,92 millones) experimentó un crecimiento real de 0,6 por ciento frente al periodo de referencia.

La recaudación tributaria acumulada de enero a agosto (S/. 62,22 millones) disminuyó en S/. 9,06 millones (-15,1 por ciento en valores reales) referente a semejante periodo del 2000, lo cual se debe a menores ingresos del IGV (S/. 4,60 millones), renta (S/. 2,06 millones) e ISC (S/. 2,05 millones), así como ingresos no tributarios (S/. 1,66 millones), compensados ligeramente por otros ingresos tributarios (S/.1,45 millones).

UCAYALI: RECAUDACION TRIBUTARIA DEL GOBIERNO CENTRAL
(Miles de Nuevos Soles)

	Ago.2000	Ago.2001	Ene.-Ago.2000	Ene.-Ago.2001
Total	9 343	8 944	71 278	62 219
Impuesto a la renta	2 096	2 288	19 487	17 423
Impuesto General a las Ventas	906	924	10 882	6 283
Impuesto Selectivo al Consumo	4 804	4 963	34 939	32 889
Impuestos a la importación	5	7	229	86
Otros ingresos tributarios	418	685	3 647	5 100
Ingresos no tributarios	1 114	77	2 094	438

Fuente: SUNAT- Oficina Zonal de Pucallpa y Aduana de Pucallpa.

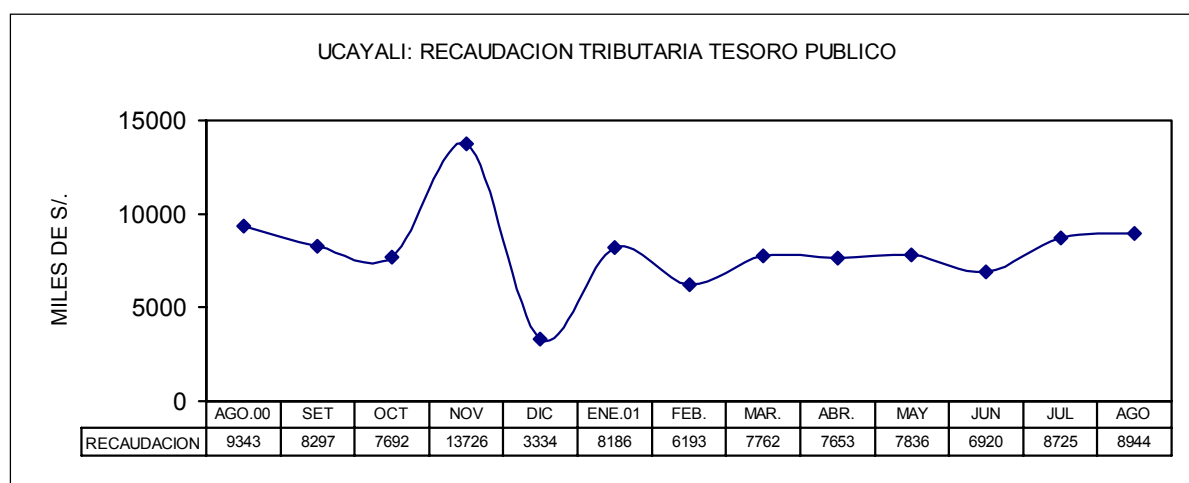

V. CRÉDITO Y LIQUIDEZ

En agosto, tanto el crédito como la liquidez del Sistema Financiero de Ucayali disminuyeron sus saldos con respecto a julio, asimismo, respecto a agosto del año anterior experimentaron una contracción real de 3,5 y 9,6 por ciento, respectivamente. Observándose mayor deterioro en las operaciones con moneda nacional frente a las de moneda extranjera. En el último año, al mes de agosto, el grado de dolarización de las colocaciones aumentó de 51,7 a 53,7 por ciento, asimismo en los depósitos aumentó de 53,9 a 54,8 por ciento, ocasionando que el coeficiente de intermediación financiera se incremente de 64 a 68 por ciento.

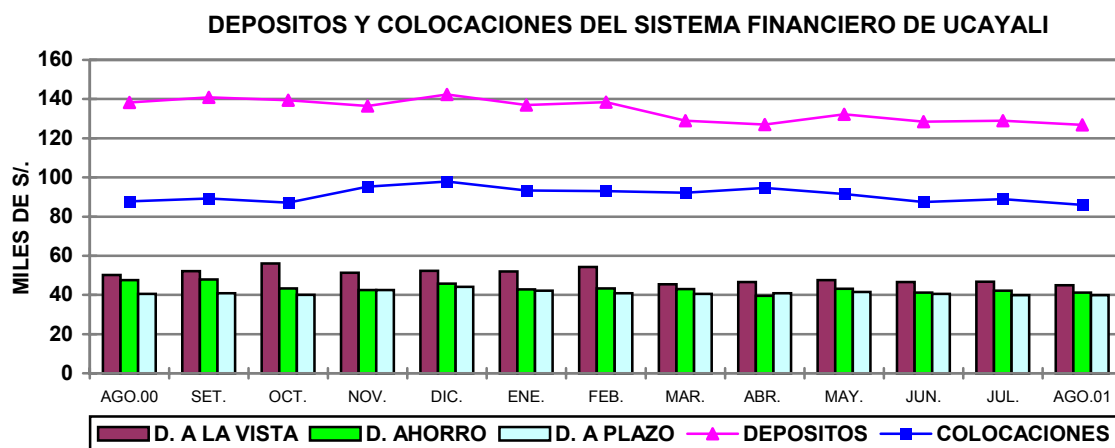

1. Colocaciones

Al 31 de agosto las colocaciones del Sistema Financiero de *Ucayali* registraron un saldo de S/. 85,91 millones, menor en S/2,95 millones (-3,3 por ciento) con respecto al mes anterior; asimismo menor en S/. 1,88 millones (-2,1 por ciento) referente al valor registrado en agosto del 2000 (-3,5 por ciento a precios reales). De acuerdo a la información reportada por las entidades financieras que operan en Pucallpa, la retracción fue generalizada.

Referente a agosto del año anterior el grado de dolarización de las colocaciones se incrementó de 51,7 por ciento a 53,7 por ciento, observándose una política expansiva en el Interbank, en tanto que los bancos Continental, Crédito y del Trabajo fueron muy cautelosos en la concesión de créditos, debido no sólo a la persistencia de la recesión interna sino a que el alto endeudamiento de muchas empresas no sólo involucra al propio sistema financiero sino a proveedores y trabajadores.

La mayor participación respecto al total de colocaciones se observó en los bancos Crédito (31,4 por ciento) y Continental (29,0 por ciento), seguidos del Interbank (23,4 por ciento) y Trabajo (16,2 por ciento).

UCAYALI: COLOCACIONES TOTALES DEL SISTEMA FINANCIERO (Saldos en Miles de Nuevos Soles)

	Ago. 2000	Jul. 2001	Ago. 2001	Var. Real Anual %
Total	87 793	88 858	85 909	-3,5
M. Nacional	42 441	41 021	39 808	-7,5
M. Extranjera	45 352	47 837	46 101	0,3
Empresas Bancarias	87 793	88 858	85 909	-3,5
Banco Continental	25 598	25 127	24 882	-4,1
Banco de Crédito	30 047	28 331	27 017	-11,3
Banco Internacional	17 247	21 357	20 129	15,1
Banco del Trabajo	14 901	14 043	13 881	-8,1
Banco de la Nación	-	-	-	-

Fuente: Entidades Financieras

En cuanto a la cartera pesada, al 31 de agosto ascendía a S/. 18,0 millones (21,0 por ciento de las colocaciones totales) habiendo crecido ligeramente respecto al mes anterior (0,06 por ciento). Estando conformada por S/. 2,5 millones en créditos vencidos y S/. 15,5 millones en cobranza judicial. El porcentaje de morosidad de los créditos en moneda extranjera continuó siendo considerablemente mayor (33,1 por ciento) al registrado en moneda nacional (6,9 por ciento).

2. Depósitos y Obligaciones

Al finalizar agosto, los depósitos del Sistema Financiero de **Ucayali** ascendían a S/. 126,74 millones, saldo inferior al registrado en julio en S/. 2,23 millones (-1,7 por ciento), de igual forma, respecto a agosto del año anterior se constató una disminución anual de S/. 11,5 millones (-8,3 por ciento), equivalente a un deterioro real de 9,6 por ciento que obedeció a las variaciones negativas que se registraron en los bancos Crédito y Continental que no pudieron ser compensadas por los incrementos producidos en el Interbank y Banco del Trabajo debido a su menor participación relativa.

Al 31 de agosto, los componentes de la liquidez del Sistema Bancario de Pucallpa muestran las siguientes variaciones reales, respecto al año anterior: depósitos vista M/N (-11,0 por ciento) y M/E (-14,7 por ciento); depósitos de ahorro M/N (-10,0 por ciento) y M/E (-15,0 por ciento); de igual forma, depósitos a plazo M/N (-20,6 por ciento) y M/E (-0,8 por ciento). Como se podrá constatar la disminución fue generalizada en todas las modalidades de depósitos.

En Pucallpa la liquidez del Sistema Financiero se encuentra concentrada actualmente en los bancos Continental (55,7 por ciento) y Crédito (38,4 por ciento). Asimismo, casi la totalidad de los depósitos están en poder del Sistema Bancario, se espera que el Sistema No Bancario logre captar excedentes con la próxima apertura de una Sucursal de la Caja Municipal de Maynas.

UCAYALI: DEPOSITOS Y OBLIGACIONES TOTALES DEL SISTEMA FINANCIERO

(Saldos en miles de Nuevos Soles)

	Ago. 2000	Jul. 2001	Ago. 2001	Var.% anual Real
Total	138 248	128 970	126 743	-9,6
M. Nacional	63 970	55 829	57 343	-11,3
M. Extranjera	74 459	73 141	69 400	-8,1
Depósitos a la vista	50 222	46 809	44 971	11,7
Depósitos de ahorro	47 542	42 222	41 907	-13,0
Depósitos a plazo	40 484	39 939	39 865	-2,9
Empresas	137 326	128 970	125 480	-9,9
Bancarias				
Banco Continental	72 011	72 167	70 598	-3,3
Banco de Crédito	60 287	49 114	48 615	-20,4
Banco Internacional	4 206	6 357	5 331	25,0
Banco del Trabajo	823	946	936	12,2
Banco de la Nación	922	386	1 263	35,1

Fuente: Instituciones Financieras

3. Tasas de interés.

En agosto, la tasa de interés interbancaria en moneda nacional fue de 5,7 por ciento, menor que la registrada en julio (8,4 por ciento), en tanto que en moneda extranjera se ubicó en 3,9 por ciento, también menor que el promedio del mes anterior (4,1 por ciento). La tasa preferencial para avances en cuenta corriente para clientes de menor riesgo fue de 9,7 por ciento en moneda nacional y 4,5 por ciento en moneda extranjera, continuando hacia a la baja. La tasa de interés preferencial promedio para descuentos a 90 días bajó a 17,8 por ciento en moneda nacional, en moneda extranjera subió a 10,8 por ciento, ligeramente superior a la del mes anterior (10,6 por ciento).

La tasa activa en moneda nacional (TAMN) en agosto fue de 26,1 por ciento, inferior a la registrada el mes previo (26,6 por ciento). La tasa activa promedio en moneda extranjera (TAMEX) bajó a 12,0 por ciento, el mes anterior fue 12,4 por ciento. En cuanto a la tasa pasiva en moneda nacional, bajó de 8,1 a 7,7 por ciento en promedio, la de moneda extranjera también bajó ligeramente de 3,5 a 3,4 por ciento, continuando hacia la baja.

TASAS DE INTERES ACTIVAS Y PASIVAS PROMEDIO
(Efectivas anuales)

	Moneda Nacional				Moneda Extranjera			
	Sobregiro	Descuento	Preferencial	TIPMN	Sobregiros	Descuento	Preferencial	TIPME
1999	76,0	34,3	22,5	11,8	23,9	18,0	12,9	5,1
2000	68,4	27,7	19,5	9,8	21,9	15,9	11,3	4,7
Ene.	77,4	29,7	22,4	10,6	23,1	16,9	11,8	4,9
Feb.	76,7	29,6	21,0	10,7	23,2	10,9	12,1	4,8
Mar.	75,1	29,2	20,3	10,2	23,2	16,8	12,4	4,8
Abr.	72,0	28,6	20,2	10,1	22,8	16,5	11,4	4,7
May.	70,7	28,1	19,8	9,8	23,0	16,0	11,3	4,7
Jun.	70,9	27,9	19,7	9,9	22,8	16,0	11,0	4,6
Jul.	68,9	27,8	19,4	9,7	22,0	15,7	11,5	4,7
Ago.	67,9	27,9	18,9	9,5	21,3	15,8	10,9	4,7
Set.	58,9	26,1	17,9	9,3	20,4	15,4	10,7	4,7
Oct.	60,8	26,1	18,2	9,1	20,1	15,3	11,2	4,6
Nov.	61,4	26,2	18,4	9,4	20,7	14,9	11,1	4,6
Dic.	60,7	25,5	18,2	9,4	20,6	14,9	10,7	4,6
2001	83,5	24,3	18,4	8,4	22,0	14,6	11,1	3,9
Ene.	68,5	25,4	18,5	8,8	21,0	14,9	10,8	4,4
Feb.	88,4	25,0	18,1	8,7	21,9	14,8	11,0	4,3
Mar.	88,9	24,6	18,6	8,5	22,3	14,7	11,7	4,1
Abr.	87,7	24,1	17,9	8,2	22,1	14,5	11,5	3,9
May.	86,2	23,8	19,1	8,4	22,1	14,4	11,0	3,7
Jun.	86,0	23,5	18,6	8,4	22,1	14,4	11,1	3,6
Jul.	80,2	23,9	18,1	8,1	22,1	14,3	10,6	3,5
Ago.	79,5	23,9	17,8	7,7	21,8	14,4	10,8	3,4

TIPMN: Tasa de Interés Pasiva en Moneda Nacional.

TIPMEX: Tasa de Interés Pasiva en Moneda Extranjera.

Iquitos, Octubre 2001

Cuadro N° 01

UCAYALI: INDICE DE PRECIOS AL CONSUMIDOR DE LA CIUDAD DE PUCALLPA

(Base 1994=100)

	Ponderado	2 0 0 0					2 0 0 1						Variación Porcentual				
		Ago.	Set.	Oct.	Nov.	Dic.	Ene.	Feb.	Mar.	Abr.	May.	Jun.	Jul.	Ago.	Mensual	Acumulad	Anual
Indice General	100,0	155,0	155,3	155,4	156,7	158,0	158,7	160,0	159,6	159,3	159,1	158,7	157,6	157,8	0,09	(0,13)	1,80
Alimentos y bebidas	59,2	154,6	154,5	154,5	154,7	154,3	155,1	156,8	155,8	155,2	154,5	153,1	151,2	151,4	0,10	(1,89)	(2,09)
Vestido y Calzado	5,8	158,3	159,6	159,9	160,0	160,3	161,4	161,8	163,5	164,7	166,7	166,7	166,7	167,5	0,50	4,52	5,86
Alq. Vivienda, Comb. Elec.	10,3	158,5	160,2	161,4	164,4	167,9	168,2	168,2	168,7	167,4	168,5	170,6	171,1	170,8	(0,17)	1,75	7,80
Muebles, Ens. y Manten.	5,0	151,9	152,0	152,0	152,2	152,7	152,5	153,4	153,5	153,5	153,5	153,7	153,8	154,1	0,23	0,96	1,47
Cuidados y Cons. de Salud	1,7	221,4	221,8	221,8	221,8	225,4	227,7	232,9	238,8	241,8	242,2	244,3	244,9	245,1	0,07	8,76	10,72
Transportes y Comunic.	9,3	137,9	138,2	138,4	147,2	158,6	159,0	158,7	158,7	158,9	158,9	159,2	159,1	159,0	(0,04)	0,28	15,30
Esparc. Div. Serv. Cult.	3,2	165,1	165,3	165,3	165,3	165,8	165,9	167,9	167,2	168,1	168,7	169,6	170,2	170,4	0,14	2,79	3,20
Otros Bienes y Servicios	5,6	154,7	154,9	155,2	155,2	155,4	155,9	157,6	157,9	158,4	158,3	158,5	158,9	159,1	0,13	2,37	2,86

Fuente: Instituto Nacional de Estadística e Informática INEI-Pucallpa

TIPO DE CAMBIO

	PROMEDIO 1999	2000					PROMEDIO 2000	2001							PROMEDIO 2001	
		Ago.	Set.	Oct.	Nov.	Dic.		Ene.	Feb.	Mar.	Abr.	May.	Jun.	Jul.		Ago.
PROMEDIO DEL PERIODO																
<u>BANCARIO 1/</u>																
COMPRA	3,378	3,476	3,484	3,499	3,527	3,518	3,487	3,521	3,527	3,519	3,557	3,601	3,529	3,502	3,490	3,531
VENTA	3,384	3,479	3,486	3,502	3,530	3,521	3,490	3,524	3,530	3,521	3,560	3,602	3,533	3,505	3,493	3,534
PROMEDIO	3,381	3,478	3,485	3,500	3,528	3,520	3,488	3,523	3,528	3,520	3,559	3,601	3,531	3,503	3,491	3,532
<u>INFORMAL 2/</u>																
COMPRA	3,379	3,477	3,481	3,495	3,522	3,518	3,486	3,519	3,520	3,514	3,550	3,597	3,529	3,504	3,489	3,528
VENTA	3,383	3,480	3,484	3,499	3,525	3,522	3,490	3,522	3,523	3,516	3,553	3,600	3,532	3,507	3,491	3,531
PROMEDIO	3,381	3,479	3,483	3,497	3,524	3,520	3,488	3,520	3,522	3,515	3,552	3,598	3,530	3,506	3,490	3,529
FIN DEL PERIODO																
<u>BANCARIO 1/</u>																
COMPRA	3,505	3,472	3,507	3,510	3,527	3,523	3,523	3,530	3,522	3,523	3,584	3,624	3,511	3,485	3,480	3,532
VENTA	3,510	3,474	3,510	3,515	3,531	3,527	3,527	3,536	3,524	3,525	3,589	3,628	3,514	3,488	3,483	3,536
PROMEDIO	3,508	3,473	3,509	3,513	3,529	3,525	3,525	3,533	3,523	3,524	3,587	3,626	3,513	3,487	3,482	3,534
<u>INFORMAL 2/</u>																
COMPRA	3,506	3,471	3,499	3,509	3,525	3,524	3,524	3,527	3,517	3,518	3,584	3,614	3,509	3,486	3,476	3,529
VENTA	3,508	3,474	3,502	3,512	3,528	3,527	3,527	3,530	3,520	3,521	3,587	3,618	3,511	3,489	3,479	3,532
PROMEDIO	3,507	3,473	3,501	3,511	3,527	3,526	3,526	3,529	3,519	3,520	3,585	3,616	3,510	3,488	3,478	3,531

1/ correspondiente a la cotización del mercado libre publicado por la Superintendencia de Banca y Seguros

2/ Tipo de cambio de mercado informal calculado abase de las observaciones propias

**UCAYALI: PRODUCCION DE PRINCIPALES PRODUCTOS AGROPECUARIOS 2000 - 2001 1/
(VBP y Toneladas métricas)**

	2 0 0 0					TOTAL 2 0 0 0	2 0 0 1						Var.% 2001/2000			
	Ago.	Set.	Oct.	Nov.	Dic.		Ene.	Feb.	Mar.	Abr.	May.	Jun.	Jul.	Ago.	Ago.	Ene.-Ago.
I. TOTAL AGROPECUARIO 2/	18 244	22 426	19 232	19 344	22 133	247 278	23 094	18 103	17 123	17 903	14 449	13 295	12 151	12 877	(29,4)	(21,4)
A. AGRICOLA 2/	16 128	20 904	17 097	17 029	19 970	223 341	21 362	16 192	15 412	14 992	12 226	10 858	10 116	10 877	(32,6)	(24,5)
Arroz Cáscara	1 296	5 021	3 579	1 608	1 320	21 419	3 561	2 363	1 622	1 101	214	142	137	1 163	(10,2)	4,2
Frijol G.S.	817	1 346	421	16	23	2 807	32	12	6	0	0	15	147	608	(25,5)	(18,1)
Frijol Chichlayo	1 054	1 537	595	160	50	3 737	34	55	29	22	0	59	50	459	(56,5)	(49,4)
Plátano	16 004	21 748	21 302	19 554	22 613	276 308	23 039	18 567	17 661	18 737	17 403	15 831	14 407	12 447	(22,2)	(27,7)
Yuca	14 964	10 907	7 028	10 799	9 243	128 023	13 019	6 919	9 566	7 547	8 329	6 174	5 462	6 584	(56,0)	(29,4)
Limón	391	1 811	1 465	790	1 427	22 293	1 302	1 723	1 718	2 120	1 283	902	591	831	112,5	(37,7)
Naranja	219	1 968	980	883	925	21 222	1 111	1 498	1 398	3 359	1 631	1 827	1 582	65	(70,5)	(24,3)
Papaya	767	1 019	1 463	1 823	3 487	21 618	1 703	1 273	1 356	1 545	1 034	1 240	1 099	873	13,9	(26,8)
Mandarina	7	207	80	101	78	5 198	378	369	187	535	841	620	590	15	114,4	(25,3)
Piña	507	1 331	2 039	3 748	4 793	18 532	2 040	711	766	622	211	139	190	126	(75,1)	(27,4)
Mango	0	1 385	1 057	2 516	4 253	10 117	768	0	163	0	0	0	0	0	-	2,8
Tomate	265	165	133	95	48	1 142	57	45	34	11	24	25	20	56	(79,0)	(61,2)
Sandía	2 430	844	603	133	80	5 989	38	98	0	0	15	17	194	4 083	68,0	2,7
Cocotero	728	623	603	465	938	9 142	572	554	341	751	393	363	362	505	(30,7)	(41,1)
Maní	349	762	340	127	67	2 205	143	87	26	27	20	0	2	81	(76,8)	(57,5)
Caña Azúcar	4 072	3 302	5 315	1 732	2 206	50 643	5 255	3 875	6 822	4 848	3 805	3 929	2 998	2 469	(39,4)	(10,7)
Maíz Amarillo Duro	1 264	1 389	1 901	1 760	2 046	20 104	3 823	5 696	2 518	1 351	502	210	116	926	(26,8)	16,4
Palma Aceitera	1 033	754	985	673	1 041	10 242	1 069	1 151	1 162	1 071	1 054	1 162	1 360	1 319	27,7	37,7
Cacao	26	19	30	31	47	393	34	26	35	44	34	41	26	20	(22,2)	(2,9)
Café	32	21	1	33	30	718	6	0	52	78	138	121	124	30	(7,6)	(13,6)
Aguaje	1 832	4 370	2 856	3 655	5 386	43 895	5 680	2 858	3 432	3 414	2 683	1 600	1 100	1 110	(39,4)	(20,8)
Camu Camu	0	0	9	15	11	92	46	16	25	14	10	4	0	1	+	106,2
Pijuayo Fruto	282	235	185	236	208	7 180	1 645	987	935	577	59	363	377	232	(17,7)	(18,1)
Pijuayo Palmito	427	106	197	124	330	3 499	153	142	0	2	41	50	50	64	(85,1)	(81,7)
OTROS 2/	765	1 005	939	678	635	9 004	893	813	742	703	381	379	520	778	1,7	(9,4)
B. PECUARIO 2/	2 116	1 522	2 135	2 315	2 163	23 937	1 731	1 911	1 711	2 912	2 223	2 437	2 035	2 000	(5,5)	7,3
B.1. CARNE (t.m.)	592	422	587	644	592	6 613	471	531	484	804	598	645	508	491	(17,1)	3,7
Aves	402	271	362	374	323	3 932	327	362	311	655	477	529	406	337	(16,1)	30,7
Porcino	54	30	50	54	60	708	48	74	53	64	47	45	34	46	(14,0)	(19,8)
Vacuno	128	115	164	206	197	1 890	91	86	115	82	71	68	64	102	(19,8)	(43,6)
Ovinos	8	6	10	10	11	83	5	8	5	3	3	2	4	5	(44,5)	(20,9)
B.2. LECHE (t.m.)	87	133	190	187	194	1 264	186	184	151	160	139	101	94	94	7,7	98,4
B.3. HUEVOS (t.m.)	74	38	58	49	54	745	55	49	28	128	115	158	173	174	135,5	60,9

Fuente: Oficina de Información Agraria - Pucallpa

1/ PRELIMINAR

2/ Valor Bruto de Producción a Precios 1994 (nuevos soles)

**UCAYALI: PRODUCCION DE OTROS PRODUCTOS AGRICOLAS 2000 - 2001 1/
(VBP y Toneladas métricas)**

	2 0 0 0					TOTAL 2 0 0 0	2 0 0 1							Var.% 2001/2000		
	Ago.	Set.	Oct.	Nov.	Dic.		Ene.	Feb.	Mar.	Abr.	May.	Jun.	Jul.	Ago.	Ago.	Ene.-Ago.
OTROS CULTIVOS 2/	765	1 005	939	678	635	9 004	893	813	742	703	381	379	520	778	1.7	(9.4)
Ajonjolí	1	10	5	6	0	55	14	0	0	0	10	0	0	2	60.0	(26.2)
Ají	87	66	161	90	86	1 182	102	78	128	108	85	73	41	99	13.9	(8.5)
Algodón	41	56	53	62	45	459	84	73	86	23	19	18	23	65	61.4	61.0
Barbasco	37	0	2	2	2	160	2	7	136	14	17	2	0	37	0.3	38.9
Camote	129	86	106	117	124	1 086	88	131	171	58	71	79	80	68	(47.3)	14.1
Cocona	383	330	340	262	314	4 124	377	271	238	258	215	240	282	244	(36.4)	(26.2)
Col	130	77	54	62	18	524	16	43	14	21	0	0	0	9	(93.2)	(67.0)
Frijol de Palo	39	31	17	57	20	383	14	21	54	24	12	15	9	7	(82.3)	(39.6)
Copoazú	0	0	0	36	0	227	3	21	0	43	29	0	0	1	+	(49.1)
Guaba	173	328	908	566	701	7 190	601	223	332	872	665	587	408	140	(19.0)	(18.3)
Guanabana	24	80	84	59	61	759	68	0	19	50	44	23	22	6	(73.9)	(50.9)
Hierba Luisa	11	5	2	15	12	104	18	8	48	11	2	14	27	13	26.7	98.9
Lechuga	59	17	32	32	14	273	28	23	10	0	0	0	5	4	(92.7)	(60.8)
Marañón	55	58	251	191	135	1 447	171	33	0	72	72	92	0	10	(82.8)	(44.7)
Melón	373	333	227	82	72	1 692	96	40	53	8	0	0	20	569	52.5	(19.8)
Pan del Arbol	145	140	382	177	291	3 048	402	407	290	432	274	234	287	192	32.4	22.3
Palillo	22	15	57	34	34	680	55	89	38	0	4	43	27	21	(3.6)	(48.5)
Palta	75	61	79	50	85	838	62	68	0	70	8	21	2	46	(39.2)	(50.8)
Pepino	192	282	148	155	57	1 934	204	160	192	115	23	132	28	247	28.7	(14.7)
Pituca	194	243	167	214	161	2 414	202	167	254	139	170	129	157	179	(7.5)	(14.3)
Pimienta	8	10	10	12	16	104	11	0	0	3	0	0	32	11	40.0	(0.9)
Sachapapa	203	87	134	106	78	1 466	126	140	150	96	52	96	134	150	(26.1)	(11.1)
Soya	43	227	150	24	10	480	10	16	1	0	0	0	7	60	40.0	36.8
Taperiba	0	8	0	0	0	3 190	140	685	660	612	325	99	0	0	-	(20.8)
Té	29	29	29	30	29	344	29	30	29	39	39	43	36	36	23.7	24.3
Ungurahui	253	500	446	807	559	7 931	625	567	334	606	239	282	304	299	18.4	(42.1)
Urena (Yute)	0	0	0	0	0	0	0	30	0	0	0	0	0	0	-	+
Zapallo	259	357	130	119	48	1 350	65	135	97	33	25	39	45	144	(44.2)	(16.3)
Zapote	0	50	0	0	7	2 121	713	841	483	610	4	0	0	0	-	28.3

Fuente: Oficina de Información Agraria - Pucallpa

1/ PRELIMINAR

2/ Valor Bruto de Producción a Precios 1994 (nuevos soles)

UCAYALI: SIEMBRA POR CAMPAÑA DE LOS PRINCIPALES PRODUCTOS AGRICOLAS 1/

	2000-2001												2000-2001	2001-2002		Var. %	
	Ago.	Set.	Oct.	Nov.	Dic.	Ene.	Feb.	Mar.	Abr.	May.	Jun.	Jul.		Ago.	Ago.199-00/00-01	Ago.199-00/00-01	
1. TOTAL AGRÍCOLA	2 201	6 221	4 281	3 643	2 644	6 757	917	1 079	2 893	6 227	4 145	2 152	43 162	1 597	(27,4)	(14,3)	
Arroz Cáscara	513	1 727	1 217	745	528	100	66	64	412	1 338	851	517	8 077	142	(72,3)	(13,8)	
Frijol G.S.	14	16	8	0	2	0	4	17	571	937	399	46	2 013	31	121,4	(13,9)	
Frijol Chiclayo	39	73	24	2	4	10	0	2	208	669	441	134	1 606	31	(20,5)	(34,7)	
Plátano	186	425	423	389	242	816	113	166	217	251	198	175	3 600	169	(9,1)	(30,1)	
Yuca	535	855	505	478	554	1 068	198	377	392	766	694	464	6 884	536	0,2	(10,7)	
Limón	6	17	17	12	26	4	2	9	14	13	8	11	137	13	101,6	(46,9)	
Naranja	8	9	22	11	34	18	7	6	20	8	14	15	170	14	75,0	(37,3)	
Papaya	19	43	55	41	65	260	28	42	25	53	22	37	688	49	157,9	7,7	
Mandarina	7	8	15	8	15	9	2	7	12	6	10	7	105	3	(57,1)	(48,4)	
Piña	1	8	24	59	55	5	5	16	27	14	9	22	242	19	1 800,0	(33,1)	
Mango	3	5	2	13	17	77	5	1	2	5	3	2	134	0	(100,0)	5,5	
Tomate	7	4	15	7	4	3	3	3	4	23	35	20	127	5	(32,8)	(18,6)	
Sandía	3	10	0	3	0	3	0	2	54	247	84	34	439	6	81,8	1,2	
Cocotero	6	5	12	30	28	4	2	10	7	6	7	5	121	11	75,0	(6,3)	
Maní	21	147	19	4	26	7	0	2	89	148	109	58	628	35	64,3	(62,2)	
Caña Azúcar	23	53	117	33	63	89	22	34	49	48	32	23	584	23	0,0	(37,1)	
Maíz Amarillo Duro	569	2 303	1 150	888	255	76	53	70	357	1 224	838	320	8 101	301	(47,1)	(16,0)	
Palma Aceitera	65	7	0	0	0	1 462	1	30	10	70	50	0	1 695	0	(100,0)	204,9	
Cacao	9	31	44	28	1	60	1	16	12	4	6	6	218	2	(77,8)	(49,5)	
Café	4	9	20	14	15	45	0	3	15	28	11	9	172	8	100,0	(71,4)	
Aguaje	0	5	16	35	37	11	10	6	3	7	18	12	159	7	+	(52,0)	
Camu Camu	10	7	54	75	53	167	0	2	0	7	11	4	389	8	(20,0)	14,2	
Pijuayo Fruto	1	13	18	10	28	32	1	12	4	9	7	1	135	9	800,0	(9,7)	
Pijuayo Palmito	1	15	13	17	3	4	2	0	20	0	0	0	75	7	600,0	(56,9)	
OTROS	151	427	492	745	594	2 430	393	186	372	348	293	234	6 665	170	12,7	12,1	

Fuente: Oficina de Información Agraria - Pucallpa

1/ PRELIMINAR

UCAYALI: SIEMBRA POR CAMPAÑA DE OTROS PRODUCTOS AGRICOLAS 1/

	2000-2001												2000-2001	2001-2001	Var. %	
	Ago.	Set.	Oct.	Nov.	Dic.	Ene.	Feb.	Mar.	Abr.	May.	Jun.	Jul.		Ago.	Ago. 99-00/00-01	09-00/00-01
<u>OTROS CULTIVOS</u>	<u>151</u>	<u>427</u>	<u>492</u>	<u>745</u>	<u>594</u>	<u>2 430</u>	<u>393</u>	<u>186</u>	<u>372</u>	<u>348</u>	<u>293</u>	<u>234</u>	<u>6 665</u>	<u>170</u>	<u>12,7</u>	<u>12,1</u>
Ajonjolí	0	0	0	1	0	0	0	0	0	2	0	1	4	0	-	(81,8)
Ají	9	11	50	33	24	197	12	12	10	30	18	19	421	22	158,8	56,8
Algodón	10	238	129	508	297	1 904	214	14	12	12	19	7	3 363	4	(66,0)	48,8
Barbasco	2	3	7	1	3	0	11	14	35	18	1	0	94	0	(100,0)	116,6
Camote	15	13	26	19	23	22	7	11	12	10	19	8	182	0	(100,0)	7,9
Cocona	4	10	36	17	39	16	15	16	17	14	18	24	225	24	500,0	(38,4)
Col	2	0	14	2	3	2	0	2	1	4	5	2	37	1	(38,9)	(50,5)
Frijol de Palo	7	9	11	24	33	63	10	12	27	18	20	24	255	6	(7,7)	(1,2)
Copoazú	0	1	4	0	0	0	2	1	7	2	0	0	17	1	+	88,9
Guaba	27	34	21	22	31	47	72	16	10	10	15	14	318	18	(35,2)	27,5
Guanabana	5	3	4	3	11	2	3	2	6	3	0	4	45	2	(60,0)	(24,6)
Hierba Luisa	0	3	5	3	3	3	9	9	2	4	2	4	44	1	+	20,5
Lechuga	1	5	12	0	3	0	0	0	1	3	5	5	33	0	(100,0)	(39,4)
Marañón	1	3	15	10	12	43	1	5	6	1	2	4	103	1	0,0	(1,4)
Melón	3	5	6	0	1	5	0	0	6	51	29	20	124	2	(25,9)	(12,1)
Pan del Arbol	0	7	8	1	4	2	0	0	75	22	9	7	134	3	+	65,4
Palillo	1	2	8	10	8	10	1	2	3	10	7	5	65	6	500,0	(32,5)
Palta	4	3	9	9	7	32	1	1	1	2	1	0	70	2	(50,0)	(28,0)
Pepino	12	17	21	11	12	4	2	6	12	35	27	16	174	8	(34,4)	(17,8)
Pituca	21	14	34	39	28	26	12	25	20	9	21	10	256	12	(42,0)	(20,5)
Pimienta	1	0	13	0	8	8	10	10	9	5	15	18	97	29	2 800,0	41,9
Sachapapa	13	13	19	17	16	21	3	2	11	5	8	10	136	2	(84,3)	(46,8)
Soya	7	17	7	5	1	0	0	0	20	55	35	30	175	25	284,6	(50,5)
Taperiba	2	9	5	2	12	14	0	1	1	0	8	1	54	2	0,0	(31,5)
Té	0	0	0	0	0	1	0	0	0	0	0	0	1	0	-	(75,0)
Ungurahui	0	0	14	1	2	0	4	7	0	8	0	1	36	10	+	(35,7)
Urena (Yute)	0	0	0	0	0	0	0	0	0	0	0	0	0	0	-	(100,0)
Zapallo	6	6	10	9	9	10	3	8	10	16	12	4	101	5	(28,6)	(13,7)
Zapote	0	4	8	2	9	3	4	13	62	2	0	0	106	1	+	13,5

Fuente: Oficina de Información Agraria - Pucallpa

1/ PRELIMINAR

UCAYALI: DESEMBARQUE TOTAL DE PESCADO 1/
(Toneladas métricas)

	2 0 0 0					TOTAL 2000	2 0 0 1							Var.% 2001/2000		
	Ago.	Set.	Oct.	Nov.	Dic.		Ene.	Feb.	Mar.	Abr.	May.	Jun.	Jul.	Ago.	Enc.-Ago.	
TOTAL	1 108	1 122	1 253	1 005	1 040	11 454	982	894	834	691	906	922	993	1 314	18,6	7,1
Fresco	420	334	248	235	200	2 743	250	173	173	179	246	264	359	347	(17,4)	15,3
Seco-Salado	688	788	1 005	770	840	8 711	732	721	661	512	660	658	634	967	40,5	4,5
TOTAL 2/	1 108	1 122	1 253	1 005	1 040	11 454	982	894	834	691	906	922	993	1 314	18,6	7,1
Arahuana	10	15	15	41	25	211	25	27	15	34	18	23	7	7	(29,6)	34,7
Acarahuazú	1	0	0	0	0	3	0	0	0	0	0	11	0	0	(33,3)	879,2
Achacubo	8	1	34	1	1	50	17	0	0	0	0	0	0	0	(95,2)	48,0
Achune	2	2	2	17	23	48	0	0	0	0	1	1	1	6	185,0	95,5
Ashara	0	1	0	0	0	1	0	0	0	0	0	0	1	2	+	4 330,0
Bagre	30	47	39	50	10	259	2	1	0	13	55	51	15	31	4,0	47,3
Boquichico	357	279	243	143	169	2 502	169	196	224	128	155	194	345	358	0,4	5,9
Bocón	1	0	0	0	0	2	0	0	0	0	0	0	0	0	(100,0)	(15,4)
Carachama	13	8	9	7	9	59	5	1	1	1	3	3	2	5	(61,2)	(20,3)
Chambira	0	3	2	1	1	37	0	1	0	8	8	1	1	1	300,0	(38,0)
Corvina	3	4	20	2	2	51	8	1	0	2	9	2	2	5	92,0	27,6
Chiu Chiu	0	2	32	45	36	264	0	63	20	23	17	6	1	5	2 450,0	(9,5)
Doncella	132	276	285	187	166	1 956	169	146	144	107	118	151	151	310	133,9	24,1
Dorado	115	148	201	132	193	1 619	127	128	147	120	149	149	122	242	110,5	25,2
Fasaco	1	6	3	3	5	37	3	5	1	3	4	2	2	1	20,0	4,1
Gamitana	98	78	60	64	43	814	84	73	60	53	39	73	84	69	(29,3)	(6,0)
Huapeta	0	0	0	0	0	0	0	0	0	0	0	0	0	0	-	33,3
Leguía	0	0	1	2	1	9	2	4	0	1	2	2	0	1	400,0	160,2
Lisa	30	5	1	20	25	156	11	13	1	6	30	16	9	5	(84,2)	(14,1)
LLambina	1	2	15	44	94	411	93	39	99	41	29	9	2	8	1 233,3	25,4
Llausá	1	1	1	0	28	63	2	0	0	1	10	0	1	1	(54,5)	(55,9)
Manitoa	0	0	0	0	0	40	0	0	0	0	0	0	0	0	-	(100,0)
Maparate	37	26	56	84	33	527	34	79	29	25	85	40	28	46	25,8	10,8
Mota	51	12	44	53	72	416	48	4	6	2	21	0	14	44	(12,9)	(40,7)
Novia	0	0	0	0	0	0	0	0	0	0	0	0	0	0	-	125,0
Paiche	2	8	0	0	0	72	0	0	11	6	3	4	23	4	75,0	(18,8)
Paco	58	29	21	36	13	302	28	21	34	50	39	24	9	34	(41,6)	17,0
Palometa	69	47	72	2	13	415	23	31	3	21	51	50	63	48	(29,8)	3,3
Panshin	1	1	0	0	0	3	0	0	0	1	0	0	0	0	(77,8)	(15,3)
Paña	1	2	1	0	4	24	1	2	2	3	4	1	1	1	(42,9)	(10,7)
Piro	0	3	0	0	0	5	1	1	1	2	1	1	1	1	900,0	617,9
Ractacara	0	0	2	9	9	32	0	0	0	0	0	0	0	0	0,0	(94,5)
Sábalo	0	0	1	0	1	3	0	0	0	0	0	1	1	0	(50,0)	50,0
Saltón	1	39	27	22	25	301	1	23	29	2	0	33	21	27	4 466,7	(28,5)
Sardina	29	50	27	9	4	250	2	1	1	11	23	32	32	28	(4,8)	(18,9)
Shiripira	0	1	1	0	0	4	0	0	0	2	4	2	0	1	200,0	519,3
Tucunaré	3	3	3	0	0	27	4	1	0	0	0	0	0	0	(92,9)	(75,2)
Torre	33	19	20	3	19	219	24	23	2	15	13	29	44	20	(40,7)	6,8
Turushuqui	9	0	15	21	12	168	29	0	0	3	9	9	0	0	(96,7)	(58,1)
Vaselina	1	1	1	1	1	10	0	0	0	0	1	1	2	2	36,4	1,7
Yulilla	9	0	2	6	5	65	8	0	1	1	2	1	0	1	(83,7)	(70,8)
Otros	2	3	1	1	2	22	64	9	1	2	3	0	8	1	(53,3)	466,4

Fuente: Dirección Regional de Pesquería. Ucayali.

1/ PRELIMINAR

2/ Incluye pescado fresco y seco-salado

**UCAYALI: PRODUCCION DE MADERA ROLLIZA SEGUN ESPECIES 1/
(Métros cúbicos)**

	2 0 0 0					TOTAL 2000	2 0 0 1								Var.% 2001/2000	
	Ago.	Set.	Oct.	Nov.	Dic.		Ene.	Feb.	Mar.	Abr.	May.	Jun.	Jul.	Ago.	Ago.	Ene.-Ago.
Total	8 229	11 887	15 566	26 333	22 776	267 525	28 669	35 718	32 410	28 840	23 183	15 762	11 938	14 701	78,6	0,1
Aguanomasha	147	103	26	0	88	1 026	0	24	0	13	19	0	109	130	(11,3)	(63,4)
Anacaspi	0	0	0	0	9	24	0	0	0	0	0	0	0	0	-	(97,0)
Bolaina blanca	0	0	0	0	0	84	0	0	0	0	0	0	0	0	-	(100,0)
Caoba	234	273	279	558	797	19 679	1 770	2 746	2 672	1 860	1 649	934	362	212	(9,4)	(31,3)
Capirona	914	1 209	1 278	1 606	713	8 917	2 056	1 738	1 108	274	756	1 198	1 595	2 642	189,0	176,4
Cachimbo	203	1 631	1 304	2 231	3 167	13 277	681	2 462	1 366	1 116	998	685	309	513	153,3	64,5
Catahua	855	898	1 564	2 699	3 449	31 805	4 851	5 399	4 180	2 953	2 216	2 571	1 632	1 877	119,5	10,7
Cedro	144	122	175	704	1 489	26 471	2 921	3 132	3 863	3 397	3 377	1 465	658	390	170,5	(19,9)
Copaiba	383	978	919	1 166	1 244	15 718	2 006	2 715	1 884	2 350	1 875	1 890	965	1 011	163,9	28,8
Cumala	615	368	929	1 405	1 509	20 154	1 702	2 529	2 176	3 000	2 617	1 417	1 284	576	(6,4)	(4,0)
Estoraque	34	26	0	0	20	98	35	24	24	50	18	19	20	57	66,8	372,8
Huayruro	67	876	1 068	797	574	5 137	319	149	507	437	74	238	199	536	704,2	34,9
Huiguerilla	0	0	0	0	0	106	0	0	0	0	0	0	0	0	-	(100,0)
Huimba negra	20	79	222	12	109	607	37	35	0	38	12	6	15	222	1 006,0	98,3
Ishepingo	1	30	64	81	518	4 025	686	429	909	719	598	463	54	90	6 603,3	18,5
Lagarto caspi	42	58	223	11	0	1 128	52	211	113	69	56	36	63	78	84,6	(19,0)
Loro Micuna	0	0	0	145	5	1 327	0	53	0	5	0	0	24	0	-	(93,1)
Lupuna blanca	2 325	1 364	1 018	2 000	1 618	48 409	3 495	5 688	5 310	4 161	2 039	994	1 239	1 503	(35,4)	(42,4)
Manchinga	89	50	96	101	224	571	0	263	145	77	58	0	59	135	51,7	635,7
Marupa	0	2	0	3	0	53	0	0	0	0	15	0	0	10	+	(48,8)
Moena negra	92	409	301	754	766	6 662	359	921	1 093	1 596	1 230	595	262	352	281,4	44,6
Panguana	0	41	15	43	35	254	13	46	48	0	0	0	0	6	+	(5,2)
Pashaco	55	103	156	205	195	2 569	244	498	236	290	420	372	218	46	(16,3)	21,6
Pumaquiro	20	31	123	229	147	1 233	106	22	327	178	296	114	22	47	129,3	58,3
Quinilla	820	1 147	914	3 311	1 315	10 293	1 306	1 296	953	306	85	299	187	968	18,0	49,7
Requia	51	160	537	932	221	2 859	240	131	378	297	41	25	278	235	361,4	61,3
Shihuahuaco	380	664	1 071	1 980	1 034	9 024	1 728	1 323	912	509	438	498	739	1 609	323,8	81,4
Tahuari	26	18	0	0	7	58	0	5	0	14	24	7	18	9	(64,5)	129,7
Tornillo	466	896	2 247	4 315	2 660	27 755	2 485	2 770	3 850	4 473	3 626	1 455	749	897	92,7	15,1
Ubos	9	0	0	0	0	1 784	0	22	0	0	0	0	0	0	(100,0)	(98,8)
Utucuro	178	182	778	786	492	3 950	953	429	198	97	36	45	174	334	87,6	32,4
Yacushapana	23	71	96	124	97	873	83	14	71	56	152	5	101	84	271,9	16,9
Otros	37	96	164	132	273	1 593	542	644	88	505	458	430	603	129	249,3	266,2

Fuente: Instituto Nacional de Recursos Naturales INRENA-Ucayali
1/ PRELIMINAR

UCAYALI: PRODUCCION DE MADERA ASERRADA SEGUN ESPECIES 1/

(Métros cúbicos)

	2 0 0 0					TOTAL 2000	2 0 0 1								Var.% 2001/2000	
	Ago.	Set.	Oct.	Nov.	Dic.		Ene.	Feb.	Mar.	Abr.	May.	Jun.	Jul.	Ago.	Ago.	Ene.-Ago.
TOTAL	8 675	6 864	11 925	12 896	14 285	144 351	14 335	17 890	20 996	18 005	17 707	16 291	11 408	10 925	25,9	29,7
Aguanomasha	4	0	25	9	5	60	4	0	0	2	0	0	52	18	327,1	256,6
Caoba	878	651	389	732	654	12 394	831	1 920	1 210	1 332	1 612	1 014	1 082	388	(55,8)	(5,8)
Capirona	171	525	746	746	556	4 186	713	782	931	425	548	737	1 107	1 854	982,0	339,7
Cachimbo	227	867	982	928	883	7 225	691	833	888	925	491	800	771	827	265,0	74,6
Catahua	2 382	1 893	1 925	1 817	2 206	23 847	1 735	2 325	2 405	2 267	1 822	2 255	1 454	2 063	(13,4)	2,0
Cedro	885	237	182	300	688	16 296	1 047	2 206	1 910	1 541	1 968	1 314	1 252	762	(13,9)	(19,4)
Copaiba	791	440	532	414	762	9 541	871	1 248	1 628	895	1 365	1 332	1 082	1 024	29,5	27,8
Cumala	1 355	160	426	874	1 139	13 683	1 155	1 611	2 104	2 211	1 792	1 877	1 136	874	(35,5)	15,1
Estoraque	9	1	0	0	0	15	0	2	0	3	27	0	6	17	77,8	306,7
Huayruro	36	323	697	304	238	2 744	263	313	200	228	143	125	145	202	468,7	37,0
Huimba	12	25	153	49	36	408	27	33	14	26	21	0	0	135	1 003,8	76,4
Ishpingo	42	32	43	26	251	2 686	192	358	350	305	396	288	220	212	403,0	(0,5)
Lagarto	68	9	43	28	3	464	81	17	38	52	40	37	69	43	(37,1)	(0,7)
Loro Micuna	0	0	0	0	163	181	5	11	0	5	0	7	7	0	-	88,9
Lupuna	0	9	140	245	189	1 456	449	139	0	91	24	150	7	25	+	1,1
Machinga	47	17	42	11	67	235	0	69	100	28	31	0	30	0	(100,0)	159,9
Marupa	0	0	0	3	0	35	0	0	0	0	9	2	0	0	-	(64,2)
Mashonaste	0	0	0	0	0	48	0	0	3	0	0	0	0	0	-	(92,8)
Moena	280	165	462	336	402	4 726	405	490	690	852	1 075	983	293	293	4,5	51,2
Pashaco	271	136	136	71	73	2 270	121	133	150	129	139	226	240	117	(56,6)	(32,2)
Pino	3	0	15	17	0	110	20	0	19	0	0	0	0	0	(100,0)	(49,9)
Pumaquiro	29	23	91	50	81	584	57	10	59	100	83	140	31	13	(57,2)	45,5
Quinilla	0	355	769	486	260	2 503	452	281	245	149	314	84	54	140	+	172,3
Requia	37	220	385	320	204	1 907	179	289	241	180	87	27	74	237	542,8	68,8
Shihuahuaco	75	55	351	198	767	3 010	398	306	586	386	594	237	271	199	167,3	81,7
Tornillo	835	443	2 128	3 485	3 399	25 671	3 459	3 191	5 496	4 517	3 833	3 632	1 932	1 110	32,9	67,6
Ubos	1	0	204	300	23	579	0	0	0	0	0	0	0	0	(100,0)	(100,0)
Utucuro	95	119	366	342	200	2 013	437	348	369	103	38	62	66	208	118,8	65,3
Yacushapana	89	74	49	61	17	429	21	46	22	34	46	6	18	65	(26,4)	13,5
Otros	51	86	642	743	1 021	5 048	721	928	1 336	1 220	1 209	956	10	100	94,6	153,6

Fuente: Instituto Nacional de Recursos Naturales INRENA-Ucayali

1/ PRELIMINAR

UCAYALI: PRODUCCION DE PETROLEO CRUDO 2000 - 2001

(Barriles)

	2 0 0 0					TOTAL 2000	2 0 0 1								Var.% 2001/2000	
	Ago.	Set.	Oct.	Nov.	Dic.		Ene.	Feb.	Mar.	Abr.	May.	Jun.	Jul.	Ago.	Ago.	Ene.-Ago.
TOTAL	142 941	133 069	134 050	138 574	138 659	1 606 115	128 909	120 613	134 271	129 696	139 399	134 669	142 644	143 434	0,3	1,1
31-D Aguas Calientes	3 073	4 884	3 517	4 769	4 678	45 287	4 712	2 765	3 378	4 093	5 447	4 042	2 871	4 501	46,5	15,9
31-B Maquina	12 122	11 869	8 047	12 313	11 971	138 988	7 983	10 956	10 775	7 216	10 612	11 105	8 869	9 544	(21,3)	(18,7)
31-C (LGN)	127 676	116 235	122 417	121 380	121 939	1 419 462	116 157	106 822	120 058	118 249	123 340	119 382	130 764	129 250	1,2	2,8
31-C (COND)	70	81	69	112	71	2 378	57	70	60	138	0	140	140	139	98,6	(63,6)

Fuente: Perupetro S.A.

UCAYALI: INDICADORES DE LA PRODUCCION INDUSTRIAL DE PUCALLPA 1/

C I I U	2 0 0 0					TOTAL 2000	2 0 0 1								Var.% 2001/2000	
	Ago.	Set.	Oct.	Nov.	Dic.		Ene.	Feb.	Mar.	Abr.	May.	Jun.	Jul.	Ago.	Ago.	Ene.-Ago.
Cerveza (Mil litros)	3 147	2 921	3 441	2 724	3 089	35 587	2 950	2 121	2 009	2 678	2 529	3 233	2 918	2 963	(5,8)	(8,6)
Bebidas gaseosas (Mil litros)	856	865	872	881	817	9 936	690	751	779	796	828	688	812	899	5,0	(4,0)
Aserrado de madera (m ³)	8 675	6 864	11 924	12 896	14 285	144 351	14 335	17 890	20 996	18 005	17 707	16 291	11 408	10 925	25,9	29,7
Triplay (m ³)	1 348	1 802	1 346	1 306	1 760	23 668	2 943	2 657	2 677	1 537	2 073	2 534	1 696	1 332	(1,2)	(0,0)
Parquet (m ³)	150	116	46	12	48	1 000	30	64	133	52	58	60	68	103	(31,4)	(27,1)
Refinación petróleo (Barriles)	94 842	100 040	104 077	102 077	104 246	1 118 596	87 468	80 052	92 570	87 892	94 465	89 077	93 169	99 159	4,6	2,2
Línea Blanca (unidad)	0	0	0	0	0	0	0	0	0	0	0	0	0	0	-	-

Fuente: Dirección Regional de Industrias - Encuesta a Empresas Industriales

1/ Preliminar

UCAYALI : ARRIBOS Y PERNOCTACIONES A LOS ESTABLECIMIENTOS DE HOSPEDAJE DE UCAYALI 1/
(Número)

	2 0 0 0					TOTAL 2 0 0 0	2 0 0 1								Var.% 2001/2000	
	Ago.	Set.	Oct.	Nov.	Dic.		Ene.	Feb.	Mar.	Abr.	May.	Jun.	Jul.	Ago.	Ago.	Ene.-Ago.
ARRIBOS	<u>5 841</u>	<u>4 758</u>	<u>5 581</u>	<u>5 078</u>	<u>5 191</u>	<u>58 136</u>	<u>4 740</u>	<u>4 679</u>	<u>5 144</u>	<u>4 871</u>	<u>4 773</u>	<u>5 201</u>	<u>5 449</u>	<u>5 711</u>	<u>(2,2)</u>	<u>8,1</u>
Nacionales	5 609	4 573	5 379	4 932	5 035	56 127	4 533	4 452	4 936	4 686	4 566	4 914	5 214	5 396	(3,8)	6,9
Extranjeros	232	185	202	146	156	2 009	207	227	208	185	207	287	235	315	35,8	41,7
PERNOCTACIONES	<u>11 750</u>	<u>10 288</u>	<u>11 873</u>	<u>10 353</u>	<u>10 203</u>	<u>117 225</u>	<u>10 409</u>	<u>9 385</u>	<u>11 222</u>	<u>9 647</u>	<u>10 053</u>	<u>11 115</u>	<u>11 310</u>	<u>11 324</u>	<u>(3,6)</u>	<u>13,4</u>
Nacionales	10 984	8 658	11 171	9 848	9 497	109 720	9 638	8 776	10 575	9 033	9 328	10 233	10 547	10 444	(4,9)	11,4
Extranjeros	766	1 630	702	505	706	7 505	771	609	647	614	725	882	763	880	14,9	48,7

Fuente: Dirección Regional de Turismo de Ucayali

1/ PRELIMINAR

UCAYALI: IMPORTACIONES FOB POR LA ADUANA DE PUCALLPA 2000 - 2001
(Miles de U.S. Dólares)

	2 0 0 0					TOTAL 2000	2 0 0 1								Var.% 2001/2000	
	Ago.	Set.	Oct.	Nov.	Dic.		Ene.	Feb.	Mar.	Abr.	May.	Jun.	Jul.	Ago.	Ago.	Ene.-Ago.
Total Importaciones	74	168	0	1	0	252	3	0	0	0	0	0	0	-	-	
Bienes de Consumo	0	0	0	0	0	4	0	0	0	0	0	0	0	-	-	
Bienes no duraderos	-	-	-	-	-	0	-	-	-	-	-	-	-	-	-	
Bienes duraderos	-	-	-	-	-	4	-	-	-	-	-	-	-	-	-	
Materias primas e insumos	0	0	0	0	0	0	0	0	0	0	0	0	0	-	-	
Combustibles-lubricantes	-	-	-	-	-	0	-	-	-	-	-	-	-	-	-	
Materias para agricultura	-	-	-	-	-	0	-	-	-	-	-	-	-	-	-	
Materias para industria	-	-	-	-	-	0	-	-	-	-	-	-	-	-	-	
Bienes de Capital	74	168	0	1	0	248	3	0	0	0	0	0	0	-	-	
Materiales de construcción	-	14	-	1	-	19	-	-	-	-	-	-	-	-	-	
Bienes para la agricultura	-	-	-	-	-	0	1	-	-	-	-	-	-	-	-	
Bienes para la industria	74	154	-	-	-	229	-	-	-	-	-	-	-	-	-	
Equipos de transporte	-	-	-	-	-	0	2	-	-	-	-	-	-	-	-	
Otros Bienes (Donaciones)	-	-	-	-	-	0	-	-	-	-	-	-	-	-	-	

Fuente: Aduana de Pucallpa

UCAYALI: EXPORTACIONES FOB POR LA ADUANA DE PUCALLPA 2000 - 2001

(Miles de U.S. Dólares)

	2 0 0 0					TOTAL 2000	2 0 0 1								Var.% 2001/2000	
	Ago.	Set.	Oct.	Nov.	Dic.		Ene.	Feb.	Mar.	Abr.	May.	Jun.	Jul.	Ago.	Ago.	Ene.-Ago.
Total Exportaciones	10	0	339	104	0	462	0	0	0	0	0	0	0	-	-	
Semillas de Pijuayo	-	-	-	-	-	0	-	-	-	-	-	-	-	-	-	
Frutas Frescas	-	-	-	-	-	0	-	-	-	-	-	-	-	-	-	
Tubérculos y Hortalizas	-	-	-	-	-	0	-	-	-	-	-	-	-	-	-	
Otros productos	-	-	-	-	-	0	-	-	-	-	-	-	-	-	-	
Equipo y accesorios	10	-	339	104	-	462	-	-	-	-	-	-	-	-	-	

Fuente: Aduana de Pucallpa

UCAYALI: RECAUDACION TRIBUTARIA 2000 - 2001
(Miles de nuevos soles)

	2 0 0 0					TOTAL 2000	2 0 0 1							Var.% 2001/2000		
	Ago.	Set.	Oct.	Nov.	Dic.		Ene.	Feb.	Mar.	Abr.	May.	Jun.	Jul.	Ago.	Ago.	Ene.-Ago.
Total Recaudación	<u>9 343</u>	<u>8 297</u>	<u>7 692</u>	<u>13 726</u>	<u>3 334</u>	<u>104 327</u>	<u>8 186</u>	<u>6 193</u>	<u>7 762</u>	<u>7 653</u>	<u>7 836</u>	<u>6 920</u>	<u>8 725</u>	<u>8 944</u>	<u>(4,3)</u>	<u>(12,7)</u>
Ingresos Tributarios	<u>8 229</u>	<u>8 256</u>	<u>7 653</u>	<u>13 676</u>	<u>3 242</u>	<u>102 011</u>	<u>8 145</u>	<u>6 123</u>	<u>7 685</u>	<u>7 609</u>	<u>7 794</u>	<u>6 882</u>	<u>8 676</u>	<u>8 867</u>	<u>7,8</u>	<u>(10,7)</u>
Impuesto a la Renta	2 096	2 227	2 150	2 664	1 833	28 361	2 279	2 036	2 341	2 707	2 034	1 741	1 997	2 288	9,2	(10,6)
Impuesto a las importaciones	5	12	72	16	19	348	32	3	27	3	4	10	0	7	40,0	(62,4)
Impuesto General a las Ventas	906	1 147	910	596	688	14 223	550	761	473	479	685	1 487	924	924	2,0	(42,3)
Impuesto Selectivo al Consumo	4 804	4 532	4 210	10 012	376	54 069	4 683	2 596	4 206	3 809	4 443	3 063	5 126	4 963	3,3	(5,9)
Otros ingresos tributarios	418	338	311	388	326	5 010	601	727	638	611	628	581	629	685	63,9	39,8
Ingresos No Tributarios	<u>1 114</u>	<u>41</u>	<u>39</u>	<u>50</u>	<u>92</u>	<u>2 316</u>	<u>41</u>	<u>70</u>	<u>77</u>	<u>44</u>	<u>42</u>	<u>38</u>	<u>49</u>	<u>77</u>	<u>(93,1)</u>	<u>(79,1)</u>

Fuente: SUNAT, SUNAD.

UCAYALI: SALDO DE LOS DEPOSITOS TOTALES DEL SISTEMA FINANCIERO DE PUCALLPA 2000 - 2001

(Miles de nuevos soles)

	2 0 0 0					2 0 0 1							Var. % 2001/2000		
	Ago.	Set.	Oct.	Nov.	Dic.	Ene.	Feb.	Mar.	Abr.	May.	Jun.	Jul.	Ago.	Mes	Annual
TOTAL SISTEMA FINANCIERO	<u>138 248</u>	<u>140 957</u>	<u>139 410</u>	<u>136 421</u>	<u>142 268</u>	<u>137 028</u>	<u>138 452</u>	<u>128 874</u>	<u>127 041</u>	<u>132 281</u>	<u>128 430</u>	<u>128 970</u>	<u>126 743</u>	<u>(1,7)</u>	<u>(8,3)</u>
A. EMPRESAS BANCARIAS	<u>137 326</u>	<u>140 883</u>	<u>138 396</u>	<u>135 965</u>	<u>142 161</u>	<u>136 108</u>	<u>137 547</u>	<u>128 623</u>	<u>126 789</u>	<u>131 324</u>	<u>127 018</u>	<u>128 585</u>	<u>125 480</u>	<u>(2,4)</u>	<u>(8,6)</u>
Continental	72 011	73 824	76 803	70 924	72 686	70 246	78 550	75 974	75 476	74 002	69 209	72 167	70 598	(2,2)	(2,0)
Crédito	60 287	60 478	56 914	59 505	64 488	61 273	54 731	48 138	45 948	49 939	50 601	49 114	48 615	(1,0)	(19,4)
Interbank	4 206	5 752	4 115	4 677	4 110	3 803	3 336	3 686	4 449	6 517	6 323	6 357	5 331	(16,1)	26,8
Trabajo	823	829	564	859	878	786	930	825	916	867	885	947	936	(1,1)	13,8
B. BANCO DE LA NACION	<u>922</u>	<u>74</u>	<u>1 014</u>	<u>456</u>	<u>107</u>	<u>920</u>	<u>905</u>	<u>252</u>	<u>252</u>	<u>957</u>	<u>1 412</u>	<u>385</u>	<u>1 263</u>	<u>228,3</u>	<u>36,9</u>

Fuente: Empresas Financieras

UCAYALI: SALDOS DE DEPOSITOS DEL SISTEMA FINANCIERO DE PUCALLPA, SEGÚN TIPO 2000 - 2001

(Miles de nuevos soles)

	2000					2001								Var. % 2001/2000	
	Ago.	Set.	Oct.	Nov.	Dic.	Ene.	Feb.	Mar.	Abr.	May.	Jun.	Jul.	Ago.	Mes	Anual
TOTAL DEPOSITOS	<u>138 248</u>	<u>140 957</u>	<u>139 410</u>	<u>136 421</u>	<u>142 268</u>	<u>137 028</u>	<u>138 452</u>	<u>128 874</u>	<u>127 041</u>	<u>132 281</u>	<u>128 430</u>	<u>128 970</u>	<u>126 743</u>	(1,7)	(8,3)
A. DEPOSITOS A LA VISTA	<u>50 222</u>	<u>52 197</u>	<u>56 082</u>	<u>51 336</u>	<u>52 371</u>	<u>52 037</u>	<u>54 260</u>	<u>45 458</u>	<u>46 577</u>	<u>47 640</u>	<u>46 562</u>	<u>46 809</u>	<u>44 971</u>	(3,9)	(10,5)
Empresas Bancarias	49 300	52 122	55 068	50 880	52 264	51 116	53 355	45 207	46 326	46 683	45 150	46 424	43 708	(5,9)	(11,3)
Banco de la Nación	922	74	1 014	456	107	920	905	252	252	957	1 412	385	1 263	228,5	36,9
B. DEPOSITOS DE AHORRO	<u>47 542</u>	<u>47 862</u>	<u>43 301</u>	<u>42 521</u>	<u>45 828</u>	<u>42 857</u>	<u>43 387</u>	<u>42 939</u>	<u>39 533</u>	<u>43 081</u>	<u>41 261</u>	<u>42 222</u>	<u>41 907</u>	(0,7)	(11,9)
Empresas Bancarias	47 542	47 862	43 301	42 521	45 828	42 857	43 387	42 939	39 533	43 081	41 261	42 222	41 907	(0,7)	(11,9)
Banco de la Nación	-	-	-	-	-	-	-	-	-	-	-	-	-	-	-
C. DEPOSITOS A PLAZO	<u>40 484</u>	<u>40 899</u>	<u>40 028</u>	<u>42 564</u>	<u>44 069</u>	<u>42 134</u>	<u>40 806</u>	<u>40 477</u>	<u>40 931</u>	<u>41 559</u>	<u>40 607</u>	<u>39 939</u>	<u>39 865</u>	(0,2)	(1,5)
Empresas Bancarias	40 484	40 899	40 028	42 564	44 069	42 134	40 806	40 477	40 931	41 559	40 607	39 939	39 865	(0,2)	(1,5)
Banco de la Nación	-	-	-	-	-	-	-	-	-	-	-	-	-	-	-

Fuente: Empresas Financieras

UCAYALI: SALDO DE DEPOSITOS DEL SISTEMA FINANCIERO DE PUCALLPA, SEGÚN MONEDAS 2000 - 2001

(Miles de nuevos soles)

	2000					2001								Var. % 2001/2000	
	Ago.	Set.	Oct.	Nov.	Dic.	Ene.	Feb.	Mar.	Abr.	May.	Jun.	Jul.	Ago.	Mes	Anual
TOTAL DEPOSITOS	<u>138 248</u>	<u>140 957</u>	<u>139 411</u>	<u>136 421</u>	<u>142 268</u>	<u>137 028</u>	<u>138 452</u>	<u>128 874</u>	<u>127 041</u>	<u>132 281</u>	<u>128 430</u>	<u>128 970</u>	<u>126 743</u>	(1,7)	(8,3)
A. MONEDA NACIONAL	<u>63 790</u>	<u>66 090</u>	<u>64 802</u>	<u>62 916</u>	<u>66 570</u>	<u>63 049</u>	<u>65 209</u>	<u>57 705</u>	<u>58 674</u>	<u>59 839</u>	<u>56 012</u>	<u>55 829</u>	<u>57 343</u>	2,7	(10,1)
Depósitos Vista	40 871	43 921	45 821	42 949	45 747	46 563	48 346	39 744	40 779	40 369	38 388	36 368	36 888	1,4	(9,7)
Depósitos de Ahorro	18 642	17 906	14 779	15 388	16 153	13 082	13 553	14 555	14 639	16 171	14 348	16 176	17 012	5,2	(8,7)
Depósitos a Plazo	4 277	4 263	4 203	4 579	4 671	3 403	3 310	3 406	3 257	3 299	3 276	3 285	3 443	4,8	(19,5)
B. MONEDA EXTRANJERA	<u>74 459</u>	<u>74 868</u>	<u>74 609</u>	<u>73 505</u>	<u>75 698</u>	<u>73 980</u>	<u>73 243</u>	<u>71 169</u>	<u>68 367</u>	<u>72 443</u>	<u>72 418</u>	<u>73 141</u>	<u>69 400</u>	(5,1)	(6,8)
Depósitos Vista	9 352	8 276	10 261	8 387	6 625	5 473	5 914	5 714	5 799	7 070	8 174	10 442	8 083	(22,6)	(13,6)
Depósitos de Ahorro	28 900	29 956	28 522	27 134	29 675	29 775	29 833	28 384	24 894	27 113	26 913	26 045	24 895	(4,4)	(13,9)
Depósitos a Plazo	36 207	36 636	35 826	37 984	39 398	38 731	37 495	37 071	37 675	38 260	37 331	36 654	36 422	(0,6)	0,6

Fuente: Empresas Financieras

UCAYALI: SALDO DE LAS COLOCACIONES TOTALES DEL SISTEMA FINANCIERO DE PUCALLPA 2000 - 2001

(Miles de nuevos soles)

	2 0 0 0					2 0 0 1							Var. % 2001/2000		
	Ago.	Set.	Oct.	Nov.	Dic.	Ene.	Feb.	Mar.	Abr.	May.	Jun.	Jul.	Ago.	Mes	Anual
TOTAL SISTEMA FINANCIERO	87 793	89 209	87 093	95 307	97 941	93 339	93 032	92 097	94 612	91 549	87 359	88 858	85 909	(3,3)	(2,1)
Continental	25 598	26 072	25 398	31 991	32 898	29 491	29 668	30 840	29 532	29 349	26 040	25 127	24 882	(1,0)	(2,8)
Crédito	30 047	30 235	29 170	29 455	30 360	29 055	28 111	27 309	26 749	26 698	26 510	28 331	27 017	(4,6)	(10,1)
Interbank	17 247	17 971	17 614	18 775	19 583	19 809	20 369	19 182	23 823	21 434	20 910	21 357	20 129	(5,7)	16,7
Trabajo	14 901	14 931	14 910	15 086	15 100	14 984	14 883	14 766	14 508	14 067	13 899	14 043	13 881	(1,2)	(6,8)
TOTAL SISTEMA FINANCIERO	87 793	89 209	87 093	95 307	97 941	93 339	93 032	92 097	94 612	91 549	87 359	88 858	85 909	(3,3)	(2,1)
Moneda Nacional	42 441	43 743	43 348	44 365	46 367	45 048	44 564	45 078	42 221	42 800	41 613	41 020	39 808	(3,0)	(6,2)
Moneda Extranjera	45 352	45 466	43 745	50 942	51 574	48 291	48 467	47 019	52 390	48 748	45 746	47 838	46 101	(3,6)	1,7

Fuente: Empresas Financieras

**UCAYALI : RATIO DE CARTERA PESADA DEL SISTEMA FINANCIERO 2000 - 2001
(EN PORCENTAJE)**

	2000					2001							
	Ago.	Set.	Oct.	Nov.	Dic.	Ene.	Feb.	Mar.	Abr.	May.	Jun.	Jul.	Ago.
<u>A. EMPRESAS BANCARIAS</u>	<u>24,7</u>	<u>19,3</u>	<u>18,2</u>	<u>15,6</u>	<u>15,1</u>	<u>17,0</u>	<u>18,4</u>	<u>19,5</u>	<u>19,6</u>	<u>22,5</u>	<u>22,0</u>	<u>20,2</u>	<u>18,8</u>
Continental	6,2	6,3	6,2	4,8	5,1	5,7	7,5	10,1	10,2	11,2	12,0	12,2	12,0
Crédito	39,5	38,7	37,9	35,0	33,4	38,1	41,7	40,9	46,2	46,5	45,8	42,0	43,8
Interbank	44,5	18,4	15,5	13,5	12,8	12,4	12,4	16,0	10,7	20,1	15,8	11,3	3,5
Banco del Trabajo	3,5	3,5	3,5	3,5	3,5	4,1	4,1	4,2	4,2	4,4	4,4	4,3	4,4

Fuente: Empresas Financieras