

PRESENTACIÓN

En Pucallpa el Índice de Precios al Consumidor disminuyó en 0,64 por ciento durante julio, con ello al séptimo mes acumuló una caída de 0,22 por ciento y en los últimos doce meses una inflación de 2,10 por ciento. La evolución negativa del IPC se viene observando desde marzo, gravitando en torno al comportamiento del grupo Alimentos y Bebidas que disminuyó sus precios en 1,23 por ciento en promedio durante julio, de igual forma el grupo Transportes y Comunicaciones (-0,05 por ciento) se vio influido por la rebaja del precio de los combustibles.

El promedio del tipo de cambio venta en el mercado bancario fue de S/. 3,50 por dólar, lo que significó una apreciación nominal de 0,8 por ciento (1,5 por ciento real) respecto al promedio del mes anterior (S/. 3,53 por dólar). Este resultado se explica porque la inflación interna fue de 0,2 por ciento y la externa de -0,5 por ciento.

La producción del mes de julio, en el departamento de Ucayali evolucionó de manera distinta en los diferentes sectores, respecto a similar mes del 2000. Por un lado cayó la actividad agropecuaria en 5,6 por ciento, afectada por el menor producto agrícola (-9,8 por ciento) pese a que el producto pecuario creció en 23,0 por ciento, en razón a que el primero contribuye con más del 83 por ciento del PBI agropecuario; disminuyó también la producción de cerveza (-8,3 por ciento), triplay (-20,8 por ciento) y parquet (-37,6 por ciento). En cambio evolucionaron positivamente la producción pesquera (12,7 por ciento), extracción de hidrocarburos (0,7 por ciento), fabricación de refinados del petróleo (11,1 por ciento) y la actividad turística (5,9 por ciento en arribos y 5,1 por ciento en pernoctaciones).

La producción acumulada en los siete meses, disminuyó en el sector agropecuario (-20,4 por ciento), debido al comportamiento de la actividad agrícola (-23,5 por ciento). Disminuyó también la actividad manufacturera, en las industrias de cerveza (-9,0 por ciento), bebidas gasificadas (-5,3 por ciento) y parquet (-26,1 por ciento). En cambio registraron un comportamiento favorable la actividad pecuaria (9,9 por ciento), pesquera (5,0 por ciento), extracción de hidrocarburos (1,2 por ciento), producción de combustibles (1,9 por ciento) y la actividad turística (10,0 por ciento en arribos y 16,5 por ciento en pernoctaciones).

Durante los siete meses transcurridos no se realizó intercambio comercial por la Aduana de Pucallpa, los residentes realizan comercio exterior por los puertos y aeropuertos de la costa y, por el puerto fluvial de Iquitos, además de acogerse a la vigencia del Decreto Supremo 015-94-EF que permite el ingreso de productos por otros puertos del país hacia la zona de aplicación del Convenio Aduanero Peruano – Colombiano.

La recaudación local de tributos para el Tesoro Público ascendió a S/. 8,73 millones, lo que representa el 0,4 por ciento de los ingresos corrientes del país. Esta cifra es menor en S/. 1,56 millones (-17,0 por ciento real) con relación a la registrada el mismo mes del año anterior, influyendo principalmente el menor rendimiento del Impuesto General a las Ventas e impuesto a la renta.

El crédito y la liquidez del Sistema Financiero de Ucayali, incrementaron sus saldos, en 1,7 y 0,4 por ciento, respectivamente, observándose un comportamiento creciente de las operaciones en moneda extranjera tanto activas como pasivas, a diferencia de las operaciones en moneda nacional. En el último año, el coeficiente de intermediación financiera se incrementó de 64 a 68 por ciento debido a que paralelamente se incrementaron las colocaciones (4,6 por ciento) y disminuyeron los depósitos y obligaciones (-2,5 por ciento). Las colocaciones registraron un saldo de S/. 88,9 millones, mayor en S/.1,5 millones (1,7 por ciento) con respecto al mes anterior; asimismo mayor en S/. 3,9 millones (4,6 por ciento) referente al valor registrado en julio del año anterior (2,4 por ciento a precios reales). Los depósitos ascendían a S/. 129,0 millones, nivel muy similar al registrado el mes anterior (0,4 por ciento), sin embargo, respecto a julio del año anterior se constató una disminución de S/. 3,3 millones (-2,5 por ciento), equivalente a un deterioro real de 4,6 por ciento

En julio la tasa de interés interbancaria en M/N promedió 8,4 por ciento, considerablemente menor que la de junio (16,0 por ciento); asimismo, la tasa de interés preferencial para descuentos a 90 días promedió 18,1 por ciento, inferior a la registrada en junio (18,6 por ciento). En moneda extranjera dicha tasa se situó en 10,6 por ciento, menor que la anterior (11,1 por ciento). La tasa activa en moneda nacional (TAMN) promedió 26,6 por ciento y volvió a incrementarse. En cuanto a la tasa activa promedio en moneda extranjera (TAMEX) subió a 12,4 por ciento, mayor que la de junio (12,2 por ciento). Por su parte la tasa pasiva M/N bajó de 8,4 a 8,1 por ciento en promedio, lo mismo que en moneda extranjera de 3,6 a 3,5; lo cual constituye el nivel más bajo de los últimos años.

I. INFLACIÓN Y TIPO DE CAMBIO

1. Inflación

En la ciudad de Pucallpa durante julio el Índice de Precios al Consumidor (IPC) disminuyó en 0,64 por ciento, con ello en estos siete primeros meses acumuló una caída de 0,22 por ciento y en los últimos doce meses una inflación de 2,10 por ciento. La evolución negativa del IPC se viene observando desde marzo último, guiado por el comportamiento de los precios de alimentos y bebidas.

En julio los precios de Alimentos y Bebidas bajaron 1,23 por ciento en promedio, registrando menor precio los pescados y mariscos (-13,86 por ciento), leguminosas (-2,34 por ciento) y carnes (-2,98 por ciento), lo contrario se dio en las frutas (16,62 por ciento) y hortalizas (5,74 por ciento). Por su parte, el comportamiento del Grupo Transportes y Comunicaciones (-0,05 por ciento) se vio influido por la rebaja del precio de los combustibles y lubricantes (-1,54 por ciento), que fue contrarrestada por el mayor costo del servicio telefónico (0,39 por ciento). Por el contrario, el resto de grandes grupos registraron incremento de precios, con excepción de Vestido y Calzado que mantuvo estabilidad.

PUCALLPA: TASA DE INFLACIÓN MENSUAL (Variación porcentual)

	Jul. 2000	Jul. 2001	Ene.-Jul. 2000	Ene.-Jul. 2001
<u>Índice General</u>	<u>0,03</u>	<u>-0,64</u>	<u>2,89</u>	<u>-0,22</u>
Alim. Y Bebidas	-0,17	-1,23	3,28	-1,98
Vestido y Calzado	0,23	0,00	3,21	4,00
Alq. Viv. Comb. Ele.	0,30	0,30	2,64	1,92
Mueb. Ens. Y Man.	0,25	0,02	0,91	0,72
Cuid. Consv. Salud	1,41	0,24	6,62	8,68
Transp. Y Comunc.	0,17	-0,05	1,19	0,32
Esparc. Div. Serv.	0,04	0,32	2,37	2,65
Otros Bs. Y Ss.	0,43	0,26	1,98	2,25

Fuente: Oficina Departamental de Estadística e Informática de Ucayali

2. Tipo de Cambio.

En julio, el promedio del tipo de cambio venta en el mercado bancario fue de S/. 3,50 por dólar, lo que significó una apreciación nominal de 0,8 por ciento (1,5 por ciento en términos reales) respecto al promedio del mes anterior (S/. 3,53 por dólar). Este resultado se explica porque la inflación interna fue de 0,2 por ciento y la externa de -0,5 por ciento.

TIPO DE CAMBIO Y DEVALUACION

	Tipo Cambio Nominal 1/				Índice del Tipo de Cambio Real Var.% Mens.	
	Compr a	Venta	Var.% Mens.	Var.% 12 Meses	Bilateral 2/	Multilateral 3/
1999	3,378	3,384		15,5		
2000	3,487	3,490		3,11		
Julio	3,479	3,482	-0,2	4,7	-0,5	-0,8
2001	3,536	3,539		0,7		
Enero	3,521	3,524	0,1	0,6	0,5	0,6
Febrero	3,527	3,530	0,2	2,1	0,3	-0,5
Marzo	3,519	3,521	-0,3	2,2	-0,5	-1,7
Abril	3,557	3,560	1,1	2,3	1,8	0,8
Mayo	3,598	3,602	1,2	2,8	1,6	1,0
Junio	3,529	3,533	-1,9	1,3	-1,6	-2,7
Julio	3,502	3,505	-0,8	0,7	-1,3	-1,5

1/ Corresponde al Tipo de Cambio Promedio de la S.B.S.

2/ Considera el índice de precios de los Estados Unidos de América. Mide el grado de depreciación real (base 1994 =100)

3/ Considera los índices de nuestros 20 principales socios comerciales. Mide el grado de depreciación real (base 1994 =100)

II. PRODUCCIÓN SECTORIAL

1. Producción Agropecuaria

Durante julio los factores climáticos fueron normales, propiciando un desenvolvimiento favorable en las diferentes fases de desarrollo de los cultivos. El Río Ucayali presentó una trayectoria descendente en el nivel de sus aguas, inferior al registro histórico mensual y al de julio del año anterior.

El Valor Bruto de la Producción Agropecuaria (a precios de 1994) continua su tendencia negativa iniciada en julio del año pasado al no dar visos de recuperación, esta vez cayó en 5,6 por ciento con respecto a igual mes del año anterior. Este comportamiento es resultado principalmente de la menor producción agrícola (-9,8 por ciento), la cual contribuyó con más del 83 por ciento al PBI del sector agropecuario; no obstante, el subsector pecuario creció 23,0 por ciento pero resultó insuficiente para contrarrestar la caída del PBI agrícola.

El debilitamiento del producto agrícola se explica porque hubo una caída generalizada en la producción de los cultivos regionales, como arroz (-65,3 por ciento), yuca (-13,1 por ciento), maíz amarillo (-74,8 por ciento), caña de azúcar (-19,3 por ciento), aguaje (-38,6 por ciento), naranja (-16,4 por ciento) y papayo (-19,6 por ciento). Cabe indicar que la producción de arroz, yuca y maíz amarillo se vio afectada por menores áreas cosechadas a pesar de mostrar mayor productividad en el caso de arroz y maíz. Por el contrario, aumentó la producción de plátano (31,1 por ciento), mandarina (10,3 por ciento), piña (26,0 por ciento) y palma aceitera (21,9 por ciento).

Con respecto a las siembras, en julio se instalaron 2 152 hectáreas, superficie inferior en 40,1 por ciento respecto a la registrada el mismo mes del año anterior, debido a que disminuyeron las áreas sembradas de cultivos de mayor importancia regional como arroz (-1,6 por ciento), frijol chichayo (-34,6 por ciento), plátano (-55,1 por ciento), yuca (-29,3 por ciento) y maíz amarillo (-45,4 por ciento). El producto registrado en la campaña 2000/2001 es menor en 14,3 por ciento referente a similar registro de la campaña anterior, tras observarse decaimiento en la mayoría de cultivos representativos.

El sector pecuario continúa mostrando dinamismo, logrando contrarrestar parcialmente la caída del PBI agrícola, su crecimiento mensual proviene de una mayor producción de carne (20,6 por ciento) principalmente de la crianza de aves (97,2 por ciento), puesto que la crianza de las demás especies se contrajo, al igual que la producción de leche. La producción de huevos se incrementó en 77,6 por ciento.

El PBI agropecuario acumulado durante los siete meses disminuyó en 20,4 por ciento, con respecto a igual periodo del 2 000, disminución que se originó en el menor producto agrícola (-23,5 por ciento), contrarrestado en parte por el aumento del producto pecuario (9,9 por ciento). En el sub-sector agrícola se constató la producción de plátano, yuca, caña de azúcar y aguaje. En el sub-sector pecuario se registró incremento en todos los rubros principales, carnes (7,0 por ciento) leche (115,2 por ciento) y huevos (49,3 por ciento). La mayor producción de carne obedeció al dinamismo mostrado por la crianza de aves (39,3 por ciento), ya que el resto de crianzas disminuyeron su producción.

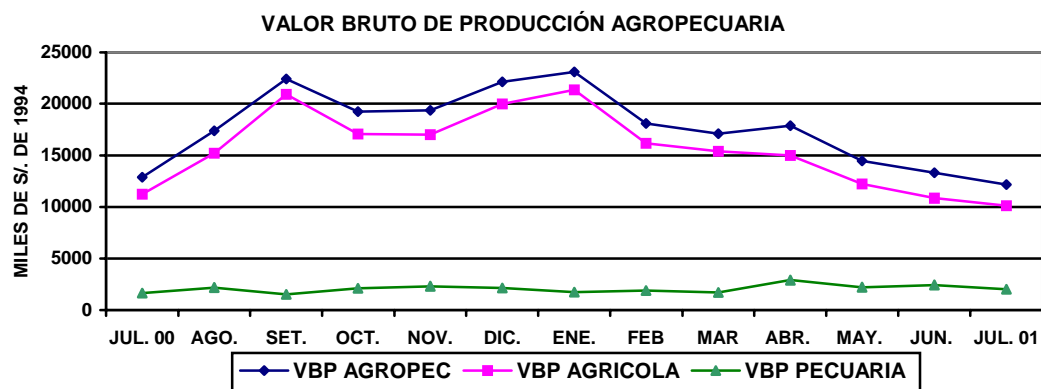

UCAYALI: PRODUCCIÓN AGRÍCOLA DE PRINCIPALES CULTIVOS

	PRODUCCIÓN (TM)				SIEMBRAS (HA)			
	Jul. 2000	Jul. 2001	Ene.-Jul. 2000	Ene.-Jul. 2001	Jul. 2000	Jul. 2001	Ago.-Jul. 1999-2000	Ago.-Jul. 2000-2001
Total	37 783	32 957	440 792	341 097	3 593	2 152	50 361	43 172
Arroz cáscara	393	137	8 594	9 139	525	517	9 367	8 077
Frijol grano seco	158	147	184	211	83	46	2 338	2 013
Frijol Chiclayo	216	50	342	248	205	134	2 460	1 606
Plátano	10 987	14 407	175 087	125 645	389	175	5 148	3 610
Yuca	6 288	5 462	75 082	57 016	656	464	7 708	6 884
Limón	2 056	591	16 410	9 639	20	11	258	137
Naranja	1 892	1 582	16 247	12 405	18	15	271	170
Papaya	1 367	1 099	13 058	9 250	46	37	639	688
Mandarina	534	590	4 725	3 519	20	7	203	105
Piña	151	190	6 114	4 679	19	22	362	242
Mango	0	0	906	931	8	2	127	134
Tomate	129	20	437	216	17	20	156	127
Sandía	1 865	194	1 899	362	27	34	434	439
Cocotero	612	362	5 786	3 334	19	5	129	121
Maní	23	2	560	305	165	58	1 662	628
Caña de azúcar	3 717	2 998	34 017	31 532	85	23	929	584
Maíz amarillo D.	460	116	11 744	14 214	585	320	9 645	8 101
Palma aceitera	1 116	1 360	5 756	8 029	205	0	556	1 695
Cacao	45	26	240	239	27	6	432	218
Café	86	124	602	518	14	9	601	172
Aguaje	1 792	1 100	25 797	20 767	17	12	331	159
Camu camu	0	0	57	117	27	4	341	389
Pijuayo fruto	480	377	6 035	4 944	15	1	149	135
Pijuayo palmito	52	50	2 316	437	9	0	174	75
Otros	3 363	1 975	28 797	23 402	393	234	5 944	6 665

Fuente: Oficina de Información Agraria Ucayali.

UCAYALI: PRODUCCIÓN PECUARIA

(Toneladas)

	Jul. 2000	Jul. 2001	Ene.-Jul.2000	Ene.-Jul.2001
TOTAL	627	776	4 722	5 763
Carne	421	508	3 777	4 040
Huevos	98	173	473	706
Leche	108	94	472	1 016

Fuente: Oficina de Información Agraria

2. Producción Pesquera

En julio el desembarque de pescado para consumo humano alcanzó las 996 T.M., volumen que fue superior en 12,7 por ciento con respecto al registrado el mismo mes del año anterior, debido a que los factores climáticos continúan facilitando la pesca continental (vaciante de los ríos), lo que influyó tanto en un mayor desembarque de pescado fresco (33,7 por ciento) cuanto de seco salado (3,6 por ciento).

De enero a julio se desembarcaron 6 224 T.M. de pescado, superando en 5,0 por ciento al nivel alcanzado en el mismo periodo del año anterior. Este incremento estuvo influenciado principalmente por el mayor desembarque de pescado fresco (25,8 por ciento), a pesar de la ligera caída registrada en pescado seco salado (-0,8 por ciento), cuyo volumen representó el 73,6 por ciento del total desembarcado. Entre las especies capturadas en mayor volumen durante el periodo figuran el boquichico (7,4 por ciento), doncella (8,2 por ciento) y dorado (13,4 por ciento).

UCAYALI: PRODUCCIÓN PESQUERA
(Toneladas)

	Jul. 2000	Jul. 2001	Ene.-Jul.2000	Ene.-Jul.2001
Total	884	996	5 925	6 224
Fresco	269	359	1 307	1 644
Seco salado	615	637	4 619	4 581

Fuente: Dirección Regional de Pesquería

3. Producción de Hidrocarburos

La extracción de hidrocarburos líquidos en los yacimientos administrados por las empresas The Maple Gas Corporation y Aguaytia Energy del Perú ascendió a 142 644 barriles en julio, registrando un crecimiento de 0,7 por ciento con respecto a igual mes del año anterior, como resultado de la mayor actividad en el lote 31-C del cual se extrae líquido de gas natural (4,6 por ciento) y condensados (102,9 por ciento); no obstante el lote 31-B Maquía, segundo en volumen de producción, registró una caída de 28,8 por ciento. Cabe precisar que el volumen extraído del lote 31-C (LGN y COND) equivale al 91,8 por ciento del total.

La extracción de hidrocarburos acumulada durante estos siete meses fue de 930 201 barriles, superando en apenas 1,2 por ciento a la de similar periodo anterior. En este lapso los lotes 31-D Aguas calientes y 31-C (LGN) incrementaron su producción, en tanto el 31-B Maquía y el 31-C (COND) la disminuyeron.

UCAYALI: PRODUCCIÓN DE HIDROCARBUROS LÍQUIDOS

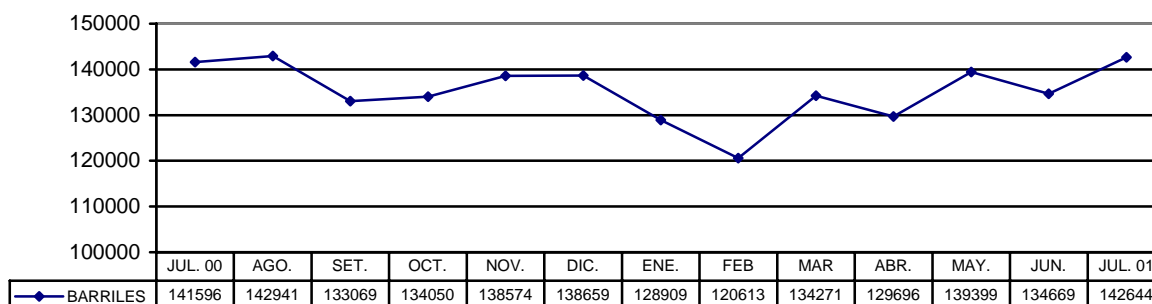

UCAYALI: PRODUCCIÓN DE HIDROCARBUROS LÍQUIDOS
(Barriles)

	Jul. 2000	Jul. 2001	Ene.-Jul. 2000	Ene.-Jul. 2001
TOTAL	141 596	142 644	918 822	930 201
31-B Maquía	12 455	8 869	82 666	67 516
31-D Aguas Calientes	4 042	2 871	24 366	27 308
31 C (LGN)	125 030	130 764	809 815	834 772
31 C (COND)	69	140	1 975	605

Fuente: Perúpetro S.A.

4. Producción Manufacturera

En julio la producción de las principales ramas industriales respecto a similar mes del 2000, mostraron un comportamiento disímil, la producción mensual de cerveza disminuyó 8,3 por ciento debido principalmente al menor consumo interno, expresado en menores ventas (-1,5 por ciento). La producción acumulada de enero a julio cayó en 9,0 por ciento, en tanto las ventas bajaron 8,4 por ciento.

La industria de bebidas gasificadas creció 21,2 por ciento con respecto a julio del año anterior, influyendo en ello la mayor producción de kola real por contrato de maquila y el coyuntural mayor consumo interno que determinó un incremento de 17,5 por ciento en las ventas. Pese a ello, la producción acumulada cayó en 5,3 por ciento, mientras las ventas bajaron 6,5 por ciento.

Igualmente, la fabricación de refinados de petróleo aumentó 11,1 por ciento con relación a julio del 2000, lo que se explicó por el mayor consumo interno de combustibles, reflejado en un incremento de 18,2 por ciento en las ventas, en particular del punto de venta Maple de la ciudad de Lima. La producción de combustibles acumulada a julio registró un crecimiento de 1,9 por ciento, mientras que las ventas cayeron en 4,1 por ciento.

La producción mensual de madera aserrada creció 20,4 por ciento respecto al mes de referencia, lo que obedece al mayor consumo; comportamiento adverso mostraron el triplay (-20,8 por ciento) y el parquet (-37,6 por ciento). En madera aserrada, la producción de los siete primeros meses aumentó en 30,7 por ciento, respecto a igual período anterior; asimismo la producción de triplay aumentó en 0,1 por ciento. La única rama que continúa mostrando resultados desfavorables es parquet.

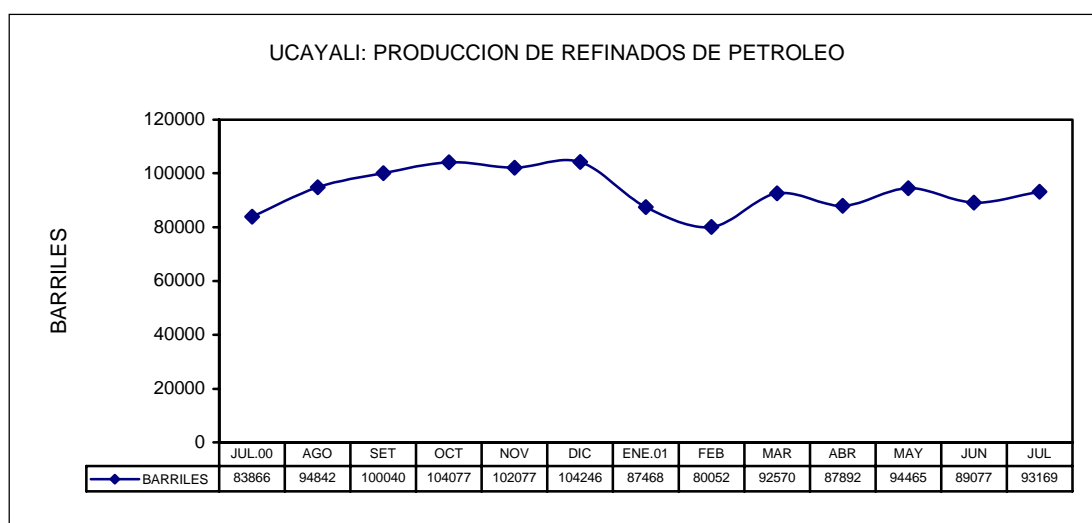
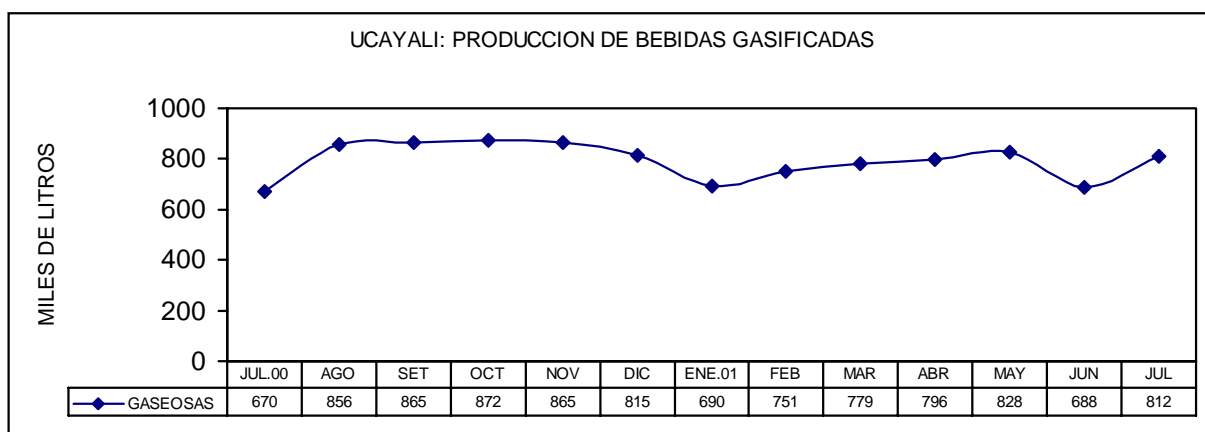
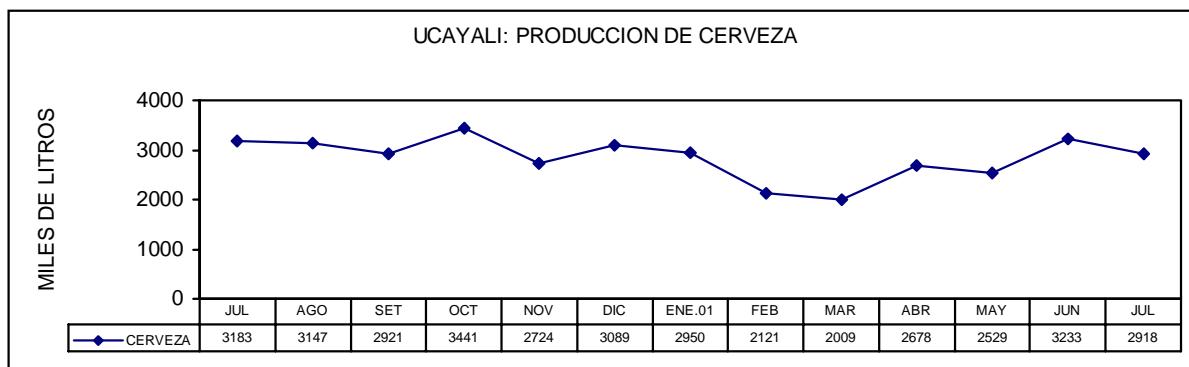

UCAYALI: INDICADORES DE LA PRODUCCION INDUSTRIAL DE PRINCIPALES EMPRESAS

Ramas de actividad	Jul.00	Jul.01	Ene-Jul.00	Ene-Jul.01
Combustibles (barriles)	83 866	93 169	613 314	624 693
Cerveza (Mil litros)	3 183	2 918	20 265	18 438
B. Gaseosas (Mil litros)	670	812	5 645	5 344
Madera aserrada (M3)	9 979	12 013	89 707	117 238
Triplay (M3)	2 143	1 696	16 105	16 118
Parquet (M3)	109	68	629	465

Fuente: Encuesta a empresas y Dirección Regional de Industrias de Ucayali.

5. Turismo

En julio la Dirección Regional de Turismo reportó el arribo de 5 449 turistas a los hospedajes de Ucayali, esta cifra superó en 5,9 por ciento (302 turistas) al mismo registro del año anterior; ello se explica principalmente por el incremento del turismo interno (6,9 por ciento), ya que el turismo receptivo cayó en 12,3 por ciento. Igualmente, las pernoctaciones aumentaron en 5,1 por ciento como resultado de un mayor número de pernoctes de nacionales (6,9 por ciento), mientras que en extranjeros sufrió una caída del 15,0 por ciento.

El período promedio de permanencia fue de 2,1 días en turistas nacionales y 3,2 días en extranjeros. Los turistas nacionales que registraron mayor permanencia fueron los que procedían de Lima y se hospedaron en hoteles 3 estrellas (2,9 días). En cuanto a los extranjeros, el grupo más numeroso procedía de Estados Unidos (75 turistas) y su período de permanencia promedio fue de 5,1 días.

El comportamiento acumulado de los indicadores de turismo (enero-setiembre), respecto a igual periodo del año anterior, indica un incremento de 10,0 por ciento en los arribos y 16,5 por ciento en las pernoctaciones. Como vimos anteriormente la mayor parte de visitantes extranjeros procedía de Estados Unidos (37 por ciento del turismo receptivo), además de los americanos, visitaron Pucallpa turistas procedentes de Francia (15,7 por ciento), Alemania (6,8 por ciento), Inglaterra, Italia, México y Centroamérica, los cuales registraron una permanencia promedio de 5,8 días, en el menor de los casos.

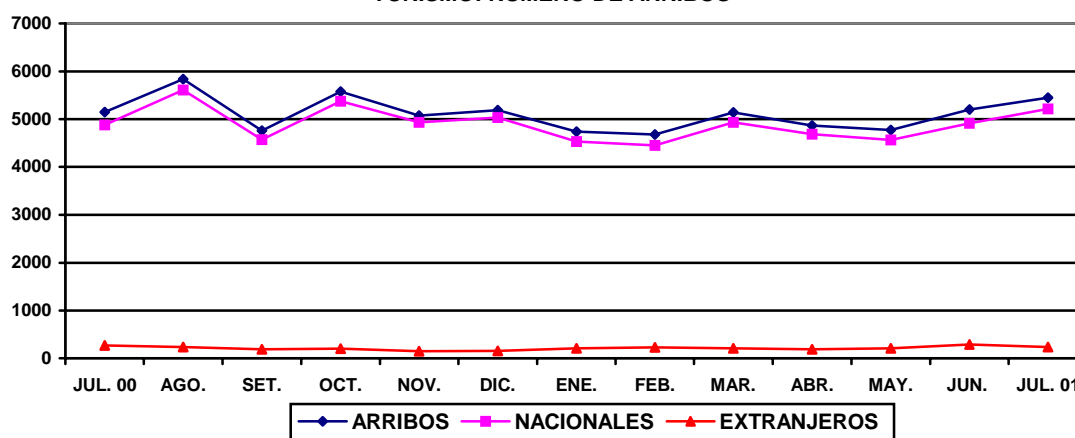
TURISMO: NÚMERO DE ARRIBOS

III. SECTOR EXTERNO

1. Exportaciones e Importaciones

En julio la Aduana de Pucallpa por séptimo mes consecutivo no registró operaciones de comercio exterior, debido a que los residentes en Ucayali utilizan los puertos y aeropuertos de la costa, así como el puerto fluvial de Iquitos. Además, los importadores locales se acogen a la vigencia del Decreto Supremo 015-94-EF que permite el ingreso de productos por el Puerto y Aeropuerto del Callao y Puerto de Paita hacia la zona de aplicación del Convenio Aduanero Peruano – Colombiano.

ADUANA DE PUCALLPA: EXPORTACIONES E IMPORTACIONES FOB.
(Miles de Dólares)

	Jul. 2000	Jul.2001	Ene. –Jul.2000	Ene.-Jul.2001
<u>Exportaciones</u>	<u>9</u>	<u>0</u>	<u>9</u>	<u>0</u>
- Metal Mecánico	9	0	9	0
<u>Importaciones</u>	<u>0</u>	<u>0</u>	<u>9</u>	<u>3</u>
- Bienes de consumo	0	0	4	0
- Insumos	0	0	0	0
- Bienes de capital	0	0	5	3

Fuente: BCRP. - Oficina Principal Lima.

IV. SECTOR FISCAL

En Ucayali la recaudación de tributos para el Tesoro Público ascendió a S/. 8,73 millones en el mes de julio, lo que representa apenas el 0,4 por ciento de los ingresos corrientes del país. Esta cifra es menor en S/. 1,56 millones (-17,0 por ciento, real) con relación a la registrada en julio del año anterior, debido principalmente al menor rendimiento del IGV (S/. 1,08 millones). Los ingresos por impuesto a la renta totalizaron S/. 1,99 millones, nivel inferior en S/. 0,23 millones respecto a julio del 2000, lo que representa una caída real de 12,7 por ciento, disminución que se atribuye principalmente a los menores ingresos de la renta de tercera categoría (-18,1 por ciento).

La recaudación del IGV (S/. 0,92 millones) se contrajo en S/. 1,08 millones (54,8 por ciento en valor real) con respecto a julio del 2000. La caída se debe exclusivamente a los menores ingresos del gravamen interno (S/. 0,88 millones). De igual modo, la recaudación del ISC (S/. 5,13 millones) cayó en S/. 0,23 millones frente a julio del 2000 debido a la menor recaudación del impuesto aplicado a la cerveza.

La recaudación de otros ingresos tributarios (S/. 0,63 millones) aumentó en S/. 0,23 millones con respecto al mes de comparación, lo que equivale a un incremento real del 53,2 por ciento el cual deriva de los mayores ingresos del régimen especial de fraccionamiento tributario para el Tesoro Público.

La recaudación de impuestos acumulada a julio sumó S/. 53,27 millones, inferior en S/. 8,66 millones con respecto a igual periodo del 2000, lo que representa una caída real de 16,5 por ciento. Explicada por los menores ingresos del IGV (S/. 4,62 millones), a lo que se suma el menor rendimiento del impuesto a la renta (S/. 2,25 millones) y del ISC (S/. 2,21 millones). Únicamente creció el monto de otros ingresos tributarios (S/.1,19 millones).

UCAYALI: RECAUDACION TRIBUTARIA DEL GOBIERNO CENTRAL
(Miles de Nuevos Soles)

	Jul.2000	Jul.2001	Ene.-Jul.2000	Ene.-Jul.2001
Total	10 290	8 725	61 935	53 275
Impuesto a la renta	2 240	1 997	17 391	15 135
Impuesto General a las Ventas	2 002	924	9 976	5 359
Impuesto Selectivo al Consumo	5 354	5 126	30 135	27 926
Impuestos a la importación	149	0	224	79
Otros ingresos tributarios	402	629	3 229	4 415
Ingresos no tributarios	143	49	980	361

Fuente: SUNAT- Oficina Zonal de Pucallpa y Aduana de Pucallpa.

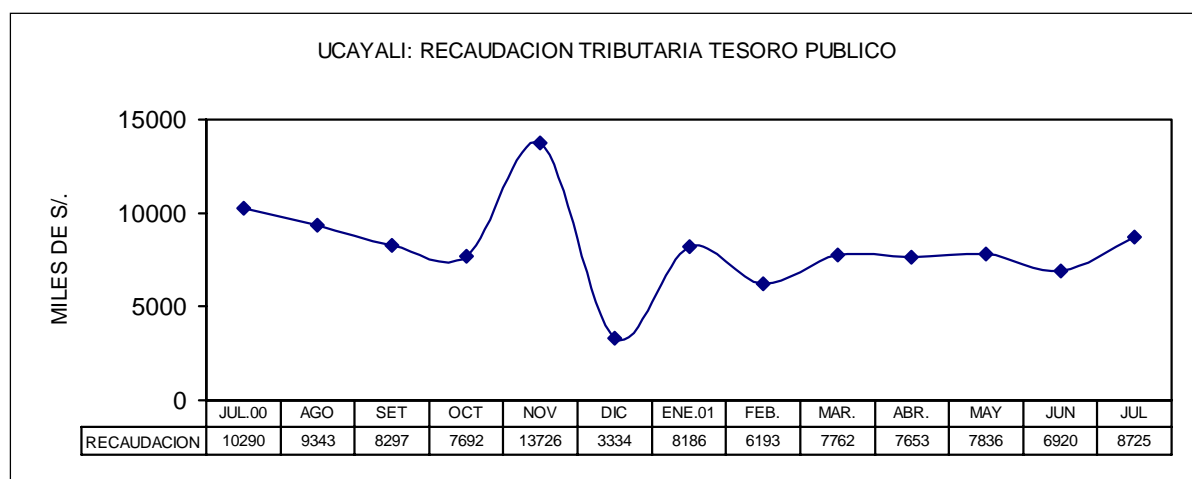

V. CRÉDITO Y LIQUIDEZ

En el último mes de julio, el crédito y la liquidez del Sistema Financiero de Ucayali, incrementaron sus valores, en 1,7 y 0,4 por ciento, respectivamente. Observándose un comportamiento creciente de las operaciones en moneda extranjera tanto activas como pasivas, a diferencia de las operaciones en moneda nacional que disminuyeron tanto en colocaciones cuanto en depósitos. En el último año, al mes de julio el coeficiente de intermediación financiera se incrementó de 64 a 68 por ciento debido a que paralelamente se incrementaron las colocaciones (4,6 por ciento) y disminuyeron los depósitos y obligaciones (-2,5 por ciento).

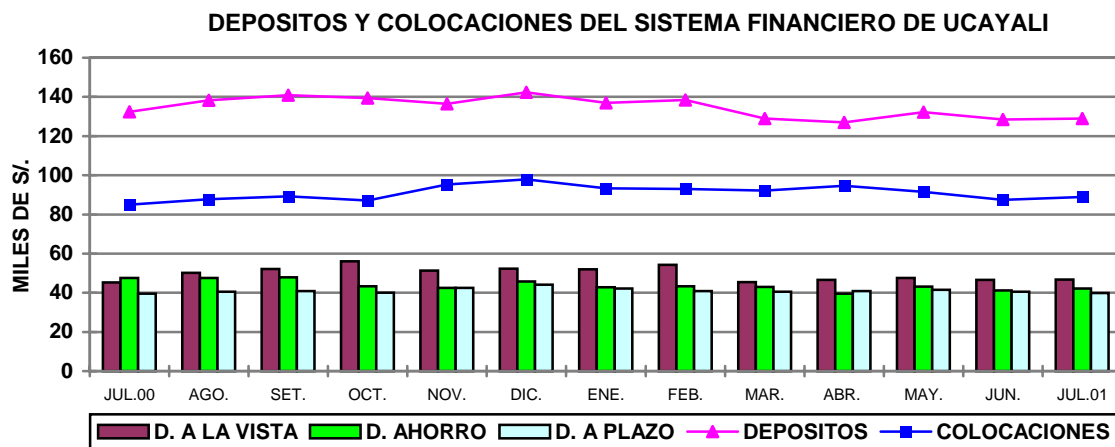

1. Colocaciones

Al 31 de julio las colocaciones del Sistema Financiero de *Ucayali* registraron un saldo de S/. 88,86 millones, mayor en S/1,50 millones (1,7 por ciento) con respecto al mes anterior; asimismo mayor en S/. 3,89 millones (4,6 por ciento) referente al valor registrado en julio del año anterior (2,4 por ciento a precios reales). El mayor incremento relativo mensual se localizó en las colocaciones del Banco de Crédito (6,9 por ciento), y en la comparación anual, en el Interbank, cuyas colocaciones además de lograr el mayor incremento (45,7 por ciento) compensaron las disminuciones producidas en el resto de entidades. De acuerdo a la información reportada, al 31 de julio, de acuerdo a su mayor participación, los bancos se ordenan de la siguiente manera: Continental (28,3 por ciento), Crédito (31,9 por ciento), Interbank (24,0 por ciento) y Trabajo (15,8 por ciento).

En el último año el grado de dolarización de las colocaciones se incrementó de 52,1 por ciento a 53,8 por ciento, observándose un comportamiento expansivo en el Interbank, en tanto que los bancos Continental, Crédito y del Trabajo manejaron una política muy cautelosa en la concesión de créditos, debido a que aún no se reactiva el consumo interno y las empresas continúan sobreendeudadas, ya sea con el propio sistema financiero ó con sus proveedores y trabajadores.

UCAYALI: COLOCACIONES TOTALES DEL SISTEMA FINANCIERO (Saldos en Miles de Nuevos Soles)

	Jul. 2000	Jun .2001	Jul. 2001	Var. Real Anual %
Total	84 967	87 359	88 858	2,4
M. Nacional	40 697	41 613	41 021	-1,3
M. Extranjera	44 270	45 746	47 837	5,8
Empresas Bancarias	84 967	87 359	88 858	2,4
Banco Continental	25 565	26 040	25 127	-3,8
Banco de Crédito	29 845	26 510	28 331	-7,1
Banco Internacional	14 656	20 910	21 357	42,7
Banco del Trabajo	14 901	13 899	14 043	-7,8
Banco de la Nación	-	-	-	-

Fuente: Entidades Financieras

Al 31 de julio la cartera pesada estaba conformada por S/. 2,3 millones en créditos vencidos y S/. 15,7 millones en créditos en cobranza judicial, lo que hacía un total de S/. 18,0 millones, equivalente al 20,2 por ciento de las colocaciones totales. Durante julio volvió a disminuir su nivel, esta vez en S/. 1,2 millones (-2,0 puntos porcentuales). El porcentaje de morosidad de los créditos en moneda extranjera continúa siendo considerablemente mayor (32,2 por ciento), al registrado en moneda nacional (6,3 por ciento).

2. Depósitos y Obligaciones

Al finalizar julio, en *Ucayali*, los depósitos del Sistema Financiero ascendían a S/. 128,97 millones, nivel muy similar al registrado el mes anterior (0,4 por ciento), sin embargo, respecto a julio del año anterior se constata una disminución de S/. 3,3 millones (-2,5 por ciento), equivalente a un deterioro real de 4,6 por ciento que obedeció a la variación del stock real de depósitos y obligaciones del Banco de Crédito (-15,1 por ciento), cuya magnitud no logró ser compensada por los incrementos registrados en los Bancos Interbank (52,9 por ciento) y Trabajo (13,5 por ciento).

La liquidez de los bancos de Pucallpa estaba constituida al finalizar julio, de la siguiente manera: depósitos a la vista (36,3 por ciento), depósitos de ahorro (32,7 por ciento) y depósitos a plazo (31,0 por ciento); tanto los depósitos a la vista como los depósitos a plazo han ganado participación respecto a julio del año anterior, habiendo ocurrido lo contrario con los depósitos de ahorro.

Al finalizar julio del 2001 los componentes de la liquidez observaron las siguientes variaciones reales, respecto a igual mes del año anterior: depósitos a la vista M/N (-5,3 por ciento), vista M/E (33,8 por ciento); ahorro M/N (-16,1 por ciento), ahorro M/E (-11,3 por ciento); plazo M/N (-23,6 por ciento) y plazo M/E (1,7 por ciento).

UCAYALI: DEPOSITOS Y OBLIGACIONES TOTALES DEL SISTEMA FINANCIERO

(Saldos en miles de Nuevos Soles)

	Jul. 2000	Jun .2001	Jul. 2001	Var.% anual Real
Total	132 308	128 430	128 970	-4,6
M. Nacional	60 672	56 012	55 829	-9,9
M. Extranjera	71 636	72 418	73 141	-0,1
Depósitos a la vista	45 219	46 562	46 809	1,3
Depósitos de ahorro	47 612	41 261	42 222	-13,2
Depósitos a plazo	39 477	40 607	39 939	-1,0
Empresas	132 308	128 430	128 970	-4,8
Bancarias				
Banco Continental	70 723	69 209	72 167	-0,1
Banco de Crédito	56 638	50 601	49 114	-15,1
Banco Internacional	4 071	6 323	6 357	52,9
Banco del Trabajo	816	885	946	13,5
Banco de la Nación	60	1 412	386	527,8

Fuente: Instituciones Financieras

3. Tasas de interés.

En julio la tasa de interés interbancaria en moneda nacional promedió 8,4 por ciento, considerablemente menor que la de junio (16,0 por ciento). Asimismo, la tasa de interés preferencial para avances en cuenta corriente de clientes de menor riesgo promedió 12,3 por ciento en moneda nacional, y 5,0 por ciento en moneda extranjera; en ambos casos continúan una tendencia ligeramente decreciente. La tasa de interés preferencial en moneda nacional para descuentos a 90 días fue de 18,1 por ciento en julio, inferior a la registrada en junio (18,6 por ciento). En moneda extranjera dicha tasa se situó en 10,6 por ciento, menor que la del mes anterior (11,1 por ciento).

La tasa activa en moneda nacional (TAMN) promedió el 26,6 por ciento y nuevamente volvió a incrementarse. En cuanto a la tasa activa promedio en moneda extranjera (TAMEX) subió a 12,4 por ciento, mayor que la del mes precedente (12,2 por ciento). En cuanto a la tasa pasiva en moneda nacional, bajó de 8,4 a 8,1 por ciento en promedio. En moneda extranjera, este promedio también bajó ligeramente de 3,6 a 3,5; que constituye el nivel más bajo de los últimos años.

TASAS DE INTERES ACTIVAS Y PASIVAS PROMEDIO
(Efectivas anuales)

	Moneda Nacional				Moneda Extranjera			
	Sobregiro	Descuento	Preferencial	TIPMN	Sobregiros	Descuento	Preferencial	TIPMEX
1999	76,0	34,3	22,5	11,8	23,9	18,0	12,9	5,1
2000	68,4	27,7	19,5	9,8	21,9	15,9	11,3	4,7
Ene.	77,4	29,7	22,4	10,6	23,1	16,9	11,8	4,9
Feb.	76,7	29,6	21,0	10,7	23,2	10,9	12,1	4,8
Mar.	75,1	29,2	20,3	10,2	23,2	16,8	12,4	4,8
Abr.	72,0	28,6	20,2	10,1	22,8	16,5	11,4	4,7
May.	70,7	28,1	19,8	9,8	23,0	16,0	11,3	4,7
Jun.	70,9	27,9	19,7	9,9	22,8	16,0	11,0	4,6
Jul.	68,9	27,8	19,4	9,7	22,0	15,7	11,5	4,7
Ago.	67,9	27,9	18,9	9,5	21,3	15,8	10,9	4,7
Set.	58,9	26,1	17,9	9,3	20,4	15,4	10,7	4,7
Oct.	60,8	26,1	18,2	9,1	20,1	15,3	11,2	4,6
Nov.	61,4	26,2	18,4	9,4	20,7	14,9	11,1	4,6
Dic.	60,7	25,5	18,2	9,4	20,6	14,9	10,7	4,6
2001	83,5	24,3	18,4	8,4	22,0	14,6	11,1	3,9
Ene.	68,5	25,4	18,5	8,8	21,0	14,9	10,8	4,4
Feb.	88,4	25,0	18,1	8,7	21,9	14,8	11,0	4,3
Mar.	88,9	24,6	18,6	8,5	22,3	14,7	11,7	4,1
Abr.	87,7	24,1	17,9	8,2	22,1	14,5	11,5	3,9
May.	86,2	23,8	19,1	8,4	22,1	14,4	11,0	3,7
Jun.	86,0	23,5	18,6	8,4	22,1	14,4	11,1	3,6
Jul.	80,2	23,9	18,1	8,1	22,1	14,3	10,6	3,5

TIPMN: Tasa de Interés Pasiva en Moneda Nacional.

TIPMEX: Tasa de Interés Pasiva en Moneda Extranjera.

Iquitos, Setiembre 2001

UCAYALI: INDICE DE PRECIOS AL CONSUMIDOR DE LA CIUDAD DE PUCALLPA

(Base 1994=100)

	<u>Ponderado</u>	2000						2001						Variación Porcentual			
		Jul.	Ago.	Set.	Oct.	Nov.	Dic.	Ene.	Feb.	Mar.	Abr.	May.	Jun.	Jul.	Mensual	Acumulada	Anual
Indice General	100.0	154.4	155.0	155.3	155.4	156.7	158.0	158.7	160.0	159.6	159.3	159.1	158.7	157.6	(0.64)	(0.22)	2.10
Alimentos y bebidas	59,2	154,1	154,6	154,5	154,5	154,7	154,3	155,1	156,8	155,8	155,2	154,5	153,1	151,2	(1,23)	(1,98)	(1,88)
Vestido y Calzado	5,8	158,1	158,3	159,6	159,9	160,0	160,3	161,4	161,8	163,5	164,7	166,7	166,7	166,7	0,00	4,00	5,40
Alq. Vivienda, Comb. Elec.	10,3	155,9	158,5	160,2	161,4	164,4	167,9	168,2	168,2	168,7	167,4	168,5	170,6	171,1	0,30	1,92	9,78
Muebles, Ens. y Manten.	5,0	151,4	151,9	152,0	152,0	152,2	152,7	152,5	153,4	153,5	153,5	153,5	153,7	153,8	0,02	0,73	1,53
Cuidados y Cons. de Salud	1,7	220,8	221,4	221,8	221,8	221,8	225,4	227,7	232,9	238,8	241,8	242,2	244,3	244,9	0,24	8,68	10,93
Transportes y Comunic.	9,3	138,0	137,9	138,2	138,4	147,2	158,6	159,0	158,7	158,7	158,9	158,9	159,2	159,1	(0,05)	0,32	15,27
Esparc. Div. Serv. Cult.	3,2	165,1	165,1	165,3	165,3	165,3	165,8	165,9	167,9	167,2	168,1	168,7	169,6	170,2	0,32	2,65	3,06
Otros Bienes y Servicios	5,6	154,5	154,7	154,9	155,2	155,2	155,4	155,9	157,6	157,9	158,4	158,3	158,5	158,9	0,25	2,25	2,85

Fuente: Instituto Nacional de Estadística e Informática INEI-Pucallpa

TIPO DE CAMBIO

	PROMEDIO 1999	2000						PROMEDIO 2000	2001						PROMEDIO 2001	
		Jul.	Ago.	Set.	Oct.	Nov.	Dic.		Ene.	Feb.	Mar.	Abr.	May.	Jun.		Jul.
PROMEDIO DEL PERIODO																
<u>BANCARIO 1/</u>																
COMPRA	3,378	3,479	3,476	3,484	3,499	3,527	3,518	3,487	3,521	3,527	3,519	3,557	3,601	3,529	3,502	3,537
VENTA	3,384	3,482	3,479	3,486	3,502	3,530	3,521	3,490	3,524	3,530	3,521	3,560	3,602	3,533	3,505	3,539
PROMEDIO	3,381	3,480	3,478	3,485	3,500	3,528	3,520	3,488	3,523	3,528	3,520	3,559	3,601	3,531	3,503	3,538
<u>INFORMAL 2/</u>																
COMPRA	3,379	3,481	3,477	3,481	3,495	3,522	3,518	3,486	3,519	3,520	3,514	3,550	3,597	3,529	3,504	3,533
VENTA	3,383	3,485	3,480	3,484	3,499	3,525	3,522	3,490	3,522	3,523	3,516	3,553	3,600	3,532	3,507	3,536
PROMEDIO	3,381	3,483	3,479	3,483	3,497	3,524	3,520	3,488	3,520	3,522	3,515	3,552	3,598	3,530	3,506	3,535
FIN DEL PERIODO																
<u>BANCARIO 1/</u>																
COMPRA	3,505	3,473	3,472	3,507	3,510	3,527	3,523	3,523	3,530	3,522	3,523	3,584	3,624	3,511	3,485	3,540
VENTA	3,510	3,476	3,474	3,510	3,515	3,531	3,527	3,527	3,536	3,524	3,525	3,589	3,628	3,514	3,488	3,543
PROMEDIO	3,508	3,475	3,473	3,509	3,513	3,529	3,525	3,525	3,533	3,523	3,524	3,587	3,626	3,513	3,487	3,542
<u>INFORMAL 2/</u>																
COMPRA	3,506	3,477	3,471	3,499	3,509	3,525	3,524	3,524	3,527	3,517	3,518	3,584	3,614	3,509	3,486	3,536
VENTA	3,508	3,480	3,474	3,502	3,512	3,528	3,527	3,527	3,530	3,520	3,521	3,587	3,618	3,511	3,489	3,539
PROMEDIO	3,507	3,478	3,473	3,501	3,511	3,527	3,526	3,526	3,529	3,519	3,520	3,585	3,616	3,510	3,488	3,538

1/ correspondiente a la cotización del mercado libre publicado por la Superintendencia de Banca y Seguros

2/ Tipo de cambio de mercado informal calculado a base de las observaciones propias

UCAYALI: PRODUCCION DE PRINCIPALES PRODUCTOS AGROPECUARIOS 2000 - 2001 1/
(VBP y Toneladas métricas)

	2 0 0 0						TOTAL 2 0 0 0	2 0 0 1						Var.% 2001/2000		
	Jul.	Ago.	Set.	Oct.	Nov.	Dic.		Ene.	Feb.	Mar.	Abr.	May.	Jun.	Jul.	Jul.	Ene.-Jul.
	I. TOTAL AGROPECUARIO 2/	12 871	17 380	22 426	19 232	19 344		22 133	246 337	23 094	18 103	17 123	17 903	14 449	13 295	12 151
A. AGRICOLA 2/	11 217	15 202	20 904	17 097	17 029	19 970	222 415	21 362	16 192	15 412	14 992	12 226	10 858	10 116	(9,8)	(23,5)
Arroz Cáscara	393	1 296	5 021	3 579	1 608	1 320	21 419	3 561	2 363	1 622	1 101	214	142	137	(65,3)	6,3
Frijol G.S.	158	758	1 346	421	16	23	2 749	32	12	6	0	0	15	147	(7,4)	14,8
Frijol Chiclayo	216	1 058	1 537	595	160	50	3 741	34	55	29	22	0	59	50	(76,8)	(27,4)
Plátano	10 987	18 005	21 748	21 302	19 554	22 613	278 309	23 039	18 567	17 661	18 737	17 403	15 831	14 407	31,1	(28,2)
Yuca	6 288	9 385	10 907	7 028	10 799	9 243	122 444	13 019	6 919	9 566	7 547	8 329	6 174	5 462	(13,1)	(24,1)
Limón	2 056	572	1 811	1 465	790	1 427	22 474	1 302	1 723	1 718	2 120	1 283	902	591	(71,3)	(41,3)
Naranja	1 892	119	1 968	980	883	925	21 122	1 111	1 498	1 398	3 359	1 631	1 827	1 582	(16,4)	(23,6)
Papaya	1 367	1 427	1 019	1 463	1 823	3 487	22 278	1 703	1 273	1 356	1 545	1 034	1 240	1 099	(19,6)	(29,2)
Mandarina	534	21	207	80	101	78	5 212	378	369	187	535	841	620	590	10,3	(25,5)
Piña	151	507	1 331	2 039	3 748	4 793	18 532	2 040	711	766	622	211	139	190	26,0	(23,5)
Mango	0	0	1 385	1 057	2 516	4 253	10 117	768	0	163	0	0	0	0	-	2,8
Tomate	129	265	165	133	95	48	1 143	57	45	34	11	24	25	20	(84,5)	(50,5)
Sandía	1 865	2 430	844	603	133	80	5 989	38	98	0	0	15	17	194	(89,6)	(81,0)
Cocotero	612	697	623	603	465	938	9 111	572	554	341	751	393	363	362	(40,9)	(42,4)
Maní	23	349	762	340	127	67	2 205	143	87	26	27	20	0	2	(92,8)	(45,6)
Caña Azúcar	3 717	6 272	3 302	5 315	1 732	2 206	52 843	5 255	3 875	6 822	4 848	3 805	3 929	2 998	(19,3)	(7,3)
Maíz Amarillo Duro	460	1 270	1 389	1 901	1 760	2 046	20 110	3 823	5 696	2 518	1 351	502	210	116	(74,8)	21,0
Palma Aceitera	1 116	1 033	754	985	673	1 041	10 242	1 069	1 151	1 162	1 071	1 054	1 162	1 360	21,9	39,5
Cacao	45	26	19	30	31	47	393	34	26	35	44	34	41	26	(42,4)	(0,8)
Café	86	32	21	1	33	30	718	6	0	52	78	138	121	124	44,4	(14,0)
Aguaje	1 792	1 832	4 370	2 856	3 655	5 386	43 896	5 680	2 858	3 432	3 414	2 683	1 600	1 100	(38,6)	(19,5)
Camu Camu	0	0	0	9	15	11	92	46	16	25	14	10	4	0	-	104,4
Pijuaño Fruto	480	295	235	185	236	208	7 193	1 645	987	935	577	59	363	377	(21,5)	(18,1)
Pijuaño Palmito	52	427	106	197	124	330	3 499	153	142	0	2	41	50	50	(3,8)	(81,1)
OTROS 2/	906	769	1 005	939	678	635	9 008	893	813	742	703	381	379	520	(42,6)	(11,1)
B. PECUARIO 2/	1 654	2 178	1 522	2 135	2 315	2 163	23 923	1 731	1 911	1 711	2 912	2 223	2 437	2 035	23,0	9,9
B.1. CARNE (t.m.)	421	592	422	587	644	592	6 613	471	531	484	804	598	645	508	20,6	7,0
Aves	206	402	271	362	374	323	3 932	327	362	311	655	477	529	406	97,2	39,3
Porcino	69	54	30	50	54	60	708	48	74	53	64	47	45	34	(50,4)	(20,5)
Vacuno	140	128	115	164	206	197	1 890	91	86	115	82	71	68	64	(54,3)	(46,4)
Ovinos	6	8	6	10	10	11	83	5	8	5	3	3	2	4	(38,6)	(15,7)
B.2. LECHE (t.m.)	108	206	133	190	187	194	1 382	186	184	151	160	139	101	94	(12,4)	115,2
B.3. HUEVOS (t.m.)	98	74	38	58	49	54	745	55	49	28	128	115	158	173	77,6	49,3

Fuente: Oficina de Información Agraria - Pucallpa

1/ PRELIMINAR

2/ Valor Bruto de Producción a Precios 1994 (nuevos soles)

UCAYALI: PRODUCCION DE OTROS PRODUCTOS AGRICOLAS 2000 - 2001
(VBP y Toneladas métricas)

	2 0 0 0						TOTAL 2 0 0 0	2 0 0 1						Var.% 2001/2000		
	Jul.	Ago.	Set.	Oct.	Nov.	Dic.		Ene.	Feb.	Mar.	Abr.	May.	Jun.	Jul.	Jul.	Ene.-Jul.
	<u>906</u>	<u>769</u>	<u>1 005</u>	<u>939</u>	<u>678</u>	<u>635</u>		<u>9 008</u>	<u>893</u>	<u>813</u>	<u>742</u>	<u>703</u>	<u>381</u>	<u>379</u>	<u>520</u>	<u>(42,6)</u>
OTROS CULTIVOS 1/																
Ajonjolí	0	1	10	5	6	0	55	14	0	0	0	10	0	0	(28,8)	
Ají	95	93	66	161	90	86	1 188	102	78	128	108	85	73	41	(56,8)	
Algodón	47	41	56	53	62	45	459	84	73	86	23	19	18	23	(51,7)	
Barbasco	0	38	0	2	2	2	161	2	7	136	14	17	2	0	50,9	
Camote	97	129	86	106	117	124	1 086	88	131	171	58	71	79	80	(17,7)	
Cocona	407	383	330	340	262	314	4 124	377	271	238	258	215	240	282	(30,7)	
Col	77	130	77	54	62	18	524	16	43	14	21	0	0	0	(100,0)	
Frijol de Palo	39	40	31	17	57	20	385	14	21	54	24	12	15	9	(77,9)	
Copoazú	0	0	0	0	36	0	227	3	21	0	43	29	0	0	(49,4)	
Guaba	504	179	328	908	566	701	7 196	601	223	332	872	665	587	408	(19,1)	
Guababana	82	32	80	84	59	61	766	68	0	19	50	44	23	22	(72,7)	
Hierba Luisa	17	11	5	2	15	12	104	18	8	48	11	2	14	27	58,8	
Lechuga	28	59	17	32	32	14	273	28	23	10	0	0	0	5	(82,4)	
Marañón	0	12	58	251	191	135	1 404	171	33	0	72	72	92	0	(100,0)	
Melón	437	373	333	227	82	72	1 692	96	40	53	8	0	0	20	(95,4)	
Pan del Arbol	190	145	140	382	177	291	3 048	402	407	290	432	274	234	287	50,9	
Palillo	44	22	15	57	34	34	680	55	89	38	0	4	43	27	(39,1)	
Palta	84	75	61	79	50	85	838	62	68	0	70	8	21	2	(98,0)	
Pepino	364	192	282	148	155	57	1 934	204	160	192	115	23	132	28	(92,4)	
Pituca	202	199	243	167	214	161	2 420	202	167	254	139	170	129	157	(22,2)	
Pimienta	25	8	10	10	12	16	104	11	0	0	3	0	0	32	26,4	
Sachapapa	94	204	87	134	106	78	1 467	126	140	150	96	52	96	134	43,5	
Soya	0	43	227	150	24	10	480	10	16	1	0	0	0	7	+	
Taperiba	37	32	8	0	0	0	3 222	140	685	660	612	325	99	0	(100,0)	
Té	29	29	29	29	30	29	344	29	30	29	39	39	43	36	23,7	
Ungurahui	337	454	500	446	807	559	8 132	625	567	334	606	239	282	304	(9,8)	
Urena (Yute)	0	0	0	0	0	0	0	0	30	0	0	0	0	0	-	
Zapallo	124	259	357	130	119	48	1 350	65	135	97	33	25	39	45	(63,4)	
Zapote	2	0	50	0	0	7	2 121	713	841	483	610	4	0	0	(100,0)	

Fuente: Oficina de Información Agraria - Pucallpa
1/ Valor Bruto de Producción a Precios 1994 (nuevos soles)

UCAYALI: SIEMBRA POR CAMPAÑA DE LOS PRINCIPALES PRODUCTOS AGRICOLAS 1/

(Hectáreas)

	1 9 9 9 - 2 0	CAMPANA 1999/2000	2000-2001												Var.% 2001/2000	
	Jul.		Ago.	Set.	Oct.	Nov.	Dic.	Ene.	Feb.	Mar.	Abr.	May.	Jun.	Jul.	Jul.	Ago.-Jul.
I. TOTAL AGRICOLA	3 593	50 361	2 211	6 221	4 281	3 643	2 644	6 757	917	1 079	2 893	6 227	4 145	2 152	(40.1)	(14.3)
Arroz Cáscara	525	9 367	513	1 727	1 217	745	528	100	66	64	412	1 338	851	517	(1,6)	(13,8)
Frijol G.S.	83	2 338	14	16	8	0	2	0	4	17	571	937	399	46	(44,6)	(13,9)
Frijol Chiclayo	205	2 460	39	73	24	2	4	10	0	2	208	669	441	134	(34,6)	(34,7)
Plátano	389	5 148	196	425	423	389	242	816	113	166	217	251	198	175	(55,1)	(29,9)
Yuca	656	7 708	535	855	505	478	554	1 068	198	377	392	766	694	464	(29,3)	(10,7)
Limón	20	258	6	17	17	12	26	4	2	9	14	13	8	11	(45,0)	(46,9)
Naranja	18	271	8	9	22	11	34	18	7	6	20	8	14	15	(16,7)	(37,3)
Papaya	46	639	19	43	55	41	65	260	28	42	25	53	22	37	(19,6)	7,7
Mandarina	20	203	7	8	15	8	15	9	2	7	12	6	10	7	(65,0)	(48,4)
Piña	19	362	1	8	24	59	55	5	5	16	27	14	9	22	13,2	(33,1)
Mango	8	127	3	5	2	13	17	77	5	1	2	5	3	2	(75,0)	5,5
Tomate	17	156	7	4	15	7	4	3	3	3	4	23	35	20	12,4	(18,6)
Sandía	27	434	3	10	0	3	0	3	0	2	54	247	84	34	25,0	1,2
Cocotero	19	129	6	5	12	30	28	4	2	10	7	6	7	5	(73,5)	(6,3)
Maní	165	1 662	21	147	19	4	26	7	0	2	89	148	109	58	(65,2)	(62,2)
Caña Azúcar	85	929	23	53	117	33	63	89	22	34	49	48	32	23	(72,9)	(37,1)
Maíz Amarillo Duro	585	9 645	569	2 303	1 150	888	255	76	53	70	357	1 224	838	320	(45,4)	(16,0)
Palma Aceitera	205	556	65	7	0	0	0	1 462	1	30	10	70	50	0	(100,0)	204,9
Cacao	27	432	9	31	44	28	1	60	1	16	12	4	6	6	(77,4)	(49,5)
Café	14	601	4	9	20	14	15	45	0	3	15	28	11	9	(35,7)	(71,4)
Aguaje	17	331	0	5	16	35	37	11	10	6	3	7	18	12	(29,4)	(52,0)
Camu Camu	27	341	10	7	54	75	53	167	0	2	0	7	11	4	(83,7)	14,2
Pijuayo Fruto	15	149	1	13	18	10	28	32	1	12	4	9	7	1	(93,3)	(9,7)
Pijuayo Palmito	9	174	1	15	13	17	3	4	2	0	20	0	0	0	(100,0)	(56,9)
OTROS	393	5 944	151	427	492	745	594	2 430	393	186	372	348	293	234	(40,4)	12,1

Fuente: Oficina de Información Agraria - Pucallpa

1/ PRELIMINAR

UCAYALI: SIEMBRA POR CAMPAÑA DE OTROS PRODUCTOS AGRICOLAS
(Hectáreas)

	1999-2000	CAMPAÑA 1999/2000	2000-2001												Var.% 2001/2000	
	Jul.		Ago.	Set.	Oct.	Nov.	Dic.	Ene.	Feb.	Mar.	Abr.	May.	Jun.	Jul.	Jul.	Ago.-Jul.
OTROS CULTIVOS	393	5 944	151	427	492	745	594	2 430	393	186	372	348	293	234	(40,4)	12,1
Ajonjolí	3	22	0	0	0	1	0	0	0	0	0	2	0	1	(66,7)	(81,8)
Ají	32	268	9	11	50	33	24	197	12	12	10	30	18	19	(42,2)	56,8
Algodón	14	2 261	10	238	129	508	297	1 904	214	14	12	12	19	7	(51,0)	48,8
Barbasco	4	43	2	3	7	1	3	0	11	14	35	18	1	0	(100,0)	116,6
Camote	17	169	15	13	26	19	23	22	7	11	12	10	19	8	(55,6)	7,9
Cocona	26	365	4	10	36	17	39	16	15	16	17	14	18	24	(9,6)	(38,4)
Col	9	74	2	0	14	2	3	2	0	2	1	4	5	2	(73,5)	(50,5)
Frijol de Palo	16	258	7	9	11	24	33	63	10	12	27	18	20	24	51,6	(1,2)
Copoazú	1	9	0	1	4	0	0	0	2	1	7	2	0	0	(100,0)	88,9
Guaba	27	249	27	34	21	22	31	47	72	16	10	10	15	14	(47,2)	27,5
Guanabana	10	59	5	3	4	3	11	2	3	2	6	3	0	4	(60,0)	(24,6)
Hierba Luisa	4	37	0	3	5	3	3	3	9	9	2	4	2	4	0,0	20,5
Lechuga	6	54	1	5	12	0	3	0	0	0	1	3	5	5	(21,6)	(39,4)
Marañón	5	104	1	3	15	10	12	43	1	5	6	1	2	4	(20,0)	(1,4)
Melón	19	141	3	5	6	0	1	5	0	0	6	51	29	20	8,1	(12,1)
Pan del Arbol	5	81	0	7	8	1	4	2	0	0	75	22	9	7	30,0	65,4
Palillo	12	96	1	2	8	10	8	10	1	2	3	10	7	5	(56,5)	(32,5)
Palta	4	97	4	3	9	9	7	32	1	1	1	2	1	0	(95,0)	(28,0)
Pepino	27	211	12	17	21	11	12	4	2	6	12	35	27	16	(41,0)	(17,8)
Pituca	35	322	21	14	34	39	28	26	12	25	20	9	21	10	(72,9)	(20,5)
Pimienta	1	68	1	0	13	0	8	8	10	10	9	5	15	18	1 700,0	41,9
Sachapapa	22	256	13	13	19	17	16	21	3	2	11	5	8	10	(55,2)	(46,8)
Soya	47	353	7	17	7	5	1	0	0	0	20	55	35	30	(36,6)	(50,5)
Taperiba	15	79	2	9	5	2	12	14	0	1	1	0	8	1	(93,3)	(31,5)
Té	0	2	0	0	0	0	0	1	0	0	0	0	0	0	-	(75,0)
Ungurahui	3	56	0	0	14	1	2	0	4	7	0	8	0	1	(66,7)	(35,7)
Urena (Yute)	0	1	0	0	0	0	0	0	0	0	0	0	0	0	-	(100,0)
Zapallo	16	117	6	6	10	9	9	10	3	8	10	16	12	4	(77,8)	(13,7)
Zapote	15	93	0	4	8	2	9	3	4	13	62	2	0	0	(100,0)	13,5

Fuente: Oficina de Información Agraria - Pucallpa

UCAYALI: DESEMBARQUE TOTAL DE PESCADO 1/
(Toneladas métricas)

	2 0 0 0						TOTAL 2000	2 0 0 1						Var.% 2001/2000		
	Jul.	Ago.	Set.	Oct.	Nov.	Dic.		Ene.	Feb.	Mar.	Abr.	May.	Jun.	Jul.	Ene.-Jul.	
TOTAL	884	1 108	1 122	1 253	1 005	1 040	11 454	982	894	834	691	906	922	996	12.7	5.0
Fresco	269	420	334	248	235	200	2 743	250	173	173	179	246	264	359	33.7	25.8
Seco-Salado	615	688	788	1 005	770	840	8 711	732	721	661	512	660	658	637	3.6	(0.8)
TOTAL	884	1 108	1 122	1 253	1 005	1 040	11 454	982	894	834	691	906	922	996	12.7	5.0
Arahua	19	10	15	15	41	25	211	25	27	15	34	18	23	10	(47,0)	43,5
Acarahuazú	0	1	0	0	0	0	3	0	0	0	0	0	11	0	(100,0)	1 661,4
Achacubo	0	8	1	34	1	1	50	17	0	0	0	0	0	0	(25,0)	304,0
Achune	1	2	2	2	17	23	48	0	0	0	0	1	1	1	18,2	33,8
Ashara	0	0	1	0	0	0	1	0	0	0	0	0	0	1	+	2 030,0
Bagre	17	30	47	39	50	10	259	2	1	0	13	55	51	15	(12,7)	62,7
Boquichico	268	357	279	243	143	169	2 502	169	196	224	128	155	194	345	28,9	7,4
Bocón	0	1	0	0	0	0	2	0	0	0	0	0	0	0	-	83,3
Carachama	4	13	8	9	7	9	59	5	1	1	1	3	3	2	(42,9)	24,2
Chambira	1	0	3	2	1	1	37	0	1	0	8	8	1	1	(57,1)	(40,3)
Corvina	1	3	4	20	2	2	51	8	1	0	2	9	2	2	320,0	19,7
Chiu Chiu	0	0	2	32	45	36	264	0	63	20	23	17	6	1	125,0	(12,8)
Doncella	111	132	276	285	187	166	1 956	169	146	144	107	118	151	151	35,6	8,2
Dorado	120	115	148	201	132	193	1 619	127	128	147	120	149	149	122	1,0	13,4
Fasaco	2	1	6	3	3	5	37	3	5	1	3	4	2	2	0,0	3,7
Gamitana	76	98	78	60	64	43	814	84	73	60	53	39	73	84	9,4	(1,2)
Huapeta	0	0	0	0	0	0	0	0	0	0	0	0	0	0	(100,0)	33,3
Leguía	0	0	0	1	2	1	9	2	4	0	1	2	2	0	(50,0)	154,7
Lisa	16	30	5	1	20	25	156	11	13	1	6	30	16	9	(42,1)	14,0
LLambina	0	1	2	15	44	94	411	93	39	99	41	29	9	2	666,7	22,6
Llausa	0	1	1	1	0	28	63	2	0	0	1	10	0	1	1 000,0	(56,0)
Manitoa	0	0	0	0	0	0	40	0	0	0	0	0	0	0	-	(100,0)
Maparate	35	37	26	56	84	33	527	34	79	29	25	85	40	28	(20,2)	9,0
Mota	30	51	12	44	53	72	416	48	4	6	2	21	0	14	(51,8)	(48,3)
Novia	0	0	0	0	0	0	0	0	0	0	0	0	0	0	-	125,0
Paiche	7	2	8	0	0	0	72	0	0	11	6	3	4	23	243,3	(22,5)
Paco	32	58	29	21	36	13	302	28	21	34	50	39	24	9	(73,5)	40,6
Palometa	67	69	47	72	2	13	415	23	31	3	21	51	50	63	(5,8)	14,1
Panshin	0	1	1	0	0	0	3	0	0	0	1	0	0	0	-	55,0
Paña	0	1	2	1	0	4	24	1	2	2	3	4	1	1	150,0	(7,8)
Piro	0	0	3	0	0	0	5	1	1	1	2	1	1	1	+	596,2
Ractacara	0	0	0	2	9	9	32	0	0	0	0	0	0	0	-	(95,2)
Sábalo	0	0	0	1	0	1	3	0	0	0	0	0	1	1	450,0	62,5
Saltón	28	1	39	27	22	25	301	1	23	29	2	0	33	21	(24,5)	(42,7)
Sardina	30	29	50	27	9	4	250	2	1	1	11	23	32	32	7,8	(22,0)
Shiripira	0	0	1	1	0	0	4	0	0	0	2	4	2	0	300,0	599,2
Tucunaré	0	3	3	3	0	0	27	4	1	0	0	0	0	0	-	(72,5)
Torre	1	33	19	20	3	19	219	24	23	2	15	13	29	44	3 042,9	19,3
Turushuqui	12	9	0	15	21	12	168	29	0	0	3	9	9	0	(100,0)	(55,0)
Vaselina	1	1	1	1	1	1	10	0	0	0	0	1	1	2	80,0	(5,6)
Yulilla	0	9	0	2	6	5	65	8	0	1	1	2	1	0	-	(68,2)
Otros	4	2	3	1	1	2	22	64	9	1	2	3	0	8	121,6	522,1

Fuente: Dirección Regional de Pesquería. Ucayali.

1/ Incluye pescado fresco y seco-salado

**UCAYALI: PRODUCCION DE MADERA ROLLIZA SEGUN ESPECIES 1/
(Métros cúbicos)**

	2 0 0 0						TOTAL 2000	2 0 0 1						Var.% 2001/2000		
	Jul	Ago.	Set.	Oct.	Nov.	Dic.		ENE.	Feb.	Mar.	Abr.	May.	Jun.	Jul.	Jul.	ENE.-Jul.
Total	17 867	8 229	11 887	15 566	26 333	22 776	267 525	28 669	35 386	32 322	28 397	22 792	15 370	11 401	(36,2)	(4,6)
Aguanomasha	63	147	103	26	0	88	1 026	0	24	0	13	19	0	109	73,0	(75,0)
Anacaspí	0	0	0	0	0	9	24	0	0	0	0	0	0	0	-	(100,0)
Bolaina blanca	0	0	0	0	0	0	84	0	0	0	0	0	0	0	-	(100,0)
Caoba	1 258	234	273	279	558	797	19 679	1 770	2 746	2 672	1 860	1 649	934	362	(71,2)	(31,6)
Capirona	99	914	1 209	1 278	1 606	713	8 917	2 056	1 738	1 108	274	756	1 198	1 595	1 514,7	172,8
Cachimbo	417	203	1 631	1 304	2 231	3 167	13 277	681	2 462	1 366	1 116	998	685	309	(25,9)	60,7
Catahua	2 039	855	898	1 564	2 699	3 449	31 805	4 851	5 399	4 180	2 953	2 216	2 571	1 632	(20,0)	6,5
Cedro	447	144	122	175	704	1 489	26 471	2 921	3 132	3 863	3 397	3 377	1 465	658	47,3	(21,1)
Copaiba	1 184	383	978	919	1 166	1 244	15 718	2 006	2 715	1 884	2 350	1 875	1 890	965	(18,5)	24,1
Cumala	748	615	368	929	1 405	1 509	20 154	1 702	2 529	2 176	3 000	2 617	1 417	1 284	71,7	(3,9)
Estoraque	0	34	26	0	0	20	98	35	24	24	50	18	19	20	+	939,3
Huayruro	128	67	876	1 068	797	574	5 137	319	149	507	437	74	238	199	55,7	9,5
Huiguerilla	0	0	0	0	0	0	106	0	0	0	0	0	0	0	-	(100,0)
Huimba negra	52	20	79	222	12	109	607	37	35	0	38	12	6	15	(71,5)	(12,8)
Ishpingo	78	1	30	64	81	518	4 025	686	429	909	719	598	463	54	(30,8)	15,9
Lagarto caspi	153	42	58	223	11	0	1 128	52	211	113	69	56	36	63	(58,6)	(24,5)
Loro Micuna	0	0	0	0	145	5	1 327	0	53	0	5	0	0	24	+	(93,1)
Lupuna blanca	8 671	2 325	1 364	1 018	2 000	1 618	48 409	3 495	5 688	5 310	4 161	2 039	994	1 239	(85,7)	(42,8)
Manchinga	0	89	50	96	101	224	571	0	263	145	77	58	0	59	+	5 365,2
Marupa	12	0	2	0	3	0	53	0	0	0	0	15	0	0	(100,0)	(68,7)
Moena negra	248	92	409	301	754	766	6 662	359	921	1 093	1 596	1 230	595	262	5,5	39,6
Panguana	0	0	41	15	43	35	254	13	46	48	0	0	0	0	-	(10,3)
Pashaco	120	55	103	156	205	195	2 569	244	498	236	290	420	372	218	80,8	22,7
Pumaquiro	192	20	31	123	229	147	1 233	106	22	327	178	296	114	22	(88,3)	56,2
Quinilla	216	820	1 147	914	3 311	1 315	10 293	1 306	1 296	953	306	85	299	187	(13,4)	59,0
Requia	0	51	160	537	932	221	2 859	240	131	378	297	41	25	278	+	45,2
Shihuahuaco	638	380	664	1 071	1 980	1 034	9 024	1 728	1 323	912	509	438	498	739	15,7	57,8
Tahuari	5	26	18	0	0	7	58	0	5	0	14	24	7	18	281,6	777,3
Tornillo	841	466	896	2 247	4 315	2 660	27 755	2 485	2 770	3 850	4 473	3 626	1 455	749	(10,9)	13,0
Ubos	0	9	0	0	0	0	1 784	0	22	0	0	0	0	0	-	(98,8)
Utucuro	27	178	182	778	786	492	3 950	953	429	198	97	36	45	174	537,1	26,0
Yacushapana	216	23	71	96	124	97	873	83	14	71	56	152	5	101	(53,2)	4,4
Otros	15	37	96	164	132	273	1 593	542	312	0	63	68	38	66	323,9	22,0

Fuente: Instituto Nacional de Recursos Naturales INRENA-Ucayali
1/ PRELIMINAR

**UCAYALI: PRODUCCION DE MADERA ASERRADA SEGUN ESPECIES 1/
(Métros cúbicos)**

	2 0 0 0						TOTAL 2000	2 0 0 1						Var.% 2001/2000		
	Jul.	Ago.	Set.	Oct.	Nov.	Dic.		Ene.	Feb.	Mar.	Abr.	May.	Jun.	Jul.	Jul.	Ene.-Jul.
TOTAL	9 979	8 675	6 864	11 925	12 896	14 285	144 351	14 335	17 890	20 996	18 005	17 707	16 291	12 013	20,4	30,7
Aguanomasha	0	4	0	25	9	5	60	4	0	0	2	0	0	52	+	238,7
Caoba	837	878	651	389	732	654	12 394	831	1 920	1 210	1 332	1 612	1 014	1 123	34,2	(0,5)
Capirona	328	171	525	746	746	556	4 186	713	782	931	425	548	737	1 110	238,6	263,6
Cachimbo	418	227	867	982	928	883	7 225	691	833	888	925	491	800	822	96,7	63,3
Catahua	2 019	2 382	1 893	1 925	1 817	2 206	23 847	1 735	2 325	2 405	2 267	1 822	2 255	1 480	(26,7)	4,9
Cedro	1 363	885	237	182	300	688	16 296	1 047	2 206	1 910	1 541	1 968	1 314	1 384	1,5	(18,8)
Copaiba	678	791	440	532	414	762	9 541	871	1 248	1 628	895	1 365	1 332	1 166	72,1	28,8
Cumala	1 376	1 355	160	426	874	1 139	13 683	1 155	1 611	2 104	2 211	1 792	1 877	1 176	(14,5)	22,6
Estoraque	0	9	1	0	0	0	15	0	2	0	3	27	0	6	+	843,5
Huayruro	68	36	323	697	304	238	2 744	263	313	200	228	143	125	188	175,0	27,3
Huimba	36	12	25	153	49	36	408	27	33	14	26	21	0	0	(100,0)	(9,2)
Ishpingo	146	42	32	43	26	251	2 686	192	358	350	305	396	288	247	69,0	(6,8)
Lagarto	32	68	9	43	28	3	464	81	17	38	52	40	37	69	113,6	7,2
Loro Micuna	0	0	0	0	0	163	181	5	11	0	5	0	7	7	+	88,9
Lupuna	0	0	9	140	245	189	1 456	449	139	0	91	24	150	20	+	(0,1)
Machinga	0	47	17	42	11	67	235	0	69	100	28	31	0	30	+	396,0
Marupa	11	0	0	0	3	0	35	0	0	0	0	9	2	0	(100,0)	(65,6)
Mashonaste	7	0	0	0	0	0	48	0	0	3	0	0	0	0	(100,0)	(92,8)
Moena	273	280	165	462	336	402	4 726	405	490	690	852	1 075	983	324	18,6	56,5
Pashaco	175	271	136	136	71	73	2 270	121	133	150	129	139	226	240	37,0	(28,0)
Pino	11	3	0	15	17	0	110	20	0	19	0	0	0	0	(100,0)	(47,7)
Pumaquiro	35	29	23	91	50	81	584	57	10	59	100	83	140	50	42,6	61,6
Quinilla	81	0	355	769	486	260	2 503	452	281	245	149	314	84	54	(33,2)	150,2
Requia	44	37	220	385	320	204	1 907	179	289	241	180	87	27	74	68,9	45,2
Shihuahuaco	255	75	55	351	198	767	3 010	398	306	586	386	594	237	283	11,0	78,4
Tornillo	1 669	835	443	2 128	3 485	3 399	25 671	3 459	3 191	5 496	4 517	3 833	3 632	1 995	19,6	69,9
Ubos	0	1	0	204	300	23	579	0	0	0	0	0	0	0	-	(100,0)
Utucuro	97	95	119	366	342	200	2 013	437	348	369	103	38	62	66	(32,2)	59,6
Yacushapana	8	89	74	49	61	17	429	21	46	22	34	46	6	18	120,1	39,1
Otros	10	51	86	642	743	1 021	5 048	721	928	1 336	1 220	1 209	956	29	184,9	155,6

Fuente: Instituto Nacional de Recursos Naturales INRENA-Ucayali
1/ PRELIMINAR

Madera Aserrada

UCAYALI: PRODUCCION DE PETROLEO CRUDO 2000 - 2001

(Barriles)

	2 0 0 0						TOTAL 2000	2 0 0 1						Var.% 2001/2000		
	Jul.	Ago.	Set.	Oct.	Nov.	Dic.		Ene.	Feb.	Mar.	Abr.	May.	Jun.	Jul.	Jul.	Ene.-Jul.
TOTAL	<u>141 596</u>	<u>142 941</u>	<u>133 069</u>	<u>134 050</u>	<u>138 574</u>	<u>138 659</u>	<u>1 606 115</u>	<u>128 909</u>	<u>120 613</u>	<u>134 271</u>	<u>129 696</u>	<u>139 399</u>	<u>134 669</u>	<u>142 644</u>	<u>0,7</u>	<u>1,2</u>
31-D Aguas Calientes	4 042	3 073	4 884	3 517	4 769	4 678	45 287	4 712	2 765	3 378	4 093	5 447	4 042	2 871	(29,0)	12,1
31-B Maquiá	12 455	12 122	11 869	8 047	12 313	11 971	138 988	7 983	10 956	10 775	7 216	10 612	11 105	8 869	(28,8)	(18,3)
31-C (LGN)	125 030	127 676	116 235	122 417	121 380	121 939	1 419 462	116 157	106 822	120 058	118 249	123 340	119 382	130 764	4,6	3,1
31-C (COND)	69	70	81	69	112	71	2 378	57	70	60	138	0	140	140	102,9	(69,4)

Fuente: Perupetro S.A.

UCAYALI: INDICADORES DE LA PRODUCCION INDUSTRIAL DE PUCALLPA

C I I U	2 0 0 0						TOTAL 2000	2 0 0 1							Var.% 2001/2000	
	Jul.	Ago.	Set.	Oct.	Nov.	Dic.		Ene.	Feb.	Mar.	Abr.	May.	Jun.	Jul.	Jul.	Ene.-Jul.
Cerveza (Mil litros)	3 183	3 147	2 921	3 441	2 724	3 089	35 587	2 950	2 121	2 009	2 678	2 529	3 233	2 918	(8,3)	(9,0)
Bebidas gaseosas (Mil litros)	656	856	865	872	881	817	9 921	690	751	779	796	828	688	812	23,8	(5,1)
Aserrado de madera (m ³)	9 979	8 675	6 864	11 924	12 896	14 285	144 351	14 335	17 890	20 996	18 005	17 707	16 291	12 013	20,4	30,7
Triplay (m ³)	2 143	1 348	1 802	1 346	1 306	1 760	23 668	2 943	2 657	2 677	1 537	2 073	2 534	1 696	(20,8)	0,1
Parquet (m ³)	109	150	116	46	12	48	1 000	30	64	133	52	58	60	68	(37,5)	(26,1)
Refinación petróleo (Barriles)	83 866	94 842	100 040	104 077	102 077	104 246	1 118 596	87 468	80 052	92 570	87 892	94 465	89 077	93 169	11,1	1,9
Línea Blanca (unidad)	0	0	0	0	0	0	0	0	0	0	0	0	0	0	-	-

Fuente: Dirección Regional de Industrias - Encuesta a Empresas Industriales

1/ Preliminar

UCAYALI : ARRIBOS Y PERNOCTACIONES A LOS ESTABLECIMIENTOS DE HOSPEDAJE DE UCAYALI

(Número)

	2 0 0 0						TOTAL 2 0 0 0	2 0 0 1							Var.% 2001/2000	
	Jul.	Ago.	Set.	Oct.	Nov.	Dic.		Ene.	Feb.	Mar.	Abr.	May.	Jun.	Jul.	Jul.	Ene.-Jul.
ARRIBOS	<u>5 147</u>	<u>5 841</u>	<u>4 758</u>	<u>5 581</u>	<u>5 078</u>	<u>5 191</u>	<u>58 136</u>	<u>4 740</u>	<u>4 679</u>	<u>5 144</u>	<u>4 871</u>	<u>4 773</u>	<u>5 201</u>	<u>5 449</u>	<u>5,9</u>	<u>10,0</u>
Nacionales	4 879	5 609	4 573	5 379	4 932	5 035	56 127	4 533	4 452	4 936	4 686	4 566	4 914	5 214	6,9	8,8
Extranjeros	268	232	185	202	146	156	2 009	207	227	208	185	207	287	235	(12,3)	43,0
PERNOCTACIONES	<u>10 766</u>	<u>11 750</u>	<u>10 288</u>	<u>11 873</u>	<u>10 353</u>	<u>10 203</u>	<u>117 225</u>	<u>10 409</u>	<u>9 385</u>	<u>11 222</u>	<u>9 647</u>	<u>10 053</u>	<u>11 115</u>	<u>11 310</u>	<u>5,1</u>	<u>16,5</u>
Nacionales	9 868	10 984	8 658	11 171	9 848	9 497	109 720	9 638	8 776	10 575	9 033	9 328	10 233	10 547	6,9	14,4
Extranjeros	898	766	1 630	702	505	706	7 505	771	609	647	614	725	882	763	(15,0)	56,8

Fuente: Dirección Regional de Turismo de Ucayali

UCAYALI: IMPORTACIONES FOB POR LA ADUANA DE PUCALLPA 2000 - 2001
(Miles de U.S. Dólares)

	2 0 0 0						TOTAL 2000	2 0 0 1							Var.% 2001/2000	
	Jul.	Ago.	Set.	Oct.	Nov.	Dic.		Ene.	Feb	Mar.	Abr.	May	Jun.	Jul.	Jul.	Ene.-Jul.
Total Importaciones	<u>0</u>	<u>74</u>	<u>168</u>	<u>0</u>	<u>1</u>	<u>0</u>	<u>252</u>	<u>3</u>	<u>0</u>	<u>0</u>	<u>0</u>	<u>0</u>	<u>0</u>	-	(66,7)	
Bienes de Consumo	<u>0</u>	<u>0</u>	<u>0</u>	<u>0</u>	<u>0</u>	<u>0</u>	<u>4</u>	<u>0</u>	<u>0</u>	<u>0</u>	<u>0</u>	<u>0</u>	<u>0</u>	-	(100,0)	
Bienes no duraderos	-	-	-	-	-	-	0	-	-	-	-	-	-	-	-	
Bienes duraderos	-	-	-	-	-	-	4	-	-	-	-	-	-	-	(100,0)	
Materias primas e insumos	<u>0</u>	<u>0</u>	<u>0</u>	<u>0</u>	<u>0</u>	<u>0</u>	<u>0</u>	<u>0</u>	<u>0</u>	<u>0</u>	<u>0</u>	<u>0</u>	<u>0</u>	-	-	
Combustibles-lubricantes	-	-	-	-	-	-	0	-	-	-	-	-	-	-	-	
Materias para agricultura	-	-	-	-	-	-	0	-	-	-	-	-	-	-	-	
Materias para industria	-	-	-	-	-	-	0	-	-	-	-	-	-	-	-	
Bienes de Capital	<u>0</u>	<u>74</u>	<u>168</u>	<u>0</u>	<u>1</u>	<u>0</u>	<u>248</u>	<u>3</u>	<u>0</u>	<u>0</u>	<u>0</u>	<u>0</u>	<u>0</u>	-	(40,0)	
Materiales de construcción	-	-	14	-	1	-	19	-	-	-	-	-	-	-	(100,0)	
Bienes para la agricultura	-	-	-	-	-	-	0	1	-	-	-	-	-	-	-	
Bienes para la industria	-	74	154	-	-	-	229	-	-	-	-	-	-	-	(100,0)	
Equipos de transporte	-	-	-	-	-	-	0	2	-	-	-	-	-	-	-	
Otros Bienes (Donaciones)	-	-	-	-	-	-	0	-	-	-	-	-	-	-	-	

Fuente: Aduana de Pucallpa

UCAYALI: EXPORTACIONES FOB POR LA ADUANA DE PUCALLPA 2000 - 2001

(Miles de U.S. Dólares)

	2 0 0 0						TOTAL 2000	2 0 0 1							Var.% 2001/2000	
	Jul.	Ago.	Set.	Oct.	Nov.	Dic.		Ene.	Feb.	Mar.	Abr.	May.	Jun.	Jul.	Jul.	Ene.-Jul.
Total Exportaciones	0	10	0	339	104	0	462	0	0	0	0	0	0	-	(100.0)	
Semillas de Pijuayo	-	-	-	-	-	-	0	-	-	-	-	-	-	-	-	
Frutas Frescas	-	-	-	-	-	-	0	-	-	-	-	-	-	-	-	
Tubérculos y Hortalizas	-	-	-	-	-	-	0	-	-	-	-	-	-	-	-	
Otros productos	-	-	-	-	-	-	0	-	-	-	-	-	-	-	-	
Equipo y accesorios	-	10	-	339	104	-	462	-	-	-	-	-	-	-	(100.0)	

Fuente: Aduana de Pucallpa

UCAYALI: RECAUDACION TRIBUTARIA 2000 - 2001
(Miles de nuevos soles)

	2 0 0 0						TOTAL 2000	2 0 0 1							Var.% 2001/2000	
	Jul.	Ago.	Set.	Oct.	Nov.	Dic.		Ene.	Feb.	Mar.	Abr.	May.	Jun.	Jul.	Jul.	Ene.-Jul.
Total Recaudación	10 290	9 343	8 297	7 692	13 726	3 334	104 327	8 186	6 193	7 762	7 653	7 836	6 920	8 725	(15,2)	(14,0)
Ingresos Tributarios	10 147	8 229	8 256	7 653	13 676	3 242	102 011	8 145	6 123	7 685	7 609	7 794	6 882	8 676	(14,5)	(13,2)
Impuesto a la Renta	2 240	2 096	2 227	2 150	2 664	1 833	28 361	2 279	2 036	2 341	2 707	2 034	1 741	1 997	(10,8)	(13,0)
Impuesto a las importaciones	149	5	12	72	16	19	348	32	3	27	3	4	10	0	(100,0)	(64,7)
Impuesto General a las Ventas	2 002	906	1 147	910	596	688	14 223	550	761	473	479	685	1 487	924	(53,8)	(46,3)
Impuesto Selectivo al Consumo	5 354	4 804	4 532	4 210	10 012	376	54 069	4 683	2 596	4 206	3 809	4 443	3 063	5 126	(4,3)	(7,3)
Otros ingresos tributarios	402	418	338	311	388	326	5 010	601	727	638	611	628	581	629	56,5	36,7
Ingresos No Tributarios	143	1 114	41	39	50	92	2 316	41	70	77	44	42	38	49	(65,7)	(63,2)

Fuente: SUNAT, SUNAD.

UCAYALI: SALDO DE LOS DEPOSITOS TOTALES DEL SISTEMA FINANCIERO DE PUCALLPA 2000 - 2001

(Miles de nuevos soles)

	2 0 0 0						2 0 0 1						Var. % 2001/2000		
	Jul.	Ago.	Set.	Oct.	Nov.	Dic.	Ene.	Feb.	Mar.	Abr.	May.	Jun.	Jul.	Mes	Annual
TOTAL SISTEMA FINANCIERO	<u>132 308</u>	<u>138 248</u>	<u>140 957</u>	<u>139 410</u>	<u>136 421</u>	<u>142 268</u>	<u>137 028</u>	<u>138 452</u>	<u>128 874</u>	<u>127 041</u>	<u>132 281</u>	<u>128 430</u>	<u>128 970</u>	<u>0,4</u>	<u>(2,5)</u>
A. EMPRESAS BANCARIAS	<u>132 248</u>	<u>137 326</u>	<u>140 883</u>	<u>138 396</u>	<u>135 965</u>	<u>142 161</u>	<u>136 108</u>	<u>137 547</u>	<u>128 623</u>	<u>126 789</u>	<u>131 324</u>	<u>127 018</u>	<u>128 585</u>	<u>1,2</u>	<u>(2,8)</u>
Continental	70 723	72 011	73 824	76 803	70 924	72 686	70 246	78 550	75 974	75 476	74 002	69 209	72 167	4,3	2,0
Crédito	56 638	60 287	60 478	56 914	59 505	64 488	61 273	54 731	48 138	45 948	49 939	50 601	49 114	(2,9)	(13,3)
Interbank	4 070	4 206	5 752	4 115	4 677	4 110	3 803	3 336	3 686	4 449	6 517	6 323	6 357	0,5	56,2
Trabajo	816	823	829	564	859	878	786	930	825	916	867	885	947	6,9	15,9
B. BANCO DE LA NACION	<u>60</u>	<u>922</u>	<u>74</u>	<u>1 014</u>	<u>456</u>	<u>107</u>	<u>920</u>	<u>905</u>	<u>252</u>	<u>252</u>	<u>957</u>	<u>1 412</u>	<u>385</u>	<u>(72,7)</u>	<u>538,1</u>

Fuente: Empresas Financieras

UCAYALI: SALDOS DE DEPOSITOS DEL SISTEMA FINANCIERO DE PUCALLPA, SEGÚN TIPO 2000 - 2001

(Miles de nuevos soles)

	2000						2001							Var. % 2001/2000	
	Jul.	Ago.	Set.	Oct.	Nov.	Dic.	Ene.	Feb.	Mar.	Abr.	May.	Jun.	Jul.	Mes	Annual
TOTAL DEPOSITOS	<u>132 308</u>	<u>138 248</u>	<u>140 957</u>	<u>139 410</u>	<u>136 421</u>	<u>142 268</u>	<u>137 028</u>	<u>138 452</u>	<u>128 874</u>	<u>127 041</u>	<u>132 281</u>	<u>128 430</u>	<u>128 970</u>	0,4	(2,5)
A. DEPOSITOS A LA VISTA	<u>45 219</u>	<u>50 222</u>	<u>52 197</u>	<u>56 082</u>	<u>51 336</u>	<u>52 371</u>	<u>52 037</u>	<u>54 260</u>	<u>45 458</u>	<u>46 577</u>	<u>47 640</u>	<u>46 562</u>	<u>46 809</u>	0,5	3,5
Empresas Bancarias	45 159	49 300	52 122	55 068	50 880	52 264	51 116	53 355	45 207	46 326	46 683	45 150	46 424	2,8	2,8
Banco de la Nación	60	922	74	1 014	456	107	920	905	252	252	957	1 412	385	(72,8)	537,6
B. DEPOSITOS DE AHORRO	<u>47 612</u>	<u>47 542</u>	<u>47 862</u>	<u>43 301</u>	<u>42 521</u>	<u>45 828</u>	<u>42 857</u>	<u>43 387</u>	<u>42 939</u>	<u>39 533</u>	<u>43 081</u>	<u>41 261</u>	<u>42 222</u>	2,3	(11,3)
Empresas Bancarias	47 612	47 542	47 862	43 301	42 521	45 828	42 857	43 387	42 939	39 533	43 081	41 261	42 222	2,3	(11,3)
Banco de la Nación	-	-	-	-	-	-	-	-	-	-	-	-	-	-	-
C. DEPOSITOS A PLAZO	<u>39 477</u>	<u>40 484</u>	<u>40 899</u>	<u>40 028</u>	<u>42 564</u>	<u>44 069</u>	<u>42 134</u>	<u>40 806</u>	<u>40 477</u>	<u>40 931</u>	<u>41 559</u>	<u>40 607</u>	<u>39 939</u>	(1,6)	1,2
Empresas Bancarias	39 477	40 484	40 899	40 028	42 564	44 069	42 134	40 806	40 477	40 931	41 559	40 607	39 939	(1,6)	1,2
Banco de la Nación	-	-	-	-	-	-	-	-	-	-	-	-	-	-	-

Fuente: Empresas Financieras

UCAYALI: SALDO DE DEPOSITOS DEL SISTEMA FINANCIERO DE PUCALLPA, SEGÚN MONEDAS 2000 - 2001

(Miles de nuevos soles)

	2000						2001							Var. % 2001/2000	
	Jul.	Ago.	Set.	Oct.	Nov.	Dic.	Ene.	Feb.	Mar.	Abr.	May.	Jun.	Jul.	Mes	Annual
TOTAL DEPOSITOS	132 308	138 248	140 957	139 411	136 421	142 268	137 028	138 452	128 874	127 041	132 281	128 430	128 970	0,4	(2,5)
A. MONEDA NACIONAL	60 671	63 790	66 090	64 802	62 916	66 570	63 049	65 209	57 705	58 674	59 839	56 012	55 829	(0,3)	(8,0)
Depósitos Vista	37 582	40 871	43 921	45 821	42 949	45 747	46 563	48 346	39 744	40 779	40 369	38 388	36 368	(5,3)	(3,2)
Depósitos de Ahorro	18 883	18 642	17 906	14 779	15 388	16 153	13 082	13 553	14 555	14 639	16 171	14 348	16 176	12,7	(14,3)
Depósitos a Plazo	4 207	4 277	4 263	4 203	4 579	4 671	3 403	3 310	3 406	3 257	3 299	3 276	3 285	0,3	(21,9)
B. MONEDA EXTRANJERA	71 636	74 459	74 868	74 609	73 505	75 698	73 980	73 243	71 169	68 367	72 443	72 418	73 141	1,0	2,1
Depósitos Vista	7 637	9 352	8 276	10 261	8 387	6 625	5 473	5 914	5 714	5 799	7 070	8 174	10 442	27,7	36,7
Depósitos de Ahorro	28 729	28 900	29 956	28 522	27 134	29 675	29 775	29 833	28 384	24 894	27 113	26 913	26 045	(3,2)	(9,3)
Depósitos a Plazo	35 270	36 207	36 636	35 826	37 984	39 398	38 731	37 495	37 071	37 675	38 260	37 331	36 654	(1,8)	3,9

Fuente: Empresas Financieras

UCAYALI: SALDO DE LAS COLOCACIONES TOTALES DEL SISTEMA FINANCIERO DE PUCALLPA 2000 - 2001

(Miles de nuevos soles)

	2 0 0 0						2 0 0 1						Var. % 2001/2000		
	Jul.	Ago.	Set.	Oct.	Nov.	Dic.	Ene.	Feb.	Mar.	Abr.	May.	Jun.	Jul.	Mes	Anual
TOTAL SISTEMA FINANCIERO	<u>84 967</u>	<u>87 793</u>	<u>89 209</u>	<u>87 093</u>	<u>95 307</u>	<u>97 941</u>	<u>93 339</u>	<u>93 032</u>	<u>92 097</u>	<u>94 612</u>	<u>91 549</u>	<u>87 359</u>	<u>88 858</u>	<u>1,7</u>	<u>4,6</u>
Continental	25 565	25 598	26 072	25 398	31 991	32 898	29 491	29 668	30 840	29 532	29 349	26 040	25 127	(3,5)	(1,7)
Crédito	29 845	30 047	30 235	29 170	29 455	30 360	29 055	28 111	27 309	26 749	26 698	26 510	28 331	6,9	(5,1)
Interbank	14 656	17 247	17 971	17 614	18 775	19 583	19 809	20 369	19 182	23 823	21 434	20 910	21 357	2,1	45,7
Trabajo	14 901	14 901	14 931	14 910	15 086	15 100	14 984	14 883	14 766	14 508	14 067	13 899	14 043	1,0	(5,8)
TOTAL SISTEMA FINANCIERO	<u>84 967</u>	<u>87 793</u>	<u>89 209</u>	<u>87 093</u>	<u>95 307</u>	<u>97 941</u>	<u>93 339</u>	<u>93 032</u>	<u>92 097</u>	<u>94 612</u>	<u>91 549</u>	<u>87 359</u>	<u>88 858</u>	<u>1,7</u>	<u>4,6</u>
Moneda Nacional	40 697	42 441	43 743	43 348	44 365	46 367	45 048	44 564	45 078	42 221	42 800	41 613	41 020	(1,4)	0,8
Moneda Extranjera	44 270	45 352	45 466	43 745	50 942	51 574	48 291	48 467	47 019	52 390	48 748	45 746	47 838	4,6	8,1

Fuente: Empresas Financieras

UCAYALI : RATIO DE CARTERA PESADA DEL SISTEMA FINANCIERO DE UCAYALI 2000 - 2001
(EN PORCENTAJE)

	2000						2001						
	Jul.	Ago.	Set.	Oct.	Nov.	Dic.	Ene.	Feb.	Mar.	Abr.	May.	Jun.	Jul.
<u>A. EMPRESAS BANCARIAS</u>	<u>23,0</u>	<u>24,7</u>	<u>19,3</u>	<u>18,2</u>	<u>15,6</u>	<u>15,1</u>	<u>17,0</u>	<u>18,4</u>	<u>19,5</u>	<u>19,6</u>	<u>22,5</u>	<u>22,0</u>	<u>20,2</u>
Continental	7,2	6,2	6,3	6,2	4,8	5,1	5,7	7,5	10,1	10,2	11,2	12,0	12,2
Crédito	40,2	39,5	38,7	37,9	35,0	33,4	38,1	41,7	40,9	46,2	46,5	45,8	42,0
Interbank	35,5	44,5	18,4	15,5	13,5	12,8	12,4	12,4	16,0	10,7	20,1	15,8	11,3
Banco del Trabajo	3,5	3,5	3,5	3,5	3,5	3,5	4,1	4,1	4,2	4,2	4,4	4,4	4,3

Fuente: Empresas Financieras