

**BANCO CENTRAL DE RESERVA DEL PERÚ**  
**SUCURSAL CUSCO**



**APURÍMAC: Síntesis de Actividad Económica**  
**Febrero 2024<sup>1</sup>**

**Departamento de Estudios Económicos**

---

<sup>1</sup> En la elaboración del presente informe participaron Víctor Chique, Juniors Sanchez y José Apaza.

## ÍNDICE

	<i>Página</i>
<b>RESUMEN EJECUTIVO</b> .....	<b>3</b>
<b>I. ACTIVIDAD PRODUCTIVA</b> .....	<b>5</b>
1. Actividad Primaria .....	5
1.1 Sector agropecuario .....	5
1.2 Sector pesca .....	6
1.3 Sector minería .....	7
2. Otros indicadores sectoriales .....	7
2.1 Arribos a los establecimientos de hospedaje .....	8
<b>II. ASPECTOS LABORALES</b> .....	<b>9</b>
1. Empleo .....	9
<b>III. CRÉDITO Y DEPÓSITOS</b> .....	<b>10</b>
1. Crédito .....	10
2. Depósitos .....	12
<b>IV. EJECUCIÓN DEL PRESUPUESTO PÚBLICO</b> .....	<b>14</b>
1. Gasto no financiero .....	14
2. Gastos corrientes .....	¡Error! Marcador no definido.
3. Formación bruta de capital .....	¡Error! Marcador no definido.
<b>V. ANEXOS</b> .....	<b>17</b>

## RESUMEN EJECUTIVO

---

### Principales hechos de importancia

- Los indicadores de la actividad primaria tuvieron resultados positivos en febrero de 2024. El **sector agropecuario** creció 33,3 por ciento, la **actividad minera** aumentó 44,1 por ciento y el **sector pesquero** fue mayor en 4,9 por ciento interanual.
- En otros indicadores de la actividad económica, la **formación bruta de capital** aumentó 153,5 por ciento y el **saldo de crédito** se incrementó en 8,4 por ciento.

### Actividad Primaria

- La **actividad agropecuaria** se expandió en 33,3 por ciento interanual en febrero, debido a la mayor producción del subsector agrícola (61,4 por ciento). En el periodo enero-febrero de 2024, el sector aumentó 45,4 por ciento, asociado primordialmente a una mayor producción de papa.
- El **sector pesquero** creció 4,9 por ciento en el mes de febrero, por una mayor producción de trucha. Asimismo, hasta febrero, la actividad pesquera aumentó 37,7 por ciento, asociado también a un incremento de la producción de trucha.
- El **sector minería** se incrementó en 44,1 por ciento en febrero, vinculado a un aumento en la producción de cobre y molibdeno. En el acumulado a febrero de 2024, el sector minero creció 1,5 por ciento, explicado por un crecimiento en la producción de cobre.

### Otros Indicadores de Actividad Económica

- El **saldo de crédito** ascendió a S/ 1 750 millones en febrero, siendo superior en 8,4 por ciento con respecto a febrero de 2023. El crédito a personas se expandió en 11,5 por ciento y a empresas en 6,3 por ciento.
- La **formación bruta de capital** creció 153,5 por ciento interanual, por una expansión de la inversión en los tres niveles de gobierno. De manera similar, la inversión acumulada a febrero se incrementó en 128,6 por ciento frente a similar periodo del año previo.

**CUADRO N° 1**  
**OTROS INDICADORES DE ACTIVIDAD ECONÓMICA**  
 (Variación % respecto a similar mes del año anterior)

	Set. 23	Oct. 23	Nov. 23	Dic. 23	Ene. 24	Feb. 24
Arribos a los establecimientos de hospedaje	↑ 8,2	↑ 13,1	↑ 8,9	↑ 47,8	n.d.	n.d.
Crédito total 1/	↑ 6,9	↑ 6,0	↑ 5,4	↑ 6,7	↑ 8,3	↑ 8,4
Crédito de consumo 1/	↑ 13,8	↑ 12,7	↑ 13,0	↑ 12,7	↑ 13,3	↑ 12,7
Crédito hipotecario 1/	↓ -4,3	↓ -7,5	↓ -7,5	↓ -5,9	↓ -6,4	↓ -4,1
Inversión Pública 2/	↓ -33,0	↓ -32,6	↓ -21,2	↓ -8,2	↑ 72,3	↑ 153,5

1/ En términos nominales.

2/ En términos reales.

Fuentes: MINCETUR, SBS y MEF.

## I. ACTIVIDAD PRODUCTIVA

### 1. Actividad Primaria

#### 1.1 Sector agropecuario

- La actividad agropecuaria aumentó 33,3 por ciento en febrero, en comparación con el mismo mes del año previo. Este crecimiento se explicó por una mayor producción del subsector agrícola (61,4 por ciento), pese a la contracción del subsector pecuario (-3,2 por ciento). Asimismo, en el acumulado a febrero de 2024, el sector creció 45,4 por ciento en comparación con el mismo periodo del año anterior.
- La expansión del subsector agrícola se debió principalmente a la mayor producción orientada al mercado interno (89,0 por ciento), por las mayores cosechas en los cultivos de papa y alfalfa. No obstante, la producción destinada al mercado externo y agroindustria se redujo en 21,7 por ciento, debido a la menor producción de palta y mango. En el periodo entre enero y febrero de 2024, el subsector agrícola tuvo una expansión de 93,9 por ciento en comparación con similar periodo del año previo.
- Por contraste, el subsector pecuario disminuyó 3,2 por ciento en febrero, primordialmente por una menor producción de leche (-3,5 por ciento) y vacuno (-2,5 por ciento). Entre enero y febrero de 2024, la producción pecuaria fue menor en 2,7 por ciento en comparación con similar periodo del año anterior.

**CUADRO N° 2**  
**SECTOR AGROPECUARIO 1/**  
(Miles de Toneladas)

Subsectores	Estructura Porcentual 2023 2/	Febrero				Enero - Febrero			
		2023	2024	Var.%	Contribución al crecimiento 3/	2023	2024	Var.%	Contribución al crecimiento 3/
<b>AGRÍCOLA</b>	<b>81,3</b>			<b>61,4</b>	<b>34,7</b>			<b>93,9</b>	<b>46,8</b>
Orientada al mercado externo y agroindustria 2/	7,0			-21,7	-3,1			-22,7	-2,5
Palta	3,0	2,7	2,1	-22,0	-3,0	3,6	2,8	-22,7	-2,5
Mango	0,0	0,1	0,1	-24,7	-0,1	0,2	0,1	-32,5	-0,1
Quinua	3,0	0,0	0,0	-	-	0,0	0,0	-	-
Maíz amarillo duro	0,9	0,0	0,0	-	-	0,0	0,0	-	-
Oregano	0,1	0,0	0,0	-	-	0,0	0,0	-	-
Alcachofa	0,0	0,0	0,0	-	-	0,0	0,0	-	-
Cacao	0,0	0,0	0,0	-	-	0,0	0,0	-	-
Caña de azúcar (para azúcar)	0,0	0,0	0,0	-	-	0,0	0,0	-	-
Orientada al mercado interno 2/	<b>74,3</b>			<b>89,0</b>	<b>37,7</b>			<b>127,6</b>	<b>49,3</b>
Papa	32,7	5,8	26,3	355,0	40,6	8,0	53,1	565,3	52,0
Alfalfa	3,9	14,6	17,1	17,3	1,3	29,1	33,4	14,7	1,3
Rye grass	0,5	9,1	6,8	-25,7	-0,3	17,7	14,8	-16,6	-0,2
Cirolero	0,1	0,1	0,0	-67,8	-0,3	0,2	0,1	-61,4	-0,5
Melocotón	0,2	0,4	0,4	-16,1	-0,4	0,5	0,5	-7,3	-0,1
Maíz choclo	2,5	1,5	1,2	-17,3	-0,6	2,0	1,5	-23,4	-0,7
Tuna	0,5	2,0	1,6	-18,8	-0,8	2,8	2,5	-11,7	-0,4
Trebol	1,2	8,3	5,2	-36,9	-0,9	16,1	11,4	-29,1	-0,8
Olluco	2,8	0,7	0,1	-89,6	-1,4	0,9	0,1	-91,3	-1,0
<b>PECUARIO</b>	<b>18,7</b>			<b>-3,2</b>	<b>-1,4</b>			<b>-2,7</b>	<b>-1,4</b>
Leche	4,9	3,4	3,3	-3,5	-0,4	6,8	6,7	-2,2	-0,3
Vacuno 4/	6,4	0,7	0,7	-2,5	-0,3	1,4	1,4	-2,2	-0,3
Ovino 4/	1,8	0,2	0,2	-3,6	-0,1	0,4	0,3	-3,5	-0,2
Fibra de alpaca	0,2	0,0	0,0	-6,9	-0,1	0,0	0,0	-5,2	-0,1
Alpaca 4/	1,6	0,1	0,1	-3,6	-0,1	0,2	0,2	-3,3	-0,1
<b>SECTOR AGROPECUARIO</b>	<b>100,0</b>			<b>33,3</b>	<b>33,3</b>			<b>45,4</b>	<b>45,4</b>

1/ Cifras preliminares.

2/ Estimado a precios del 2007.

3/ Con base en la estructura de similar periodo 2023.

4/ Peso de animal en pie.

Fuente: MIDA GRI.

Elaboración: BCRP, Sucursal Cusco, Departamento de Estudios Económicos.

- Al séptimo mes de la campaña agrícola 2023/2024 se instalaron un total de 97 180 hectáreas. La extensión sembrada fue mayor en 13,0 por ciento en comparación con el acumulado a febrero de la campaña previa. En los cultivos permanentes y semipermanentes, se observaron mayores extensiones de palta, tara y tuna. Y, en los cultivos transitorios, hubo un aumento en la siembra de papa, maíz amiláceo y tarhui.

**CUADRO N° 3**  
**SUPERFICIE SEMBRADA 1/**  
(Hectáreas)

	Campaña agrícola 2/		Variación	
	2022/2023	2023/2024	Absoluta	Porcentual
<b>CULTIVOS TRANSITORIOS</b>	<b>85 446</b>	<b>95 788</b>	<b>10 342</b>	<b>12,1</b>
Papa	20 037	27 373	7 336	36,6
Maíz amiláceo	22 225	25 066	2 841	12,8
Tarhui	1 176	1 763	587	49,9
Haba grano seco	5 135	5 528	393	7,7
Avena grano	538	922	384	71,4
Avena forrajera	589	956	367	62,3
Maíz choclo	2 068	2 429	361	17,5
Frijol grano verde	745	1 053	308	41,3
Aneja grano verde	846	1 137	291	34,4
Olluco	2 444	2 200	-244	-10,0
Cebada grano	4 877	4 507	-370	-7,6
Frijol grano seco	3 115	2 714	-401	-12,9
Kiwicha	1 981	1 342	-639	-32,3
Quinua	5 390	4 748	-642	-11,9
Trigo	5 386	4 532	-854	-15,9
Otros	8 894	9 518	624	7,0
<b>CULTIVOS PERMANENTES Y SEMIPERMANENTES</b>	<b>586</b>	<b>1 392</b>	<b>806</b>	<b>137,5</b>
Palta	257	851	594	231,1
Tara	6	92	86	1 433,3
Tuna	17	77	60	352,9
Rye grass	66	123	57	86,4
Alfalfa	157	126	-31	-19,7
Otros	83	123	40	48,2
<b>Total</b>	<b>86 032</b>	<b>97 180</b>	<b>11 148</b>	<b>13,0</b>

1/ Cifras preliminares.

2/ De agosto a febrero

Fuente: MIDAGRI.

Elaboración: BCRP, Sucursal Cusco. Departamento de Estudios Económicos.

## 1.2 Sector pesca

- La producción pesquera creció 4,9 por ciento, impulsada por la mayor extracción de trucha (5,4 por ciento), pese a la caída en la producción de pejerrey (-6,6 por ciento). En cuanto a la trucha, esta totalizó 24 toneladas en febrero de 2024 y, con ello, representó el 94,9 por ciento de la producción total del mes.
- De forma similar, hasta febrero, la actividad pesquera experimentó un crecimiento de 37,7 por ciento, por una expansión de la producción de trucha en 40,6 por ciento.

**CUADRO N° 4**  
**SECTOR PESCA 1/**  
(En toneladas)

Subsectores	Febrero			Enero - Febrero		
	2023	2024	Var. %	2023	2024	Var. %
<b>Consumo Humano Directo (CHD)</b>						
Fresco	24	25	4,8	36	50	36,8
<b>SECTOR PESCA 2/</b>			<b>4,9</b>			<b>37,7</b>

1/ Cifras preliminares.

2/ Estimado a precios de 2007.

Fuente: PRODUCE.

Elaboración: BCRP, Sucursal Cusco. Departamento de Estudios Económicos.

### 1.3 Sector minería

- En el mes de febrero, la producción minera subió 44,1 por ciento en comparación con el mismo mes del año anterior. Esta expansión se debió a la mayor producción de molibdeno (201,5 por ciento) y cobre (32,1 por ciento). En términos de contribución a la producción nacional de cobre, la región ocupó el sexto lugar, con un aporte de 8,6 por ciento, detrás de Moquegua (17,3 por ciento), Áncash (15,9 por ciento), Arequipa (15,8 por ciento), Cusco (13,0 por ciento) y Tacna (9,6 por ciento).
- En el acumulado hasta febrero de 2024, el sector minero creció 1,5 por ciento frente a similar periodo del año anterior. Este crecimiento se explicó primordialmente por un aumento en la producción de cobre en 2,5 por ciento.

**CUADRO N° 5  
SECTOR MINERÍA 1/**

Mineral	Estructura Porcentual 2023 2/	Febrero				Enero - Febrero			
		2023	2024	Var. %	Contribución	2023	2024	Var. %	Contribución
<b>MINERÍA METÁLICA 3/</b>	<b>100,0</b>			<b>44,1</b>	<b>44,1</b>			<b>1,5</b>	<b>1,5</b>
Cobre (T.M.)	84,9	13 140	17 358	32,1	29,5	33 096	33 928	2,5	2,2
Molibdeno (T.M.)	12,9	101	304	201,5	15,2	496	481	-3,0	-0,4
Oro (Kg.)	0,9	6	0	-92,3	-0,2	9	1	-89,9	-0,1
Plata (Kg.)	1,3	1	0	-100,0	-0,4	1	0	-99,9	-0,1
<b>SECTOR 2/</b>	<b>100,0</b>			<b>44,1</b>	<b>44,1</b>			<b>1,5</b>	<b>1,5</b>

1/ Cifras preliminares.

2/ Estimado a precios de 2007.

Fuente: MINEM.

Elaboración: BCRP, Sucursal Cusco. Departamento de Estudios Económicos.

**GRÁFICO N° 1  
EVOLUCIÓN DE LA PRODUCCIÓN MINERA**  
(Variación % real respecto a similar mes del año anterior)

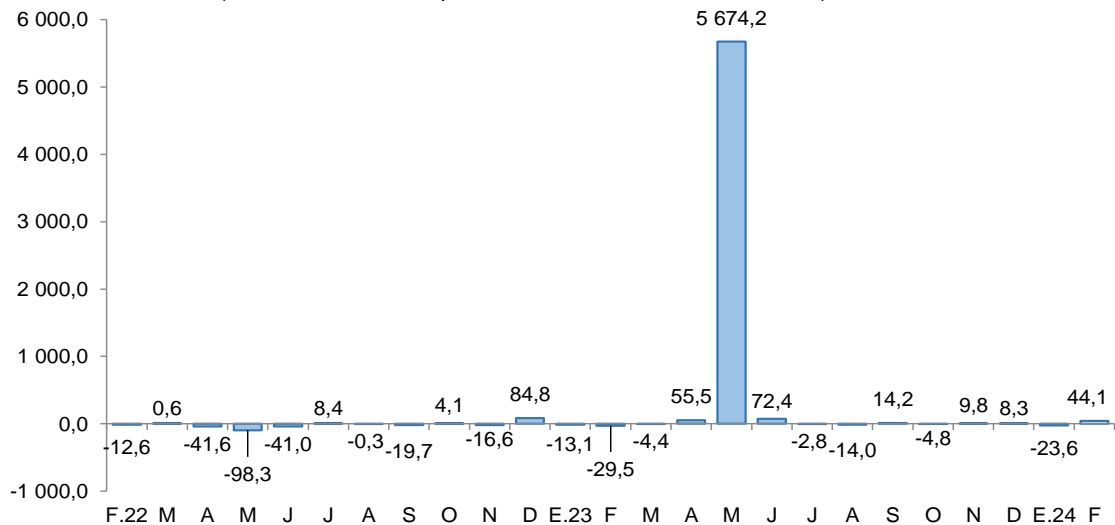

Fuente: MINEM.

Elaboración: BCRP, Sucursal Cusco. Departamento de Estudios Económicos.

- El precio promedio mensual del cobre se situó en ctv. US\$/lb. 377,0 en febrero, siendo menor en 0,5 por ciento frente al registro del mes anterior. Este resultado se asocia a la liquidación de posiciones tras datos de inflación de Estados Unidos que avivaron el temor a que se retrasen los recortes de la tasa de interés, por el pesimismo sobre la demanda de China y por el hallazgo de un gran depósito de cobre en Zambia.



## 2. Otros indicadores sectoriales

### 2.1 Arribos a los establecimientos de hospedaje

- En diciembre de 2023, el número de turistas que se hospedaron en los establecimientos de Apurímac alcanzó un total de 32 514 visitantes, lo que representó una expansión de 47,8 por ciento interanual. Este incremento en la afluencia de turistas estuvo impulsado por un mayor número de visitantes nacionales (48,3 por ciento) y extranjeros (6,8 por ciento).
- En el caso de los turistas nacionales, se observaron aumentos significativos en las llegadas desde Ayacucho (204,8 por ciento), Cusco (105,8 por ciento) y Lima (46,9 por ciento), principalmente. Asimismo, en visitantes extranjeros se registró un incremento en las llegadas de turistas procedentes de Reino Unido, Colombia (200,0 por ciento) y Estados Unidos (45,5 por ciento).
- En 2023, los arribos de turistas a la región crecieron 8,3 por ciento en comparación con el año previo. Este aumento fue debido al incremento de turistas nacionales en 8,7 por ciento.

**GRÁFICO N° 2**  
**EVOLUCIÓN DE ARRIBOS A ESTABLECIMIENTOS DE HOSPEDAJE**  
 (Variación % real respecto a similar mes del año anterior)

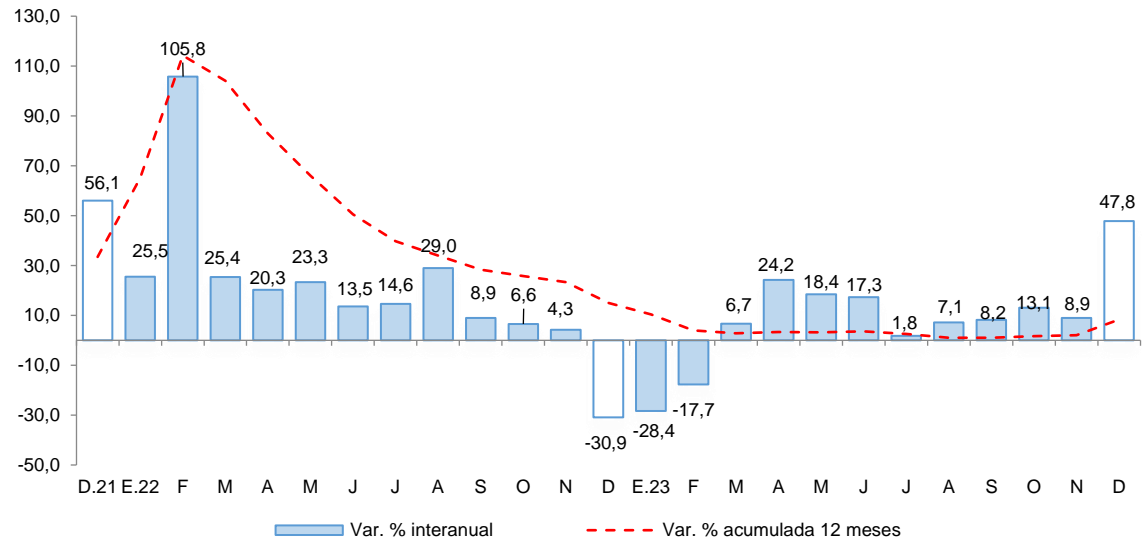

Fuente: MINCETUR - Encuesta Mensual a Establecimientos de Hospedaje Temporal.  
 Elaboración: BCRP, Sucursal Cusco. Departamento de Estudios Económicos.





## II. ASPECTOS LABORALES

### 1. Empleo

- En diciembre de 2023, en Apurímac, el número de trabajadores asalariados privados formales ascendió a 16 651, lo que representa un aumento de 5,1 por ciento en comparación con diciembre de 2022. La mejora se asocia principalmente a un incremento en la contratación en los sectores construcción (44,5 por ciento), comercio (9,6 por ciento) y servicios (1,1 por ciento).
- En 2023, en promedio, el número de trabajadores del sector privado formal experimentó un crecimiento de 3,3 por ciento, asociado también a las mayores contrataciones en los sectores de manufactura (9,6 por ciento), servicios (5,8 por ciento) y comercio (4,3 por ciento).

**CUADRO N° 6**  
**NÚMERO DE TRABAJADORES DEL SECTOR PRIVADO FORMAL 1/**  
**(Planilla Electrónica – PLAME y T-Registro)**

Sectores	A diciembre			Ene - Dic
	2022	2023	Var.%	Var.%
Agrícola 2/	62	62	0,0	-2,7
Comercio	2 572	2 819	9,6	4,3
Construcción	993	1 435	44,5	-4,2
Manufactura	717	682	-4,9	9,6
Minería	2 847	2 831	-0,6	-5,8
Servicios	8 537	8 628	1,1	5,8
No precisa	111	194	74,8	104,7
<b>TOTAL</b>	<b>15 839</b>	<b>16 651</b>	<b>5,1</b>	<b>3,3</b>

1/ Cifras preliminares.

2/ Incluye ganadería, caza y silvicultura.

Fuente: MTPE - Observatorio de la Formalización Laboral

Elaboración: BCRP, Sucursal Cusco. Departamento de Estudios Económicos.

**GRÁFICO N° 3**  
**TRABAJADORES DEL SECTOR PRIVADO FORMAL**  
(Variación % respecto a similar mes del año anterior)

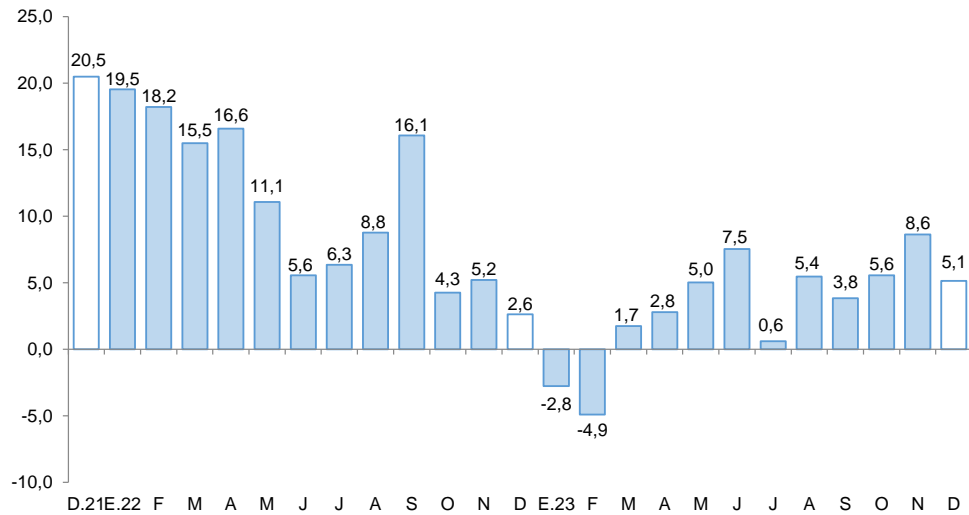

Fuente: MTPE - Observatorio de la Formalización Laboral.

Elaboración: BCRP, Sucursal Cusco. Departamento de Estudios Económicos.



### III. CRÉDITO Y DEPÓSITOS

#### 1. Crédito

- El saldo de crédito alcanzó los S/ 1 750 millones en febrero, mayor en 8,4 por ciento respecto al registro interanual.
- Dentro del total de créditos, la banca múltiple aumentó 12,0 por ciento y las instituciones no bancarias crecieron 4,5 por ciento en términos interanuales, este último impulsado principalmente por las mayores colocaciones en las cajas municipales (7,4 por ciento).
- Respecto al destino del crédito, las colocaciones a personas subieron 11,5 por ciento y el crédito a empresas aumentó 6,3 por ciento. A nivel de componentes del crédito personal, se observó que los créditos para consumo crecieron 12,7 por ciento; mientras que, los créditos hipotecarios disminuyeron 4,1 por ciento.
- Las colocaciones en moneda nacional representaron el 99,8 por ciento y registraron un aumento de 8,5 por ciento en términos interanuales. No obstante, el crédito en moneda extranjera decreció 22,0 por ciento. Con ello, la dolarización fue de 0,2 por ciento del total de créditos en febrero de 2024.

**CUADRO N° 7**  
**CRÉDITO**  
(Saldos en millones de soles)

	A febrero			
	2023	2024	Estruct. % 2024 Feb-24 / Feb-23	Var. Nom. 2024 Feb-24 / Feb-23
<b>Banco de la Nación 1/</b>	95	127	7,2	32,6
<b>Agrobanco 2/</b>	11	12	0,7	14,9
<b>Banca Múltiple</b>	468	524	30,0	12,0
<b>Instituciones No Bancarias</b>	1 040	1 087	62,1	4,5
Financieras	125	104	6,0	-16,6
Cajas Municipales	899	966	55,2	7,4
Cajas Rurales	15	16	0,9	7,9
Empresas de Créditos	0	0	0,0	-
<b>TOTAL</b>	<b>1 614</b>	<b>1 750</b>	<b>100,0</b>	<b>8,4</b>
<b>Empresas</b>	<b>959</b>	<b>1 020</b>	<b>58,3</b>	<b>6,3</b>
<b>Personas</b>	<b>655</b>	<b>730</b>	<b>41,7</b>	<b>11,5</b>
Consumo	606	683	39,1	12,7
Hipotecario	49	47	2,7	-4,1
<b>MN</b>	<b>1 610</b>	<b>1 747</b>	<b>99,8</b>	<b>8,5</b>
<b>ME</b>	<b>4</b>	<b>3</b>	<b>0,2</b>	<b>-22,0</b>

1/ Considera solo los créditos de consumo e hipotecario.

2/ No considera los créditos a las demás empresas del sistema financiero.

Fuente: SBS.

Elaboración: BCRP, Sucursal Cusco. Departamento de Estudios Económicos.

**GRÁFICO Nº 4  
EVOLUCIÓN DEL CREDITO**

(Variación % respecto a similar mes del año anterior)

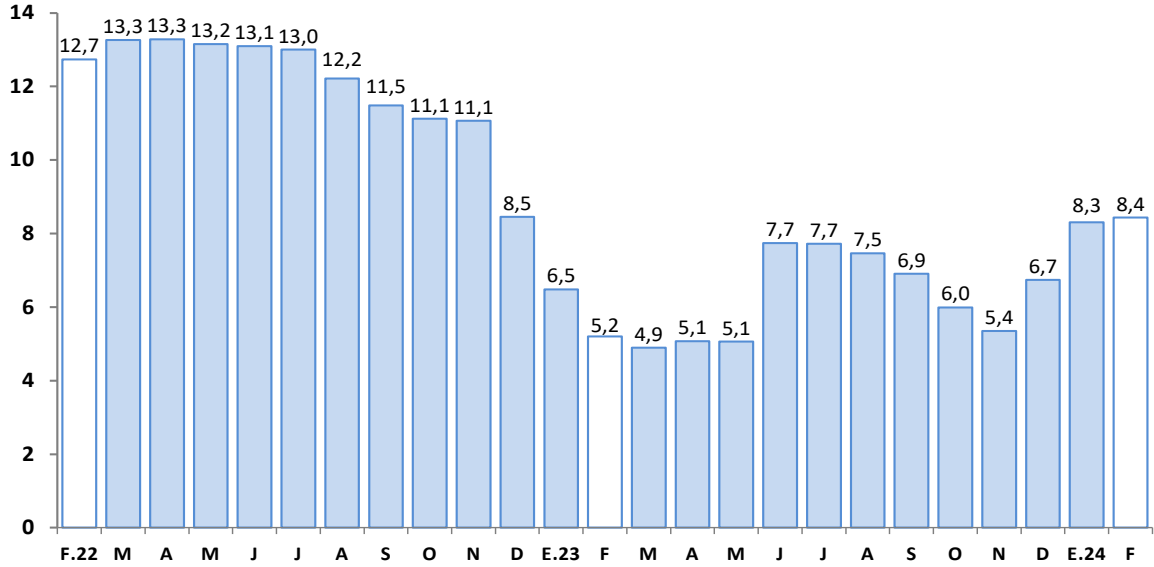

Fuente: SBS.

Elaboración: BCRP, Sucursal Cusco. Departamento de Estudios Económicos.

- En enero de 2024, la tasa de morosidad fue de 5,2 por ciento, una reducción de 1,2 puntos porcentuales frente a enero de 2023. La banca múltiple tuvo una tasa de 6,9 por ciento y en las instituciones no bancarias fue de 4,7 por ciento, ambos menores en 1,2 puntos porcentuales respecto al registro interanual.

**GRÁFICO Nº 5  
TASA DE MOROSIDAD 1/**  
(Porcentaje)

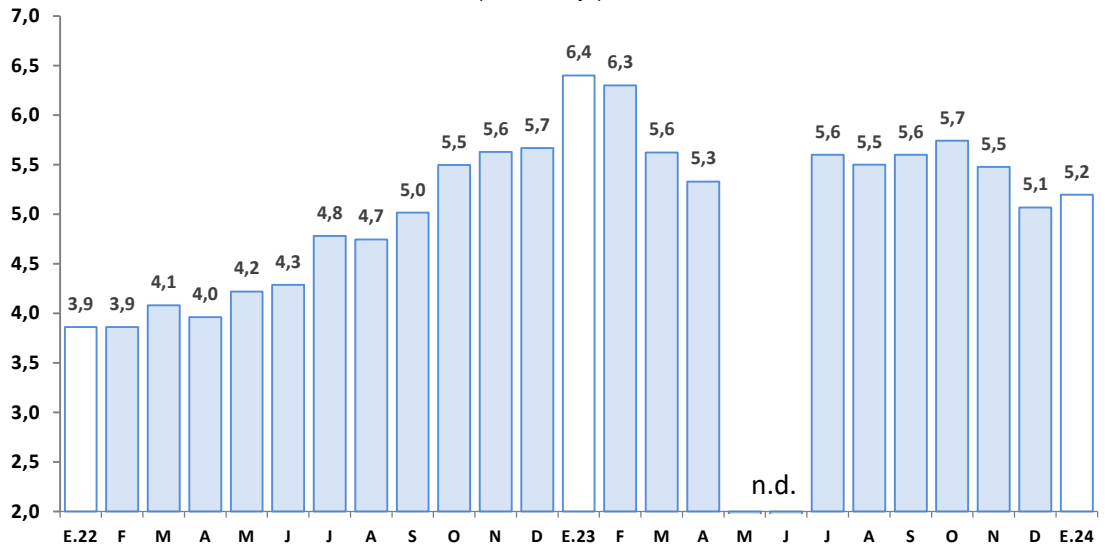

1/ Preliminar.

2/ Morosidad = (créditos vencidos + créditos en cobranza judicial)/colocaciones brutas.

Fuente: SBS.

Elaboración: BCRP, Sucursal Cusco. Departamento de Estudios Económicos.



## 2. Depósitos

- El saldo total de depósitos se elevó a S/ 1 796 millones al cierre de febrero de 2024, con un aumento interanual de 5,4 por ciento.
- Por tipo de institución, las instituciones no bancarias tuvieron un crecimiento de 12,3 por ciento, liderado por el incremento de las cajas municipales (16,7 por ciento). De igual forma, los depósitos en la banca múltiple aumentaron 2,1 por ciento.
- Por modalidad, los depósitos a plazo se expandieron en 19,1 por ciento y los depósitos a la vista crecieron 10,2 por ciento. En contraste, los depósitos de ahorro se redujeron en 2,3 por ciento.
- Los depósitos en moneda nacional se expandieron en 6,4 por ciento; mientras que, en moneda extranjera disminuyeron 6,5 por ciento. El 93,1 por ciento de los depósitos está en moneda nacional, lo que reduce la dolarización de 7,8 por ciento a 6,9 por ciento entre febrero de 2023 y 2024.

**CUADRO Nº 8**  
**DEPÓSITOS**  
(Saldos en millones de soles)

	A febrero			
	2023	2024	Estruct. % 2024	Var. Nom. Feb-24 / Feb-23
<b>Banco de la Nación</b>	<b>493</b>	<b>516</b>	<b>28,7</b>	<b>4,7</b>
<b>Banca Múltiple</b>	<b>793</b>	<b>810</b>	<b>45,1</b>	<b>2,1</b>
<b>Instituciones No Bancarias</b>	<b>418</b>	<b>470</b>	<b>26,2</b>	<b>12,3</b>
Financieras	75	69	3,9	-7,9
Cajas Municipales	342	399	22,2	16,7
Cajas Rurales	1	2	0,1	17,5
<b>TOTAL</b>	<b>1 704</b>	<b>1 796</b>	<b>100,0</b>	<b>5,4</b>
Vista	273	300	16,7	10,2
Ahorro	980	957	53,3	-2,3
A plazo	452	538	30,0	19,1
MN	1 571	1 671	93,1	6,4
ME	133	125	6,9	-6,5

Fuente: SBS.

Elaboración: BCRP, Sucursal Cusco. Departamento de Estudios Económicos.

**GRÁFICO N° 6**  
**EVOLUCIÓN DE LOS DEPÓSITOS**  
(Variación % respecto a similar mes del año anterior)

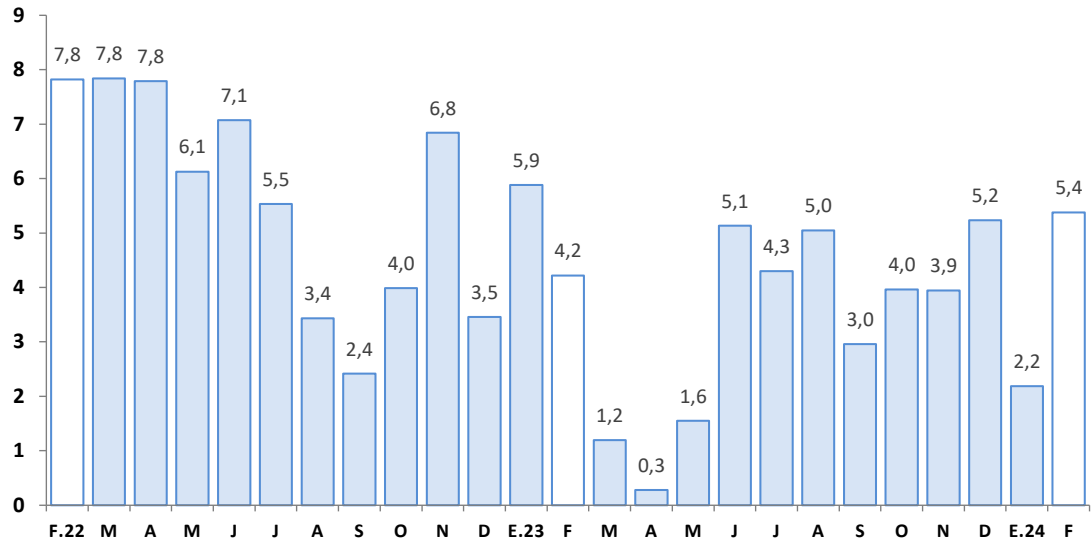

Fuente: SBS.

Elaboración: BCRP, Sucursal Cusco. Departamento de Estudios Económicos.



## IV. EJECUCIÓN DEL PRESUPUESTO PÚBLICO

### 1. Gasto no financiero

- La ejecución del presupuesto en Apurímac (S/ 243 millones) creció 33,2 por ciento interanual en términos reales en febrero de 2024. Este resultado se explicó por los mayores gastos en formación bruta de capital (153,5 por ciento) y en gastos corrientes (15,9 por ciento).
- Asimismo, entre enero y febrero de 2024, el gasto no financiero total aumentó 16,2 por ciento, explicado por la expansión del gasto en formación bruta de capital (128,6 por ciento) y gastos corrientes (4,9 por ciento).

### 2. Gastos corrientes

- Los gastos corrientes sumaron S/ 185 millones en febrero, superior en 15,9 por ciento en comparación con el mismo período del año anterior. Este incremento se debió al mayor gasto en remuneraciones (32,5 por ciento) y transferencias (22,9 por ciento), atenuado en parte por la caída del gasto en bienes y servicios (-36,0 por ciento).
- En el acumulado a febrero de 2024, los gastos corrientes (S/ 345 millones) crecieron 4,9 por ciento en comparación con el mismo período de 2023. Este resultado se explicó por la expansión del gasto en remuneraciones (29,9 por ciento), a pesar de una reducción en bienes y servicios (-32,1 por ciento), y transferencias (-15,8 por ciento).

### 3. Formación bruta de capital

- La inversión (S/ 58 millones) creció 153,5 por ciento interanual en febrero, explicada por un mayor devengado en los Gobiernos locales (285,0 por ciento), Gobierno nacional (129,1 por ciento) y Gobierno regional (54,5 por ciento). En cuanto a los sectores, en los Gobiernos locales, la inversión en el sector educación aumentó en S/ 3,1 millones entre febrero de 2023 y febrero de 2024; en el Gobierno nacional, la inversión en el sector salud fue superior en S/ 16,0 millones en comparación con el gasto realizado en febrero de 2023; y, en el Gobierno regional, la inversión en el sector educación creció de S/ 2,3 millones en febrero de 2023 a S/ 4,0 millones en febrero de 2024. En el mismo sentido, la inversión acumulada hasta febrero de 2024 se incrementó en 128,6 por ciento, explicada por los mayores gastos en los tres niveles de gobierno.
- En cuanto al avance de la inversión pública, entre enero y febrero de 2024, los tres niveles de gobierno ejecutaron en conjunto el 5,4 por ciento del Presupuesto Institucional Modificado (PIM). El Gobierno nacional registró un avance de 6,9 por ciento, los Gobiernos locales un 5,3 por ciento y el Gobierno regional un 3,1 por ciento.

**CUADRO Nº 9**  
**EJECUCIÓN DEL PRESUPUESTO PÚBLICO 1/ 2/**  
(Millones de soles)

	Febrero			Enero - Febrero		
	2023	2024	Var. % Real	2023	2024	Var. % Real
<b>I. GASTOS CORRIENTES</b>	<b>155</b>	<b>185</b>	<b>15,9</b>	<b>318</b>	<b>345</b>	<b>4,9</b>
Gobierno Nacional	66	79	15,8	137	130	-7,7
Gobierno Regional	74	88	15,2	165	189	10,7
Gobiernos Locales	14	18	20,0	16	25	52,9
<b>Remuneraciones</b>	<b>78</b>	<b>106</b>	<b>32,5</b>	<b>168</b>	<b>225</b>	<b>29,9</b>
Gobierno Nacional	11	18	51,3	23	36	51,6
Gobierno Regional	62	82	29,0	140	178	23,4
Gobiernos Locales	5	7	33,6	5	11	104,6
<b>Bienes y Servicios</b>	<b>31</b>	<b>21</b>	<b>-36,0</b>	<b>66</b>	<b>46</b>	<b>-32,1</b>
Gobierno Nacional	13	8	-41,4	38	30	-22,2
Gobierno Regional	9	3	-70,4	18	4	-79,4
Gobiernos Locales	9	10	3,7	10	12	15,9
<b>Transferencias 1/</b>	<b>46</b>	<b>58</b>	<b>22,9</b>	<b>84</b>	<b>73</b>	<b>-15,8</b>
Gobierno Nacional	42	54	24,0	76	64	-18,4
Gobierno Regional	4	3	-13,6	8	7	-7,0
Gobiernos Locales	0	1	273,0	0	2	293,0
<b>II. FORMACIÓN BRUTA DE CAPITAL</b>	<b>22</b>	<b>58</b>	<b>153,5</b>	<b>32</b>	<b>75</b>	<b>128,6</b>
Gobierno Nacional	11	25	129,1	19	34	72,5
Gobierno Regional	5	9	54,5	7	10	47,4
Gobiernos Locales	6	24	285,0	6	31	393,7
<b>III. OTROS GASTOS DE CAPITAL 2/</b>	<b>0</b>	<b>0</b>	<b>-</b>	<b>0</b>	<b>0</b>	<b>-</b>
<b>GASTO NO FINANCIERO TOTAL (I+II+III)</b>	<b>177</b>	<b>243</b>	<b>33,2</b>	<b>350</b>	<b>420</b>	<b>16,2</b>
<b>Gobierno Nacional</b>	<b>77</b>	<b>105</b>	<b>31,7</b>	<b>156</b>	<b>165</b>	<b>2,3</b>
<b>Gobierno Regional</b>	<b>79</b>	<b>97</b>	<b>17,9</b>	<b>172</b>	<b>199</b>	<b>12,1</b>
<b>Gobiernos Locales</b>	<b>21</b>	<b>42</b>	<b>98,2</b>	<b>22</b>	<b>56</b>	<b>146,8</b>

1/ Incluye el pago de pensiones, donaciones y otros gastos corrientes.

2/ Incluye donaciones y transferencias.

Fuente: MEF.

Elaboración: BCRP, Sucursal Cusco. Departamento de Estudios Económicos.



**GRÁFICO N° 7**  
**EVOLUCIÓN DE LA INVERSIÓN PÚBLICA**  
 (Variación % real respecto a similar mes del año anterior)

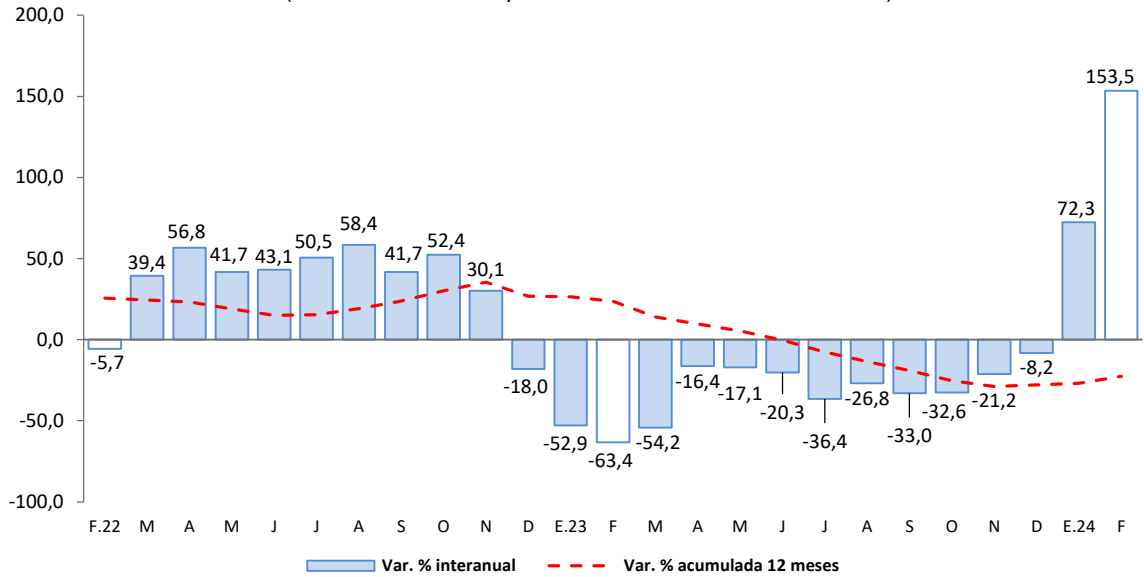

Fuente: MEF.

Elaboración: BCRP, Sucursal Cusco. Departamento de Estudios Económicos.

- Los principales proyectos ejecutados por el Gobierno nacional, en febrero, fueron:
  - Mejoramiento de la prestación del servicio educativo del nivel primaria, secundario y EBA en la I.E. Juan Espinoza Medrano, distrito y provincia de Andahuaylas (S/ 10,8 millones).
  - Mejoramiento y ampliación de los servicios de salud del Establecimiento de Salud Challhuahuacho, del distrito de Challhuahuacho, provincia de Cotabambas (S/ 2,0 millones).
  
- En el Gobierno regional, los principales proyectos desarrollados fueron:
  - Mejoramiento y ampliación del servicio de agua de riego en las comunidades de Chullcuisa, Santa Rosa, Cupisa, Champacocha, Ancatira, Choccecancha y Argama Alta, distritos de San Jerónimo y Pacucha, provincia de Andahuaylas (S/ 2,2 millones).
  - Mejoramiento del servicio de protección y gestión de riesgo contra inundaciones en 3 240 km del cauce del río Chalhuanca, distrito de Chalhuanca, provincia de Aymaraes (S/ 1,8 millones).
  
- Por último, en los Gobiernos locales los proyectos más destacados fueron:
  - Mejoramiento de servicios de gestión de los recursos forestales en las microcuencas del distrito de Challhuahuacho de la provincia de Cotabambas (S/ 1,4 millones).
  - Mejoramiento del servicio educativo regular del nivel inicial Nro. 475-23 de Oscollo, Nro. 475-3 de Sañocc, Nro. 904 de Achibamba y Nro. 083 de Cocharcas, ubicado en el distrito de Cocharcas, provincia de Chincheros (S/ 1,4 millones).





**V. ANEXOS**

BANCO CENTRAL DE RESERVA DEL PERÚ – SUCURSAL CUSCO

ANEXO 1

APURÍMAC: PRODUCCIÓN AGROPECUARIA 1/

(Toneladas)

PRODUCTOS	2023												2024		PRODUCTOS
	Feb.	Mar.	Abr.	May.	Jun.	Jul.	Ago.	Set.	Oct.	Nov.	Dic.	Ene.	Feb.		
<b>AGRÍCOLA</b>															<b>AGRÍCOLA</b>
Ajo	18	0	0	32	258	66	57	25	0	0	13	0	0	Ajo	
Alfalfa	14 590	16 704	16 389	14 282	12 756	12 727	15 561	15 295	16 059	15 789	17 488	16 248	17 119	Alfalfa	
Achita, Kiwicha o Amaranto	0	0	0	279	2 150	2 955	323	0	0	0	0	0	0	Achita, Kiwicha o Amaranto	
Anís	0	0	0	0	5	30	8	2	0	0	0	0	0	Anís	
Aneja grano verde	480	263	1 233	699	320	140	130	313	80	175	208	70	747	Aneja grano verde	
Avena grano	0	0	0	0	511	519	107	0	0	0	0	0	0	Avena grano	
Brócoli	55	27	22	22	6	7	6	7	0	41	36	20	20	Brócoli	
Camote	112	151	70	112	255	194	75	60	50	50	99	75	25	Camote	
Calabaza	0	110	142	756	587	220	60	0	0	0	0	0	0	Calabaza	
Caña de azucar (para alcohol)	176	507	87	206	436	420	250	85	696	674	860	450	320	Caña de azucar (para alcohol)	
Cebada forrajera	240	421	5 730	455	1 041	540	525	180	245	285	435	250	506	Cebada forrajera	
Cebada	0	0	0	183	5 403	4 972	497	0	22	0	4	0	0	Cebada	
Cebolla	7	23	241	152	626	149	369	0	0	0	120	0	7	Cebolla	
Chucho o tarhui	0	0	51	355	573	375	214	296	613	0	0	0	0	Chucho o tarhui	
Col o Repollo	33	114	76	127	42	0	7	6	11	32	44	10	20	Col o Repollo	
Coliflor	35	18	47	0	12	0	7	0	4	56	38	10	0	Coliflor	
Frijol grano seco	11	0	905	2 969	1 779	1 378	25	320	101	30	50	0	9	Frijol grano seco	
Haba grano seco	0	0	24	657	5 458	3 051	2 918	502	0	0	0	0	0	Haba grano seco	
Haba grano verde	140	327	1 321	1 300	430	471	120	162	129	152	95	66	169	Haba grano verde	
Limón	36	122	29	29	4	37	6	8	10	4	9	14	57	Limón	
Lúcuma	9	6	0	2	2	19	9	0	1	2	1	0	5	Lúcuma	
Mashua o izaño	0	141	223	1 741	4 043	1 753	0	0	0	0	0	0	0	Mashua o izaño	
Maíz amarillo duro	0	15	1 172	2 155	2 462	1 321	78	6	0	0	0	0	15	Maíz amarillo duro	
Maíz amiláceo	0	0	771	11 901	28 299	8 096	592	0	0	0	0	0	0	Maíz amiláceo	
Maíz choclo	1 506	3 351	7 311	1 397	2 542	5 306	1 680	935	60	135	189	274	1 245	Maíz choclo	
Oca	0	0	945	3 356	6 398	1 701	7	0	0	0	0	0	0	Oca	
Olluco	722	657	2 053	8 083	13 215	4 479	1 218	553	0	0	0	0	75	Olluco	
Palta	2 681	2 157	3 456	2 184	1 073	847	494	171	14	8	11	721	2 092	Palta	
Papa	5 788	18 843	37 993	99 038	145 171	64 475	10 447	2 700	987	1 979	6 415	26 789	26 333	Papa	
Papaya	74	153	222	49	35	42	3	2	5	0	6	6	28	Papaya	
Quinua	0	0	50	3 342	6 431	3 069	123	324	5	0	0	0	0	Quinua	
Rye Grass	9 137	9 248	9 256	9 594	7 631	7 676	8 843	9 018	8 390	6 868	7 440	8 007	6 786	Rye Grass	
Sauco	96	71	13	17	0	0	0	0	0	0	0	19	68	Sauco	
Tomate	215	195	203	175	72	346	95	110	155	110	181	87	132	Tomate	
Trébol	8 269	8 309	8 533	8 022	7 086	7 139	8 619	8 293	8 104	8 584	6 842	6 233	5 215	Trébol	
Trigo	0	0	0	315	7 725	4 865	256	0	12	0	0	0	0	Trigo	
Tuna	1 979	1 806	582	174	0	0	0	0	0	0	5	906	1 607	Tuna	
Yuca	0	50	0	50	218	138	73	280	40	60	0	50	30	Yuca	
Zanahoria	94	136	460	403	734	173	92	87	62	170	53	53	82	Zanahoria	
Zapallo	211	332	251	462	889	360	200	380	155	991	300	40	304	Zapallo	
<b>PECUARIA</b>														<b>PECUARIA</b>	
Leche 2/	3 391	3 400	3 419	3 104	3 027	2 732	2 302	2 043	1 908	1 777	1 709	3 410	3 271	Leche 2/	
Vacuno 2/	700	694	682	675	680	672	639	629	628	627	631	715	683	Vacuno 2/	
Ovino 2/	176	171	169	169	172	171	163	160	156	148	150	169	169	Ovino 2/	
Fibra de alpaca	25	18	4	1	0	0	0	0	0	2	15	8	23	Fibra de alpaca	
Alpaca 2/	101	102	95	91	91	92	94	89	89	87	88	94	98	Alpaca 2/	

1/ Cifras preliminares.

2/ Peso de animal en pie.

Fuente: MIDAGRI.

Elaboración: BCRP, Sucursal Cusco, Departamento de Estudios Económicos.

**ANEXO 2**

**APURÍMAC: PRODUCCIÓN PESQUERA 1/  
(kg)**

SUBSECTORES	2023											2024		SUBSECTORES
	Feb.	Mar.	Abr.	May.	Jun.	Jul.	Ago.	Set.	Oct.	Nov.	Dic.	Ene.	Feb.	
<b>Consumo Humano Directo</b> Fresco	23 732	27 093	34 683	38 767	36 869	31 942	34 591	30 359	25 311	23 907	24 726	24 717	24 860	<b>Consumo Humano Directo</b> Fresco

1/ Cifras preliminares.

Fuente: PRODUCE.

Elaboración: BCRP, Sucursal Cusco. Departamento de Estudios Económicos.

**ANEXO 3**

**APURÍMAC: PRODUCCIÓN MINERA 1/**

	2023											2024		
	Feb.	Mar.	Abr.	May.	Jun.	Jul.	Ago.	Set.	Oct.	Nov.	Dic.	Ene.	Feb.	
<b>1. MINERÍA METÁLICA 2/</b>														<b>1. MINERÍA METÁLICA 2/</b>
Cobre (T.M.)	13 140	21 582	23 351	27 723	24 889	27 510	24 148	24 672	26 328	24 786	24 576	16 570	17 358	Cobre (T.M.)
Molibdeno (T.M.)	101	408	406	433	424	330	211	188	269	238	254	177	304	Molibdeno (T.M.)
Oro (Kg.)	6	29	14	57	31	28	33	32	40	1	1	0	0	Oro (Kg.)
Plata (Kg.)	1	7	3	6	7	5	7	5	8	0	0	0	0	Plata (Kg.)

1/ Cifras preliminares.

2/ Unidades Recuperables.

Fuente: MINEM.

Elaboración: BCRP, Sucursal Cusco. Departamento de Estudios Económicos.



ANEXO 4

APURÍMAC: CRÉDITOS 1/  
(Saldos en millones de Soles)

ENTIDADES FINANCIERAS	2023											2024		ENTIDADES FINANCIERAS
	Feb.	Mar.	Abr.	May.	Jun.	Jul.	Ago.	Set.	Oct.	Nov.	Dic.	Ene.	Feb.	
I. Banco de la nación 2/	95	99	100	105	107	110	114	119	120	123	126	127	127	I. Banco de la nación 2/
II. Agrobanco 3/	11	10	11	11	11	11	11	11	11	12	12	12	12	II. Agrobanco 3/
III. Banca múltiple	468	468	470	473	530	529	528	531	528	527	529	521	524	III. Banca múltiple
IV. Instituciones no bancarias	1 040	1 055	1 071	1 077	1 077	1 084	1 082	1 078	1 078	1 081	1 079	1 082	1 087	IV. Instituciones no bancarias
Financieras	125	125	125	123	121	120	117	114	113	110	108	106	104	Financieras
Cajas Municipales	899	915	930	938	941	949	950	949	950	956	955	960	966	Cajas Municipales
Cajas Rurales	15	16	16	15	15	15	15	15	15	15	16	16	16	Cajas Rurales
Empresas de Créditos	0	0	0	0	0	0	0	0	0	0	0	0	0	Empresas de Créditos
<b>TOTAL</b>	<b>1 614</b>	<b>1 633</b>	<b>1 652</b>	<b>1 665</b>	<b>1 724</b>	<b>1 734</b>	<b>1 734</b>	<b>1 738</b>	<b>1 738</b>	<b>1 743</b>	<b>1 747</b>	<b>1 742</b>	<b>1 750</b>	<b>TOTAL</b>
En M/N	1 610	1 629	1 648	1 661	1 721	1 730	1 731	1 735	1 734	1 740	1 744	1 739	1 747	En M/N
En M/E	4	4	4	4	3	3	3	3	3	3	3	3	3	En M/E

1/ Cifras preliminares.

2/ Considera solo los créditos de consumo e hipotecario.

3/ No considera los créditos a las demás empresas del sistema financiero.

Fuente: SBS.

Elaboración: BCRP, Sucursal Cusco. Departamento de Estudios Económicos.

ANEXO 5

APURÍMAC: CARTERA PESADA 1/  
(En porcentajes)

ENTIDADES FINANCIERAS	2023												2024	ENTIDADES FINANCIERAS
	Ene.	Feb.	Mar.	Abr.	May.	Jun.	Jul.	Ago.	Set.	Oct.	Nov.	Dic.	Ene.	
I. Banco de la nación	3,1	3,1	2,9	2,9	n.d.	n.d.	2,8	2,9	2,8	2,9	2,9	2,7	2,6	I. Banco de la nación
II. Agrobanco	3,5	2,6	3,1	3,2	n.d.	n.d.	3,9	4,3	4,2	4,2	3,7	3,2	2,8	II. Agrobanco
III. Banca múltiple	8,1	7,9	6,6	5,8	n.d.	n.d.	6,9	7,3	7,9	8,1	7,8	7,5	6,9	III. Banca múltiple
IV. Instituciones no bancarias	5,9	5,8	5,5	5,4	n.d.	n.d.	5,2	4,9	4,7	4,9	4,7	4,2	4,7	IV. Instituciones no bancarias
Cajas Municipales	5,6	5,5	5,2	4,9	n.d.	n.d.	4,7	4,4	4,2	4,3	4,2	3,8	4,2	Cajas Municipales
Cajas Rurales de Ahorro y Crédito	11,6	10,9	10,1	11,6	n.d.	n.d.	8,0	7,6	9,4	10,2	7,2	8,3	9,4	Cajas Rurales de Ahorro y Crédito
Empresas de Créditos	0,0	0,0	0,0	0,0	n.d.	n.d.	0,0	0,0	0,0	0,0	0,0	0,0	0,0	Empresas de Créditos
Financieras	7,2	7,2	6,8	7,7	n.d.	n.d.	9,2	8,1	8,5	9,4	8,3	7,5	8,7	Financieras
<b>TOTAL</b>	<b>6,4</b>	<b>6,3</b>	<b>5,6</b>	<b>5,3</b>	<b>n.d.</b>	<b>n.d.</b>	<b>5,6</b>	<b>5,5</b>	<b>5,6</b>	<b>5,7</b>	<b>5,5</b>	<b>5,1</b>	<b>5,2</b>	<b>TOTAL</b>

1/ Cifras preliminares.

Fuente: SBS.

Elaboración: BCRP, Sucursal Cusco. Departamento de Estudios Económicos.

ANEXO 6

APURÍMAC: DEPÓSITOS 1/  
(Saldos en millones de Soles)

ENTIDADES FINANCIERAS	2023											2024		ENTIDADES FINANCIERAS
	Feb.	Mar.	Abr.	May.	Jun.	Jul.	Ago.	Set.	Oct.	Nov.	Dic.	Ene.	Feb.	
<b>I. Banco de la nación</b>	493	464	444	442	485	485	492	501	506	512	532	502	516	<b>I. Banco de la nación</b>
<b>II. Banca múltiple</b>	793	770	776	750	768	783	778	762	788	792	849	830	810	<b>II. Banca múltiple</b>
<b>III. Instituciones no bancarias</b>	418	417	420	424	423	429	445	446	449	458	459	468	470	<b>III. Instituciones no bancarias</b>
Financieras	75	74	74	73	70	70	69	69	69	69	69	69	69	Financieras
Cajas Municipales	342	341	345	349	352	358	374	375	378	387	389	397	399	Cajas Municipales
Cajas Rurales	1	2	1	1	1	1	1	1	1	1	1	2	2	Cajas Rurales
<b>TOTAL</b>	<b>1 704</b>	<b>1 651</b>	<b>1 640</b>	<b>1 616</b>	<b>1 677</b>	<b>1 698</b>	<b>1 715</b>	<b>1 710</b>	<b>1 742</b>	<b>1 762</b>	<b>1 840</b>	<b>1 800</b>	<b>1 796</b>	<b>TOTAL</b>
<b>En M/N</b>	<b>1 571</b>	<b>1 526</b>	<b>1 515</b>	<b>1 490</b>	<b>1 557</b>	<b>1 577</b>	<b>1 597</b>	<b>1 594</b>	<b>1 626</b>	<b>1 646</b>	<b>1 716</b>	<b>1 674</b>	<b>1 671</b>	<b>En M/N</b>
<b>En M/E</b>	<b>133</b>	<b>125</b>	<b>124</b>	<b>125</b>	<b>120</b>	<b>121</b>	<b>118</b>	<b>116</b>	<b>116</b>	<b>116</b>	<b>124</b>	<b>125</b>	<b>125</b>	<b>En M/E</b>

1/ Cifras preliminares.

Fuente: SBS.

Elaboración: BCRP, Sucursal Cusco. Departamento de Estudios Económicos.

ANEXO 7

APURÍMAC: EJECUCIÓN DEL PRESUPUESTO PÚBLICO

(Millones de Soles)

TIPO	2023											2024		TIPO
	Feb.	Mar.	Abr.	May.	Jun.	Jul.	Ago.	Set.	Oct.	Nov.	Dic.	Ene.	Feb.	
<b>I. GASTOS CORRIENTES</b>	<b>155</b>	<b>134</b>	<b>191</b>	<b>154</b>	<b>221</b>	<b>188</b>	<b>176</b>	<b>145</b>	<b>206</b>	<b>169</b>	<b>272</b>	<b>160</b>	<b>185</b>	<b>I. GASTOS CORRIENTES</b>
Gobierno Nacional	66	40	94	49	66	61	64	35	91	43	78	51	79	Gobierno Nacional
Gobierno Regional	74	74	79	82	125	91	84	85	84	98	138	101	88	Gobierno Regional
Gobiernos Locales	14	21	19	22	30	36	28	25	30	28	56	7	18	Gobiernos Locales
<b>Remuneraciones</b>	<b>78</b>	<b>73</b>	<b>76</b>	<b>79</b>	<b>79</b>	<b>85</b>	<b>77</b>	<b>80</b>	<b>79</b>	<b>92</b>	<b>113</b>	<b>119</b>	<b>106</b>	<b>Remuneraciones</b>
Gobierno Nacional	11	11	11	13	11	14	11	12	12	14	16	18	18	Gobierno Nacional
Gobierno Regional	62	59	62	63	65	67	62	65	63	74	90	96	82	Gobierno Regional
Gobiernos Locales	5	3	3	3	3	4	3	3	3	4	8	5	7	Gobiernos Locales
<b>Bienes y Servicios</b>	<b>31</b>	<b>48</b>	<b>62</b>	<b>55</b>	<b>58</b>	<b>82</b>	<b>56</b>	<b>52</b>	<b>75</b>	<b>60</b>	<b>113</b>	<b>26</b>	<b>21</b>	<b>Bienes y Servicios</b>
Gobierno Nacional	13	20	34	21	17	33	17	15	36	21	34	22	8	Gobierno Nacional
Gobierno Regional	9	13	14	16	17	19	18	18	18	20	42	1	3	Gobierno Regional
Gobiernos Locales	9	15	15	18	24	30	21	19	20	18	36	2	10	Gobiernos Locales
<b>Transferencias 1/</b>	<b>46</b>	<b>14</b>	<b>54</b>	<b>20</b>	<b>83</b>	<b>21</b>	<b>44</b>	<b>14</b>	<b>53</b>	<b>17</b>	<b>46</b>	<b>15</b>	<b>58</b>	<b>Transferencias 1/</b>
Gobierno Nacional	42	9	49	15	37	14	36	8	43	8	28	11	54	Gobierno Nacional
Gobierno Regional	4	3	3	3	43	5	3	3	3	4	6	4	3	Gobierno Regional
Gobiernos Locales	0	2	1	1	3	2	5	3	6	6	12	0	1	Gobiernos Locales
<b>II. FORMACIÓN BRUTA DE CAPITAL</b>	<b>22</b>	<b>62</b>	<b>82</b>	<b>101</b>	<b>119</b>	<b>97</b>	<b>104</b>	<b>97</b>	<b>113</b>	<b>121</b>	<b>212</b>	<b>17</b>	<b>58</b>	<b>II. FORMACIÓN BRUTA DE CAPITAL</b>
Gobierno Nacional	11	8	18	32	23	19	19	17	26	34	29	9	25	Gobierno Nacional
Gobierno Regional	5	20	25	30	34	26	29	25	30	35	66	1	9	Gobierno Regional
Gobiernos Locales	6	34	39	38	62	52	55	55	57	52	117	7	24	Gobiernos Locales
<b>III. OTROS GASTOS DE CAPITAL 2/</b>	<b>0</b>	<b>1</b>	<b>1</b>	<b>0</b>	<b>2</b>	<b>6</b>	<b>1</b>	<b>1</b>	<b>5</b>	<b>22</b>	<b>5</b>	<b>0</b>	<b>0</b>	<b>III. OTROS GASTOS DE CAPITAL 2/</b>
<b>GASTO NO FINANCIERO TOTAL (I+II+III)</b>	<b>177</b>	<b>198</b>	<b>274</b>	<b>255</b>	<b>342</b>	<b>291</b>	<b>282</b>	<b>243</b>	<b>324</b>	<b>312</b>	<b>490</b>	<b>177</b>	<b>243</b>	<b>GASTO NO FINANCIERO TOTAL (I+II+III)</b>
<i>Gobierno Nacional</i>	<i>77</i>	<i>48</i>	<i>112</i>	<i>81</i>	<i>91</i>	<i>84</i>	<i>85</i>	<i>52</i>	<i>122</i>	<i>98</i>	<i>109</i>	<i>60</i>	<i>105</i>	<i>Gobierno Nacional</i>
<i>Gobierno Regional</i>	<i>79</i>	<i>94</i>	<i>104</i>	<i>113</i>	<i>159</i>	<i>117</i>	<i>113</i>	<i>111</i>	<i>114</i>	<i>133</i>	<i>207</i>	<i>102</i>	<i>97</i>	<i>Gobierno Regional</i>
<i>Gobiernos Locales</i>	<i>21</i>	<i>55</i>	<i>58</i>	<i>61</i>	<i>93</i>	<i>89</i>	<i>84</i>	<i>81</i>	<i>87</i>	<i>80</i>	<i>174</i>	<i>14</i>	<i>42</i>	<i>Gobiernos Locales</i>

1/ Incluye el pago de pensiones, donaciones y otros gastos corrientes.

2/ Incluye donaciones y transferencias.

Información actualizada al 28 de febrero de 2024.

Fuente: MEF.

Elaboración: BCRP, Sucursal Cusco. Departamento de Estudios Económicos.





**ANEXO 8**

**APURÍMAC: INGRESOS RECAUDADOS POR EL GOBIERNO CENTRAL**

(Millones de Soles)

	2023											2024		
	Feb.	Mar.	Abr.	May.	Jun.	Jul.	Ago.	Set.	Oct.	Nov.	Dic.	Ene.	Feb.	
<b>I. INGRESOS TRIBUTARIOS</b>	14	14	15	16	17	16	16	15	17	17	18	23	17	<b>I. INGRESOS TRIBUTARIOS</b>
<b>1. Impuestos a los ingresos</b>	6	8	9	8	8	7	7	7	8	8	8	11	8	<b>1. Impuestos a los ingresos</b>
Personas Naturales	4	3	3	3	4	4	4	4	5	5	5	7	5	Personas Naturales
Personas Jurídicas	2	3	2	2	3	2	3	2	3	3	3	4	3	Personas Jurídicas
Regularización	0	3	4	3	2	1	0	0	0	0	0	1	0	Regularización
<b>2. Impuestos a la importación</b>	0	0	0	0	0	0	0	0	0	0	0	0	0	<b>2. Impuestos a la importación</b>
<b>3. Impuesto General a las Ventas</b>	6	4	5	7	8	7	7	7	8	7	8	10	7	<b>3. Impuesto General a las Ventas</b>
Operaciones Internas	0	0	0	0	0	0	0	0	0	0	0	0	0	Operaciones Internas
Operaciones Externas	6	4	5	7	8	7	7	7	8	7	8	10	7	Operaciones Externas
<b>4. Impuesto Selectivo al Consumo</b>	0	0	0	0	0	0	0	0	0	0	0	0	0	<b>4. Impuesto Selectivo al Consumo</b>
<b>5. Otros Ingresos tributarios</b>	1	2	2	1	1	2	2	1	2	1	2	2	1	<b>5. Otros Ingresos tributarios</b>
<b>II. INGRESOS NO TRIBUTARIOS</b>	1	1	0	2	2	1	1	1	1	0	1	0	0	<b>II. INGRESOS NO TRIBUTARIOS</b>
<b>INGRESOS CORRIENTES (I+II)</b>	15	15	16	18	20	16	17	16	18	17	19	23	17	<b>INGRESOS CORRIENTES (I+II)</b>

1/ Debido al redondeo de los datos parciales, los totales pueden diferir de la suma de las partes.

Fuente: SUNAT.

Elaboración: BCRP, Sucursal Cusco. Departamento de Estudios Económicos.