

BANCO CENTRAL DE RESERVA DEL PERÚ
SUCURSAL CUSCO



APURÍMAC: Síntesis de Actividad Económica
Enero 2024¹

Departamento de Estudios Económicos

¹ En la elaboración del presente informe participaron Víctor Chique, Juniors Sanchez y José Apaza.

ÍNDICE

	<i>Página</i>
RESUMEN EJECUTIVO	3
I. ACTIVIDAD PRODUCTIVA.....	5
1. Actividad Primaria	5
1.1 Sector agropecuario.....	5
1.2 Sector pesca	6
1.3 Sector minería.....	7
2. Otros indicadores sectoriales.....	7
2.1 Arribos a los establecimientos de hospedaje.....	8
II. ASPECTOS LABORALES	9
1. Empleo	9
III. CRÉDITO Y DEPÓSITOS.....	10
1. Crédito.....	10
2. Depósitos	12
IV. EJECUCIÓN DEL PRESUPUESTO PÚBLICO	14
1. Gasto no financiero	14
2. Gastos corrientes	¡Error! Marcador no definido.
3. Formación bruta de capital.....	¡Error! Marcador no definido.
V. ANEXOS	17

RESUMEN EJECUTIVO

Principales hechos de importancia

- Los indicadores de la actividad primaria tuvieron resultados mixtos en enero de 2024. El **sector agropecuario** aumentó 62,4 por ciento y la **actividad pesquera** creció 100,7 por ciento. Sin embargo, la **actividad minera** fue menor en 23,6 por ciento interanual.
- En otros indicadores de la actividad económica, el **saldo de crédito** se incrementó en 8,3 por ciento y la **formación bruta de capital** se elevó en 72,3 por ciento.

Actividad Primaria

- La **actividad agropecuaria** registró un alza en 62,4 por ciento en enero frente al registro interanual, debido a la mayor producción del subsector agrícola (156,9 por ciento), atenuado por la caída en el subsector pecuario (-2,2 por ciento).
- El **sector pesquero** se expandió en 100,7 por ciento en el mes de enero, debido a un incremento en la producción de trucha (112,0 por ciento).
- El **sector minería** disminuyó 23,6 por ciento en enero, asociado a la menor producción de cobre y molibdeno.

Otros Indicadores de Actividad Económica

- El **saldo de crédito** llegó a S/ 1 742 millones en enero, siendo mayor en 8,3 por ciento con respecto a enero de 2023. El crédito a personas se expandió en 11,8 por ciento y a empresas en 5,9 por ciento.
- La **formación bruta de capital** fue superior en 72,3 por ciento interanual, por una expansión del gasto en los tres niveles de gobierno.

CUADRO N° 1
OTROS INDICADORES DE ACTIVIDAD ECONÓMICA
 (Variación % respecto a similar mes del año anterior)

	Ago. 23	Set. 23	Oct. 23	Nov. 23	Dic. 23	Ene. 24
Arribos a los establecimientos de hospedaje	↑ 7,1	↑ 8,2	↑ 13,1	↑ 8,9	↑ 47,8	n.d.
Crédito total 1/	↑ 7,5	↑ 6,9	↑ 6,0	↑ 5,4	↑ 6,7	↑ 8,3
Crédito de consumo 1/	↑ 13,2	↑ 13,8	↑ 12,7	↑ 13,0	↑ 12,7	↑ 13,3
Crédito hipotecario 1/	↓ -4,3	↓ -4,3	↓ -7,5	↓ -7,5	↓ -5,9	↓ -6,4
Inversión Pública 2/	↓ -26,8	↓ -33,0	↓ -32,6	↓ -21,2	↓ -8,2	↑ 72,3

1/ En términos nominales.

2/ En términos reales.

Fuentes: MINCETUR, SBS y MEF.

I. ACTIVIDAD PRODUCTIVA

1. Actividad Primaria

1.1 Sector agropecuario

- La actividad agropecuaria aumentó 62,4 por ciento en enero, en comparación con el mismo mes del año previo. Este crecimiento se explicó por una mayor producción del subsector agrícola (156,9 por ciento), pese a la contracción del subsector pecuario (-2,2 por ciento).
- La expansión del subsector agrícola se debió principalmente a la mayor producción orientada al mercado interno (195,7 por ciento), por las mayores cosechas en los cultivos de papa, alfalfa y melocotón. En cambio, la producción destinada al mercado externo y agroindustria disminuyó en 25,5 por ciento, debido a la caída en la producción de palta y mango.
- Asimismo, el subsector pecuario disminuyó 2,2 por ciento en enero, primordialmente por una menor producción de porcino (-3,8 por ciento), ovino (-3,4 por ciento) y vacuno (-1,9 por ciento).

CUADRO N° 2
SECTOR AGROPECUARIO 1/
(Miles de Toneladas)

Subsectores	Estructura Porcentual 2023 2/	Enero			
		2023	2024	Var.%	Contribución al crecimiento 3/
AGRÍCOLA	81,3			156,9	63,7
Orientada al mercado externo y agroindustria 2/	7,0			-25,5	-1,8
Palta	3,0	1,0	0,7	-24,8	-1,7
Mango	0,0	0,1	0,0	-46,9	-0,1
Quinua	3,0	0,0	0,0	-	-
Maiz amarillo duro	0,9	0,0	0,0	-	-
Oregano	0,1	0,0	0,0	-	-
Cacao	0,0	0,0	0,0	-	-
Cafe	0,0	0,0	0,0	-	-
Caña de azucar	0,0	0,0	0,0	-	-
Orientada al mercado interno 2/	74,3			195,7	65,5
Papa	32,7	2,2	26,8	1 119,3	67,9
Alfalfa	3,9	14,5	16,2	12,1	1,3
Melocotón	0,2	0,1	0,2	20,9	0,2
Tomate	0,3	0,2	0,1	-45,6	-0,3
Olluco	2,8	0,1	0,0	-100,0	-0,4
Cirolero	0,1	0,1	0,1	-57,7	-0,7
Maiz choclo	2,5	0,5	0,3	-42,8	-0,7
Trebol	1,2	7,9	6,2	-20,8	-0,7
Zapallo	0,4	0,5	0,0	-91,3	-1,1
PECUARIO	18,7			-2,2	-1,3
Vacuno 4/	6,4	0,7	0,7	-1,9	-0,4
Porcino 4/	2,1	0,3	0,3	-3,8	-0,2
Ovino 4/	1,8	0,2	0,2	-3,4	-0,2
Leche	4,9	3,4	3,4	-0,9	-0,2
Alpaca 4/	1,6	0,1	0,1	-2,9	-0,1
SECTOR AGROPECUARIO	100,0			62,4	62,4

1/ Cifras preliminares.

2/ Estimado a precios del 2007.

3/ Con base en la estructura de similar periodo 2023.

4/ Peso de animal en pie.

Fuente: MIDAGRI.

Elaboración: BCRP, Sucursal Cusco. Departamento de Estudios Económicos.

- Al sexto mes de la campaña agrícola 2023/2024 se instalaron un total de 96 734 hectáreas. La extensión sembrada fue mayor en 11,4 por ciento en comparación con el acumulado a enero de la campaña previa. En los cultivos permanentes y semipermanentes, se observaron mayores extensiones de palta, tara y rye grass. Y, en los cultivos transitorios, hubo un aumento en la siembra de papa, maíz amiláceo y tarhui grano seco.

CUADRO N° 3
SUPERFICIE SEMBRADA 1/
(Hectáreas)

	Campaña agrícola 2/		Variación	
	2023/2024	2024/2025	Absoluta	Porcentual
CULTIVOS TRANSITORIOS	86 370	95 409	9 039	10,5
Papa	19 994	27 260	7 266	36,3
Maíz amiláceo	24 148	26 296	2 148	8,9
Tarhui grano seco	1 172	1 696	524	44,7
Haba grano seco	5 042	5 447	405	8,0
Avena grano	538	922	384	71,4
Avena forrajera	581	943	362	62,3
Maíz choclo	2 056	2 389	333	16,2
Aveja grano verde	796	1 070	274	34,4
Maíz amarillo duro	2 234	2 366	132	5,9
Zapallo	161	281	120	74,5
Frijol grano seco	2 815	2 496	-319	-11,3
Cebada grano	4 819	4 363	-456	-9,5
Kiwicha	1 981	1 337	-644	-32,5
Quinua	5 362	4 679	-683	-12,7
Trigo	5 335	4 362	-973	-18,2
Otros	9 336	9 502	166	1,8
CULTIVOS PERMANENTES Y SEMIPERMANENTES	494	1 325	831	168,2
Palta	242	815	573	236,8
Tara	6	92	86	1 433,3
Rye grass	48	120	72	150,0
Tuna	17	77	60	352,9
Trebol	32	67	35	109,4
Otros	149	154	5	3,4
Total	86 864	96 734	9 870	11,4

1/ Cifras preliminares.

2/ De agosto a enero

Fuente: MIDAGRI.

Elaboración: BCRP, Sucursal Cusco. Departamento de Estudios Económicos.

1.2 Sector pesca

- El sector pesquero creció 100,7 por ciento debido a la mayor producción de trucha (112,0 por ciento), pese a la contracción de las especies carpa (-43,5 por ciento) y pejerrey (-8,6 por ciento). En cuanto a la trucha, totalizó 23,4 toneladas en enero de 2024 y, con ello, representó el 94,5 por ciento de la producción total del mes.

CUADRO N° 4
SECTOR PESCA 1/
(En toneladas)

Subsectores	Enero		
	2023	2024	Var. %
Consumo Humano Directo (CHD)			
Fresco	13	25	97,6
SECTOR PESCA 2/			100,7

1/ Cifras preliminares.

2/ Estimado a precios de 2007.

Fuente: PRODUCE.

Elaboración: BCRP, Sucursal Cusco. Departamento de Estudios Económicos.

1.3 Sector minería

- La producción minera se redujo en 23,6 por ciento en enero, en comparación con el mismo mes del año anterior. Esta caída se debió principalmente a la menor producción de molibdeno (-55,2 por ciento) y cobre (-17,0 por ciento). En términos de contribución a la producción nacional de cobre, la región ocupó el sexto lugar, con un aporte del 8,6 por ciento, detrás de Moquegua (17,0 por ciento), Arequipa (16,2 por ciento), Áncash (15,5 por ciento), Cusco (12,8 por ciento) y Tacna (9,8 por ciento).

**CUADRO N° 5
SECTOR MINERÍA 1/**

Mineral	Estructura Porcentual 2023 2/	Enero			
		2023	2024	Var. % Contribución	
MINERÍA METÁLICA 3/	100,0			-23,6	-23,6
Cobre (T.M.)	84,9	19 957	16 570	-17,0	-14,0
Molibdeno (T.M.)	12,9	395	177	-55,2	-9,6
Oro (Kg.)	0,9	2	0	-83,8	0,0
Plata (Kg.)	1,3	0	0	20,8	0,0
SECTOR 2/	100,0			-23,6	-23,6

1/ Cifras preliminares.

2/ Estimado a precios de 2007.

3/ Unidades Recuperables.

Fuente: MINEM.

Elaboración: BCRP, Sucursal Cusco. Departamento de Estudios Económicos.

**GRÁFICO N° 1
EVOLUCIÓN DE LA PRODUCCIÓN MINERA**
(Variación % real respecto a similar mes del año anterior)

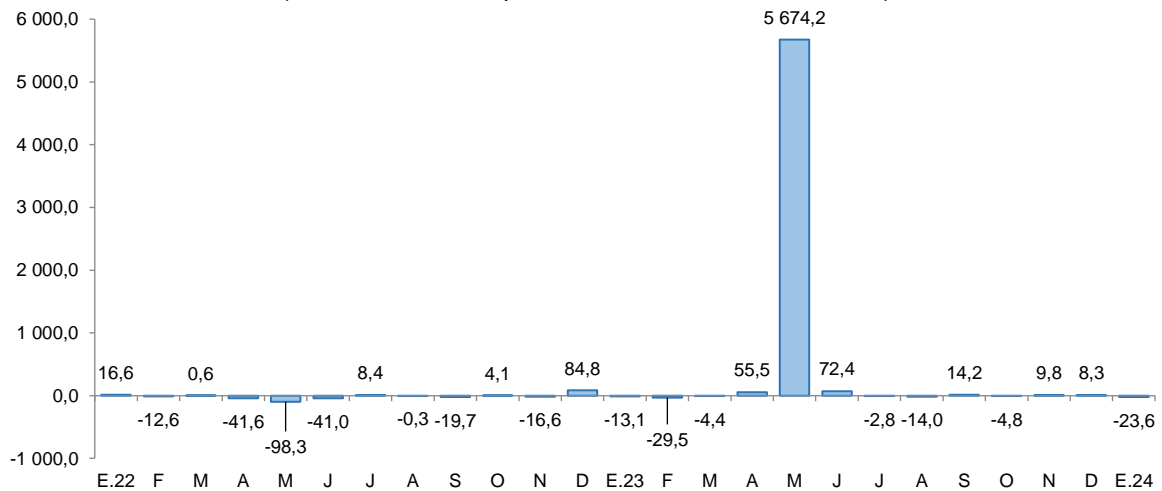

Fuente: MINEM.

Elaboración: BCRP, Sucursal Cusco. Departamento de Estudios Económicos.

- El precio promedio mensual del cobre se situó en ctv. US\$/lb. 378,8 en enero de 2024, siendo menor en 0,6 por ciento frente al registro del mes anterior, cuando se cotizó a ctv. US\$/lb. 381,2. Esta reducción se asocia a un aumento en los inventarios en la Bolsa de Metales de Londres, al dato de crecimiento en China ligeramente menor al esperado por el mercado y a la apreciación del dólar.



2. Otros indicadores sectoriales

2.1 Arribos a los establecimientos de hospedaje

- En diciembre de 2023, el número de turistas que se hospedaron en los establecimientos de Apurímac alcanzó un total de 32 514 visitantes, lo que representó una expansión de 47,8 por ciento interanual. Este incremento en la afluencia de turistas estuvo impulsado por un mayor número de visitantes nacionales (48,3 por ciento) y extranjeros (6,8 por ciento).
- En el caso de los turistas nacionales, se observaron aumentos significativos en las llegadas desde Ayacucho (204,8 por ciento), Cusco (105,8 por ciento) y Lima (46,9 por ciento), principalmente. Asimismo, en visitantes extranjeros se registró un incremento en las llegadas de turistas procedentes de Reino Unido, Colombia (200,0 por ciento) y Estados Unidos (45,5 por ciento).
- En 2023, los arribos de turistas a la región crecieron 8,3 por ciento en comparación con el año previo. Este aumento fue debido al incremento de turistas nacionales en 8,7 por ciento.

GRÁFICO N° 2
EVOLUCIÓN DE ARRIBOS A ESTABLECIMIENTOS DE HOSPEDAJE
 (Variación % real respecto a similar mes del año anterior)

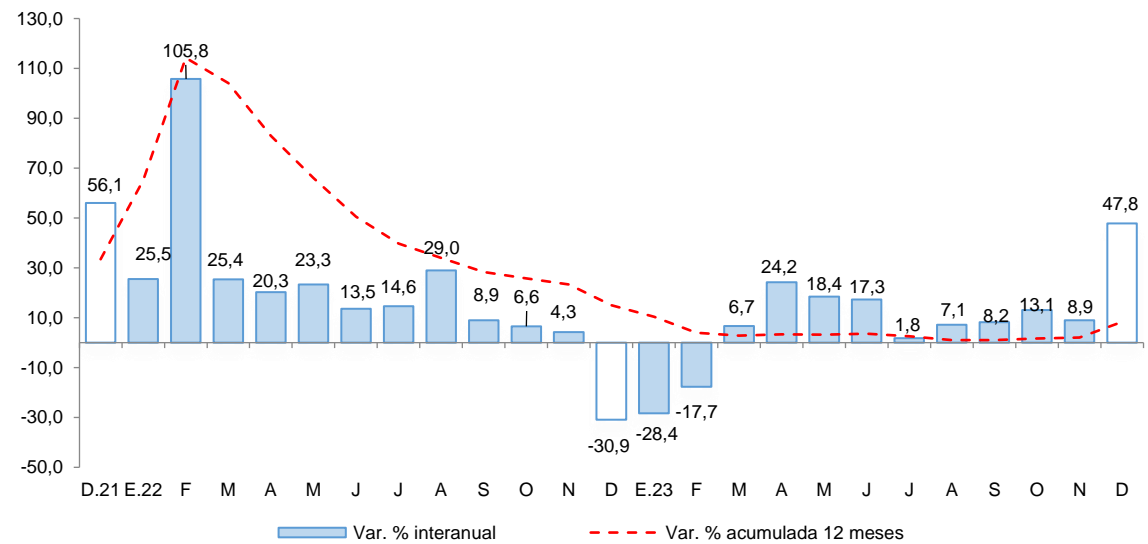

Fuente: MINCETUR - Encuesta Mensual a Establecimientos de Hospedaje Temporal.
 Elaboración: BCRP, Sucursal Cusco. Departamento de Estudios Económicos.



II. ASPECTOS LABORALES

1. Empleo

- En noviembre de 2023, en Apurímac, el número de trabajadores asalariados privados formales ascendió a 17 732, lo que representa un aumento de 8,6 por ciento en comparación con noviembre de 2022. La mejora se asocia principalmente a un incremento en la contratación en los sectores manufactura (74,8 por ciento), construcción (37,7 por ciento) y comercio (10,2 por ciento).
- En el acumulado hasta noviembre de 2023, en promedio, el número de trabajadores del sector privado formal experimentó un crecimiento de 3,1 por ciento, asociado también a las mayores contrataciones en los sectores de manufactura (11,1 por ciento), servicios (6,2 por ciento) y comercio (3,8 por ciento).

CUADRO N° 6
NÚMERO DE TRABAJADORES DEL SECTOR PRIVADO FORMAL 1/
(Planilla Electrónica – PLAME y T-Registro)

Sectores	A noviembre			Ene - Nov
	2022	2023	Var.%	Var.%
Agrícola 2/	65	60	-7,7	-2,9
Comercio	2 589	2 852	10,2	3,8
Construcción	1 024	1 410	37,7	-8,3
Manufactura	763	1 334	74,8	11,1
Minería	2 952	2 883	-2,3	-6,3
Servicios	8 829	8 999	1,9	6,2
No precisa	103	194	88,3	108,5
TOTAL	16 325	17 732	8,6	3,1

1/ Cifras preliminares.

2/ Incluye ganadería, caza y silvicultura.

Fuente: MTPE - Observatorio de la Formalización Laboral

Elaboración: BCRP, Sucursal Cusco. Departamento de Estudios Económicos.

GRÁFICO N° 3
TRABAJADORES DEL SECTOR PRIVADO FORMAL
(Variación % respecto a similar mes del año anterior)

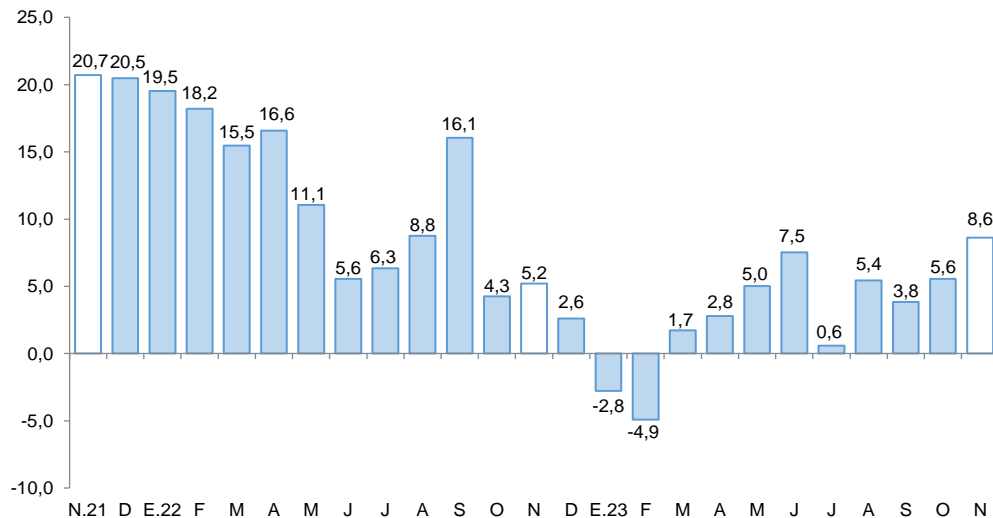

Fuente: MTPE - Observatorio de la Formalización Laboral.

Elaboración: BCRP, Sucursal Cusco. Departamento de Estudios Económicos.

III. CRÉDITO Y DEPÓSITOS

1. Crédito

- El saldo de crédito alcanzó los S/ 1 742 millones en enero, mayor en 8,3 por ciento respecto al registro interanual.
- Dentro del total de créditos, la banca múltiple aumentó 11,7 por ciento y las instituciones no bancarias crecieron 4,4 por ciento en términos interanuales, este último impulsado principalmente por las mayores colocaciones en las cajas municipales (7,4 por ciento).
- Respecto al destino del crédito, las colocaciones a personas subieron 11,8 por ciento y el crédito a empresas aumentó 5,9 por ciento. A nivel de componentes del crédito personal, se observó que los créditos para consumo crecieron 13,3 por ciento; mientras que, los créditos hipotecarios disminuyeron 6,4 por ciento.
- Las colocaciones en moneda nacional representaron el 99,8 por ciento y registraron un aumento de 8,4 por ciento en términos interanuales. No obstante, el crédito en moneda extranjera decreció 27,3 por ciento. Con ello, la dolarización fue de 0,2 por ciento del total de créditos en enero de 2024.

CUADRO N° 7
CRÉDITO
(Saldos en millones de soles)

	A enero			
	2023	2024	Estruct. % 2024	Var. Nom. Ene-24 / Ene- 23
Banco de la Nación 1/	94	127	7,3	34,0
Agrobanco 2/	11	12	0,7	14,6
Banca Múltiple	466	521	29,9	11,7
Instituciones No Bancarias	1 037	1 082	62,1	4,4
Financieras	128	106	6,1	-17,2
Cajas Municipales	894	960	55,1	7,4
Cajas Rurales	15	16	0,9	10,9
Empresas de Créditos	0	0	0,0	-
TOTAL	1 608	1 742	100,0	8,3
Empresas	959	1 016	58,3	5,9
Personas	649	726	41,7	11,8
Consumo	600	680	39,0	13,3
Hipotecario	49	46	2,6	-6,4
MN	1 604	1 739	99,8	8,4
ME	4	3	0,2	-27,3

1/ Considera solo los créditos de consumo e hipotecario.

2/ No considera los créditos a las demás empresas del sistema financiero.

Fuente: SBS.

Elaboración: BCRP, Sucursal Cusco. Departamento de Estudios Económicos.

**GRÁFICO Nº 4
EVOLUCIÓN DEL CREDITO**

(Variación % respecto a similar mes del año anterior)

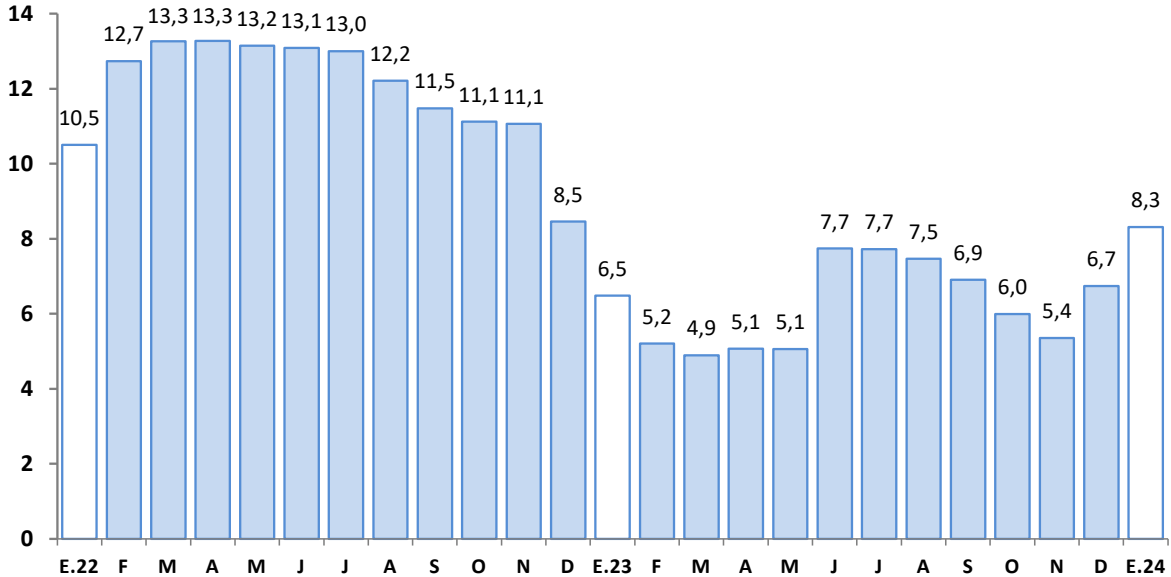

Fuente: SBS.

Elaboración: BCRP, Sucursal Cusco. Departamento de Estudios Económicos.

- En diciembre de 2023, la tasa de morosidad fue de 5,1 por ciento, una disminución de 0,6 de punto porcentual frente a diciembre de 2022. La banca múltiple tuvo una tasa de 7,5 por ciento, menor en 0,4 de punto porcentual; y, en las instituciones no bancarias, la tasa fue de 4,2 por ciento, siendo menor en 0,6 de punto porcentual con respecto al registro interanual.

**GRÁFICO Nº 5
TASA DE MOROSIDAD 1/**
(Porcentaje)

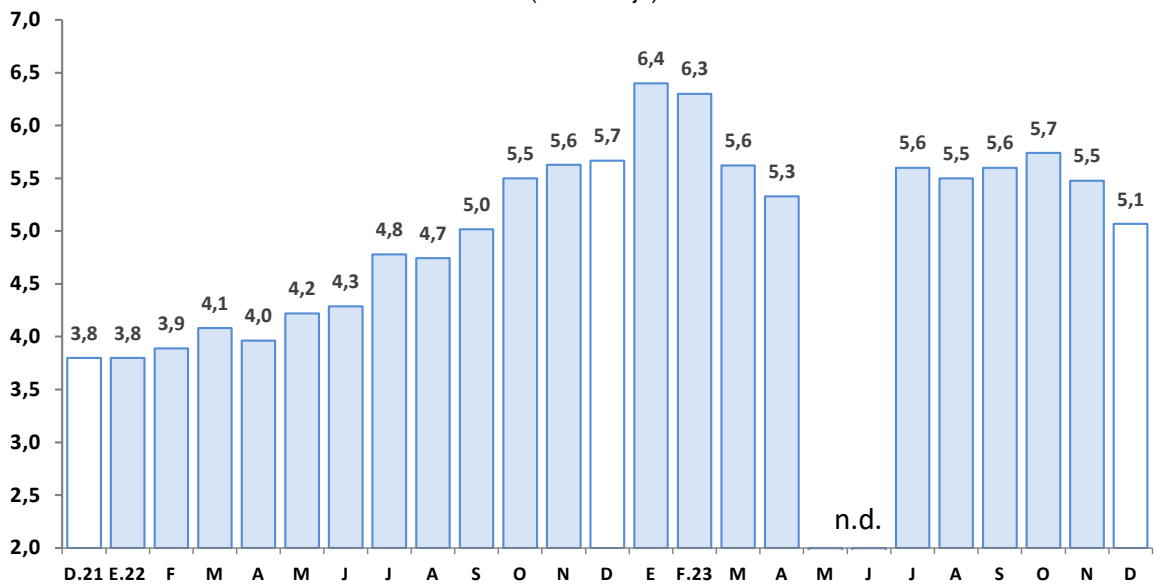

1/ Preliminar.

2/ Morosidad = (créditos vencidos + créditos en cobranza judicial)/colocaciones brutas.

Fuente: SBS.

Elaboración: BCRP, Sucursal Cusco. Departamento de Estudios Económicos.



2. Depósitos

- El saldo total de depósitos se elevó a S/ 1 800 millones al cierre de enero de 2024, con un aumento interanual de 2,2 por ciento.
- Por tipo de institución, las instituciones no bancarias tuvieron un crecimiento del 11,7 por ciento, liderado por el incremento de las cajas municipales (15,9 por ciento). Por su parte, los depósitos en la banca múltiple disminuyeron 0,4 por ciento.
- Por modalidad, los depósitos a plazo aumentaron 20,2 por ciento y los depósitos a la vista crecieron 5,2 por ciento. En contraste, los depósitos de ahorro se redujeron en 6,4 por ciento.
- Los depósitos en moneda nacional se expandieron en 2,9 por ciento; en cambio, en moneda extranjera bajaron 7,0 por ciento. El 93,0 por ciento de los depósitos está en moneda nacional, lo que reduce la dolarización de 7,6 por ciento a 7,0 por ciento entre enero de 2023 y 2024.

CUADRO Nº 8
DEPÓSITOS
(Saldos en millones de soles)

	A enero			
	2023	2024	Estruct. % 2024	Var. Nom. Ene-24 / Ene-
Banco de la Nación	509	502	27,9	-1,3
Banca Múltiple	833	830	46,1	-0,4
Instituciones No Bancarias	419	468	26,0	11,7
Financieras	75	69	3,8	-8,1
Cajas Municipales	343	397	22,1	15,9
Cajas Rurales	1	2	0,1	28,5
TOTAL	1 761	1 800	100,0	2,2
Vista	281	296	16,4	5,2
Ahorro	1 031	965	53,6	-6,4
A plazo	448	539	29,9	20,2
MN	1 626	1 674	93,0	2,9
ME	135	125	7,0	-7,0

Fuente: SBS.

Elaboración: BCRP, Sucursal Cusco. Departamento de Estudios Económicos.

GRÁFICO N° 6
EVOLUCIÓN DE LOS DEPÓSITOS
(Variación % respecto a similar mes del año anterior)

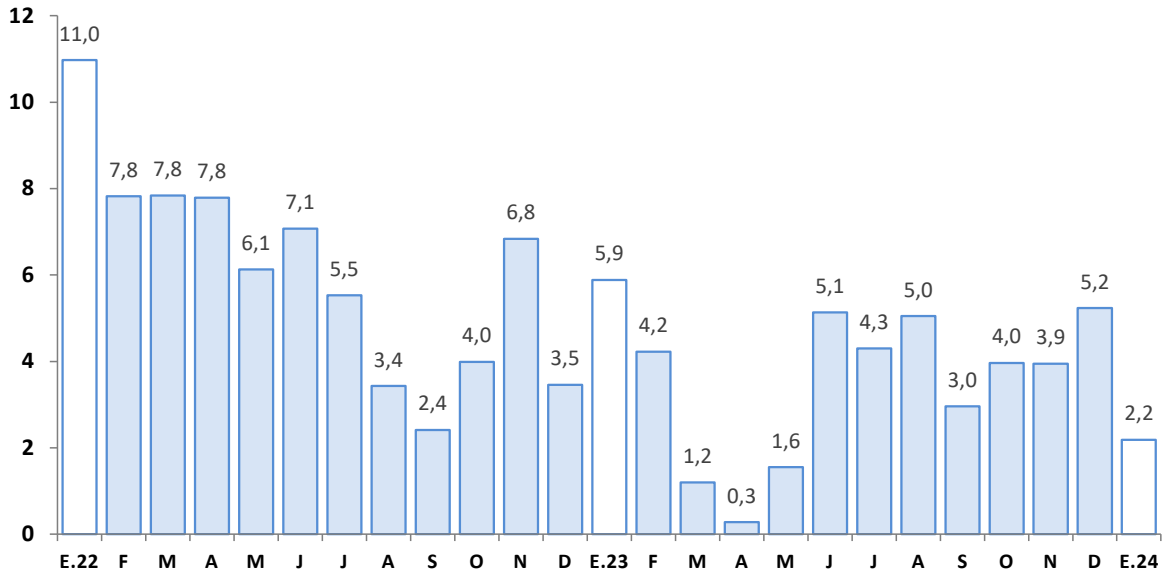

Fuente: SBS.

Elaboración: BCRP, Sucursal Cusco. Departamento de Estudios Económicos.



IV. EJECUCIÓN DEL PRESUPUESTO PÚBLICO

1. Gasto no financiero

- La ejecución del presupuesto en Apurímac (S/ 177 millones) se redujo en 1,0 por ciento interanual en términos reales en enero de 2024. Este resultado se explicó por la caída de los gastos corrientes (-5,4 por ciento), compensado en parte por los mayores gastos en formación bruta de capital (72,3 por ciento).

2. Gastos corrientes

- Los gastos corrientes sumaron S/ 160 millones en enero, siendo menor en 5,4 por ciento en comparación con el mismo período del año anterior. Por componentes, se observó una contracción en transferencias (-62,1 por ciento), y bienes y servicios (-28,6 por ciento).

3. Formación bruta de capital

- La inversión mensual (S/ 17 millones) mostró un aumento de 72,3 por ciento interanual, explicada por un mayor devengado en los Gobiernos locales (13 552,4 por ciento), Gobierno regional (13,6 por ciento) y Gobierno nacional (1,9 por ciento). En cuanto a los sectores, en los Gobiernos locales, la inversión en el sector salud aumentó en S/ 2,4 millones entre enero de 2023 y enero de 2024; en el Gobierno regional, la inversión en el sector educación creció en S/ 307,3 mil en comparación con el gasto realizado en enero de 2023; y, en el Gobierno nacional, también la inversión en el sector educación se incrementó en S/ 1,4 millones respecto a enero de 2023.
- En cuanto al avance de la inversión pública, en enero de 2024, los tres niveles de gobierno ejecutaron en conjunto el 1,3 por ciento del Presupuesto Institucional Modificado (PIM). El Gobierno nacional registró un avance del 2,1 por ciento, los Gobiernos locales un 1,2 por ciento y el Gobierno regional un 0,4 por ciento.

CUADRO N° 9
EJECUCIÓN DEL PRESUPUESTO PÚBLICO 1/ 2/
(Millones de soles)

	Enero		
	2023	2024	Var. % Real
I. GASTOS CORRIENTES	164	160	-5,4
Gobierno Nacional	71	51	-29,6
Gobierno Regional	91	101	7,1
Gobiernos Locales	2	7	356,0
Remuneraciones	90	119	27,6
Gobierno Nacional	12	18	51,8
Gobierno Regional	78	96	19,0
Gobiernos Locales	1	5	674,2
Bienes y Servicios	35	26	-28,6
Gobierno Nacional	25	22	-12,1
Gobierno Regional	9	1	-87,6
Gobiernos Locales	1	2	142,2
Transferencias 1/	38	15	-62,1
Gobierno Nacional	34	11	-70,0
Gobierno Regional	4	4	-0,9
Gobiernos Locales	0	0	391,1
II. FORMACIÓN BRUTA DE CAPITAL	10	17	72,3
Gobierno Nacional	9	9	1,9
Gobierno Regional	1	1	13,6
Gobiernos Locales	0	7	13 552,4
III. OTROS GASTOS DE CAPITAL 2/	0	0	-
GASTO NO FINANCIERO TOTAL (I+II+III)	174	177	-1,0
Gobierno Nacional	79	60	-26,2
Gobierno Regional	93	102	7,2
Gobiernos Locales	2	14	762,9

1/ Incluye el pago de pensiones, donaciones y otros gastos corrientes.

2/ Incluye donaciones y transferencias.

Fuente: MEF.

Elaboración: BCRP, Sucursal Cusco. Departamento de Estudios Económicos.

GRÁFICO N° 7
EVOLUCIÓN DE LA INVERSIÓN PÚBLICA
 (Variación % real respecto a similar mes del año anterior)

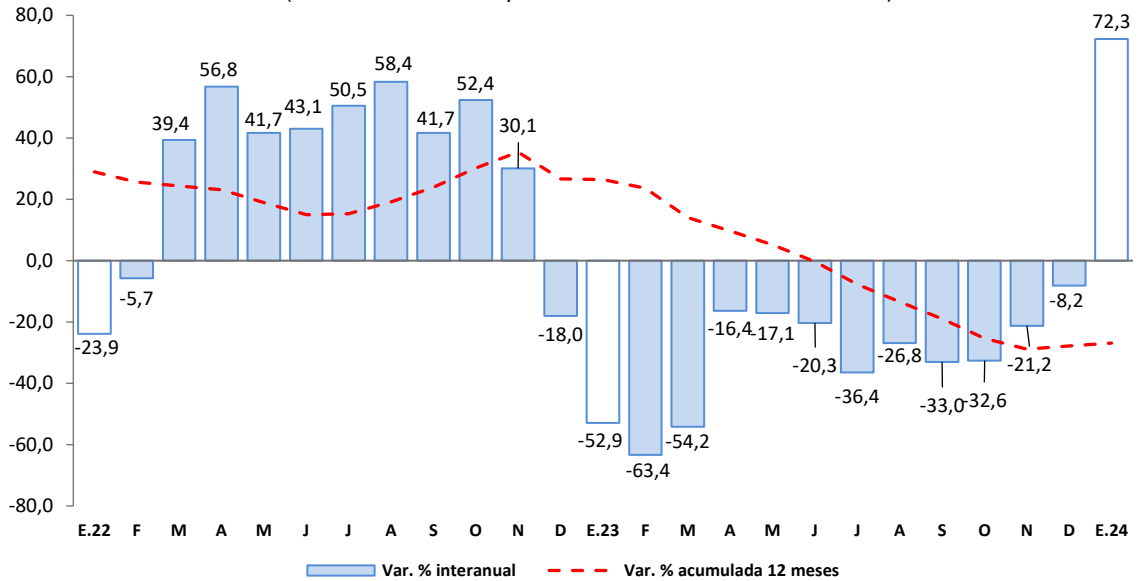

Fuente: MEF.

Elaboración: BCRP, Sucursal Cusco. Departamento de Estudios Económicos.

- Los principales proyectos ejecutados por el Gobierno nacional, en enero, fueron:
 - Construcción de la vía de Evitamiento de la ciudad de Abancay (S/ 3,0 millones).
 - Mejoramiento de la prestación del servicio educativo del nivel primaria, secundario y EBA en la I.E. Juan Espinoza Medrano, distrito y provincia de Andahuaylas (1,1 millones).

- En el Gobierno regional, los principales proyectos desarrollados fueron:
 - Mejoramiento de los servicios de salud del Centro de Salud Tamburco, distrito de Tamburco de la provincia de Abancay (S/ 321,1 mil).
 - Mejoramiento del servicio educativo en los tres niveles inicial Nro. 101 El Carmelo, primaria Nro. 54045 El Carmelo y secundaria El Carmelo de la localidad Molinopata, distrito y provincia de Abancay (S/ 174,9 mil).

- Por último, en los Gobiernos locales los proyectos más destacados fueron:
 - Mejoramiento servicio educativo del nivel primaria de la I.E. Nro. 54168 de Marcobamba, Nro. 54713 de Pulperia y Nro. 54500 de Ccochapucro en el distrito de Tumay Huaraca de la provincia de Andahuaylas (S/ 1,3 millones).
 - Mejoramiento del servicio de seguridad alimentaria mediante la producción de hortalizas y crianza de animales menores en los sectores de Accoypampa Concaña y Barrio Carmen Alto zona rural de la comunidad Carmen Alto y Manuel Seoane Corrales del distrito de Challhuahuacho de la provincia de Cotabambas (S/ 560,5 mil).



V. ANEXOS

BANCO CENTRAL DE RESERVA DEL PERÚ – SUCURSAL CUSCO

ANEXO 1

APURÍMAC: PRODUCCIÓN AGROPECUARIA 1/

(Toneladas)

PRODUCTOS	2023												2024	PRODUCTOS
	Ene.	Feb.	Mar.	Abr.	May.	Jun.	Jul.	Ago.	Set.	Oct.	Nov.	Dic.	Ene.	
AGRÍCOLA														AGRÍCOLA
Ajo	0	18	0	0	32	258	66	57	25	0	0	13	0	Ajo
Alfalfa	14 488	14 590	16 704	16 389	14 282	12 756	12 727	15 561	15 295	16 059	15 789	17 488	16 248	Alfalfa
Achita, Kiw icha o Amaranto	0	0	0	0	279	2 150	2 955	323	0	0	0	0	0	Achita, Kiw icha o Amaranto
Anís	0	0	0	0	0	5	30	8	2	0	0	0	0	Anís
Arveja grano verde	55	480	263	1 233	699	320	140	130	313	80	175	208	70	Arveja grano verde
Avena grano	0	0	0	0	0	511	519	107	0	0	0	0	0	Avena grano
Brócoli	56	55	27	22	22	6	7	6	7	0	41	36	20	Brócoli
Camote	50	112	151	70	112	255	194	75	60	50	50	99	75	Camote
Calabaza	0	0	110	142	756	587	220	60	0	0	0	0	0	Calabaza
Caña de azucar (para alcohol)	368	176	507	87	206	436	420	250	85	696	674	860	450	Caña de azucar (para alcohol)
Cebada forrajera	330	240	421	5 730	455	1 041	540	525	180	245	285	435	250	Cebada forrajera
Cebada	0	0	0	0	183	5 403	4 972	497	0	22	0	4	0	Cebada
Cebolla	27	7	23	241	152	626	149	369	0	0	0	120	0	Cebolla
Chocho o tarhui	0	0	0	51	51	355	573	375	214	296	613	0	0	Chocho o tarhui
Col o Repollo	9	33	114	76	127	42	0	7	6	11	32	44	10	Col o Repollo
Coliflor	42	35	18	47	0	12	0	7	0	4	56	38	10	Coliflor
Frijol grano seco	0	11	0	905	2 969	1 779	1 378	25	320	101	30	50	0	Frijol grano seco
Haba grano seco	0	0	0	24	657	5 458	3 051	2 918	502	0	0	0	0	Haba grano seco
Haba grano verde	60	140	327	1 321	1 300	430	471	120	162	129	152	95	66	Haba grano verde
Limón	42	36	122	29	29	4	37	6	8	10	4	9	14	Limón
Lúcuma	6	9	6	0	2	2	19	9	0	1	2	1	0	Lúcuma
Mashua o izaño	0	0	141	223	1 741	4 043	1 753	0	0	0	0	0	0	Mashua o izaño
Maíz amarillo duro	0	0	15	1 172	2 155	2 462	1 321	78	6	0	0	0	0	Maíz amarillo duro
Maíz amiláceo	0	0	0	771	11 901	28 299	8 096	592	0	0	0	0	0	Maíz amiláceo
Maíz choclo	479	1 506	3 351	7 311	1 397	2 542	5 306	1 680	935	60	135	189	274	Maíz choclo
Oca	0	0	0	945	3 356	6 398	1 701	7	0	0	0	0	0	Oca
Olluco	137	722	657	2 053	8 083	13 215	4 479	1 218	553	0	0	0	0	Olluco
Palta	960	2 681	2 157	3 456	2 184	1 073	847	494	171	14	8	11	721	Palta
Papa	2 197	5 788	18 843	37 993	99 038	145 171	64 475	10 447	2 700	987	1 979	6 415	26 789	Papa
Papaya	54	74	153	222	49	35	42	3	2	5	0	6	6	Papaya
Quinua	0	0	0	50	3 342	6 431	3 069	123	324	5	0	0	0	Quinua
Rye Grass	8 600	9 137	9 248	9 256	9 594	7 631	7 676	8 843	9 018	8 390	6 868	7 440	8 007	Rye Grass
Sauco	0	96	71	13	17	0	0	0	0	0	0	0	19	Sauco
Tomate	160	215	195	203	175	72	346	95	110	155	110	181	87	Tomate
Trébol	7 868	8 269	8 309	8 533	8 022	7 086	7 139	8 619	8 293	8 104	8 584	6 842	6 233	Trébol
Trigo	0	0	0	0	315	7 725	4 865	256	0	12	0	0	0	Trigo
Tuna	866	1 979	1 806	582	174	0	0	0	0	0	0	5	906	Tuna
Yuca	30	0	50	0	50	218	138	73	280	40	60	0	50	Yuca
Zanahoria	57	94	136	460	403	734	173	92	87	62	170	53	53	Zanahoria
Zapallo	460	211	332	251	462	889	360	200	380	155	991	300	40	Zapallo
PECUARIA													PECUARIA	
Vacuno 2/	729	700	694	682	675	680	672	639	629	628	627	631	715	Vacuno 2/
Porcino 2/	292	280	272	267	267	262	262	254	258	254	257	269	281	Porcino 2/
Ovino 2/	175	176	171	169	169	172	171	163	160	156	148	150	169	Ovino 2/
Leche	3 440	3 391	3 400	3 419	3 104	3 027	2 732	2 302	2 043	1 908	1 777	1 709	3 410	Leche
Alpaca 2/	97	101	102	95	91	91	92	94	89	89	87	88	94	Alpaca 2/

1/ Cifras preliminares.

2/ Peso de animal en pie.

Fuente: MIDAGRI.

Elaboración: BCRP, Sucursal Cusco. Departamento de Estudios Económicos.

ANEXO 2

**APURÍMAC: PRODUCCIÓN PESQUERA 1/
(kg)**

SUBSECTORES	2023												2024	SUBSECTORES
	Ene.	Feb.	Mar.	Abr.	May.	Jun.	Jul.	Ago.	Set.	Oct.	Nov.	Dic.	Ene.	
Consumo Humano Directo Fresco	12 508	23 732	27 093	34 683	38 767	36 869	31 942	34 591	30 359	25 311	23 907	24 726	24 717	Consumo Humano Directo Fresco

1/ Cifras preliminares.

Fuente: PRODUCE.

Elaboración: BCRP, Sucursal Cusco. Departamento de Estudios Económicos.

ANEXO 3

APURÍMAC: PRODUCCIÓN MINERA 1/

	2023												2024		
	Ene.	Feb.	Mar.	Abr.	May.	Jun.	Jul.	Ago.	Set.	Oct.	Nov.	Dic.	Ene.		
1. MINERÍA METÁLICA 2/															1. MINERÍA METÁLICA 2/
Cobre (T.M.)	19 957	13 140	21 582	23 351	27 723	24 889	27 510	24 148	24 672	26 328	24 786	24 576	16 570	Cobre (T.M.)	
Molibdeno (T.M.)	395	101	408	406	433	424	330	211	188	269	238	254	177	Molibdeno (T.M.)	
Oro (Kg.)	2	6	29	14	57	31	28	33	32	40	1	1	0	Oro (Kg.)	
Plata (Kg.)	0	1	7	3	6	7	5	7	5	8	0	0	0	Plata (Kg.)	

1/ Cifras preliminares.

2/ Unidades Recuperables.

Fuente: MINEM.

Elaboración: BCRP, Sucursal Cusco. Departamento de Estudios Económicos.

ANEXO 4

APURÍMAC: CRÉDITOS 1/
(Saldos en millones de Soles)

ENTIDADES FINANCIERAS	2023												2024	ENTIDADES FINANCIERAS
	Ene.	Feb.	Mar.	Abr.	May.	Jun.	Jul.	Ago.	Set.	Oct.	Nov.	Dic.	Ene.	
I. Banco de la nación 2/	94	95	99	100	105	107	110	114	119	120	123	126	127	I. Banco de la nación 2/
II. Agrobanco 3/	11	11	10	11	11	11	11	11	11	11	12	12	12	II. Agrobanco 3/
III. Banca múltiple	466	468	468	470	473	530	529	528	531	528	527	529	521	III. Banca múltiple
IV. Instituciones no bancarias	1 037	1 040	1 055	1 071	1 077	1 077	1 084	1 082	1 078	1 078	1 081	1 079	1 082	IV. Instituciones no bancarias
Financieras	128	125	125	125	123	121	120	117	114	113	110	108	106	Financieras
Cajas Municipales	894	899	915	930	938	941	949	950	949	950	956	955	960	Cajas Municipales
Cajas Rurales	15	15	16	16	15	15	15	15	15	15	15	16	16	Cajas Rurales
Empresas de Créditos	0	0	0	0	0	0	0	0	0	0	0	0	0	Empresas de Créditos
TOTAL	1 608	1 614	1 633	1 652	1 665	1 724	1 734	1 734	1 738	1 738	1 743	1 747	1 742	TOTAL
En M/N	1 604	1 610	1 629	1 648	1 661	1 721	1 730	1 731	1 735	1 734	1 740	1 744	1 739	En M/N
En M/E	4	4	4	4	4	3	3	3	3	3	3	3	3	En M/E

1/ Cifras preliminares.

2/ Considera solo los créditos de consumo e hipotecario.

3/ No considera los créditos a las demás empresas del sistema financiero.

Fuente: SBS.

Elaboración: BCRP, Sucursal Cusco. Departamento de Estudios Económicos.

ANEXO 5

APURÍMAC: CARTERA PESADA 1/

(En porcentajes)

ENTIDADES FINANCIERAS	2022	2023												ENTIDADES FINANCIERAS
	Dic.	Ene.	Feb.	Mar.	Abr.	May.	Jun.	Jul.	Ago.	Set.	Oct.	Nov.	Dic.	
I. Banco de la nación	3,0	3,1	3,1	2,9	2,9	n.d.	n.d.	2,8	2,9	2,8	2,9	2,9	2,7	I. Banco de la nación
II. Agrobanco	3,3	3,5	2,6	3,1	3,2	n.d.	n.d.	3,9	4,3	4,2	4,2	3,7	3,2	II. Agrobanco
III. Banca múltiple	7,9	8,1	7,9	6,6	5,8	n.d.	n.d.	6,9	7,3	7,9	8,1	7,8	7,5	III. Banca múltiple
IV. Instituciones no bancarias	4,8	5,9	5,8	5,5	5,4	n.d.	n.d.	5,2	4,9	4,7	4,9	4,7	4,2	IV. Instituciones no bancarias
Cajas Municipales	4,5	5,6	5,5	5,2	4,9	n.d.	n.d.	4,7	4,4	4,2	4,3	4,2	3,8	Cajas Municipales
Cajas Rurales de Ahorro y Crédito	10,6	11,6	10,9	10,1	11,6	n.d.	n.d.	8,0	7,6	9,4	10,2	7,2	8,3	Cajas Rurales de Ahorro y Crédito
Empresas de Créditos	0,0	0,0	0,0	0,0	0,0	n.d.	n.d.	0,0	0,0	0,0	0,0	0,0	0,0	Empresas de Créditos
Financieras	6,3	7,2	7,2	6,8	7,7	n.d.	n.d.	9,2	8,1	8,5	9,4	8,3	7,5	Financieras
TOTAL	5,7	6,4	6,3	5,6	5,3	n.d.	n.d.	5,6	5,5	5,6	5,7	5,5	5,1	TOTAL

1/ Cifras preliminares.

Fuente: SBS.

Elaboración: BCRP, Sucursal Cusco. Departamento de Estudios Económicos.

ANEXO 6

APURÍMAC: DEPÓSITOS 1/
(Saldos en millones de Soles)

ENTIDADES FINANCIERAS	2023												2024	ENTIDADES FINANCIERAS
	Ene.	Feb.	Mar.	Abr.	May.	Jun.	Jul.	Ago.	Set.	Oct.	Nov.	Dic.	Ene.	
I. Banco de la nación	509	493	464	444	442	485	485	492	501	506	512	532	502	I. Banco de la nación
II. Banca múltiple	833	793	770	776	750	768	783	778	762	788	792	849	830	II. Banca múltiple
III. Instituciones no bancarias	419	418	417	420	424	423	429	445	446	449	458	459	468	III. Instituciones no bancarias
Financieras	75	75	74	74	73	70	70	69	69	69	69	69	69	Financieras
Cajas Municipales	343	342	341	345	349	352	358	374	375	378	387	389	397	Cajas Municipales
Cajas Rurales	1	1	2	1	1	1	1	1	1	1	1	1	2	Cajas Rurales
TOTAL	1 761	1 704	1 651	1 640	1 616	1 677	1 698	1 715	1 710	1 742	1 762	1 840	1 800	TOTAL
En M/N	1 626	1 571	1 526	1 515	1 490	1 557	1 577	1 597	1 594	1 626	1 646	1 716	1 674	En M/N
En M/E	135	133	125	124	125	120	121	118	116	116	116	124	125	En M/E

1/ Cifras preliminares.

Fuente: SBS.

Elaboración: BCRP, Sucursal Cusco. Departamento de Estudios Económicos.

ANEXO 7

APURÍMAC: EJECUCIÓN DEL PRESUPUESTO PÚBLICO

(Millones de Soles)

TIPO	2023												2024	TIPO
	Ene.	Feb.	Mar.	Abr.	May.	Jun.	Jul.	Ago.	Set.	Oct.	Nov.	Dic.	Ene.	
I. GASTOS CORRIENTES	164	155	134	191	154	221	188	176	145	206	169	272	160	I. GASTOS CORRIENTES
Gobierno Nacional	71	66	40	94	49	66	61	64	35	91	43	78	51	Gobierno Nacional
Gobierno Regional	91	74	74	79	82	125	91	84	85	84	98	138	101	Gobierno Regional
Gobiernos Locales	2	14	21	19	22	30	36	28	25	30	28	56	7	Gobiernos Locales
Remuneraciones	90	78	73	76	79	79	85	77	80	79	92	113	119	Remuneraciones
Gobierno Nacional	12	11	11	11	13	11	14	11	12	12	14	16	18	Gobierno Nacional
Gobierno Regional	78	62	59	62	63	65	67	62	65	63	74	90	96	Gobierno Regional
Gobiernos Locales	1	5	3	3	3	3	4	3	3	3	4	8	5	Gobiernos Locales
Bienes y Servicios	35	31	48	62	55	58	82	56	52	75	60	113	26	Bienes y Servicios
Gobierno Nacional	25	13	20	34	21	17	33	17	15	36	21	34	22	Gobierno Nacional
Gobierno Regional	9	9	13	14	16	17	19	18	18	18	20	42	1	Gobierno Regional
Gobiernos Locales	1	9	15	15	18	24	30	21	19	20	18	36	2	Gobiernos Locales
Transferencias 1/	38	46	14	54	20	83	21	44	14	53	17	46	15	Transferencias 1/
Gobierno Nacional	34	42	9	49	15	37	14	36	8	43	8	28	11	Gobierno Nacional
Gobierno Regional	4	4	3	3	3	43	5	3	3	3	4	6	4	Gobierno Regional
Gobiernos Locales	0	0	2	1	1	3	2	5	3	6	6	12	0	Gobiernos Locales
II. FORMACIÓN BRUTA DE CAPITAL	10	22	62	82	101	119	97	104	97	113	121	212	17	II. FORMACIÓN BRUTA DE CAPITAL
Gobierno Nacional	9	11	8	18	32	23	19	19	17	26	34	29	9	Gobierno Nacional
Gobierno Regional	1	5	20	25	30	34	26	29	25	30	35	66	1	Gobierno Regional
Gobiernos Locales	0	6	34	39	38	62	52	55	55	57	52	117	7	Gobiernos Locales
III. OTROS GASTOS DE CAPITAL 2/	0	0	1	1	0	2	6	1	1	5	22	5	0	III. OTROS GASTOS DE CAPITAL 2/
GASTO NO FINANCIERO TOTAL (I+II+III)	174	177	198	274	255	342	291	282	243	324	312	490	177	GASTO NO FINANCIERO TOTAL (I+II+III)
<i>Gobierno Nacional</i>	<i>79</i>	<i>77</i>	<i>48</i>	<i>112</i>	<i>81</i>	<i>91</i>	<i>84</i>	<i>85</i>	<i>52</i>	<i>122</i>	<i>98</i>	<i>109</i>	<i>60</i>	<i>Gobierno Nacional</i>
<i>Gobierno Regional</i>	<i>93</i>	<i>79</i>	<i>94</i>	<i>104</i>	<i>113</i>	<i>159</i>	<i>117</i>	<i>113</i>	<i>111</i>	<i>114</i>	<i>133</i>	<i>207</i>	<i>102</i>	<i>Gobierno Regional</i>
<i>Gobiernos Locales</i>	<i>2</i>	<i>21</i>	<i>55</i>	<i>58</i>	<i>61</i>	<i>93</i>	<i>89</i>	<i>84</i>	<i>81</i>	<i>87</i>	<i>80</i>	<i>174</i>	<i>14</i>	<i>Gobiernos Locales</i>

1/ Incluye el pago de pensiones, donaciones y otros gastos corrientes.

2/ Incluye donaciones y transferencias.

Información actualizada al 31 de enero de 2024.

Fuente: MEF.

Elaboración: BCRP, Sucursal Cusco. Departamento de Estudios Económicos.



ANEXO 8

APURÍMAC: INGRESOS RECAUDADOS POR EL GOBIERNO CENTRAL
(Millones de Soles)

	2023												2024	
	Ene.	Feb.	Mar.	Abr.	May.	Jun.	Jul.	Ago.	Set.	Oct.	Nov.	Dic.	Ene.	
I. INGRESOS TRIBUTARIOS	16	14	14	15	16	17	16	16	15	17	17	18	23	I. INGRESOS TRIBUTARIOS
1. Impuestos a los ingresos	7	6	8	9	8	8	7	7	7	8	8	8	11	1. Impuestos a los ingresos
Personas Naturales	4	4	3	3	3	4	4	4	4	5	5	5	7	Personas Naturales
Personas Jurídicas	2	2	3	2	2	3	2	3	2	3	3	3	4	Personas Jurídicas
Regularización	1	0	3	4	3	2	1	0	0	0	0	0	1	Regularización
2. Impuestos a la importación	0	0	0	0	0	0	0	0	0	0	0	0	0	2. Impuestos a la importación
3. Impuesto General a las Ventas	7	6	4	5	7	8	7	7	7	8	7	8	10	3. Impuesto General a las Ventas
Operaciones Internas	0	0	0	0	0	0	0	0	0	0	0	0	0	Operaciones Internas
Operaciones Externas	7	6	4	5	7	8	7	7	7	8	7	8	10	Operaciones Externas
4. Impuesto Selectivo al Consumo	0	0	0	0	0	0	0	0	0	0	0	0	0	4. Impuesto Selectivo al Consumo
5. Otros Ingresos tributarios	1	1	2	2	1	1	2	2	1	2	1	2	2	5. Otros Ingresos tributarios
II. INGRESOS NO TRIBUTARIOS	2	1	1	0	2	2	1	1	1	1	0	1	0	II. INGRESOS NO TRIBUTARIOS
INGRESOS CORRIENTES (I+II)	17	15	15	16	18	20	16	17	16	18	17	19	23	INGRESOS CORRIENTES (I+II)

1/ Debido al redondeo de los datos parciales, los totales pueden diferir de la suma de las partes.

Fuente: SUNAT.

Elaboración: BCRP, Sucursal Cusco. Departamento de Estudios Económicos.