



BANCO CENTRAL DE RESERVA DEL PERÚ

Apurímac: Síntesis de Actividad Económica - Enero 2024 -

**Departamento de Estudios Económicos
Sucursal Cusco**

Marzo de 2024

Actividad Primaria

- La **actividad agropecuaria** se expandió en 62,4 por ciento en enero frente al registro interanual, debido a la mayor producción del subsector agrícola (156,9 por ciento), atenuado por la caída en el subsector pecuario (-2,2 por ciento).
- El **sector pesquero** registró un alza en 100,7 por ciento en el mes de enero, debido a un incremento en la producción de trucha (112,0 por ciento).
- El **sector minería** disminuyó 23,6 por ciento en enero, asociado a la menor producción de cobre y molibdeno.

Otros Indicadores de Actividad Económica

- El **saldo de crédito** llegó a S/ 1 742 millones en enero, siendo mayor en 8,3 por ciento con respecto a enero de 2023. El crédito a personas se expandió en 11,8 por ciento y a empresas en 5,9 por ciento.
- La **formación bruta de capital** fue superior en 72,3 por ciento interanual, por una expansión del gasto en los tres niveles de gobierno.

Apurímac: Otros indicadores de actividad económica (Variación % respecto a similar mes del año anterior)

	Ago. 23	Set. 23	Oct. 23	Nov. 23	Dic. 23	Ene. 24
Arribos a los establecimientos de hospedaje	↑ 7,1	↑ 8,2	↑ 13,1	↑ 8,9	↑ 47,8	n.d.
Crédito total 1/	↑ 7,5	↑ 6,9	↑ 6,0	↑ 5,4	↑ 6,7	↑ 8,3
Crédito de consumo 1/	↑ 13,2	↑ 13,8	↑ 12,7	↑ 13,0	↑ 12,7	↑ 13,3
Crédito hipotecario 1/	↓ -4,3	↓ -4,3	↓ -7,5	↓ -7,5	↓ -5,9	↓ -6,4
Inversión Pública 2/	↓ -26,8	↓ -33,0	↓ -32,6	↓ -21,2	↓ -8,2	↑ 72,3

1/ En términos nominales.

2/ En términos reales.

Fuentes: MINCETUR, SBS y MEF.

La actividad agropecuaria registró un alza en 62,4 por ciento en enero frente al registro interanual, debido a la mayor producción del subsector agrícola (156,9 por ciento), atenuado por la caída en el subsector pecuario (-2,2 por ciento).

Producción de principales productos agropecuarios 1/

(Miles de toneladas)

Subsectores	Estructura Porcentual 2023 2/	Enero			Contribución al crecimiento 3/
		2023	2024	Var. %	
AGRÍCOLA	81,3			156,9	63,7
Orientada al mercado externo y agroindustria 2/	7,0			-25,5	-1,8
Palta	3,0	1,0	0,7	-24,8	-1,7
Mango	0,0	0,1	0,0	-46,9	-0,1
Quinua	3,0	0,0	0,0	-	-
Maíz amarillo duro	0,9	0,0	0,0	-	-
Oregano	0,1	0,0	0,0	-	-
Cacao	0,0	0,0	0,0	-	-
Cafe	0,0	0,0	0,0	-	-
Caña de azúcar	0,0	0,0	0,0	-	-
Orientada al mercado interno 2/	74,3			195,7	65,5
Papa	32,7	2,2	26,8	1 119,3	67,9
Alfalfa	3,9	14,5	16,2	12,1	1,3
Melocotón	0,2	0,1	0,2	20,9	0,2
Tomate	0,3	0,2	0,1	-45,6	-0,3
Olluco	2,8	0,1	0,0	-100,0	-0,4
Círolero	0,1	0,1	0,1	-57,7	-0,7
Maíz choclo	2,5	0,5	0,3	-42,8	-0,7
Trebol	1,2	7,9	6,2	-20,8	-0,7
Zapallo	0,4	0,5	0,0	-91,3	-1,1
PECUARIO	18,7			-2,2	-1,3
Vacuno 4/	6,4	0,7	0,7	-1,9	-0,4
Porcino 4/	2,1	0,3	0,3	-3,8	-0,2
Ovino 4/	1,8	0,2	0,2	-3,4	-0,2
Leche	4,9	3,4	3,4	-0,9	-0,2
Alpaca 4/	1,6	0,1	0,1	-2,9	-0,1
SECTOR AGROPECUARIO	100,0			62,4	62,4

1/ Cifras preliminares.

2/ Estimado a precios del 2007.

3/ Con base en la estructura de similar periodo 2023.

4/ P eso de animal en pie.

Fuente: MIDA GRI.

Elaboración: BCRP, Sucursal Cusco. Departamento de Estudios Económicos.

- La expansión del **subsector agrícola** se debió principalmente a la mayor producción orientada al mercado interno (195,7 por ciento), por las mayores cosechas en los cultivos de papa, alfalfa y melocotón. En cambio, la producción destinada al mercado externo y agroindustria disminuyó en 25,5 por ciento, debido a la caída en la producción de palta y mango.
- Asimismo, el **subsector pecuario** disminuyó 2,2 por ciento en enero, primordialmente por una menor producción de porcino (-3,8 por ciento), ovino (-3,4 por ciento) y vacuno (-1,9 por ciento).

El sector pesquero creció 100,7 por ciento debido a la mayor producción de trucha (112,0 por ciento), pese a la contracción de las especies carpa (-43,5 por ciento) y pejerrey (-8,6 por ciento).

Producción pesquera 1/
(En TM)

Subsectores	Enero		
	2023	2024	Var. %
Consumo Humano Directo (CHD)			
Fresco	13	25	97,6
SECTOR PESCA 2/			100,7

1/ Cifras preliminares.

2/ Estimado a precios de 2007.

Fuente: PRODUCE.

Elaboración: BCRP, Sucursal Cusco. Departamento de Estudios Económicos.

Evolución de la producción pesquera 1/
(Var.% real respecto a similar mes del año anterior)

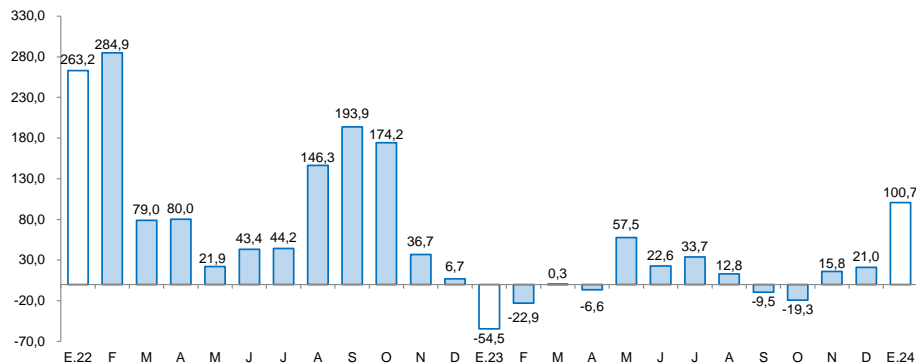

1/ A precios de 2007

Fuente: Ministerio de la Producción

El sector minería disminuyó 23,6 por ciento en enero, asociado a la menor producción de cobre y molibdeno.

Producción minera 1/

(Var. % real respecto al mismo periodo del año anterior)

Mineral	Estructura Porcentual 2023 2/	Enero			
		2023	2024	Var. % Contribución	
MINERÍA METÁLICA 3/	100,0			-23,6	-23,6
Cobre (T.M.)	84,9	19 957	16 570	-17,0	-14,0
Molibdeno (T.M.)	12,9	395	177	-55,2	-9,6
Oro (Kg.)	0,9	2	0	-83,8	0,0
Plata (Kg.)	1,3	0	0	20,8	0,0
SECTOR 2/	100,0			-23,6	-23,6

1/ Cifras preliminares.

2/ Estimado a precios de 2007.

3/ Unidades Recuperables.

Fuente: MINEM.

Elaboración: BCRP, Sucursal Cusco. Departamento de Estudios Económicos.

- La **producción minera** se redujo en 23,6 por ciento en enero, en comparación con el mismo mes del año anterior. Esta caída se debió principalmente a la menor producción de molibdeno (-55,2 por ciento) y cobre (-17,0 por ciento).
- El **precio promedio mensual del cobre** se situó en ctv. US\$/lb. 378,8 en enero de 2024, siendo menor en 0,6 por ciento frente al registro del mes anterior, cuando se cotizó a ctv. US\$/lb. 381,2. Esta reducción se asocia a un aumento en los inventarios en la Bolsa de Metales de Londres, al dato de crecimiento en China, que fue ligeramente menor al esperado por el mercado y a la apreciación del dólar.

Evolución de la producción minera

(Var.% real respecto a similar mes del año anterior)

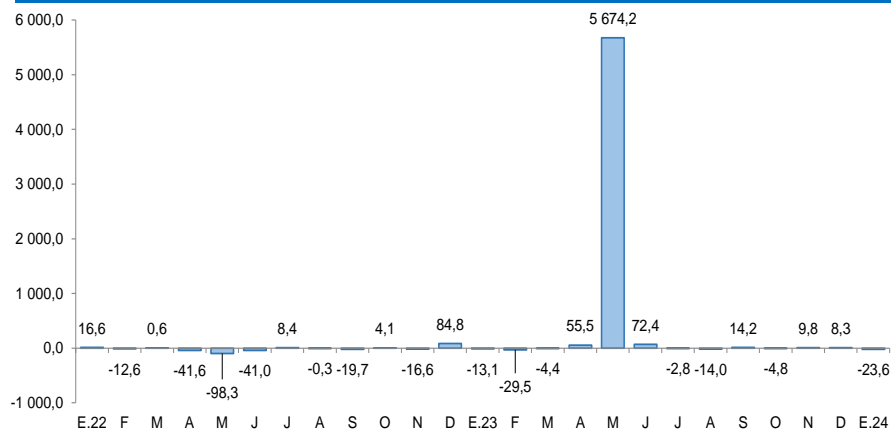

Fuente: MINEM.

Elaboración: BCRP, Sucursal Cusco. Departamento de Estudios Económicos.

Cotización Internacional de cobre

(ctv. US\$/lb. Datos promedio del periodo – London Metal Exchange)

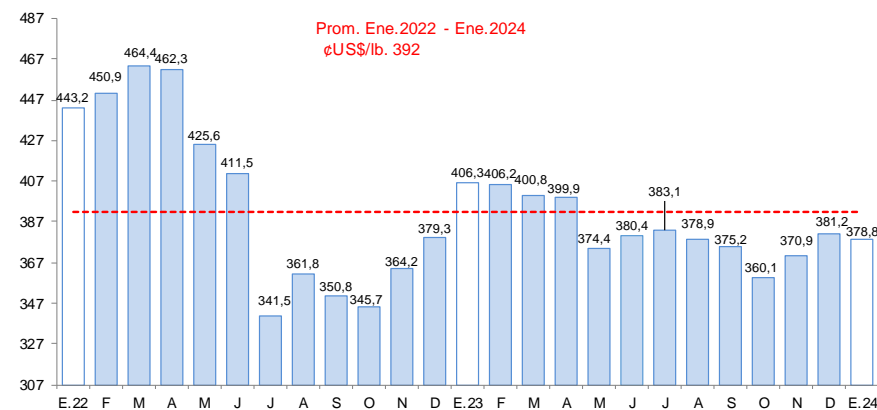

Fuente: Reuters y BCRP.

El saldo de crédito llegó a S/ 1 742 millones en enero, siendo mayor en 8,3 por ciento con respecto a enero de 2023. El crédito a personas se expandió en 11,8 por ciento y a empresas en 5,9 por ciento.

Crédito

(Saldos a fin de periodo en millones de soles)

	A enero			
	2023	2024	Estruct. % 2024	Var. Nom. Ene-24 / Ene-23
Banco de la Nación 1/	94	127	7,3	34,0
Agrobanco 2/	11	12	0,7	14,6
Banca Múltiple	466	521	29,9	11,7
Instituciones No Bancarias	1 037	1 082	62,1	4,4
Financieras	128	106	6,1	-17,2
Cajas Municipales	894	960	55,1	7,4
Cajas Rurales	15	16	0,9	10,9
Empresas de Créditos	0	0	0,0	-
TOTAL	1 608	1 742	100,0	8,3
Empresas	959	1 016	58,3	5,9
Personas	649	726	41,7	11,8
Consumo	600	680	39,0	13,3
Hipotecario	49	46	2,6	-6,4
MN	1 604	1 739	99,8	8,4
ME	4	3	0,2	-27,3

1/ Considera solo los créditos de consumo e hipotecario.

2/ No considera los créditos a las demás empresas del sistema financiero.

Fuente: SBS.

Elaboración: BCRP, Sucursal Cusco. Departamento de Estudios Económicos.

- En diciembre de 2023, la **tasa de morosidad** fue de 5,1 por ciento, una disminución de 0,6 de punto porcentual frente a diciembre de 2022. La banca múltiple tuvo una tasa de 7,5 por ciento, menor en 0,4 de punto porcentual; y, en las instituciones no bancarias, la tasa fue de 4,2 por ciento, siendo menor en 0,6 de punto porcentual con respecto al registro interanual.

Evolución del crédito

(Var. % con respecto a similar mes del año anterior)

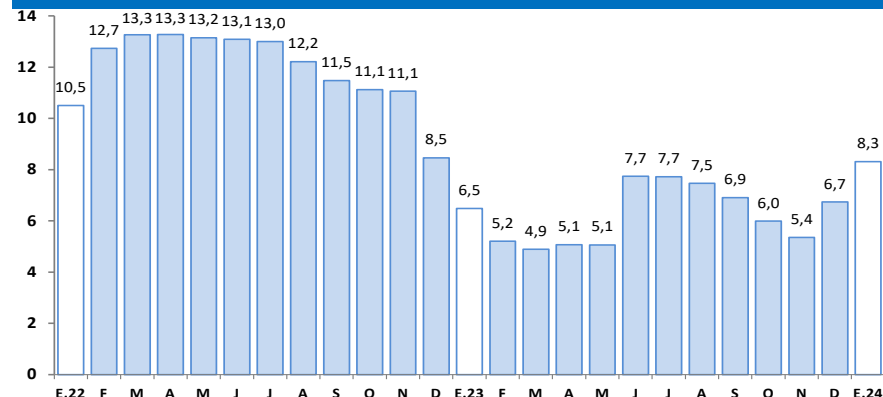

Fuente: SBS.

Elaboración: BCRP, Sucursal Cusco. Departamento de Estudios Económicos.

Tasa de morosidad 1/

(Porcentaje)

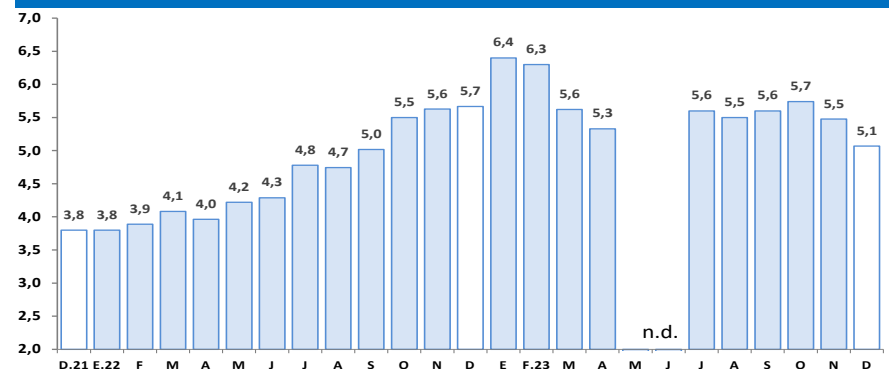

1/ Preliminar.

2/ Morosidad = (créditos vencidos + créditos en cobranza judicial)/colocaciones brutas.

Fuente: SBS.

Elaboración: BCRP, Sucursal Cusco. Departamento de Estudios Económicos.

El saldo de depósitos (S/ 1 800 millones) creció 2,2 por ciento en enero, primordialmente por el incremento de los depósitos a plazo en 20,2 por ciento y a la vista en 5,2 por ciento.

Depósitos

(Saldos a fin de periodo en millones de soles)

	A enero		Estruct. % 2024	Var. Nom. Ene-24 / Ene-
	2023	2024		
Banco de la Nación	509	502	27,9	-1,3
Banca Múltiple	833	830	46,1	-0,4
Instituciones No Bancarias	419	468	26,0	11,7
Financieras	75	69	3,8	-8,1
Cajas Municipales	343	397	22,1	15,9
Cajas Rurales	1	2	0,1	28,5
TOTAL	1 761	1 800	100,0	2,2
Vista	281	296	16,4	5,2
Ahorro	1 031	965	53,6	-6,4
A plazo	448	539	29,9	20,2
MN	1 626	1 674	93,0	2,9
ME	135	125	7,0	-7,0

Fuente: SBS.

Elaboración: BCRP, Sucursal Cusco. Departamento de Estudios Económicos.

Evolución de los depósitos

(Var.% con respecto a similar mes del año anterior)

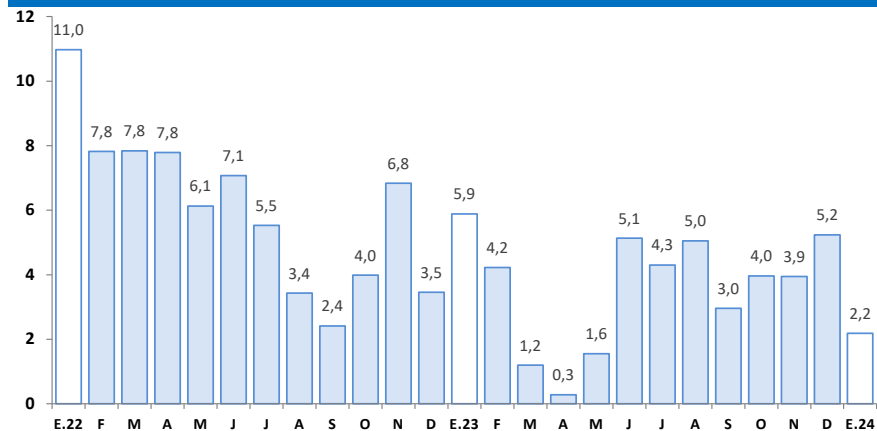

Fuente: SBS.

Elaboración: BCRP, Sucursal Cusco. Departamento de Estudios Económicos.

La inversión fue superior en 72,3 por ciento interanual, por una expansión del gasto en los tres niveles de gobierno.

Formación bruta de capital

(En millones de soles)

	Enero		
	2023	2024	Var. % Real
Formación bruta de capital	10	17	72,3
Gobierno Nacional	9	9	1,9
Gobierno Regional	1	1	13,6
Gobiernos Locales	0	7	13 552,4

Fuente: MEF.

Elaboración: BCRP, Sucursal Cusco. Departamento de Estudios Económicos.

Evolución de la formación bruta de capital

(Var. % real con respecto a similar mes del año anterior)

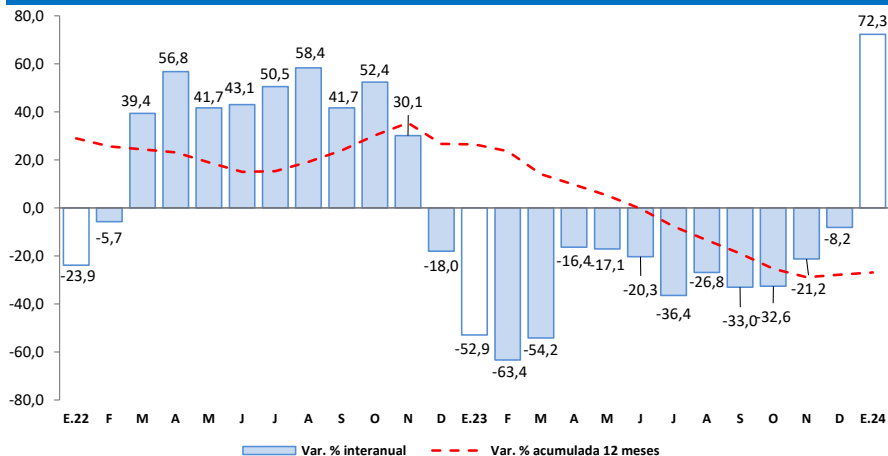

Fuente: MEF.

Elaboración: BCRP, Sucursal Cusco. Departamento de Estudios Económicos.

- Los principales proyectos ejecutados por el **Gobierno nacional**, en enero, fueron:
 - ✓ Construcción de la vía de Evitamiento de la ciudad de Abancay (S/ 3,0 millones).
 - ✓ Mejoramiento de la prestación del servicio educativo del nivel primaria, secundario y EBA en la I.E. Juan Espinoza Medrano, distrito y provincia de Andahuaylas (1,1 millones).
- En el **Gobierno regional**, los principales proyectos desarrollados fueron:
 - ✓ Mejoramiento de los servicios de salud del Centro de Salud Tamburco, distrito de Tamburco de la provincia de Abancay (S/ 321,1 mil).
 - ✓ Mejoramiento del servicio educativo en los tres niveles inicial Nro. 101 El Carmelo, primaria Nro. 54045 El Carmelo y secundaria El Carmelo de la localidad Molinopata, distrito y provincia de Abancay (S/ 174,9 mil).
- Por último, en los **Gobiernos locales** los proyectos más destacados fueron:
 - ✓ Mejoramiento servicio educativo del nivel primaria de la I.E. Nro. 54168 de Marcobamba, Nro. 54713 de Pulperia y Nro. 54500 de Ccochapucro en el distrito de Tumay Huaraca de la provincia de Andahuaylas (S/ 1,3 millones).
 - ✓ Mejoramiento del servicio de seguridad alimentaria mediante la producción de hortalizas y crianza de animales menores en los sectores de Accoypampa Concaña y Barrio Carmen Alto zona rural de la comunidad Carmen Alto y Manuel Seoane Corrales del distrito de Challhuahuacho de la provincia de Cotabambas (S/ 560,5 mil).