

**BANCO CENTRAL DE RESERVA DEL PERÚ**  
**SUCURSAL CUSCO**



**MADRE DE DIOS: Síntesis de Actividad Económica**  
**Noviembre 2023<sup>1</sup>**

**Departamento de Estudios Económicos**

---

<sup>1</sup> En la elaboración del presente informe participaron Víctor Chique, Juniors Sanchez y José Apaza.

## ÍNDICE

	<i>Página</i>
<b>RESUMEN EJECUTIVO.....</b>	<b>3</b>
<b>I. ACTIVIDAD PRODUCTIVA.....</b>	<b>5</b>
1. Actividad Primaria.....	5
1.1 Sector agropecuario.....	5
1.2 Sector pesca.....	6
1.3 Sector minería.....	7
2. Otros indicadores sectoriales.....	8
2.1 Arribos a los establecimientos de hospedaje.....	8
<b>II. ASPECTOS LABORALES.....</b>	<b>9</b>
1. Empleo.....	9
<b>III. SECTOR EXTERNO.....</b>	<b>10</b>
1. Importaciones.....	10
<b>IV. CRÉDITO Y DEPÓSITOS.....</b>	<b>11</b>
1. Crédito.....	11
2. Depósitos.....	13
<b>V. EJECUCIÓN DEL PRESUPUESTO DE GASTOS DEL GOBIERNO GENERAL.....</b>	<b>15</b>
1. Gasto no financiero.....	15
2. Gastos corrientes.....	¡Error! Marcador no definido.
3. Formación bruta de capital.....	¡Error! Marcador no definido.
<b>VI. ANEXOS.....</b>	<b>18</b>

## RESUMEN EJECUTIVO

---

### Principales hechos de importancia

- Las actividades primarias reportaron resultados mixtos en noviembre. La **actividad agropecuaria** aumentó 3,7 por ciento; en cambio, el **sector minería** se contrajo en 23,9 por ciento y el **sector pesca** cayó 16,3 por ciento.
- En otros indicadores de la actividad económica de la región, la **inversión** fue mayor en 16,3 por ciento y el **saldo de crédito** mejoró en 11,2 por ciento.

### Actividad Primaria

- **La actividad agropecuaria** creció 3,7 por ciento en noviembre con respecto al registro interanual, debido a una mayor producción de plátano, yuca y braquearia. Asimismo, en el acumulado a noviembre, la producción agropecuaria se expandió en 5,7 por ciento, vinculada a la mayor producción de maíz amarillo duro y cacao.
- El **sector pesca** disminuyó 16,3 por ciento debido a un menor desembarque de gamitana y paco. De igual forma, la actividad pesquera cayó 18,7 por ciento entre enero y noviembre, explicada por una menor extracción en la especie paco.
- La **actividad minera** se redujo en 23,9 por ciento interanual en noviembre, debido a la menor producción de oro. De manera similar, entre enero y noviembre de 2023, la producción se contrajo en 4,9 por ciento frente a similar periodo de 2022.

### Otros Indicadores de Actividad Económica

- El **saldo de crédito** alcanzó los S/ 1 116 millones, mayor en 11,2 por ciento interanual al cierre del mes de noviembre. El resultado reflejó los mayores créditos a personas y empresas.
- El gasto en **formación bruta de capital** fue de S/ 34 millones, monto mayor en 16,3 por ciento en términos reales frente al gasto realizado en noviembre de 2022, producto del mayor devengado en el Gobierno nacional y en los Gobiernos locales. En contraste, el gasto acumulado hasta noviembre registró una caída de 23,9 por ciento con respecto a similar periodo del año previo.

**CUADRO N° 1**  
**OTROS INDICADORES DE ACTIVIDAD ECONÓMICA**  
 (Variación % respecto a similar mes del año anterior)

	Jun. 23	Jul. 23	Ago. 23	Set. 23	Oct. 23	Nov. 23
Arribos a los establecimientos de hospedaje	↓ -6,5	↓ -3,3	↓ -9,5	↓ -4,6	↓ -12,6	n.d.
Crédito total 1/	↑ 13,8	↑ 13,1	↑ 12,8	↑ 12,3	↑ 11,9	↑ 11,2
Crédito de consumo 1/	↑ 17,3	↑ 16,3	↑ 15,1	↑ 14,5	↑ 13,6	↑ 12,8
Crédito hipotecario 1/	↓ -4,3	↓ -5,3	↓ -3,5	↓ -2,3	↓ -0,9	↓ -2,1
Inversión Pública 2/	↓ -8,2	↓ -28,7	↑ 19,4	↑ 0,5	↓ -30,0	↑ 16,3

1/ En términos nominales.

2/ En términos reales.

Fuentes: MINCETUR, SBS y MEF.

## I. ACTIVIDAD PRODUCTIVA

### 1. Actividad Primaria

#### 1.1 Sector agropecuario

- La actividad agropecuaria creció 3,7 por ciento en noviembre, en comparación con el mismo mes de 2022. Este crecimiento fue impulsado por una mayor producción del subsector agrícola (13,3 por ciento), atenuado por una disminución en la producción pecuaria (-5,1 por ciento). Hasta noviembre de 2023, el sector mostró un alza de 5,7 por ciento en comparación con el mismo periodo del año anterior.
- La expansión en el subsector agrícola se explicó por un aumento en la producción destinada al mercado interno (15,4 por ciento), principalmente en los cultivos tales como: plátano (40,6 por ciento) y braquearía (12,3 por ciento). No obstante, la producción destinada al mercado externo y agroindustria se redujo en 2,4 por ciento, asociado al menor cultivo de palta (-31,8 por ciento) y mango (-13,8 por ciento). En el periodo entre enero y noviembre de 2023, el subsector agrícola creció 14,4 por ciento en comparación con el mismo periodo de 2022.
- En contraste, el subsector pecuario se redujo en 5,1 por ciento en noviembre, debido a una menor producción de vacuno (-9,4 por ciento) y ave (-4,5 por ciento). Entre enero y noviembre de 2023, la producción pecuaria retrocedió 5,6 por ciento en comparación con el mismo periodo del año anterior.

**CUADRO N° 2**  
**SECTOR AGROPECUARIO 1/**  
**(Miles de Toneladas)**

Subsectores	Estructura Porcentual 2022 2/	Noviembre			Enero - Noviembre					
		2022	2023	Var.%	Contribución al crecimiento 3/		2022	2023	Var.%	Contribución al crecimiento 3/
<b>AGRÍCOLA</b>	<b>55,7</b>			<b>13,3</b>	<b>6,3</b>				<b>14,4</b>	<b>-8,8</b>
Orientada al mercado externo y agroindustria 2/	17,1			-2,4	-0,1				35,8	6,5
Palta	0,4	0,3	0,2	-31,8	-1,0	0,4	0,5	7,9	0,0	
Mango	0,1	0,1	0,1	-13,8	-0,1	0,2	0,2	-1,3	0,0	
Maíz amarillo duro	12,4	0,0	0,0	-	-	34,0	46,2	36,1	4,8	
Aceituna	0,0	0,0	0,0	-	-	0,0	0,0	-	-	
Achiote	0,0	0,0	0,0	-	-	0,0	0,0	-35,0	0,0	
Café	0,0	0,0	0,0	-	-	0,0	0,0	13,3	0,0	
Caña de azúcar	0,0	0,0	0,0	-	-	0,0	0,0	-	-	
Cacao	4,2	0,0	0,1	52,2	1,0	1,5	2,0	38,2	1,7	
Orientada al mercado interno 2/	<b>38,6</b>			<b>15,4</b>	<b>6,5</b>				<b>4,3</b>	<b>1,7</b>
Braquearía	18,9	75,9	85,3	12,3	2,9	889,0	972,2	9,4	1,7	
Plátano	6,8	2,2	3,0	40,6	2,6	34,0	33,2	-2,3	-0,2	
Yuca	4,4	1,7	2,3	37,9	1,9	22,3	24,3	9,1	0,4	
Piña	1,3	0,6	0,8	20,4	0,4	5,4	6,1	12,1	0,1	
Sandía	0,1	0,0	0,1	1056,3	0,3	0,7	0,6	-7,0	0,0	
Caña de azúcar (para fruta)	0,1	0,2	0,1	-42,4	-0,1	2,0	2,0	-0,3	0,0	
Coco	0,1	0,1	0,1	-33,7	-0,1	0,8	0,9	6,0	0,0	
Papaya	2,1	0,9	0,6	-27,2	-0,6	12,6	9,6	-24,3	-0,5	
Arroz	3,5	0,2	0,1	-60,5	-1,0	7,4	7,5	1,3	0,0	
<b>PECUARIO</b>	<b>44,3</b>			<b>-5,1</b>	<b>-2,6</b>				<b>-5,6</b>	<b>-2,4</b>
Vacuno 4/	10,4	0,3	0,3	-9,4	-1,2	4,0	3,5	-11,2	-1,2	
Ave 4/	24,0	0,8	0,8	-4,5	-1,2	10,3	9,8	-4,2	-1,0	
Huevo	5,8	0,2	0,2	-4,7	-0,3	3,1	2,9	-6,2	-0,4	
Ovino 4/	0,2	0,0	0,0	-11,4	0,0	0,1	0,1	-6,6	0,0	
Leche	0,6	0,1	0,1	3,4	0,0	1,1	1,2	4,3	0,0	
<b>SECTOR AGROPECUARIO</b>	<b>100,0</b>			<b>3,7</b>	<b>3,7</b>				<b>5,7</b>	<b>5,7</b>

1/ Cifras preliminares.

2/ Estimado a precios del 2007.

3/ Con base en la estructura de similar periodo 2022.

4/ Peso de animal en pie.

Fuente: MIDAGRI.

Elaboración: BCRP, Sucursal Cusco. Departamento de Estudios Económicos.

- Al cuarto mes de la campaña agrícola 2023/2024 se instalaron un total de 8 935 hectáreas, siendo menor en 20,1 por ciento en comparación con el mismo periodo de la campaña anterior. En cultivos permanentes y semipermanentes, se observó una contracción de 22,2 por ciento, explicado por las menores extensiones de braquearia y cacao; en el mismo sentido, en los cultivos transitorios se registró una disminución de 20,0 por ciento, asociado a una caída en la superficie sembrada de maíz amarillo duro, arroz y uncucha.

**CUADRO N° 3**  
**SUPERFICIE SEMBRADA 1/**  
(Hectáreas)

	Campaña agrícola 2/		Variación	
	2022/2023	2023/2024	Absoluta	Porcentual
<b>CULTIVOS TRANSITORIOS</b>	<b>10 560</b>	<b>8 447</b>	<b>-2 113</b>	<b>-20,0</b>
Maíz amarillo duro	8 459	6 786	-1 673	-19,8
Arroz	1 783	879	- 904	-50,7
Uncucha	9	4	- 5	-55,6
Camote	9	6	- 3	-33,3
Caigua	0	0	0	-
Col	0	0	0	-
Frijol caupi grano seco	0	0	0	-
Lechuga	0	0	0	-
Maíz choclo	0	0	0	-
Sandía	0	11	11	-
Yuca	300	761	461	153,7
Otros	0	0	0	-
<b>CULTIVOS PERMANENTES Y SEMIPERMANENTES</b>	<b>627</b>	<b>488</b>	<b>- 139</b>	<b>-22,2</b>
pasto brachiaria	155	0	- 155	-100,0
Cacao	203	75	- 128	-63,1
Papaya	11	25	14	127,3
Piña	36	59	23	63,9
Plátano	185	295	110	59,5
Otros	37	34	- 3	-8,1
<b>Total</b>	<b>11 187</b>	<b>8 935</b>	<b>-2 252</b>	<b>-20,1</b>

1/ Cifras preliminares.

2/ De agosto a noviembre

Fuente: MDAGRI.

Elaboración: BCRP, Sucursal Cusco. Departamento de Estudios Económicos.

## 1.2 Sector pesca

- La actividad pesquera disminuyó 16,3 por ciento, debido a una reducción en el desembarque de gamitana (-97,1 por ciento) y paco (-25,5 por ciento).
- Asimismo, durante los primeros once meses del año, la actividad pesquera mostró una reducción de 18,7 por ciento, principalmente por una caída en la producción de paco (-26,2 por ciento).

**CUADRO N° 4**  
**SECTOR PESCA 1/**  
(En toneladas)

Subsectores	Noviembre			Enero - Noviembre		
	2022	2023	Var. %	2022	2023	Var. %
<b>Consumo Humano Directo (CHD)</b>						
Fresco	60	49	-18,1	729	588	-19,3
<b>SECTOR PESCA 2/</b>			<b>-16,3</b>			<b>-18,7</b>

1/ Cifras preliminares.

2/ Estimado a precios de 2007.

Fuente: PRODUCE.

Elaboración: BCRP, Sucursal Cusco. Departamento de Estudios Económicos.

### 1.3 Sector minería

- La producción minera disminuyó 23,9 por ciento interanual en noviembre, explicado por una reducción en la producción de oro, que pasó de 126 kilogramos en noviembre de 2022 a 96 kilogramos en noviembre de 2023.
- Igualmente, en el período acumulado de enero a noviembre de 2023, la producción cayó 4,9 por ciento en comparación con el mismo período de 2022. Esto situó a la región de Madre de Dios en la novena posición a nivel nacional, con una participación del 1,4 por ciento.

**CUADRO N° 5  
SECTOR MINERÍA 1/**

Mineral	Estructura Porcentual 2022 2/	Noviembre				Enero - Noviembre			
		2022	2023	Var. %	Contribución	2022	2023	Var. %	Contribución
<b>MINERÍA METÁLICA 3/</b>	<b>100,0</b>			<b>-23,9</b>	<b>-23,9</b>			<b>-4,9</b>	<b>-4,9</b>
Oro (Kg.)	100,0	126	96	-23,9	-23,9	1 323	1 259	-4,9	-4,9
<b>SECTOR 2/</b>	<b>100,0</b>			<b>-23,9</b>	<b>-23,9</b>			<b>-4,9</b>	<b>-4,9</b>

1/ Cifras preliminares.

2/ Estimado a precios de 2007.

3/ Unidades Recuperables.

Fuente: MINEM.

Elaboración: BCRP, Sucursal Cusco. Departamento de Estudios Económicos.

**GRÁFICO N° 1  
EVOLUCIÓN DE LA PRODUCCIÓN MINERA**

(Variación % real respecto a similar periodo del año anterior)

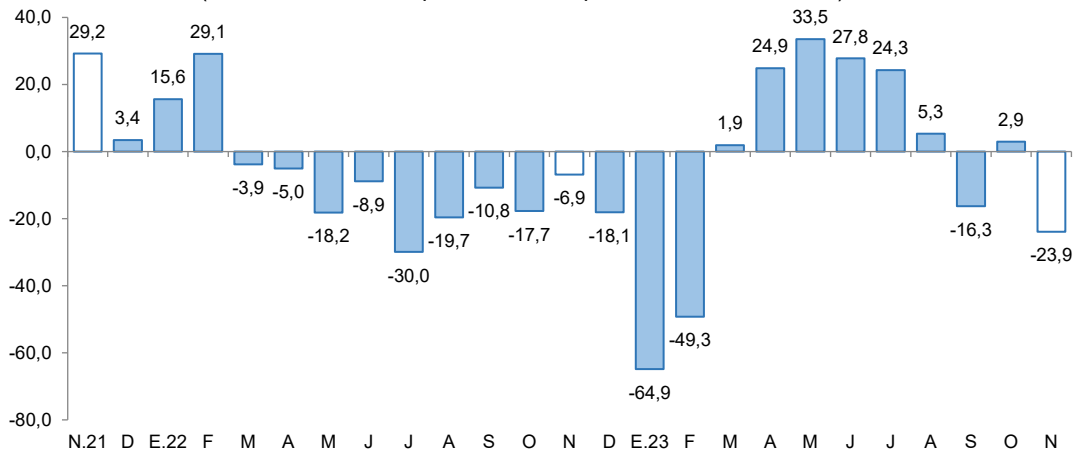

Fuente: MINEM.

Elaboración: BCRP, Sucursal Cusco. Departamento de Estudios Económicos.

- En cuanto al precio promedio mensual del oro en noviembre, se situó en US\$/oz.tr. 1 985,7, mostrando un crecimiento de 3,6 por ciento en comparación con la cotización del mes anterior, que fue de US\$/oz.tr. 1 916,6. Esta variación positiva es consistente con la depreciación del dólar respecto a otras divisas.

## 2. Otros indicadores sectoriales

### 2.1 Arribos a los establecimientos de hospedaje

- En octubre de 2023, el número de turistas que arribaron a los establecimientos de hospedaje de Madre de Dios fue de 39 593 visitantes, siendo menor en 12,6 por ciento en comparación con octubre de 2022. Esta disminución en la afluencia de turistas estuvo relacionada con una menor llegada de turistas nacionales (-15,5 por ciento), compensado parcialmente por el aumento en los arribos extranjeros (0,6 por ciento).
- La reducción en el flujo de turistas nacionales se debió a una caída en la llegada de turistas procedentes de Loreto (-50,3 por ciento), Lima (-31,6 por ciento) y Cusco (-21,2 por ciento). En cambio, en el caso de los visitantes extranjeros, se observaron mayores llegadas desde Argentina (760,0 por ciento), Francia (157,8 por ciento) y Alemania (27,3 por ciento).
- En el período de enero a octubre de 2023, los arribos a la región disminuyeron 14,3 por ciento en comparación con el mismo período de 2022. Este descenso se debió a una menor afluencia de turistas extranjeros (-22,3 por ciento) y nacionales (-13,0 por ciento).

**GRÁFICO N° 2**  
**EVOLUCIÓN DE ARRIBOS A ESTABLECIMIENTOS DE HOSPEDAJE**  
(Variación % respecto a similar mes del año anterior)

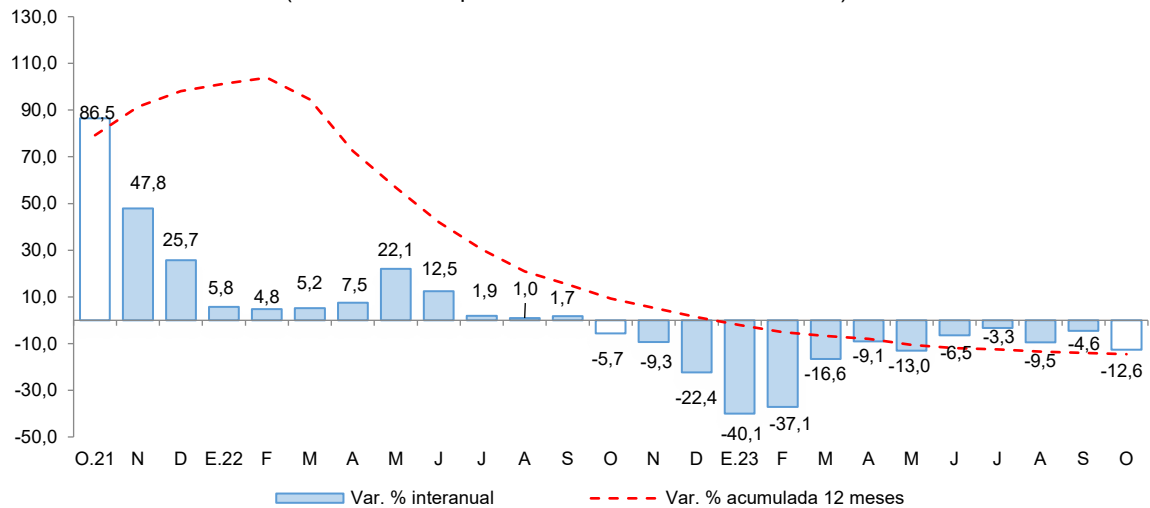

Fuente: MINCETUR - Encuesta Mensual a Establecimientos de Hospedaje Temporal.  
Elaboración: BCRP, Sucursal Cusco. Departamento de Estudios Económicos.





## II. ASPECTOS LABORALES

### 1. Empleo

- En setiembre de 2023, en Madre de Dios, el número de trabajadores asalariados privados formales se elevó a 11 692, lo que representó una reducción de 2,8 por ciento en comparación con setiembre de 2022. Esta contracción se debió principalmente a una caída en la contratación en los sectores de agrícola (-31,0 por ciento) y manufactura (-12,6 por ciento).
- En cambio, en el periodo de enero a setiembre, en promedio, los trabajos asalariados experimentaron un crecimiento de 1,5 por ciento, asociado a un aumento en la contratación en los sectores de servicios (8,7 por ciento), construcción (7,4 por ciento) y comercio (1,8 por ciento).

**CUADRO N° 6**  
**NÚMERO DE TRABAJADORES DEL SECTOR PRIVADO FORMAL 1/**  
(Planilla Electrónica – PLAME y T-Registro)

Sectores	A setiembre			Ene - Set
	2022	2023	Var. %	Var. %
Agrícola 2/	1 526	1 053	-31,0	-17,2
Comercio	2 937	2 927	-0,3	1,8
Construcción	116	189	62,9	7,4
Manufactura	982	858	-12,6	-9,6
Minería	1 003	1 033	3,0	-5,2
Servicios	5 272	5 361	1,7	8,7
No precisa	188	271	44,1	67,5
<b>TOTAL</b>	<b>12 024</b>	<b>11 692</b>	<b>-2,8</b>	<b>1,5</b>

1/ Cifras preliminares.

2/ Incluye ganadería, caza y silvicultura.

Fuente: MTPE - Observatorio de la Formalización Laboral

Elaboración: BCRP, Sucursal Cusco. Departamento de Estudios Económicos.

**GRÁFICO N° 3**  
**TRABAJADORES DEL SECTOR PRIVADO FORMAL**  
(Variación % respecto a similar mes del año anterior)

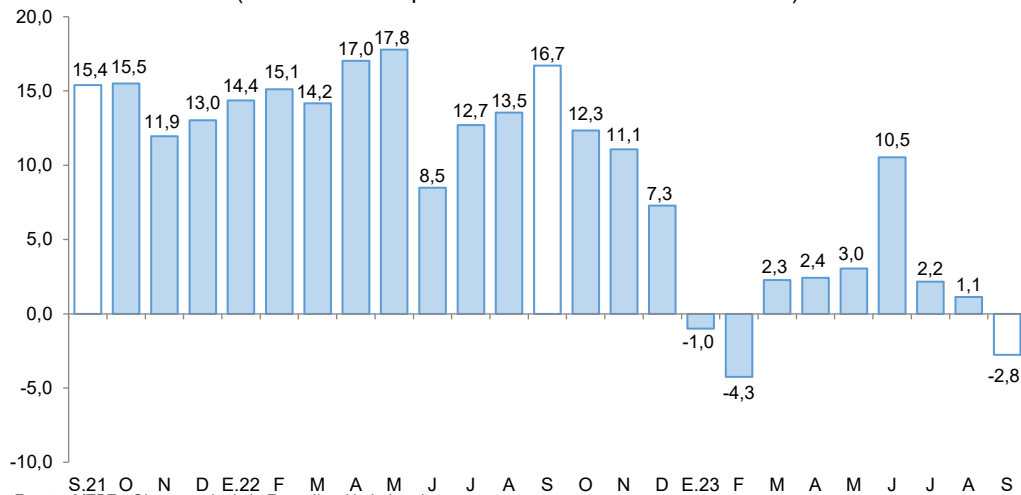

Fuente: MTPE - Observatorio de la Formalización Laboral.

Elaboración: BCRP, Sucursal Cusco. Departamento de Estudios Económicos.

### III. SECTOR EXTERNO

#### 1. Importaciones

- En noviembre, el valor total de las importaciones en Madre de Dios fue de US\$ 8,5 millones, lo que representó un crecimiento de 73,6 por ciento. Este aumento se explicó por las mayores adquisiciones en bienes de capital (175,6 por ciento), insumos (85,8 por ciento) y bienes de consumo (22,1 por ciento).
- En lo que respecta a los bienes de capital, las compras para la industria se incrementaron primordialmente en otro equipo fijo. En la categoría de insumos, crecieron la adquisición de materias primas para la industria, especialmente productos mineros elaborados; y, en el caso de bienes de consumo, se observó un aumento en la adquisición de bienes no duraderos, esencialmente productos alimenticios elaborados.
- Entre enero y noviembre de 2023, las importaciones en Madre de Dios alcanzaron los US\$ 50,1 millones, lo que representó una disminución de 33,1 por ciento en comparación con el mismo período del año anterior. Esta reducción reflejó las menores importaciones de bienes de capital (-47,0 por ciento), bienes de consumo (-31,4 por ciento) e insumos (-12,5 por ciento).
- En cuanto al origen de estas importaciones, hasta noviembre de 2023, el 84,3 por ciento fue procedente de Brasil. De este país, se importaron principalmente productos como aceite de soja y sus fracciones; alambres, varillas, tubos; y carne porcina fresca y congelada.

**CUADRO N° 7**  
**IMPORTACIONES SEGÚN USO O DESTINO ECONÓMICO 1/**  
(Valor FOB en miles de US\$)

GRUPO	Estructura %	Noviembre		Enero - Noviembre	
		2021	2022	2023	2022
<b>I. BIENES DE CONSUMO</b>	<b>56,7</b>	<b>2 878</b>	<b>3 515</b>	<b>42 415</b>	<b>29 082</b>
Duradero	0,5	27	24	366	82
No duradero	56,2	2 851	3 491	42 048	29 000
<b>II. INSUMOS</b>	<b>15,2</b>	<b>642</b>	<b>1 193</b>	<b>10 990</b>	<b>9 620</b>
Combustibles, lubricantes y conexos	0,8	20	120	626	347
Materias primas para la agricultura	0,2	22	0	130	744
Materias primas para la industria	14,2	601	1 073	10 234	8 528
<b>III. BIENES DE CAPITAL</b>	<b>28,1</b>	<b>1 373</b>	<b>3 784</b>	<b>21 411</b>	<b>11 357</b>
Equipo de transporte	18,8	1 329	0	14 458	1 389
Materiales de construcción	3,2	0	1	2 376	987
Para la agricultura	2,5	38	436	1 892	1 031
Para la industria	3,5	6	3 347	2 685	7 951
<b>TOTAL IMPORTACIONES</b>	<b>100,0</b>	<b>4 893</b>	<b>8 492</b>	<b>74 815</b>	<b>50 059</b>

1/ Cifras preliminares.

Fuente: SUNAT.

Elaboración: BCRP, Sucursal Cusco. Departamento de Estudios Económicos.

## IV. CRÉDITO Y DEPÓSITOS

### 1. Crédito

- Las colocaciones en la región alcanzaron los S/ 1 116 millones, siendo mayor en 11,2 por ciento interanual. Las instituciones no bancarias crecieron 11,1 por ciento, con un destacado crecimiento de las cajas municipales (12,2 por ciento); y, la banca múltiple aumentó 10,8 por ciento.
- Por tipo de crédito, las colocaciones dirigidas a personas crecieron 11,8 por ciento, por un aumento del crédito de consumo (12,8 por ciento). De igual forma, el crédito a empresas subió 10,9 por ciento.
- Por moneda, el saldo en moneda extranjera se expandió en 17,9 por ciento y en moneda nacional aumentó 11,2 por ciento. Como resultado, la dolarización de los créditos se situó en 0,2 por ciento para noviembre de 2023.

**CUADRO N° 8**  
**CRÉDITO**  
(Saldos en millones de soles)

	A noviembre			
	2022	2023	Estruct. % 2023	Var. Nom. Nov-23 / Nov-22
<b>Banco de la Nación 1/</b>	47	56	5,0	19,9
<b>Agrobanco 2/</b>	9	7	0,7	-14,1
<b>Banca Múltiple</b>	334	370	33,2	10,8
<b>Instituciones No Bancarias</b>	614	682	61,1	11,1
Financieras	64	65	5,8	1,6
Cajas Municipales	551	618	55,4	12,2
Cajas Rurales	0	0	0,0	-
Empresas de Créditos	0	0	0,0	-
<b>TOTAL</b>	<b>1 003</b>	<b>1 116</b>	<b>100,0</b>	<b>11,2</b>
<b>Empresas</b>	<b>684</b>	<b>759</b>	<b>68,0</b>	<b>10,9</b>
<b>Personas</b>	<b>319</b>	<b>357</b>	<b>32,0</b>	<b>11,8</b>
Consumo	297	335	30,1	12,8
Hipotecario	22	22	1,9	-2,1
MN	1 002	1 113	99,8	11,2
ME	2	2	0,2	17,9

1/ Considera solo los créditos de consumo e hipotecario.

2/ No considera los créditos a las demás empresas del sistema financiero.

Fuente: SBS.

Elaboración: BCRP, Sucursal Cusco. Departamento de Estudios Económicos.

**GRÁFICO N° 4**  
**EVOLUCIÓN DEL CRÉDITO**  
(Variación % respecto a similar periodo del año anterior)

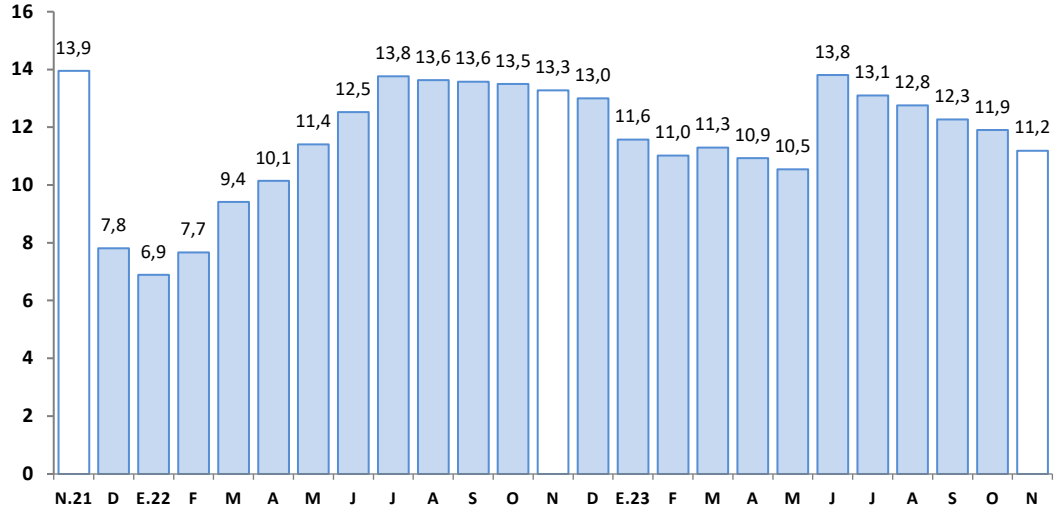

Fuente: SBS.

Elaboración: BCRP, Sucursal Cusco. Departamento de Estudios Económicos.

- La tasa de morosidad subió a 6,2 por ciento en octubre de 2023, mayor en 1,8 puntos porcentuales respecto a octubre de 2022. En la banca múltiple la morosidad fue del 10,6 por ciento, superior en 3,8 puntos porcentuales. En el mismo sentido, las instituciones no bancarias alcanzaron una morosidad del 3,7 por ciento, mayor en 1,0 punto porcentual en comparación con el mismo mes del año pasado.

**GRÁFICO N° 5**  
**TASA DE MOROSIDAD 1/ 2/**  
(Porcentaje)

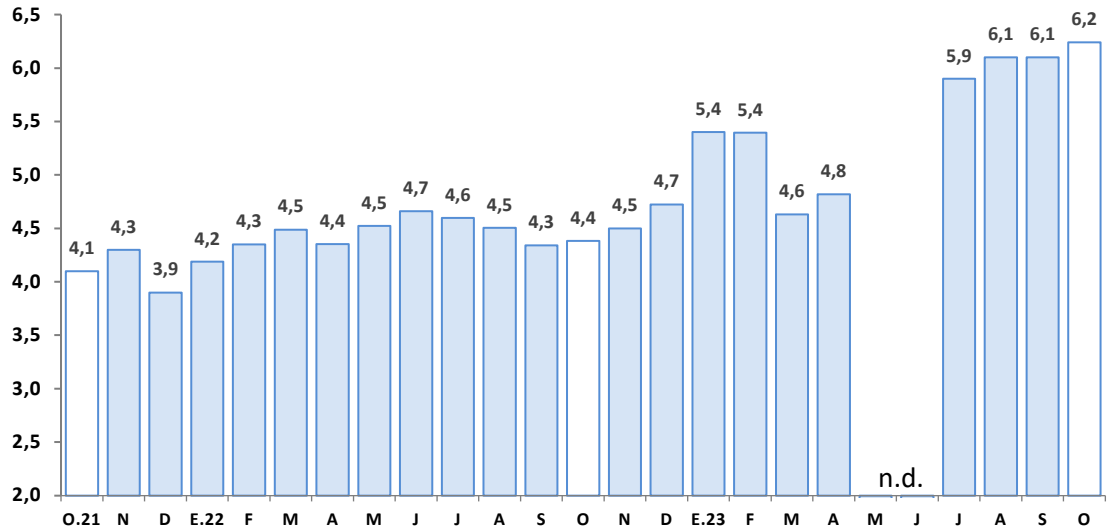

1/ Preliminar.

2/ Morosidad = (créditos vencidos + créditos en cobranza judicial)/colocaciones brutas.

Fuente: SBS.

Elaboración: BCRP, Sucursal Cusco. Departamento de Estudios Económicos.



## 2. Depósitos

- El saldo de los depósitos (S/ 684 millones) se incrementó en 8,6 por ciento en noviembre. Este crecimiento se debe a la expansión de las captaciones a plazo (37,6 por ciento) y a la vista (15,0 por ciento); atenuado en parte por la caída en depósitos de ahorro (-1,4 por ciento).
- Según la institución, el saldo de los depósitos en la banca múltiple creció 14,8 por ciento y en las instituciones no bancarias aumentó 4,9 por ciento, debido a las mayores captaciones de las Cajas Municipales (5,0 por ciento).
- El saldo de depósitos en moneda extranjera creció 17,0 por ciento y el saldo en moneda nacional aumentó 7,6 por ciento. Con ello, el ratio de dolarización se expandió de 10,5 por ciento en noviembre de 2022 a 11,3 por ciento en noviembre de 2023.

**CUADRO N° 9**  
**DEPÓSITOS**  
(Saldos en millones de soles)

	A noviembre			
	2022	2023	Estruct. % 2023	Var. Nom. Nov-23 / Nov-22
<b>Banco de la Nación</b>	<b>131</b>	<b>131</b>	<b>19,1</b>	<b>0,1</b>
<b>Banca Múltiple</b>	<b>301</b>	<b>346</b>	<b>50,6</b>	<b>14,8</b>
<b>Instituciones No Bancarias</b>	<b>197</b>	<b>207</b>	<b>30,3</b>	<b>4,9</b>
Financieras	6	6	0,8	-0,9
Cajas Municipales	191	201	29,4	5,0
Cajas Rurales	0	0	0,0	-
<b>TOTAL</b>	<b>629</b>	<b>684</b>	<b>100,0</b>	<b>8,6</b>
Vista	134	154	22,5	15,0
Ahorro	390	385	56,3	-1,4
A plazo	105	145	21,2	37,6
MN	563	606	88,7	7,6
ME	66	77	11,3	17,0

Fuente: SBS.

Elaboración: BCRP, Sucursal Cusco. Departamento de Estudios Económicos.

**GRÁFICO N° 6**  
**EVOLUCIÓN DE LOS DEPÓSITOS**  
(Variación % respecto a similar periodo del año anterior)

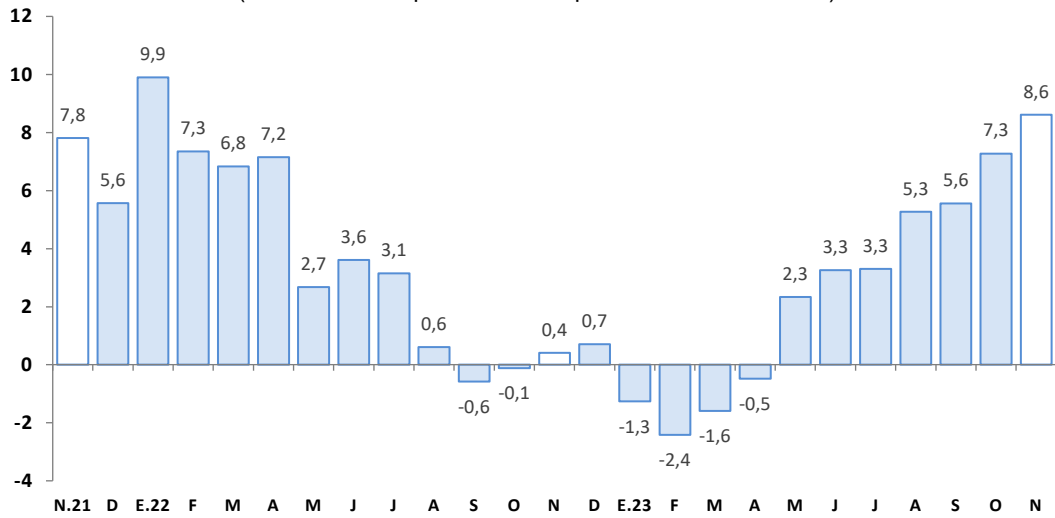

Fuente: SBS.

Elaboración: BCRP, Sucursal Cusco. Departamento de Estudios Económicos.



## V. EJECUCIÓN DEL PRESUPUESTO DE GASTOS DEL GOBIERNO GENERAL

### 1. Gasto no financiero

- La ejecución del presupuesto en Madre de Dios (S/ 107 millones) se contrajo en 1,9 por ciento interanual en términos reales en noviembre de 2023. Esta caída se explicó por una reducción en los gastos corrientes (-11,8 por ciento), compensado en parte por el crecimiento en formación bruta de capital (16,3 por ciento).
- Asimismo, en el acumulado hasta noviembre de 2023, el gasto disminuyó 12,1 por ciento, explicado por el menor gasto en formación bruta de capital (-23,9 por ciento) y gastos corrientes (-4,2 por ciento).

### 2. Gastos corrientes

- Los gastos corrientes sumaron S/ 65 millones en noviembre, lo que representó una caída real de 11,8 por ciento en comparación con el mismo período del año anterior. Esta reducción se debió al menor gasto en los Gobiernos locales (-27,1 por ciento) y en el Gobierno nacional (-18,1 por ciento). En términos de componentes, hubo un menor devengado en transferencias (-64,8 por ciento), y bienes y servicios (-16,7 por ciento).
- Asimismo, en el acumulado de enero a noviembre de 2023, los gastos corrientes (S/ 646 millones) se contrajeron en 4,2 por ciento en comparación con el mismo período de 2022. Este resultado se debió al menor gasto en bienes y servicios (-11,4 por ciento) y transferencias (-11,3 por ciento).

### 3. Formación bruta de capital

- La inversión mensual (S/ 34 millones) aumentó 16,3 por ciento interanual, explicado por el mayor gasto en el Gobierno nacional (58,7 por ciento) y en los Gobiernos locales (48,8 por ciento), a pesar de la contracción de la inversión en el Gobierno regional (-6,5 por ciento). En términos de sectores, en el Gobierno nacional, la inversión en el sector transportes creció S/ 3,3 millones en noviembre de 2023; y en los Gobiernos locales, también aumentó la inversión en el sector transportes, que fue superior en S/ 4,1 millones respecto al gasto realizado en noviembre de 2022; no obstante, en el Gobierno regional, disminuyó el gasto en el sector planeamiento, gestión y reserva de contingencia en S/ 1,2 millones. Por otro lado, la inversión acumulada hasta noviembre de 2023 disminuyó 23,9 por ciento, como consecuencia de los menores desembolsos en los tres niveles de gobierno.
- En cuanto al avance de la inversión pública, entre enero y noviembre de 2023, los tres niveles de Gobierno ejecutaron en conjunto el 68,7 por ciento del Presupuesto Institucional Modificado (PIM). El Gobierno nacional registró un avance del 84,4 por ciento, el Gobierno regional un 65,0 por ciento y los Gobiernos locales un 37,5 por ciento.

**CUADRO N° 10**  
**EJECUCIÓN DEL PRESUPUESTO DE GASTOS DEL GOBIERNO GENERAL**  
(Millones de soles)

	Noviembre			Enero - Noviembre		
	2022	2023	Var. % Real	2022	2023	Var. % Real
<b>I. GASTOS CORRIENTES</b>	<b>72</b>	<b>65</b>	<b>-11,8</b>	<b>634</b>	<b>646</b>	<b>-4,2</b>
Gobierno Nacional	36	30	-18,1	293	280	-9,9
Gobierno Regional	28	30	0,1	271	307	6,2
Gobiernos Locales	7	6	-27,1	70	59	-20,9
<b>Remuneraciones</b>	<b>26</b>	<b>29</b>	<b>7,9</b>	<b>263</b>	<b>296</b>	<b>5,8</b>
Gobierno Nacional	8	9	6,2	76	80	-0,6
Gobierno Regional	17	20	12,7	174	203	9,7
Gobiernos Locales	2	1	-36,8	13	13	-8,4
<b>Bienes y Servicios</b>	<b>39</b>	<b>34</b>	<b>-16,7</b>	<b>300</b>	<b>282</b>	<b>-11,4</b>
Gobierno Nacional	23	20	-14,5	159	154	-8,7
Gobierno Regional	11	9	-19,5	86	84	-8,3
Gobiernos Locales	5	4	-20,1	55	44	-24,3
<b>Transferencias 1/</b>	<b>6</b>	<b>2</b>	<b>-64,8</b>	<b>72</b>	<b>68</b>	<b>-11,3</b>
Gobierno Nacional	5	1	-72,8	58	46	-25,5
Gobierno Regional	1	1	10,6	11	19	64,9
Gobiernos Locales	1	0	-64,5	3	2	-15,1
<b>II. FORMACIÓN BRUTA DE CAPITAL</b>	<b>28</b>	<b>34</b>	<b>16,3</b>	<b>472</b>	<b>381</b>	<b>-23,9</b>
Gobierno Nacional	4	6	58,7	265	210	-25,2
Gobierno Regional	17	17	-6,5	131	133	-4,1
Gobiernos Locales	7	11	48,8	77	38	-53,3
<b>III. OTROS GASTOS DE CAPITAL 2/</b>	<b>5</b>	<b>7</b>	<b>34,8</b>	<b>6</b>	<b>11</b>	<b>92,9</b>
<b>GASTO NO FINANCIERO TOTAL (I+II+III)</b>	<b>105</b>	<b>107</b>	<b>-1,9</b>	<b>1 112</b>	<b>1 038</b>	<b>-12,1</b>
<b>Gobierno Nacional</b>	<b>45</b>	<b>44</b>	<b>-5,5</b>	<b>563</b>	<b>499</b>	<b>-16,6</b>
<b>Gobierno Regional</b>	<b>46</b>	<b>46</b>	<b>-2,4</b>	<b>402</b>	<b>440</b>	<b>2,9</b>
<b>Gobiernos Locales</b>	<b>15</b>	<b>17</b>	<b>10,3</b>	<b>147</b>	<b>100</b>	<b>-36,0</b>

1/ Incluye el pago de pensiones, donaciones y otros gastos corrientes.

2/ Incluye donaciones y transferencias.

Fuente: MEF.

Elaboración: BCRP, Sucursal Cusco. Departamento de Estudios Económicos.



**GRÁFICO N° 7**  
**EVOLUCIÓN DE LA FORMACIÓN BRUTA DE CAPITAL**  
 (Variación % real respecto al similar periodo del año anterior)

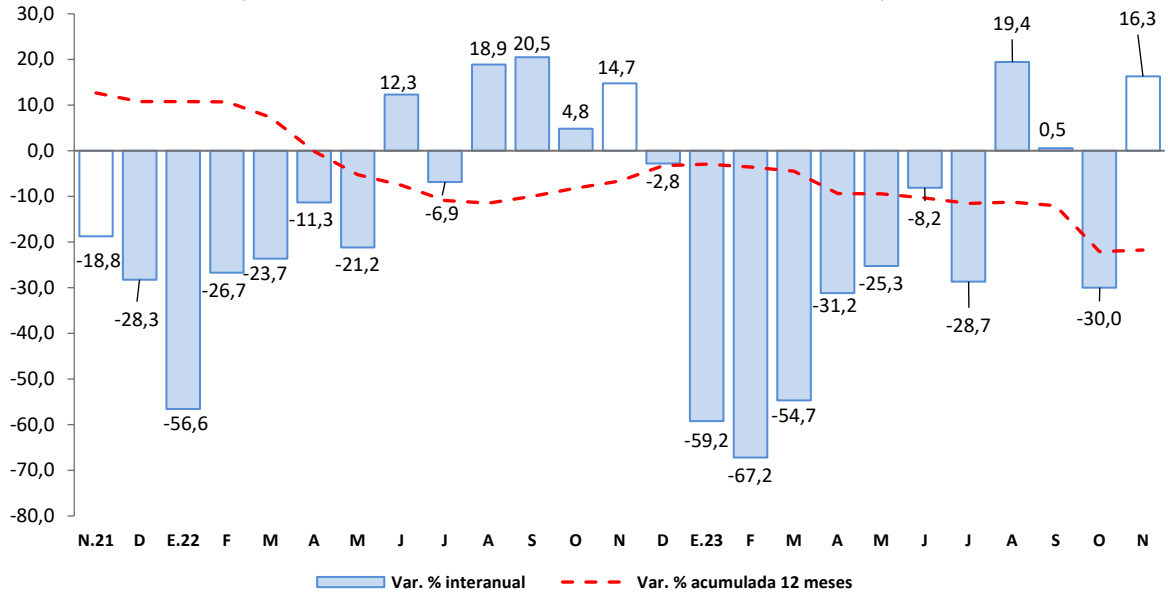

Fuente: MEF.

Elaboración: BCRP, Sucursal Cusco. Departamento de Estudios Económicos.

▪ Los principales proyectos desarrollados por el Gobierno nacional, en noviembre, fueron:

- Construcción de infraestructura del transporte en el Corredor Vial Interoceánico Sur, Perú Brasil, tramo 3: Inambari - Iñapari, ruta PE-30 C (sector crítico km 258+640 al km 258+690) distrito de Inambari, provincia Tambopata (S/ 1,4 millones).
- Mejoramiento y ampliación de la gestión integral de residuos sólidos municipales de la ciudad de Puerto Maldonado, provincia de Tambopata (S/ 1,3 millones).

▪ En el Gobierno regional, los principales proyectos desarrollados fueron:

- Mejoramiento y ampliación de los servicios de salud en el establecimiento de salud Salvación del distrito y provincia de Manu (S/ 1,5 millones).
- Mejoramiento del camino vecinal Centro Pastora – Chorrillos – Túpac Amaru - Tres Islas, provincia de Tambopata (S/ 1,2 millones).

▪ Por último, en los Gobiernos locales los proyectos más destacados fueron:

- Mejoramiento y ampliación del sistema de agua potable e instalación del sistema de desagüe en Sarayacu del distrito de Inambari, provincia de Tambopata (S/ 1,4 millones).
- Mejoramiento del camino vecinal emp. Pe-30c - Shiringayoc - Santa María – Valparaiso, distrito y provincia de Tahuamanu (S/ 1,3 millones).



## **VI. ANEXOS**

BANCO CENTRAL DE RESERVA DEL PERÚ – SUCURSAL CUSCO

ANEXO 1

MADRE DE DIOS: PRODUCCIÓN AGROPECUARIA 1/

(Toneladas)

PRODUCTOS	2022		2023										PRODUCTOS	
	Nov.	Dic.	Ene.	Feb.	Mar.	Abr.	May.	Jun.	Jul.	Ago.	Set.	Oct.		Nov.
<b>AGRÍCOLA</b>														<b>AGRÍCOLA</b>
Achiote	0	0	0	0	0	0	0	0	7	0	6	7	0	Achiote
Arroz Cáscara	228	220	487	2 048	1 167	1 118	681	577	380	349	423	162	90	Arroz Cáscara
Braquearía	75 928	75 328	90 424	92 802	95 556	94 876	92 090	95 085	86 071	79 412	78 360	82 261	85 285	Braquearía
Cacao	42	21	134	68	113	172	281	309	292	277	187	127	64	Cacao
Café	0	0	0	0	6	9	5	1	0	0	0	0	0	Café
Caña de azúcar (para fruta)	195	219	188	241	194	187	187	187	163	176	213	168	112	Caña de azúcar (para fruta)
Camote	0	10	17	18	36	53	31	35	99	69	52	47	32	Camote
Carambola	17	14	12	11	10	11	11	12	10	8	14	111	11	Carambola
Coco	95	91	73	81	76	72	76	75	80	105	84	75	63	Coco
Cocona	33	40	39	41	34	41	47	36	32	32	31	24	27	Cocona
Frijol grano seco	0	0	0	0	0	0	0	7	13	25	3	0	0	Frijol grano seco
Lima	0	0	0	0	53	132	129	53	36	20	0	0	0	Lima
Limón	63	55	54	63	69	83	60	62	55	39	44	55	61	Limón
Maíz Amarillo duro	0	0	2 796	17 973	15 829	7 742	560	201	681	357	74	0	0	Maíz Amarillo duro
Maíz choclo	0	0	0	0	0	0	0	0	0	0	0	0	0	Maíz choclo
Mandarina	0	0	0	0	67	137	152	64	117	60	29	0	0	Mandarina
Mango	150	82	0	0	0	0	0	0	0	0	0	101	129	Mango
Naranja	16	0	0	0	117	259	326	256	252	146	88	39	12	Naranja
Pijuayo	0	0	55	107	62	39	0	0	0	0	0	0	0	Pijuayo
Palta	309	183	0	0	0	0	0	0	0	0	44	207	211	Palta
Papaya	880	784	639	960	1 049	1 021	1 025	1 061	867	777	826	689	641	Papaya
Piña	636	659	316	399	428	360	511	495	636	599	735	841	766	Piña
Plátano	2 164	2 094	2 730	2 856	2 858	2 894	2 953	2 778	3 245	3 170	3 363	3 299	3 042	Plátano
Sandía	8	0	0	0	0	0	0	49	136	124	99	106	93	Sandía
Yuca	1 692	1 459	1 940	2 205	2 054	2 070	2 144	1 956	2 308	2 373	2 495	2 406	2 333	Yuca
Zapallo	0	0	0	0	0	0	0	0	0	0	0	0	0	Zapallo
<b>PECUARIA</b>														<b>PECUARIA</b>
Vacuno 2/	343	304	246	324	318	324	353	314	372	328	335	320	311	Vacuno 2/
Ave 2/	817	1 205	1 034	748	844	866	912	837	962	998	914	945	781	Ave 2/
Huevos	227	216	259	264	277	283	282	320	285	284	254	221	216	Huevos
Ovino 2/	6	7	6	6	6	5	6	5	5	6	5	5	5	Ovino 2/
Leche	93	93	102	106	114	112	105	107	110	110	108	106	97	Leche

1/ Cifras preliminares.

2/ Peso de animal en pie.

Fuente: MIDAGRI.

Elaboración: BCRP, Sucursal Cusco. Departamento de Estudios Económicos.

**ANEXO 2**

**MADRE DE DIOS: PRODUCCIÓN PESQUERA 1/**  
(kg)

SUBSECTORES	2022		2023										SUBSECTORES	
	Nov.	Dic.	Ene.	Feb.	Mar.	Abr.	May.	Jun.	Jul.	Ago.	Set.	Oct.		Nov.
<b>Consumo Humano Directo</b>														<b>Consumo Humano Directo</b>
Fresco	60 178	59 110	30 760	38 486	54 481	60 747	62 973	51 307	55 871	70 851	65 696	48 054	49 256	Fresco

1/ Cifras preliminares.

Fuente: PRODUCE.

Elaboración: BCRP, Sucursal Cusco. Departamento de Estudios Económicos.

**ANEXO 3**

**MADRE DE DIOS: PRODUCCIÓN MINERA 1/**

	2022		2023											
	Nov.	Dic.	Ene.	Feb.	Mar.	Abr.	May.	Jun.	Jul.	Ago.	Set.	Oct.		Nov.
<b>1. MINERÍA METÁLICA 2/</b>														<b>1. MINERÍA METÁLICA 2/</b>
Oro (Kg.)	126	106	46	67	130	148	141	148	137	126	101	119	96	Oro (Kg.)

1/ Cifras preliminares.

2/ Unidades Recuperables.

Fuente: MINEM.

Elaboración: BCRP, Sucursal Cusco. Departamento de Estudios Económicos.



**ANEXO 4**

**MADRE DE DIOS: IMPORTACIÓN SEGÚN USO O DESTINO ECONÓMICO 1/**  
(Valor FOB en miles de US\$)

TIPO	2022		2023										TIPO	
	Nov.	Dic.	Ene.	Feb.	Mar.	Abr.	May.	Jun.	Jul.	Ago.	Set.	Oct.		Nov.
<b>I. BIENES DE CONSUMO</b>	<b>2 878</b>	<b>2 161</b>	<b>1 430</b>	<b>1 244</b>	<b>1 259</b>	<b>3 079</b>	<b>2 629</b>	<b>3 130</b>	<b>2 808</b>	<b>3 340</b>	<b>3 413</b>	<b>3 236</b>	<b>3 515</b>	<b>I. BIENES DE CONSUMO</b>
Duradero	27	10	0	0	3	38	0	1	0	9	1	5	24	Duradero
No duradero	2 851	2 151	1 430	1 244	1 256	3 041	2 629	3 128	2 808	3 331	3 412	3 231	3 491	No duradero
<b>II. INSUMOS</b>	<b>642</b>	<b>1 000</b>	<b>665</b>	<b>1 124</b>	<b>891</b>	<b>469</b>	<b>474</b>	<b>849</b>	<b>1 241</b>	<b>821</b>	<b>760</b>	<b>1 132</b>	<b>1 193</b>	<b>II. INSUMOS</b>
Combustibles, lubricantes y conexos	20	11	8	2	19	5	6	14	129	15	12	18	120	Combustibles, lubricantes y conexos
Materias primas para la agricultura	22	19	48	149	189	218	80	21	0	21	0	19	0	Materias primas para la agricultura
Materias primas para la industria	601	969	609	973	684	247	388	814	1 113	785	748	1 095	1 073	Materias primas para la industria
<b>III. BIENES DE CAPITAL</b>	<b>1 373</b>	<b>646</b>	<b>244</b>	<b>298</b>	<b>151</b>	<b>239</b>	<b>277</b>	<b>97</b>	<b>1 345</b>	<b>243</b>	<b>4 444</b>	<b>234</b>	<b>3 784</b>	<b>III. BIENES DE CAPITAL</b>
Equipo de transporte	1 329	296	92	47	48	0	0	1	1 200	0	0	0	0	Equipo de transporte
Materiales de construcción	0	161	151	169	0	100	150	17	145	0	141	112	1	Materiales de construcción
Para la agricultura	38	104	0	0	41	0	52	39	0	0	394	69	436	Para la agricultura
Para la industria	6	85	0	82	62	139	75	40	0	242	3 910	53	3 347	Para la industria
<b>TOTAL IMPORTACIONES</b>	<b>4 893</b>	<b>3 807</b>	<b>2 339</b>	<b>2 666</b>	<b>2 301</b>	<b>3 788</b>	<b>3 380</b>	<b>4 076</b>	<b>5 395</b>	<b>4 404</b>	<b>8 617</b>	<b>4 602</b>	<b>8 492</b>	<b>TOTAL IMPORTACIONES</b>

1/ Cifras preliminares.

Fuente: SUNAT.

Elaboración: BCRP, Sucursal Cusco. Departamento de Estudios Económicos.

ANEXO 5

MADRE DE DIOS: IMPORTACIÓN SEGÚN USO O DESTINO ECONÓMICO 1/  
(Valor FOB en miles de US\$)

TIPO	2022		2023											TIPO
	Nov.	Dic.	Ene.	Feb.	Mar.	Abr.	May.	Jun.	Jul.	Ago.	Set.	Oct.	Nov.	
<b>I. BIENES DE CONSUMO</b>	<b>2 878</b>	<b>2 161</b>	<b>1 430</b>	<b>1 244</b>	<b>1 259</b>	<b>3 079</b>	<b>2 629</b>	<b>3 130</b>	<b>2 808</b>	<b>3 340</b>	<b>3 413</b>	<b>3 236</b>	<b>3 515</b>	<b>I. BIENES DE CONSUMO</b>
<b>Duradero</b>	<b>27</b>	<b>10</b>	<b>0</b>	<b>0</b>	<b>3</b>	<b>38</b>	<b>0</b>	<b>1</b>	<b>0</b>	<b>9</b>	<b>1</b>	<b>5</b>	<b>24</b>	<b>Duradero</b>
Muebles y otro equipo para el hogar	0	4	0	0	0	1	0	0	0	2	0	0	0	Muebles y otro equipo para el hogar
Obj.de adorno de uso personal, instrumento musical y otros	1	6	0	0	0	36	0	1	0	0	1	0	24	Obj.de adorno de uso personal, instrumento musical y otros
Utensilios domésticos	0	0	0	0	3	0	0	0	0	7	0	5	0	Utensilios domésticos
Vehículo de transporte particular	26	0	0	0	0	0	0	0	0	0	0	0	0	Vehículo de transporte particular
<b>No duradero</b>	<b>2 851</b>	<b>2 151</b>	<b>1 430</b>	<b>1 244</b>	<b>1 256</b>	<b>3 041</b>	<b>2 629</b>	<b>3 128</b>	<b>2 808</b>	<b>3 331</b>	<b>3 412</b>	<b>3 231</b>	<b>3 491</b>	<b>No duradero</b>
Bebidas	0	0	0	0	0	0	0	0	0	0	0	0	0	Bebidas
Otros bienes de consumo no duradero	70	2	0	35	15	61	0	42	0	11	0	78	117	Otros bienes de consumo no duradero
Productos alimenticios elaborados	2 616	1 985	1 139	830	683	2 617	1 914	1 948	2 150	2 699	2 993	2 969	3 199	Productos alimenticios elaborados
Productos alimenticios primarios	166	160	291	365	559	363	714	1 122	658	597	418	184	174	Productos alimenticios primarios
Productos farmacéuticos y de tocador	0	0	0	13	0	0	0	16	0	23	0	0	0	Productos farmacéuticos y de tocador
Vestuarios y otras confecciones textiles	0	4	0	0	0	0	0	0	0	0	0	0	0	Vestuarios y otras confecciones textiles
<b>II. INSUMOS</b>	<b>642</b>	<b>1 000</b>	<b>665</b>	<b>1 124</b>	<b>891</b>	<b>469</b>	<b>474</b>	<b>849</b>	<b>1 241</b>	<b>821</b>	<b>760</b>	<b>1 132</b>	<b>1 193</b>	<b>II. INSUMOS</b>
<b>Combustibles, lubricantes y conexos</b>	<b>20</b>	<b>11</b>	<b>8</b>	<b>2</b>	<b>19</b>	<b>5</b>	<b>6</b>	<b>14</b>	<b>129</b>	<b>15</b>	<b>12</b>	<b>18</b>	<b>120</b>	<b>Combustibles, lubricantes y conexos</b>
Combustibles elaborados	0	0	0	0	0	0	0	0	0	0	0	0	105	Combustibles elaborados
Combustibles semielaborados	20	11	8	2	19	5	6	14	14	15	12	18	15	Combustibles semielaborados
<b>Materias primas para la agricultura</b>	<b>22</b>	<b>19</b>	<b>48</b>	<b>149</b>	<b>189</b>	<b>218</b>	<b>80</b>	<b>21</b>	<b>0</b>	<b>21</b>	<b>0</b>	<b>19</b>	<b>0</b>	<b>Materias primas para la agricultura</b>
Alimentos para animales elaborados	0	0	0	0	0	0	0	21	0	21	0	19	0	Alimentos para animales elaborados
Alimentos para animales semielaborados	22	19	48	149	189	130	46	0	0	0	0	0	0	Alimentos para animales semielaborados
<b>Materias primas para la industria</b>	<b>601</b>	<b>969</b>	<b>609</b>	<b>973</b>	<b>684</b>	<b>247</b>	<b>388</b>	<b>814</b>	<b>1 113</b>	<b>785</b>	<b>748</b>	<b>1 095</b>	<b>1 073</b>	<b>Materias primas para la industria</b>
Productos agropecuarios no alimenticios elaborados	0	2	10	0	0	1	2	22	0	0	24	5	62	Productos agropecuarios no alimenticios elaborados
Productos agropecuarios no alimenticios semielaborados	107	126	0	131	0	117	120	318	129	134	143	279	132	Productos agropecuarios no alimenticios semielaborados
Productos alimenticios primarios	191	285	333	362	150	0	24	67	201	77	47	185	285	Productos alimenticios primarios
Productos alimenticios semielaborados	0	33	33	62	95	0	0	0	0	0	0	0	0	Productos alimenticios semielaborados
Productos mineros elaborados	303	484	233	419	423	126	242	408	783	574	479	539	594	Productos mineros elaborados
Productos mineros semielaborados	0	7	0	0	0	2	0	0	0	0	0	0	0	Productos mineros semielaborados
Productos químico - farmacéuticos primarios	0	2	0	0	15	0	0	0	0	0	54	87	0	Productos químico - farmacéuticos primarios
Productos químico - farmacéuticos semielaborados	0	0	0	0	0	0	0	0	0	0	0	0	0	Productos químico - farmacéuticos semielaborados
<b>III. BIENES DE CAPITAL</b>	<b>1 373</b>	<b>646</b>	<b>244</b>	<b>298</b>	<b>151</b>	<b>239</b>	<b>277</b>	<b>97</b>	<b>1 345</b>	<b>243</b>	<b>4 444</b>	<b>234</b>	<b>3 784</b>	<b>III. BIENES DE CAPITAL</b>
<b>Equipo de transporte</b>	<b>1 329</b>	<b>296</b>	<b>92</b>	<b>47</b>	<b>48</b>	<b>0</b>	<b>0</b>	<b>1</b>	<b>1 200</b>	<b>0</b>	<b>0</b>	<b>0</b>	<b>0</b>	<b>Equipo de transporte</b>
Equipos de transporte-equipos rodantes de transporte	329	224	92	47	48	0	0	1	1 200	0	0	0	0	Equipos de transporte-equipos rodantes de transporte
Equipos de transporte-partes y accesorios de equipo de transporte	1 000	71	0	0	0	0	0	0	0	0	0	0	0	Equipos de transporte-partes y accesorios de equipo de transporte
<b>Materiales de construcción</b>	<b>0</b>	<b>161</b>	<b>151</b>	<b>169</b>	<b>0</b>	<b>100</b>	<b>150</b>	<b>17</b>	<b>145</b>	<b>0</b>	<b>141</b>	<b>112</b>	<b>1</b>	<b>Materiales de construcción</b>
Materiales de construcción - elaborados	0	161	151	169	0	100	150	17	145	0	141	112	1	Materiales de construcción - elaborados
Materiales de construcción - semielaborados	0	0	0	0	0	0	0	0	0	0	0	0	0	Materiales de construcción - semielaborados
<b>Para la agricultura</b>	<b>38</b>	<b>104</b>	<b>0</b>	<b>0</b>	<b>41</b>	<b>0</b>	<b>52</b>	<b>39</b>	<b>0</b>	<b>0</b>	<b>394</b>	<b>69</b>	<b>436</b>	<b>Para la agricultura</b>
Bienes de capital para la agricultura-maquinas y herramientas	38	104	0	0	41	0	52	39	0	0	336	69	436	Bienes de capital para la agricultura-maquinas y herramientas
De mas bienes de capital	0	0	0	0	0	0	0	0	0	0	58	0	0	De mas bienes de capital
<b>Para la industria</b>	<b>6</b>	<b>85</b>	<b>0</b>	<b>82</b>	<b>62</b>	<b>139</b>	<b>75</b>	<b>40</b>	<b>0</b>	<b>242</b>	<b>3 910</b>	<b>53</b>	<b>3 347</b>	<b>Para la industria</b>
Bienes de capital para la industria-herramientas	6	57	0	0	3	0	0	18	0	16	0	30	0	Bienes de capital para la industria-herramientas
Bienes de capital para la industria-maquinas y aparatos de ofic. serv. y científicos	0	2	0	0	0	0	1	1	0	0	0	0	0	Bienes de capital para la industria-maquinas y aparatos de ofic. serv. y científicos
Bienes de capital para la industria-otro equipo fijo	0	25	0	15	26	90	72	18	0	225	3 910	0	3 347	Bienes de capital para la industria-otro equipo fijo
Bienes de capital para la industria-partes y accesorios de maquinaria industrial	0	1	0	67	33	49	2	3	0	0	0	22	0	Bienes de capital para la industria-partes y accesorios de maquinaria industrial
<b>TOTAL IMPORTACIONES</b>	<b>4 893</b>	<b>3 807</b>	<b>2 339</b>	<b>2 666</b>	<b>2 301</b>	<b>3 788</b>	<b>3 380</b>	<b>4 076</b>	<b>5 395</b>	<b>4 404</b>	<b>8 617</b>	<b>4 602</b>	<b>8 492</b>	<b>TOTAL IMPORTACIONES</b>

1/ Cifras preliminares.

Fuente: SUNAT.

Elaboración: BCRP, Sucursal Cusco. Departamento de Estudios Económicos.



**ANEXO 6**

**MADRE DE DIOS: CRÉDITOS 1/**  
(Saldos en millones de Soles)

ENTIDADES FINANCIERAS	2022		2023											ENTIDADES FINANCIERAS
	Nov.	Dic.	Ene.	Feb.	Mar.	Abr.	May.	Jun.	Jul.	Ago.	Set.	Oct.	Nov.	
I. Banco de la nación 2/	47	47	47	47	48	48	50	52	52	53	55	55	56	I. Banco de la nación 2/
II. Agrobanco 3/	9	9	9	8	9	9	9	8	8	8	8	8	7	II. Agrobanco 3/
III. Banca múltiple	334	331	323	323	327	327	329	366	368	368	367	369	370	III. Banca múltiple
IV. Instituciones no bancarias	614	622	611	616	628	636	645	650	653	658	665	673	682	IV. Instituciones no bancarias
Financieras	64	65	64	63	64	64	65	65	64	64	64	65	65	Financieras
Cajas Municipales	551	557	547	553	564	572	580	585	589	594	602	608	618	Cajas Municipales
Cajas Rurales	0	0	0	0	0	0	0	0	0	0	0	0	0	Cajas Rurales
Empresas de Créditos	0	0	0	0	0	0	0	0	0	0	0	0	0	Empresas de Créditos
<b>TOTAL</b>	<b>1 003</b>	<b>1 009</b>	<b>990</b>	<b>995</b>	<b>1 011</b>	<b>1 020</b>	<b>1 033</b>	<b>1 076</b>	<b>1 081</b>	<b>1 087</b>	<b>1 095</b>	<b>1 105</b>	<b>1 116</b>	<b>TOTAL</b>
En M/N	1 002	1 007	988	992	1 008	1 018	1 030	1 073	1 078	1 085	1 092	1 103	1 113	En M/N
En M/E	2	2	2	2	3	3	2	2	2	2	2	2	2	En M/E

1/ Cifras preliminares.

2/ Considera solo los créditos de consumo e hipotecario.

3/ No considera los créditos a las demás empresas del sistema financiero.

Fuente: SBS.

Elaboración: BCRP, Sucursal Cusco. Departamento de Estudios Económicos.



**ANEXO 7**

**MADRE DE DIOS: CARTERA PESADA 1/  
(En porcentajes)**

ENTIDADES FINANCIERAS	2022			2023										ENTIDADES FINANCIERAS
	Oct.	Nov.	Dic.	Ene.	Feb.	Mar.	Abr.	May.	Jun.	Jul.	Ago.	Set.	Oct.	
<b>I. Banco de la nación</b>	4,0	4,2	4,3	4,4	4,8	4,7	4,8	n.d.	n.d.	4,4	4,5	4,5	4,8	<b>I. Banco de la nación</b>
<b>II. Agrobanco</b>	21,2	22,3	22,6	23,7	22,7	21,8	22,9	n.d.	n.d.	27,7	29,9	26,6	28,1	<b>II. Agrobanco</b>
<b>III. Banca múltiple</b>	6,8	7,4	7,7	8,6	8,6	7,1	7,5	n.d.	n.d.	10,0	10,5	10,7	10,6	<b>III. Banca múltiple</b>
<b>IV. Instituciones no bancarias</b>	2,7	2,5	2,7	3,3	3,3	3,1	3,1	n.d.	n.d.	3,5	3,4	3,5	3,7	<b>IV. Instituciones no bancarias</b>
Cajas Municipales	2,7	2,5	2,6	3,3	3,2	3,0	2,9	n.d.	n.d.	3,3	3,3	3,4	3,6	Cajas Municipales
Cajas Rurales de Ahorro y Crédito	0,0	0,0	0,0	0,0	0,0	0,0	0,0	n.d.	n.d.	0,0	0,0	0,0	0,0	Cajas Rurales de Ahorro y Crédito
Empresas de Créditos	0,0	0,0	0,0	0,0	0,0	0,0	0,0	n.d.	n.d.	0,0	0,0	0,0	0,0	Empresas de Créditos
Financieras	2,6	2,7	3,2	3,6	4,1	4,0	4,9	n.d.	n.d.	5,0	4,7	4,3	4,6	Financieras
<b>TOTAL</b>	<b>4,4</b>	<b>4,5</b>	<b>4,7</b>	<b>5,4</b>	<b>5,4</b>	<b>4,6</b>	<b>4,8</b>	<b>n.d.</b>	<b>n.d.</b>	<b>5,9</b>	<b>6,1</b>	<b>6,1</b>	<b>6,2</b>	<b>TOTAL</b>

1/ Cifras preliminares.

Fuente: SBS.

Elaboración: BCRP, Sucursal Cusco. Departamento de Estudios Económicos.

**ANEXO 8**

**MADRE DE DIOS: DEPÓSITOS 1/**  
(Saldos en millones de Soles)

ENTIDADES FINANCIERAS	2022		2023											ENTIDADES FINANCIERAS
	Nov.	Dic.	Ene.	Feb.	Mar.	Abr.	May.	Jun.	Jul.	Ago.	Set.	Oct.	Nov.	
<b>I. Banco de la nación</b>	<b>131</b>	<b>129</b>	<b>129</b>	<b>125</b>	<b>121</b>	<b>128</b>	<b>127</b>	<b>137</b>	<b>129</b>	<b>134</b>	<b>129</b>	<b>130</b>	<b>131</b>	<b>I. Banco de la nación</b>
<b>II. Banca múltiple</b>	<b>301</b>	<b>310</b>	<b>312</b>	<b>289</b>	<b>295</b>	<b>298</b>	<b>301</b>	<b>302</b>	<b>317</b>	<b>328</b>	<b>338</b>	<b>345</b>	<b>346</b>	<b>II. Banca múltiple</b>
<b>III. Instituciones no bancarias</b>	<b>197</b>	<b>196</b>	<b>188</b>	<b>188</b>	<b>184</b>	<b>187</b>	<b>190</b>	<b>190</b>	<b>193</b>	<b>193</b>	<b>203</b>	<b>203</b>	<b>207</b>	<b>III. Instituciones no bancarias</b>
Financieras	6	6	5	5	5	5	5	4	5	5	6	6	6	Financieras
Cajas Municipales	191	190	183	182	179	182	186	186	188	188	197	197	201	Cajas Municipales
Cajas Rurales	0	0	0	0	0	0	0	0	0	0	0	0	0	Cajas Rurales
<b>TOTAL</b>	<b>629</b>	<b>635</b>	<b>629</b>	<b>602</b>	<b>601</b>	<b>613</b>	<b>618</b>	<b>629</b>	<b>639</b>	<b>655</b>	<b>669</b>	<b>678</b>	<b>684</b>	<b>TOTAL</b>
<b>En M/N</b>	<b>563</b>	<b>564</b>	<b>559</b>	<b>535</b>	<b>535</b>	<b>543</b>	<b>553</b>	<b>562</b>	<b>573</b>	<b>584</b>	<b>593</b>	<b>601</b>	<b>606</b>	<b>En M/N</b>
<b>En M/E</b>	<b>66</b>	<b>70</b>	<b>70</b>	<b>66</b>	<b>66</b>	<b>69</b>	<b>65</b>	<b>68</b>	<b>67</b>	<b>71</b>	<b>77</b>	<b>77</b>	<b>77</b>	<b>En M/E</b>

1/ Cifras preliminares.

Fuente: SBS.

Elaboración: BCRP, Sucursal Cusco. Departamento de Estudios Económicos.

**ANEXO 9**

**MADRE DE DIOS: EJECUCIÓN DEL PRESUPUESTO PÚBLICO**

(Millones de Soles)

TIPO	2022		2023											TIPO
	Nov.	Dic.	Ene.	Feb.	Mar.	Abr.	May.	Jun.	Jul.	Ago.	Set.	Oct.	Nov.	
<b>I. GASTOS CORRIENTES</b>	<b>72</b>	<b>94</b>	<b>48</b>	<b>59</b>	<b>55</b>	<b>46</b>	<b>73</b>	<b>67</b>	<b>55</b>	<b>72</b>	<b>49</b>	<b>56</b>	<b>65</b>	<b>I. GASTOS CORRIENTES</b>
Gobierno Nacional	36	29	17	33	23	18	41	21	20	38	16	22	30	Gobierno Nacional
Gobierno Regional	28	53	30	21	27	23	26	40	28	27	28	28	30	Gobierno Regional
Gobiernos Locales	7	11	1	5	5	4	6	6	7	7	6	7	6	Gobiernos Locales
<b>Remuneraciones</b>	<b>26</b>	<b>35</b>	<b>33</b>	<b>24</b>	<b>28</b>	<b>24</b>	<b>28</b>	<b>26</b>	<b>29</b>	<b>25</b>	<b>25</b>	<b>27</b>	<b>29</b>	<b>Remuneraciones</b>
Gobierno Nacional	8	9	7	7	7	6	8	7	9	6	7	8	9	Gobierno Nacional
Gobierno Regional	17	23	25	16	20	17	18	18	18	17	18	18	20	Gobierno Regional
Gobiernos Locales	2	2	1	1	1	1	1	1	2	1	1	1	1	Gobiernos Locales
<b>Bienes y Servicios</b>	<b>39</b>	<b>47</b>	<b>11</b>	<b>29</b>	<b>23</b>	<b>17</b>	<b>38</b>	<b>22</b>	<b>22</b>	<b>41</b>	<b>21</b>	<b>23</b>	<b>34</b>	<b>Bienes y Servicios</b>
Gobierno Nacional	23	13	6	21	12	7	27	9	8	27	7	9	20	Gobierno Nacional
Gobierno Regional	11	26	4	5	7	6	7	9	9	9	9	10	9	Gobierno Regional
Gobiernos Locales	5	8	1	3	4	3	4	5	5	6	4	5	4	Gobiernos Locales
<b>Transferencias 1/</b>	<b>6</b>	<b>12</b>	<b>5</b>	<b>6</b>	<b>5</b>	<b>5</b>	<b>7</b>	<b>19</b>	<b>4</b>	<b>6</b>	<b>3</b>	<b>6</b>	<b>2</b>	<b>Transferencias 1/</b>
Gobierno Nacional	5	7	4	6	4	4	6	5	3	5	2	5	1	Gobierno Nacional
Gobierno Regional	1	5	1	0	1	0	1	14	1	0	1	0	1	Gobierno Regional
Gobiernos Locales	1	0	0	0	0	0	0	0	0	1	0	0	0	Gobiernos Locales
<b>II. FORMACIÓN BRUTA DE CAPITAL</b>	<b>28</b>	<b>54</b>	<b>1</b>	<b>4</b>	<b>9</b>	<b>95</b>	<b>16</b>	<b>25</b>	<b>21</b>	<b>32</b>	<b>28</b>	<b>115</b>	<b>34</b>	<b>II. FORMACIÓN BRUTA DE CAPITAL</b>
Gobierno Nacional	4	12	1	1	2	86	3	6	4	7	5	89	6	Gobierno Nacional
Gobierno Regional	17	28	1	3	7	8	11	18	14	19	17	19	17	Gobierno Regional
Gobiernos Locales	7	13	0	0	1	1	2	1	3	6	7	7	11	Gobiernos Locales
<b>III. OTROS GASTOS DE CAPITAL 2/</b>	<b>5</b>	<b>0</b>	<b>0</b>	<b>0</b>	<b>0</b>	<b>1</b>	<b>0</b>	<b>0</b>	<b>0</b>	<b>0</b>	<b>3</b>	<b>0</b>	<b>7</b>	<b>III. OTROS GASTOS DE CAPITAL 2/</b>
<b>GASTO NO FINANCIERO TOTAL (I+II+III)</b>	<b>105</b>	<b>147</b>	<b>49</b>	<b>63</b>	<b>64</b>	<b>142</b>	<b>89</b>	<b>92</b>	<b>77</b>	<b>105</b>	<b>80</b>	<b>170</b>	<b>107</b>	<b>GASTO NO FINANCIERO TOTAL (I+II+III)</b>
<i>Gobierno Nacional</i>	<i>45</i>	<i>42</i>	<i>18</i>	<i>34</i>	<i>25</i>	<i>105</i>	<i>44</i>	<i>28</i>	<i>25</i>	<i>46</i>	<i>21</i>	<i>110</i>	<i>44</i>	<i>Gobierno Nacional</i>
<i>Gobierno Regional</i>	<i>46</i>	<i>82</i>	<i>31</i>	<i>23</i>	<i>33</i>	<i>31</i>	<i>38</i>	<i>58</i>	<i>42</i>	<i>46</i>	<i>44</i>	<i>47</i>	<i>46</i>	<i>Gobierno Regional</i>
<i>Gobiernos Locales</i>	<i>15</i>	<i>23</i>	<i>1</i>	<i>5</i>	<i>6</i>	<i>6</i>	<i>7</i>	<i>7</i>	<i>9</i>	<i>13</i>	<i>15</i>	<i>14</i>	<i>17</i>	<i>Gobiernos Locales</i>

1/ Incluye el pago de pensiones, donaciones y otros gastos corrientes.

2/ Incluye donaciones y transferencias.

Información actualizada al 30 de noviembre de 2023.

Fuente: MEF.

Elaboración: BCRP, Sucursal Cusco. Departamento de Estudios Económicos.



**ANEXO 10**

**MADRE DE DIOS: INGRESOS RECAUDADOS POR EL GOBIERNO CENTRAL**

(Millones de Soles)

	2022		2023											
	Nov.	Dic.	Ene.	Feb.	Mar.	Abr.	May.	Jun.	Jul.	Ago.	Set.	Oct.	Nov.	
<b>I. INGRESOS TRIBUTARIOS</b>	<b>24</b>	<b>19</b>	<b>14</b>	<b>11</b>	<b>14</b>	<b>14</b>	<b>15</b>	<b>12</b>	<b>14</b>	<b>16</b>	<b>16</b>	<b>17</b>	<b>14</b>	<b>I. INGRESOS TRIBUTARIOS</b>
<b>1. Impuestos a los ingresos</b>	<b>7</b>	<b>8</b>	<b>8</b>	<b>6</b>	<b>9</b>	<b>8</b>	<b>8</b>	<b>7</b>	<b>7</b>	<b>7</b>	<b>7</b>	<b>7</b>	<b>7</b>	<b>1. Impuestos a los ingresos</b>
Personas Naturales	6	6	6	5	5	4	5	5	5	5	6	5	5	Personas Naturales
Personas Jurídicas	1	2	2	1	1	1	1	1	1	2	2	1	1	Personas Jurídicas
Regularización	0	0	0	0	2	3	3	1	0	0	0	0	0	Regularización
<b>2. Impuestos a la importación</b>	<b>0</b>	<b>0</b>	<b>0</b>	<b>0</b>	<b>0</b>	<b>0</b>	<b>0</b>	<b>0</b>	<b>0</b>	<b>0</b>	<b>0</b>	<b>0</b>	<b>0</b>	<b>2. Impuestos a la importación</b>
<b>3. Impuesto General a las Ventas</b>	<b>15</b>	<b>9</b>	<b>5</b>	<b>4</b>	<b>4</b>	<b>4</b>	<b>5</b>	<b>4</b>	<b>6</b>	<b>7</b>	<b>7</b>	<b>8</b>	<b>5</b>	<b>3. Impuesto General a las Ventas</b>
Operaciones Internas	14	7	4	2	3	3	3	2	5	6	6	7	4	Operaciones Internas
Operaciones Externas	2	2	2	1	1	1	2	1	1	1	1	1	1	Operaciones Externas
<b>4. Impuesto Selectivo al Consumo</b>	<b>0</b>	<b>0</b>	<b>0</b>	<b>0</b>	<b>0</b>	<b>0</b>	<b>0</b>	<b>0</b>	<b>0</b>	<b>0</b>	<b>0</b>	<b>0</b>	<b>0</b>	<b>4. Impuesto Selectivo al Consumo</b>
<b>5. Otros Ingresos tributarios</b>	<b>1</b>	<b>2</b>	<b>1</b>	<b>1</b>	<b>1</b>	<b>2</b>	<b>2</b>	<b>2</b>	<b>1</b>	<b>2</b>	<b>2</b>	<b>2</b>	<b>2</b>	<b>5. Otros Ingresos tributarios</b>
<b>II. INGRESOS NO TRIBUTARIOS</b>	<b>0</b>	<b>0</b>	<b>0</b>	<b>0</b>	<b>0</b>	<b>0</b>	<b>0</b>	<b>0</b>	<b>0</b>	<b>0</b>	<b>0</b>	<b>0</b>	<b>0</b>	<b>II. INGRESOS NO TRIBUTARIOS</b>
<b>INGRESOS CORRIENTES (I+II)</b>	<b>24</b>	<b>19</b>	<b>14</b>	<b>11</b>	<b>14</b>	<b>14</b>	<b>15</b>	<b>13</b>	<b>14</b>	<b>16</b>	<b>16</b>	<b>17</b>	<b>14</b>	<b>INGRESOS CORRIENTES (I+II)</b>

1/ Debido al redondeo de los datos parciales, los totales pueden diferir de la suma de las partes.

Fuente: SUNAT.

Elaboración: BCRP, Sucursal Cusco. Departamento de Estudios Económicos.