

BANCO CENTRAL DE RESERVA DEL PERÚ
SUCURSAL CUSCO



MADRE DE DIOS: Síntesis de Actividad Económica
Junio 2023¹

Departamento de Estudios Económicos

¹ En la elaboración del presente informe participaron Víctor Chique, Juniors Sanchez y José Apaza.

ÍNDICE

	<i>Página</i>
RESUMEN EJECUTIVO.....	3
I. ACTIVIDAD PRODUCTIVA.....	5
1. Actividad Primaria.....	5
1.1 Sector agropecuario.....	5
1.2 Sector pesca.....	6
1.3 Sector minería.....	7
2. Otros indicadores sectoriales.....	8
2.1 Arribos a los establecimientos de hospedaje.....	8
II. ASPECTOS LABORALES.....	9
1. Empleo.....	9
III. SECTOR EXTERNO.....	10
1. Importaciones.....	10
IV. CRÉDITO Y DEPÓSITOS.....	11
1. Crédito.....	11
2. Depósitos.....	13
V. EJECUCIÓN DEL PRESUPUESTO DE GASTOS DEL GOBIERNO GENERAL.....	15
1. Gasto no financiero.....	15
2. Gastos corrientes.....	15
3. Formación bruta de capital.....	15
VI. ANEXOS.....	18

RESUMEN EJECUTIVO

Principales hechos de importancia

- Las actividades primarias reportaron resultados mixtos en junio. La **actividad agropecuaria** se expandió 8,9 por ciento y el **sector minería** aumentó 12,0 por ciento; por el contrario, el **sector pesca** se redujo 33,1 por ciento.
- En otros indicadores de la actividad económica de la región, el **saldo de crédito** aumentó 13,8 por ciento; mientras que, la **inversión pública** disminuyó 8,2 por ciento.

Actividad Primaria

- El **sector agropecuario** aumentó 8,9 por ciento en junio con respecto al registro de igual mes año anterior, debido a una mayor producción del subsector agrícola. En el primer semestre de 2023, la producción agropecuaria creció 7,9 por ciento, vinculada a la mayor producción de maíz amarillo duro, cacao y pasto brachiaria.
- El **sector pesca** cayó 33,1 por ciento debido a un menor desembarque de las especies paco y yulilla. Asimismo, la actividad pesquera se redujo en 23,2 por ciento entre enero y junio, explicada por una menor producción de paco y doncella.
- La **actividad minera** creció 12,0 por ciento interanual en junio, debido a una mayor producción de oro. Sin embargo, entre enero y junio de 2023, la producción bajó 15,0 por ciento frente a similar periodo de 2022.

Otros Indicadores de Actividad Económica

- El **saldo de crédito** (S/ 1 076 millones) aumentó 13,8 por ciento interanual al cierre del mes de junio. El resultado reflejó los mayores créditos a personas y a empresas.
- El gasto en **formación bruta de capital** alcanzó los S/ 25 millones, monto menor en 8,2 por ciento en términos reales frente al gasto realizado en junio de 2022, el cual fue producto del menor devengado en los Gobiernos locales. Asimismo, el gasto acumulado hasta junio registró una caída de 32,3 por ciento con respecto a similar periodo del año previo.

CUADRO N° 1
OTROS INDICADORES DE ACTIVIDAD ECONÓMICA
 (Variación % respecto a similar mes del año anterior)

	Ene. 23	Feb. 23	Mar. 23	Abr. 23	May. 23	Jun. 23
Arribos a los establecimientos de hospedaje	↓ -42,6	↓ -37,2	↓ -21,0	↓ -18,5	↓ -13,3	n.d
Crédito total 2/	↑ 11,6	↑ 11,0	↑ 11,3	↑ 10,9	↑ 10,5	↑ 13,8
Crédito de consumo 2/	↑ 20,8	↑ 21,0	↑ 21,5	↑ 19,5	↑ 18,6	↑ 17,3
Crédito hipotecario 2/	↓ -0,2	↑ 2,8	↑ 2,2	↓ -1,5	↓ -4,2	↓ -4,3
Inversión Pública 1/	↓ -59,2	↓ -67,2	↓ -54,7	↓ -31,2	↓ -25,3	↓ -8,2

1/ En términos reales.

2/ En términos nominales.

Fuentes: MINCETUR, SBS y MEF.

I. ACTIVIDAD PRODUCTIVA

1. Actividad Primaria

1.1 Sector agropecuario

- En el mes de junio, la actividad agropecuaria experimentó un incremento del 8,9 por ciento en comparación con el mismo mes de 2022. Este crecimiento fue impulsado por una mayor producción del subsector agrícola (22,1 por ciento), atenuado por una caída en la producción pecuaria (-6,4 por ciento). En el periodo entre enero y junio de 2023, el sector mostró un crecimiento del 7,9 por ciento en comparación con el mismo periodo del año anterior.
- La expansión en el subsector agrícola se explicó por un aumento en la producción destinada al mercado externo y agroindustria (72,3 por ciento), impulsada por un mayor cultivo de cacao (160,6 por ciento) y caña de azúcar (7,5 por ciento); de igual manera, la producción destinada al mercado interno experimentó un incremento de 6,1 por ciento, debido a una mayor producción de arroz cáscara (85,5 por ciento) y pasto brachiaria (20,0 por ciento). En el periodo entre enero y junio de 2023, el subsector agrícola creció un 16,7 por ciento en comparación con el mismo periodo de 2022.
- Por otro lado, el subsector pecuario retrocedió 6,4 por ciento en junio, principalmente debido a una menor producción de vacuno (-15,2 por ciento) y ave (-4,0 por ciento). Entre enero y junio de 2023, la producción pecuaria disminuyó 6,7 por ciento en comparación con el mismo periodo del año anterior.

CUADRO N° 2
SECTOR AGROPECUARIO 1/
(Miles de Toneladas)

Subsectores	Estructura Porcentual 2021 2/	Junio			Enero - Junio					
		2022	2023	Var.%	Contribución al crecimiento 3/		2022	2023	Var.%	Contribución al crecimiento 3/
AGRÍCOLA	54,9			22,1	11,9				16,7	10,4
Orientada al mercado externo y agroindustria 2/	14,3			72,3	9,4				40,6	10,2
Cacao	4,2	0,2	0,6	160,6	13,2	0,8	1,4	65,3	2,6	
Caña de azúcar	0,1	0,2	0,2	7,5	0,0	1,1	1,2	6,1	0,0	
Café	0,0	0,0	0,0	-	-	0,0	0,0	13,3	0,0	
Mango	0,1	0,0	0,0	-	-	0,0	0,0	-	-	
Palta	0,4	0,0	0,0	-	-	0,0	0,0	-	-	
Achiote	0,0	0,0	0,0	-100,0	-0,1	0,0	0,0	-100,0	0,0	
Maíz amarillo duro	9,4	1,0	0,2	-79,8	-3,7	33,1	45,1	36,4	7,6	
Orientada al mercado interno 2/	40,6			6,0	2,5				0,5	0,2
Pasto brachiaria	18,3	79,3	95,1	20,0	3,9	520,2	560,8	7,8	1,4	
Arroz cáscara	3,3	0,3	0,6	85,5	1,5	5,7	6,1	6,1	0,3	
Papaya	4,5	1,1	1,1	-3,3	-0,1	6,6	5,8	-13,1	-0,2	
Camote	0,1	0,1	0,0	-49,1	-0,1	0,3	0,2	-40,6	-0,1	
Mandarina	0,2	0,1	0,1	-37,1	-0,2	0,5	0,4	-15,0	-0,1	
Frijol grano seco	0,1	0,0	0,0	-65,4	-0,2	0,0	0,0	-65,4	0,0	
Yuca	4,2	2,2	2,0	-9,9	-0,5	12,5	12,4	-1,0	0,0	
Plátano	7,4	3,5	2,8	-21,5	-1,8	19,8	17,1	-13,8	-0,9	
PECUARIO	45,1			-6,4	-3,0				-6,7	-2,5
Vacuno 1/	10,7	0,4	0,3	-15,2	-1,7	2,2	1,9	-15,9	-1,5	
Ave 1/	24,4	0,9	0,8	-4,0	-0,9	5,4	5,2	-3,6	-0,7	
Huevos	5,9	0,3	0,3	-5,5	-0,4	1,8	1,7	-6,8	-0,4	
Ovino 1/	0,2	0,0	0,0	-3,3	0,0	0,0	0,0	-4,4	0,0	
Leche	0,6	0,1	0,1	4,5	0,0	0,6	0,6	4,4	0,0	
Porcino 1/	3,3	0,2	0,2	1,6	0,1	0,8	0,8	1,5	0,0	
SECTOR AGROPECUARIO	100,0			8,9	8,9				7,9	7,9

1/ Cifras preliminares.

2/ Estimado a precios del 2007.

3/ Con base en la estructura de similar periodo 2022.

4/ Peso de animal en pie.

Fuente: MIDAGRI.

Elaboración: BCRP, Sucursal Cusco. Departamento de Estudios Económicos.

- En agosto se inició la campaña agrícola 2022/2023. Hasta junio, se instalaron un total de 16 667 hectáreas, lo que representó una caída del 1,0 por ciento en comparación con el mismo periodo de la campaña anterior. En los cultivos permanentes y semipermanentes se registró una reducción del 8,7 por ciento, asociado a la disminución de la superficie sembrada de plátano (-25,5 por ciento) y pasto brachiaria (-21,0 por ciento). En cambio, en los cultivos transitorios se observó un aumento del 4,8 por ciento, explicado por las mayores extensiones de maíz amarillo duro (4,8 por ciento), principalmente.

CUADRO N° 3
SUPERFICIE SEMBRADA 1/
(Hectáreas)

	2021/2022	2022/2023	Absoluta	Porcentual
CULTIVOS TRANSITORIOS	12 323	12 541	218	1,8
Maíz amarillo duro	8 412	8 818	406	4,8
Kion	7	29	22	314,3
Pepinillo	4	12	8	200,0
Camoe	59	63	4	6,8
Caigua	0	1	1	-
Lechuga	2	0	-2	-100,0
Tomate	4	1	-3	-75,0
Uncucha	76	71	-5	-6,6
Sandía	48	39	-9	-18,8
Arroz	1 965	1 884	-81	-4,1
Yuca	1 689	1 566	-123	-7,3
Otros	57	57	0	0,0
CULTIVOS PERMANENTES Y SEMIPERMANENTES	4 519	4 126	-393	-8,7
Pasto brachiaria	2 442	1 929	-513	-21,0
Plátano	1 359	1 013	-346	-25,5
Papaya	15	52	37	246,7
Pasto yarahua	51	109	58	113,7
Cacao	384	685	301	78,4
Otros	268	338	70	26,1
Total	16 842	16 667	-175	-1,0

1/ Cifras preliminares.

2/ De agosto a junio

Fuente: MIDAGRI.

Elaboración: BCRP, Sucursal Cusco. Departamento de Estudios Económicos.

1.2 Sector pesca

- La actividad pesquera experimentó una disminución del 33,1 por ciento interanual en junio, siendo resultado de un menor desembarque de las especies yulilla (-69,4 por ciento) y paco (-30,1 por ciento). La producción de paco contribuyó con un 56,1 por ciento al total del mes, reportándose 28,8 toneladas en junio de 2023.
- En el acumulado de enero a junio de 2023, la actividad pesquera se redujo 23,2 por ciento, principalmente debido a la menor extracción de doncella (70,5 por ciento) y paco (21,6 por ciento).

CUADRO N° 4
SECTOR PESCA 1/
(En toneladas)

Subsectores	Junio			Enero - Junio		
	2022	2023	Var. %	2022	2023	Var. %
Consumo Humano Directo (CHD)						
Fresco	79	51	-34,5	390	299	-23,3
SECTOR PESCA 2/			-33,1			-23,2

1/ Cifras preliminares.

2/ Estimado a precios de 2007.

Fuente: PRODUCE.

Elaboración: BCRP, Sucursal Cusco. Departamento de Estudios Económicos.

1.3 Sector minería

- La producción minera aumentó 12,0 por ciento interanual en junio, impulsada por el incremento en la producción de oro, que pasó de 114 kilogramos en junio de 2022 a 128 kilogramos en junio de 2023.
- Por el contrario, entre enero y junio de 2023, la producción experimentó una disminución del 15,0 por ciento en comparación con el mismo período del año anterior. Esto ubicó a la región de Madre de Dios en la novena posición a nivel nacional, contribuyendo con un 1,4 por ciento del total.

**CUADRO N° 5
SECTOR MINERÍA 1/**

Mineral	Estructura Porcentual 2021 2/	Junio				Enero - Junio			
		2022	2023	Var. %	Contribución	2022	2023	Var. %	Contribución
MINERÍA METÁLICA 3/	100,0			12,0	12,0			-15,0	-15,0
Oro (Kg.)	100,0	114	128	12,0	12,0	722	613	-15,0	-15,0
SECTOR 2/	100,0			12,0	12,0			-15,0	-15,0

1/ Cifras preliminares.

2/ Estimado a precios de 2007.

3/ Unidades Recuperables.

Fuente: MINEM.

Elaboración: BCRP, Sucursal Cusco. Departamento de Estudios Económicos.

**GRÁFICO N° 1
EVOLUCIÓN DE LA PRODUCCIÓN MINERA**
(Variación % real respecto a similar periodo del año anterior)

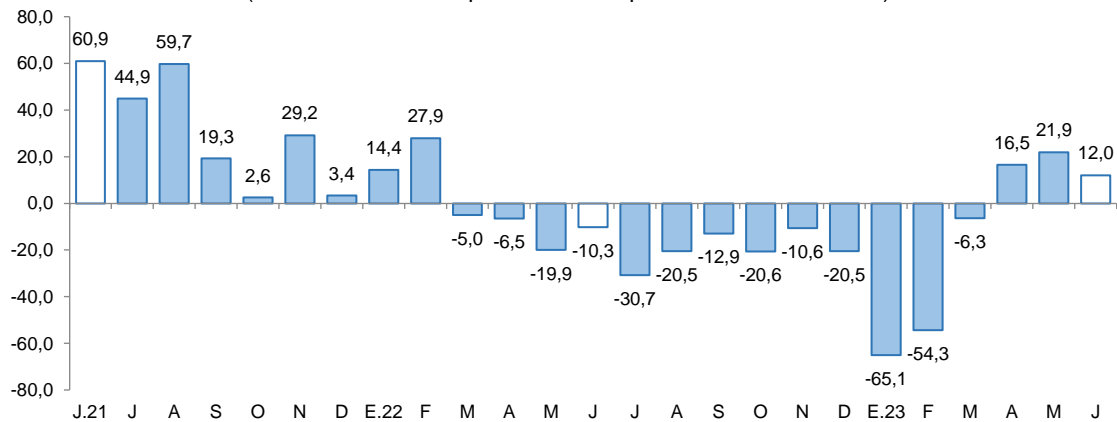

Fuente: MINEM.

Elaboración: BCRP, Sucursal Cusco. Departamento de Estudios Económicos.

- En junio, el precio promedio mensual del oro se situó en una cotización de US\$/oz.tr. 1 941,1, presentando una reducción del 2,5 por ciento en relación con la cotización del mes previo de US\$/oz.tr. 1 991,2. Este resultado fue producto de la declaración de Powell de la Reserva Federal precisando que se pueden necesitar tasas de interés más altas para frenar la inflación en Estados Unidos.



2. Otros indicadores sectoriales

2.1 Arribos a los establecimientos de hospedaje

- Durante mayo de 2023, la región de Madre de Dios recibió un total de 38 601 visitantes, lo que representó una disminución de 13,3 por ciento en comparación con el mismo mes del año anterior (44 522 visitantes). Esta caída se debió a una disminución del número de turistas extranjeros (-32,5 por ciento) y nacionales (-9,5 por ciento).
- En visitantes nacionales, se registró una disminución en las llegadas procedentes de Arequipa (-21,0 por ciento), Lima (-8,8 por ciento) y Cusco (-7,9 por ciento). De igual forma, se observó una reducción en la llegada de turistas extranjeros, especialmente de Estados Unidos, Canadá y Brasil.
- Entre enero y mayo de 2023, el número de turistas que llegaron a Madre de Dios se redujo en 25,9 por ciento en comparación a similar periodo de 2022. Este crecimiento fue explicado por los menores arribos de visitantes extranjeros (-26,1 por ciento) y nacionales (-25,8 por ciento).

GRÁFICO N° 2
EVOLUCIÓN DE ARRIBOS A ESTABLECIMIENTOS DE HOSPEDAJE
 (Variación % respecto a similar mes del año anterior)

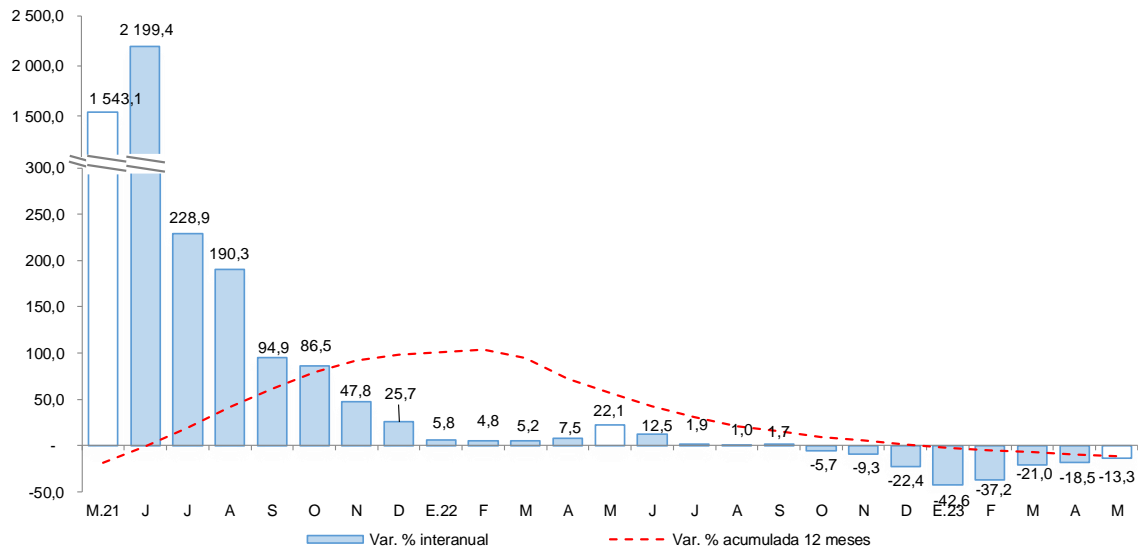

Fuente: MINCETUR - Encuesta Mensual a Establecimientos de Hospedaje Temporal.
 Elaboración: BCRP, Sucursal Cusco. Departamento de Estudios Económicos.



II. ASPECTOS LABORALES

1. Empleo

- En Madre de Dios, el número de trabajadores asalariados privados formales ascendió a 11 475 en mayo de 2023, experimentando un aumento del 3,0 por ciento con respecto a mayo de 2022. Este incremento se explicó principalmente por una mayor contratación en los sectores de servicios (7,2 por ciento) y comercio 83,9 por ciento).
- En el período de enero a mayo, el empleo asalariado aumentó 0,6 por ciento, asociado a la mayor contratación en los sectores de servicios (8,6 por ciento) y comercio (2,6 por ciento).

CUADRO N° 6
NÚMERO DE TRABAJADORES DEL SECTOR PRIVADO FORMAL 1/
(Planilla Electrónica – PLAME y T-Registro)

Sectores	A mayo			Ene - May
	2022	2023	Var.%	Var.%
Agrícola 2/	1 454	1 338	-8,0	-16,9
Comercio	2 800	2 908	3,9	2,6
Construcción	103	73	-29,1	-37,9
Manufactura	940	922	-1,9	-10,8
Minería	991	962	-2,9	-11,9
Servicios	4 703	5 043	7,2	8,6
No precisa	145	229	57,9	96,1
TOTAL	11 136	11 475	3,0	0,6

1/ Cifras preliminares.

2/ Incluye ganadería, caza y silvicultura.

Fuente: MTPE - Observatorio de la Formalización Laboral

Elaboración: BCRP, Sucursal Cusco. Departamento de Estudios Económicos.

GRÁFICO N° 3
TRABAJADORES DEL SECTOR PRIVADO FORMAL
(Variación % respecto a similar mes del año anterior)

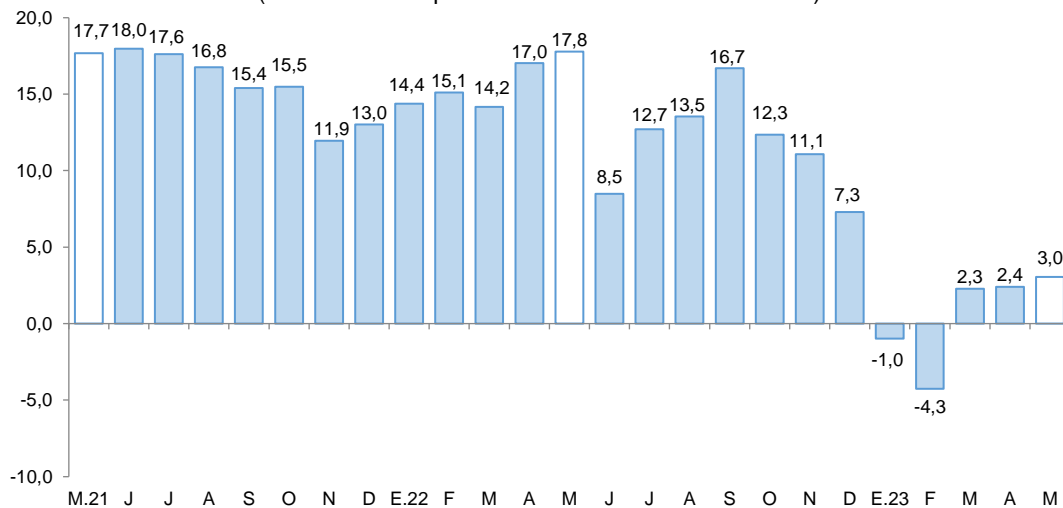

Fuente: MTPE - Observatorio de la Formalización Laboral.

Elaboración: BCRP, Sucursal Cusco. Departamento de Estudios Económicos.

III. SECTOR EXTERNO

1. Importaciones

- Durante el mes de junio, las importaciones de Madre de Dios alcanzaron los US\$ 4,1 millones, presentando una disminución significativa del 32,0 por ciento. Esta contracción se atribuyó a las reducciones en las compras de bienes de capital en 90,8 por ciento, bienes de consumo en 22,1 por ciento e insumos en 8,4 por ciento.
- Dentro del rubro de bienes de capital, se registró una disminución en la adquisición de equipos de transporte, específicamente equipos rodantes de transporte. En la categoría de bienes de consumo, se observó una caída en la compra de productos no duraderos, especialmente productos alimentarios elaborados. En cuanto a los insumos, se observó una reducción en la adquisición de combustibles, lubricantes y productos conexos, particularmente combustibles elaborados.
- Durante el período acumulado de enero a junio de 2023, el valor total de las importaciones alcanzó los US\$ 18,6 millones, reflejando una disminución significativa del 45,0 por ciento. Esta reducción se originó en las menores importaciones de bienes de capital (-84,6 por ciento), bienes de consumo (-33,8 por ciento) e insumos (-24,7 por ciento).
- En términos de procedencia, hasta el mes de junio de 2023, el 95,5 por ciento de las importaciones tuvieron origen en Brasil. De este país, se importaron principalmente productos alimenticios elaborados como aceite de soja y sus fracciones, y nueces del Brasil.

CUADRO N° 7
IMPORTACIONES SEGÚN USO O DESTINO ECONÓMICO 1/
(Valor FOB en miles de US\$)

GRUPO	Estructura %	Junio		Enero - Junio	
		2021	2022	2023	2022
I. BIENES DE CONSUMO	56,7	4 020	3 130	19 283	12 771
Duradero	0,5	0	1	285	43
No duradero	56,2	4 020	3 128	18 998	12 728
II. INSUMOS	15,2	930	852	5 940	4 475
Combustibles, lubricantes y conexos	0,8	122	14	287	53
Materias primas para la agricultura	0,2	17	21	57	704
Materias primas para la industria	14,2	791	817	5 597	3 718
III. BIENES DE CAPITAL	28,1	1 049	97	8 489	1 307
Equipo de transporte	18,8	786	1	4 645	189
Materiales de construcción	3,2	152	17	1 555	588
Para la agricultura	2,5	106	39	647	132
Para la industria	3,5	6	40	1 642	399
TOTAL IMPORTACIONES	100,0	5 999	4 079	33 712	18 553

1/ Cifras preliminares.

Fuente: SUNAT.

Elaboración: BCRP, Sucursal Cusco. Departamento de Estudios Económicos.



IV. CRÉDITO Y DEPÓSITOS

1. Crédito

- En la región Madre de Dios, el saldo del crédito alcanzó los S/ 1 076 millones al cierre de junio, experimentando un aumento del 13,8 por ciento en comparación con el año anterior. Este incremento se debió a una expansión en los créditos otorgados tanto por la banca múltiple (11,0 por ciento), como por las instituciones no bancarias (15,5 por ciento). En este último destaca el crecimiento de las cajas municipales (15,5 por ciento).
- Según tipos de crédito, el saldo de créditos a personas aumentó 15,6 por ciento, impulsado por el incremento en los créditos de consumo (17,3 por ciento), aunque contrarrestado por una disminución en los créditos hipotecarios (4,3 por ciento). Además, el crédito dirigido a las empresas experimentó un crecimiento del 13,0 por ciento.
- Por tipo de moneda, el saldo de crédito en moneda extranjera se incrementó 22,7 por ciento y en moneda nacional aumentó 13,8 por ciento. Esto llevó a que la dolarización de los créditos se ubicara en 0,2 por ciento para junio de 2023.

CUADRO N° 8
CRÉDITO
(Saldos en millones de soles)

	A junio			
	2022	2023	Estruct. % 2023	Var. Nom. Jun- 23 / Jun-22
Banco de la Nación 1/	45	52	4,8	14,7
Agrobanco 2/	8	8	0,8	7,5
Banca Múltiple	330	366	34,0	11,0
Instituciones No Bancarias	563	650	60,4	15,5
Financieras	56	65	6,0	15,4
Cajas Municipales	507	585	54,4	15,5
Cajas Rurales	0	0	0,0	-
Edpymes	0	0	0,0	-
TOTAL	945	1 076	100,0	13,8
Empresas	647	731	68,0	13,0
Personas	298	344	32,0	15,6
Consumo	275	323	30,0	17,3
Hipotecario	22	21	2,0	-4,3
MN	943	1 073	99,8	13,8
ME	2	2	0,2	22,7

1/ Considera solo los créditos de consumo e hipotecario.

2/ No considera los créditos a las demás empresas del sistema financiero.

Fuente: SBS.

Elaboración: BCRP, Sucursal Cusco. Departamento de Estudios Económicos.

GRÁFICO Nº 4
EVOLUCIÓN DEL CRÉDITO
(Variación % respecto a similar periodo del año anterior)

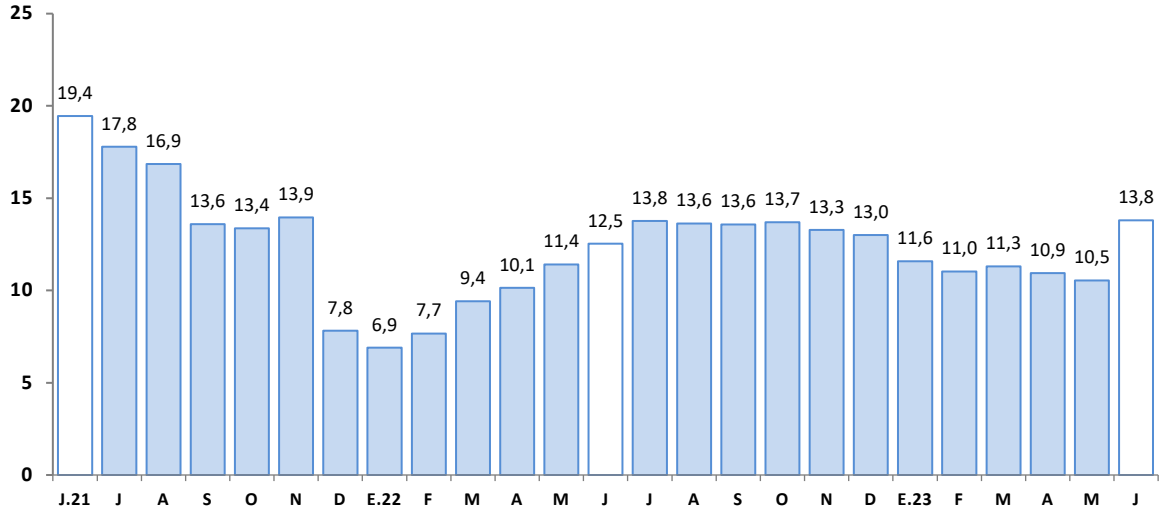

Fuente: SBS.

Elaboración: BCRP, Sucursal Cusco. Departamento de Estudios Económicos.

- Hasta el cierre de abril de 2023, el coeficiente de morosidad se situó en 4,8 por ciento, presentando un aumento de 0,4 de punto porcentual en comparación con abril de 2022. En detalle, la morosidad en la banca múltiple aumentó 1,2 puntos porcentuales, llegando a 7,5 por ciento, mientras que en las instituciones no bancarias creció 0,3 de punto porcentual, llegando a 3,1 por ciento.

GRÁFICO Nº 5
TASA DE MOROSIDAD 1/ 2/
(Porcentaje)

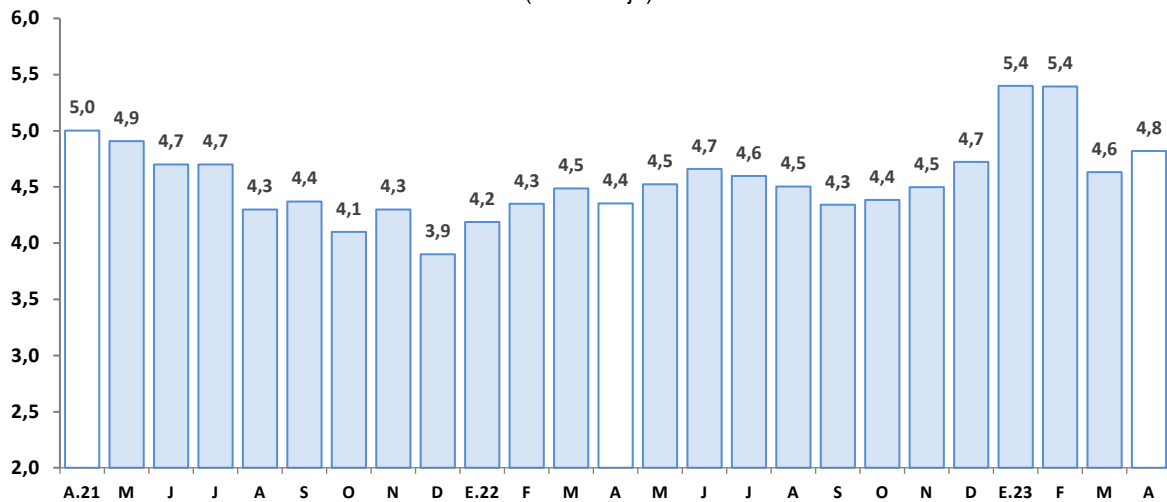

1/ Preliminar.

2/ Morosidad = (créditos vencidos + créditos en cobranza judicial)/colocaciones brutas.

Fuente: SBS.

Elaboración: BCRP, Sucursal Cusco. Departamento de Estudios Económicos.



2. Depósitos

- Durante el mes de junio, el saldo de los depósitos alcanzó los S/ 629 millones, registrando un incremento del 3,3 por ciento en comparación con el mismo período del año anterior. En esta dinámica, los depósitos a plazo aumentaron 35,6 por ciento y a la vista 8,4 por ciento, lo cual fue atenuado en parte por las menores captaciones de ahorro (-5,6 por ciento).
- Según instituciones, el saldo de depósitos en la banca múltiple e instituciones no bancarias experimentó un crecimiento del 2,3 por ciento y 1,0 por ciento interanual, respectivamente. Entre las instituciones no bancarias, los depósitos en las cajas municipales destacaron con un aumento del 1,9 por ciento.
- El saldo de depósitos en moneda nacional, que representó un 89,2 por ciento del total, creció 3,8 por ciento, mientras que en moneda extranjera se redujo 1,4 por ciento. Con este panorama, el ratio de dolarización pasó del 11,3 por ciento en junio de 2022 a 10,8 por ciento en junio de 2023.

CUADRO N° 9
DEPÓSITOS
(Saldos en millones de soles)

	A junio			
	2022	2023	Estruct. % 2023	Var. Nom. Jun-23 / Jun-22
Banco de la Nación	126	137	21,8	8,9
Banca Múltiple	295	302	48,0	2,3
Instituciones No Bancarias	188	190	30,2	1,0
Financieras	6	4	0,7	-27,1
Cajas Municipales	182	186	29,5	1,9
Cajas Rurales	0	0	0,0	-
TOTAL	610	629	100,0	3,3
Vista	129	139	22,1	8,4
Ahorro	393	371	59,0	-5,6
A plazo	88	119	18,9	35,6
MN	541	562	89,2	3,8
ME	69	68	10,8	-1,4

Fuente: SBS.

Elaboración: BCRP, Sucursal Cusco. Departamento de Estudios Económicos.

GRÁFICO Nº 6
EVOLUCIÓN DE LOS DEPÓSITOS
(Variación % respecto a similar periodo del año anterior)

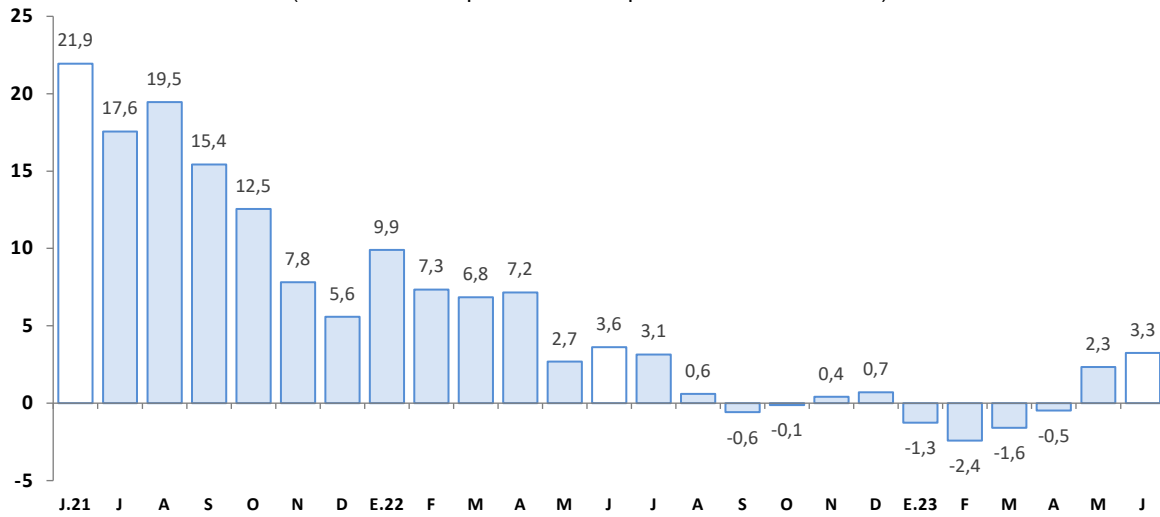

Fuente: SBS.

Elaboración: BCRP, Sucursal Cusco. Departamento de Estudios Económicos.



V. EJECUCIÓN DEL PRESUPUESTO DE GASTOS DEL GOBIERNO GENERAL

1. Gasto no financiero

- En junio de 2023, la ejecución presupuestaria en Madre de Dios alcanzó los S/ 92 millones, evidenciando un aumento del 21,1 por ciento en términos reales en comparación con el mismo mes del año anterior. Este incremento se explica por un mayor desembolso en gastos corrientes en 37,3 por ciento, aunque se vio mitigado por una disminución en los gastos de formación bruta de capital en 8,2 por ciento.
- De manera similar, entre enero y junio de 2023, el gasto total experimentó una disminución del 10,5 por ciento. Esta reducción se originó en los menores gastos en formación bruta de capital en 32,3 por ciento, aunque se vio parcialmente compensada por un aumento en los gastos corrientes en 3,7 por ciento.

2. Gastos corrientes

- En el mes de junio, los gastos corrientes totalizaron S/ 67 millones, lo que representó un incremento real del 37,3 por ciento en comparación con el mismo mes del año anterior. Este aumento fue impulsado por un mayor gasto en el Gobierno regional en 97,6 por ciento. Por componentes, el crecimiento del gasto se debió principalmente a una expansión en las remuneraciones en 67,9 por ciento, transferencias en 46,7 por ciento, y bienes y servicios en 8,6 por ciento.
- Asimismo, en el acumulado de enero a junio de 2023, los gastos corrientes totalizaron S/ 348 millones, registrando un aumento del 3,7 por ciento en comparación con el mismo período de 2022. Este incremento se debió al aumento en el gasto en transferencias (13,8 por ciento) y en remuneraciones (6,3 por ciento).

3. Formación bruta de capital

- La inversión en junio alcanzó los S/ 25 millones, experimentando una caída del 8,2 por ciento interanual. Esta disminución se debió a una contracción en la inversión de los Gobiernos locales (-84,5 por ciento), la cual fue compensada por un aumento en el Gobierno nacional (155,4 por ciento) y en el Gobierno regional (6,7 por ciento). En términos sectoriales, en el Gobierno local, el sector de saneamiento registró una caída de S/ 2,4 millones en comparación al año anterior. Por otro lado, en el Gobierno nacional, se observó un aumento en la inversión en el sector de transporte en S/ 1,7 millones con respecto al mismo mes del año anterior. Y, en el Gobierno regional, la inversión en el sector salud creció S/ 3,7 millones en comparación con junio de 2022. En consecuencia, la inversión acumulada hasta junio de 2023 experimentó una disminución del 32,3 por ciento, debido a la reducción en los desembolsos en los tres niveles de gobierno.
- En relación con el avance de la inversión pública, en el primer semestre de 2023, los tres niveles de gobierno ejecutaron conjuntamente el 28,0 por ciento del Presupuesto Institucional Modificado (PIM). El Gobierno nacional logró un avance del 39,0 por ciento, el Gobierno regional del 24,0 por ciento y los Gobiernos locales del 6,0 por ciento.

CUADRO Nº 10
EJECUCIÓN DEL PRESUPUESTO DE GASTOS DEL GOBIERNO GENERAL
(Millones de soles)

	Junio			Enero - Junio		
	2022	2023	Var. % Real	2022	2023	Var. % Real
I. GASTOS CORRIENTES	46	67	37,3	310	348	3,7
Gobierno Nacional	20	21	-1,3	132	154	7,6
Gobierno Regional	19	40	97,6	143	167	8,3
Gobiernos Locales	7	6	-15,9	35	27	-29,2
Remuneraciones	14	26	67,9	140	161	6,3
Gobierno Nacional	7	7	2,8	40	42	-3,2
Gobierno Regional	7	18	140,8	93	113	11,4
Gobiernos Locales	1	1	-3,5	7	7	-8,3
Bienes y Servicios	19	22	8,6	132	140	-1,9
Gobierno Nacional	7	9	29,2	63	83	20,8
Gobierno Regional	7	9	12,3	41	38	-14,8
Gobiernos Locales	6	5	-21,0	28	20	-34,6
Transferencias 1/	12	19	46,7	38	46	13,8
Gobierno Nacional	7	5	-33,4	29	29	-6,6
Gobierno Regional	5	14	162,2	8	17	90,5
Gobiernos Locales	0	0	39,1	1	1	-20,8
II. FORMACIÓN BRUTA DE CAPITAL	26	25	-8,2	206	151	-32,3
Gobierno Nacional	2	6	155,4	123	99	-26,1
Gobierno Regional	15	18	6,7	52	47	-16,1
Gobiernos Locales	8	1	-84,5	31	5	-84,0
III. OTROS GASTOS DE CAPITAL 2/	0	0	-	0	1	-
GASTO NO FINANCIERO TOTAL (I+II+III)	72	92	21,1	517	499	-10,5
Gobierno Nacional	23	28	14,5	256	253	-8,4
Gobierno Regional	34	58	56,9	194	214	1,9
Gobiernos Locales	15	7	-52,7	67	32	-54,8

1/ Incluye el pago de pensiones, donaciones y otros gastos corrientes.

2/ Incluye donaciones y transferencias.

Fuente: MEF.

Elaboración: BCRP, Sucursal Cusco. Departamento de Estudios Económicos.

GRÁFICO Nº 7
EVOLUCIÓN DE LA FORMACIÓN BRUTA DE CAPITAL
 (Variación % real respecto al similar periodo del año anterior)

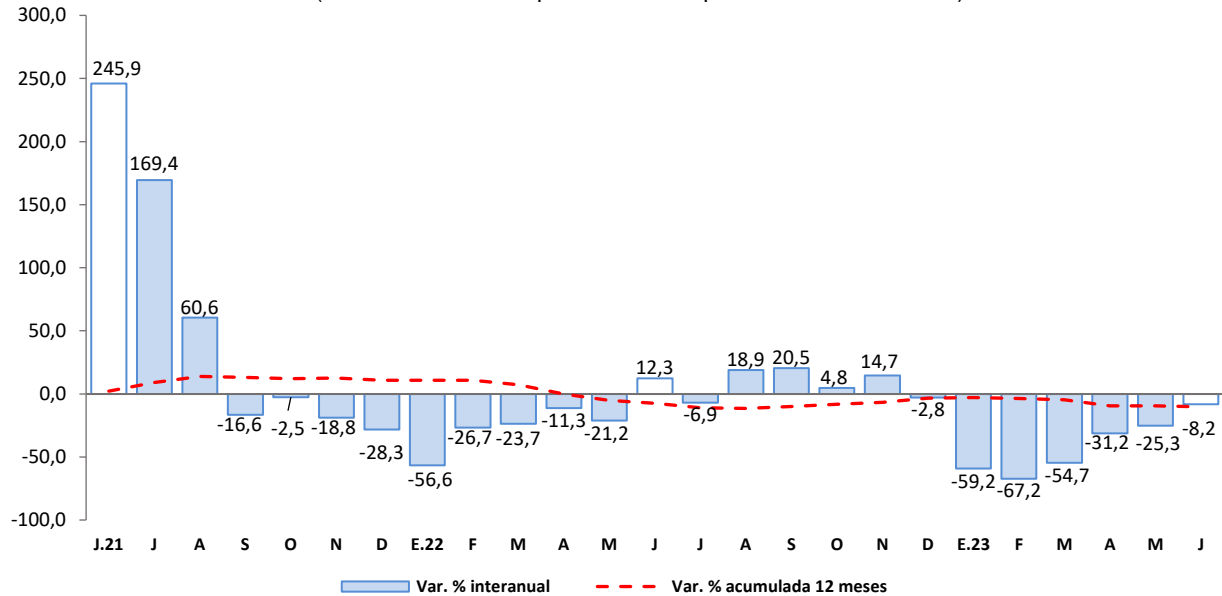

Fuente: MEF.

Elaboración: BCRP, Sucursal Cusco. Departamento de Estudios Económicos.

- Los principales proyectos desarrollados por el Gobierno nacional, en junio, fueron:
 - Mejoramiento y ampliación de la gestión integral de residuos sólidos municipales de la ciudad de Puerto Maldonado, provincia de Tambopata (S/ 1,5 millones).
 - Creación del puente Carlos y accesos, distrito de Inambari - provincia de Tambopata (S/ 1,4 millones).
- En el Gobierno regional, los principales proyectos desarrollados fueron:
 - Mejoramiento y ampliación de los servicios de salud del C.S de Jorge Chávez de la ciudad de Puerto Maldonado del distrito y provincia de Tambopata (S/ 1,9 millones).
 - Mejoramiento y ampliación de la prestación de servicios educativos del instituto de educación superior tecnológico público Manu, distrito y provincia de Manu (S/ 1,0 millón).
- Por último, en los Gobiernos locales los proyectos más destacados fueron:
 - Mejoramiento del servicio de transitabilidad vehicular y peatonal del Jirón 3 y las calles transversales entre la Av. Huepetuhe y el Jirón 3 del centro poblado Huepetuhe, provincia de Manu (S/ 309,0 mil).
 - Renovación de unidades básicas de saneamiento en la disposición sanitaria de excretas en la localidad Santa María, distrito y provincia de Tahuamanu (S/ 128,3 mil).



VI. ANEXOS

BANCO CENTRAL DE RESERVA DEL PERÚ – SUCURSAL CUSCO

ANEXO 1

MADRE DE DIOS: PRODUCCIÓN AGROPECUARIA 1/
(Toneladas)

PRODUCTOS	2022							2023						PRODUCTOS
	Jun.	Jul.	Ago.	Set.	Oct.	Nov.	Dic.	Ene.	Feb.	Mar.	Abr.	May.	Jun.	
AGRÍCOLA														AGRÍCOLA
Achiote	13	2	0	1	1	0	0	0	0	0	0	0	0	Achiote
Arroz cáscara	311	458	391	435	164	228	220	487	2 048	1 167	1 118	665	577	Arroz cáscara
Brachiaría	79 255	77 263	71 650	69 285	74 615	75 928	75 328	90 424	92 802	95 556	94 876	92 090	95 085	Brachiaría
Cacao	233	230	202	91	67	42	21	134	68	113	172	281	608	Cacao
Café	0	0	0	0	0	0	0	0	0	6	9	5	1	Café
Caña de azúcar	174	180	182	166	184	195	219	188	241	194	187	187	187	Caña de azúcar
Camote	68	68	50	16	5	0	10	17	18	36	53	31	35	Camote
Carambola	9	8	13	9	12	17	14	12	11	10	11	11	12	Carambola
Coco	63	76	87	51	63	95	91	73	81	76	72	76	75	Coco
Cocona	41	53	41	36	39	33	40	39	41	34	41	47	36	Cocona
Frijol grano seco	21	26	0	0	0	0	0	0	0	0	0	0	7	Frijol grano seco
Lima	60	25	0	0	0	0	0	0	0	53	132	165	53	Lima
Limón	75	77	61	48	54	63	55	54	63	69	83	60	62	Limón
Maíz amarillo duro	998	889	0	0	0	0	0	2 796	17 973	15 829	7 742	560	201	Maíz amarillo duro
Maíz choclo	0	0	0	0	0	0	0	0	0	0	0	0	0	Maíz choclo
Mandarina	102	70	44	8	4	0	0	0	0	67	137	152	64	Mandarina
Mango	0	0	0	0	83	150	82	0	0	0	0	0	0	Mango
Naranja	269	197	157	97	37	16	0	0	0	117	259	326	256	Naranja
Pijuayo	0	0	0	0	0	0	0	55	107	62	39	0	0	Pijuayo
Palta	0	0	0	0	119	309	183	0	0	0	0	0	0	Palta
Papaya	1 098	1 420	1 550	1 134	1 020	880	784	639	960	1 049	1 021	1 025	1 061	Papaya
Piña	497	579	654	518	523	636	659	316	399	428	360	511	495	Piña
Plátano	3 538	3 670	3 471	2 566	2 303	2 164	2 094	2 730	2 856	2 858	2 894	2 953	2 778	Plátano
Sandía	61	71	56	22	15	8	0	0	0	0	0	0	57	Sandía
Yuca	2 172	2 259	2 161	1 936	1 714	1 692	1 459	1 940	2 205	2 054	2 070	2 144	1 956	Yuca
Zapallo	0	0	0	0	0	0	0	0	0	0	0	0	0	Zapallo
PECUARIA														PECUARIA
Vacuno 2/	370	355	359	337	362	343	304	246	324	318	324	353	314	Vacuno 2/
Ave 2/	872	988	1 050	980	999	817	1 205	1 034	748	844	866	912	837	Ave 2/
Huevos	339	306	305	265	230	227	216	259	264	277	283	282	320	Huevos
Ovino 2/	6	6	6	5	5	6	7	6	6	6	5	6	5	Ovino 2/
Leche	103	102	104	104	106	93	93	102	106	114	112	105	107	Leche
Porcino 2/	151	146	141	135	163	142	190	106	114	120	129	151	153	Porcino 2/

1/ Cifras preliminares.

2/ Peso de animal en pie.

Fuente: MIDAGRI.

Elaboración: BCRP, Sucursal Cusco, Departamento de Estudios Económicos.

ANEXO 2

MADRE DE DIOS: PRODUCCIÓN PESQUERA 1/
(kg)

SUBSECTORES	2022							2023						SUBSECTORES
	Jun.	Jul.	Ago.	Set.	Oct.	Nov.	Dic.	Ene.	Feb.	Mar.	Abr.	May.	Jun.	
Consumo Humano Directo Fresco	78 525	84 246	69 946	65 439	59 578	60 178	59 110	30 760	38 486	54 481	60 747	62 973	51 447	Consumo Humano Directo Fresco

1/ Cifras preliminares.

Fuente: PRODUCE.

Elaboración: BCRP, Sucursal Cusco. Departamento de Estudios Económicos.

ANEXO 3

MADRE DE DIOS: PRODUCCIÓN MINERA 1/

	2022							2023						
	Jun.	Jul.	Ago.	Set.	Oct.	Nov.	Dic.	Ene.	Feb.	Mar.	Abr.	May.	Jun.	
1. MINERÍA METÁLICA 2/														1. MINERÍA METÁLICA 2/
Oro (Kg.)	114	109	118	118	111	121	103	45	60	118	136	126	128	Oro (Kg.)

1/ Cifras preliminares.

2/ Unidades Recuperables.

Fuente: MINEM.

Elaboración: BCRP, Sucursal Cusco. Departamento de Estudios Económicos.

ANEXO 4

MADRE DE DIOS: IMPORTACIÓN SEGÚN USO O DESTINO ECONÓMICO 1/

(Valor FOB en miles de US\$)

TIPO	2022							2023						TIPO
	Jun.	Jul.	Ago.	Set.	Oct.	Nov.	Dic.	Ene.	Feb.	Mar.	Abr.	May.	Jun.	
I. BIENES DE CONSUMO	4 020	5 349	5 879	5 855	3 170	2 878	2 161	1 430	1 244	1 259	3 079	2 629	3 130	I. BIENES DE CONSUMO
Duradero	0	11	4	10	30	27	10	0	0	3	38	0	1	Duradero
No duradero	4 020	5 338	5 874	5 846	3 141	2 851	2 151	1 430	1 244	1 256	3 041	2 629	3 128	No duradero
II. INSUMOS	930	1 104	1 313	868	1 123	642	1 000	665	1 124	891	469	474	852	II. INSUMOS
Combustibles, lubricantes y conexos	122	11	29	119	160	20	11	8	2	19	5	6	14	Combustibles, lubricantes y conexos
Materias primas para la agricultura	17	22	10	0	20	22	19	48	149	189	218	80	21	Materias primas para la agricultura
Materias primas para la industria	791	1 070	1 274	749	944	601	969	609	973	684	247	388	817	Materias primas para la industria
III. BIENES DE CAPITAL	1 049	2 652	2 532	3 105	3 260	1 373	646	244	298	151	239	277	97	III. BIENES DE CAPITAL
Equipo de transporte	786	848	2 300	2 774	2 563	1 329	296	92	47	48	0	0	1	Equipo de transporte
Materiales de construcción	152	322	172	169	158	0	161	151	169	0	100	150	17	Materiales de construcción
Para la agricultura	106	1 021	4	28	153	38	104	0	0	41	0	52	39	Para la agricultura
Para la industria	6	461	57	134	386	6	85	0	82	62	139	75	40	Para la industria
TOTAL IMPORTACIONES	5 999	9 105	9 724	9 828	7 554	4 893	3 807	2 339	2 666	2 301	3 788	3 380	4 079	TOTAL IMPORTACIONES

1/ Cifras preliminares.

Fuente: SUNAT.

Elaboración: BCRP, Sucursal Cusco. Departamento de Estudios Económicos.

ANEXO 5

MADRE DE DIOS: IMPORTACIÓN SEGÚN USO O DESTINO ECONÓMICO 1/
(Valor FOB en miles de US\$)

TIPO	2022							2023						TIPO
	Jun.	Jul.	Ago.	Set.	Oct.	Nov.	Dic.	Ene.	Feb.	Mar.	Abr.	May.	Jun.	
I. BIENES DE CONSUMO	4 020	5 349	5 879	5 855	3 170	2 878	2 161	1 430	1 244	1 259	3 079	2 629	3 130	I. BIENES DE CONSUMO
Duradero	0	11	4	10	30	27	10	0	0	3	38	0	1	Duradero
Muebles y otro equipo para el hogar	0	0	0	0	0	0	4	0	0	0	1	0	0	Muebles y otro equipo para el hogar
Obj.de adorno de uso personal, instrumento musical y otros	0	10	0	0	30	1	6	0	0	0	36	0	1	Obj.de adorno de uso personal, instrumento musical y otros
Utensilios domésticos	0	1	0	10	0	0	0	0	0	3	0	0	0	Utensilios domésticos
Vehículo de transporte particular	0	0	0	0	0	0	26	0	0	0	0	0	0	Vehículo de transporte particular
No duradero	4 020	5 338	5 874	5 846	3 141	2 851	2 151	1 430	1 244	1 256	3 041	2 629	3 128	No duradero
Bebidas	0	0	0	0	0	0	0	0	0	0	0	0	0	Bebidas
Otros bienes de consumo no duradero	0	13	0	89	0	70	2	0	35	15	61	0	42	Otros bienes de consumo no duradero
Productos alimenticios elaborados	3 111	4 481	5 176	5 309	2 884	2 616	1 985	1 139	830	683	2 617	1 914	1 948	Productos alimenticios elaborados
Productos alimenticios primarios	909	833	696	448	244	166	160	291	365	559	363	714	1 122	Productos alimenticios primarios
Productos farmacéuticos y de tocador	0	12	3	0	13	0	0	0	13	0	0	0	16	Productos farmacéuticos y de tocador
Vestuarios y otras confecciones textiles	0	0	0	0	0	0	4	0	0	0	0	0	0	Vestuarios y otras confecciones textiles
II. INSUMOS	930	1 104	1 313	868	1 123	642	1 000	665	1 124	891	469	474	852	II. INSUMOS
Combustibles, lubricantes y conexos	122	11	29	119	160	20	11	8	2	19	5	6	14	Combustibles, lubricantes y conexos
Combustibles elaborados	106	0	0	105	119	0	0	0	0	0	0	0	0	Combustibles elaborados
Combustibles semielaborados	16	11	29	14	41	20	11	8	2	19	5	6	14	Combustibles semielaborados
Materias primas para la agricultura	17	22	10	0	20	22	19	48	149	189	218	80	21	Materias primas para la agricultura
Alimentos para animales elaborados	17	21	0	0	20	0	0	0	0	0	0	0	21	Alimentos para animales elaborados
Alimentos para animales semielaborados	0	0	0	0	0	22	19	48	149	189	130	46	0	Alimentos para animales semielaborados
Materias primas para la industria	791	1 070	1 274	749	944	601	969	609	973	684	247	388	817	Materias primas para la industria
Productos agropecuarios no alimenticios elaborados	0	5	106	0	0	0	2	10	0	0	1	2	22	Productos agropecuarios no alimenticios elaborados
Productos agropecuarios no alimenticios semielaborados	305	251	273	0	309	107	126	0	131	0	117	120	318	Productos agropecuarios no alimenticios semielaborados
Productos alimenticios primarios	159	134	333	290	280	191	285	333	362	150	0	24	70	Productos alimenticios primarios
Productos alimenticios semielaborados	0	0	76	0	0	0	33	33	62	95	0	0	0	Productos alimenticios semielaborados
Productos mineros elaborados	256	331	98	458	350	303	484	233	419	423	126	242	408	Productos mineros elaborados
Productos mineros semielaborados	0	68	0	1	6	0	7	0	0	0	2	0	0	Productos mineros semielaborados
Productos químico - farmacéuticos primarios	8	149	176	0	0	0	2	0	0	15	0	0	0	Productos químico - farmacéuticos primarios
Productos químico - farmacéuticos semielaborados	65	131	181	0	0	0	0	0	0	0	0	0	0	Productos químico - farmacéuticos semielaborados
III. BIENES DE CAPITAL	1 049	2 652	2 532	3 105	3 260	1 373	646	244	298	151	239	277	97	III. BIENES DE CAPITAL
Equipo de transporte	786	848	2 300	2 774	2 563	1 329	296	92	47	48	0	0	1	Equipo de transporte
Equipos de transporte-equipos rodantes de transporte	786	173	1 747	903	1 493	329	224	92	47	48	0	0	1	Equipos de transporte-equipos rodantes de transporte
Equipos de transporte-partes y accesorios de equipo de transporte	0	675	553	1 871	1 070	1 000	71	0	0	0	0	0	0	Equipos de transporte-partes y accesorios de equipo de transporte
Materiales de construcción	152	322	172	169	158	0	161	151	169	0	100	150	17	Materiales de construcción
Materiales de construcción - elaborados	152	310	172	169	158	0	161	151	169	0	100	150	17	Materiales de construcción - elaborados
Materiales de construcción - semielaborados	0	12	0	0	0	0	0	0	0	0	0	0	0	Materiales de construcción - semielaborados
Para la agricultura	106	1 021	4	28	153	38	104	0	0	41	0	52	39	Para la agricultura
Bienes de capital para la agricultura-maquinarias y herramientas	106	77	4	28	153	38	104	0	0	41	0	52	39	Bienes de capital para la agricultura-maquinarias y herramientas
De mas bienes de capital	0	944	0	0	0	0	0	0	0	0	0	0	0	De mas bienes de capital
Para la industria	6	461	57	134	386	6	85	0	82	62	139	75	40	Para la industria
Bienes de capital para la industria-herramientas	0	27	0	0	15	6	57	0	0	3	0	0	18	Bienes de capital para la industria-herramientas
Bienes de capital para la industria-maquinarias y aparatos de ofic. serv. y científicos	0	60	0	0	0	0	2	0	0	0	0	1	1	Bienes de capital para la industria-maquinarias y aparatos de ofic. serv. y científicos
Bienes de capital para la industria-otro equipo fijo	5	12	54	133	94	0	25	0	15	26	90	72	18	Bienes de capital para la industria-otro equipo fijo
Bienes de capital para la industria-partes y accesorios de maquinaria industrial	1	362	2	0	277	0	1	0	67	33	49	2	3	Bienes de capital para la industria-partes y accesorios de maquinaria industrial
TOTAL IMPORTACIONES	5 999	9 105	9 724	9 828	7 554	4 893	3 807	2 339	2 666	2 301	3 788	3 380	4 079	TOTAL IMPORTACIONES

1/ Cifras preliminares.

Fuente: SUNAT.

Elaboración: BCRP, Sucursal Cusco. Departamento de Estudios Económicos.



ANEXO 6

MADRE DE DIOS: CRÉDITOS 1/
(Saldos en millones de Soles)

ENTIDADES FINANCIERAS	2022							2023						ENTIDADES FINANCIERAS
	Jun.	Jul.	Ago.	Set.	Oct.	Nov.	Dic.	Ene.	Feb.	Mar.	Abr.	May.	Jun.	
I. Banco de la nación 2/	45	46	47	46	47	47	47	47	47	48	48	50	52	I. Banco de la nación 2/
II. Agrobanco 3/	8	8	8	9	9	9	9	9	8	9	9	9	8	II. Agrobanco 3/
III. Banca múltiple	330	331	331	331	334	334	331	323	323	327	327	329	366	III. Banca múltiple
IV. Instituciones no bancarias	563	571	579	589	600	614	622	611	616	628	636	645	650	IV. Instituciones no bancarias
Financieras	56	56	58	59	61	64	65	64	63	64	64	65	65	Financieras
Cajas Municipales	507	514	521	530	539	551	557	547	553	564	572	580	585	Cajas Municipales
Cajas Rurales	0	0	0	0	0	0	0	0	0	0	0	0	0	Cajas Rurales
Edpymes	0	0	0	0	0	0	0	0	0	0	0	0	0	Edpymes
TOTAL	945	956	964	975	989	1 003	1 009	990	995	1 011	1 020	1 033	1 076	TOTAL
En M/N	943	954	963	973	986	1 002	1 007	988	992	1 008	1 018	1 030	1 073	En M/N
En M/E	2	2	1	2	3	2	2	2	2	3	3	2	2	En M/E

1/ Cifras preliminares.

2/ Considera solo los créditos de consumo e hipotecario.

3/ No considera los créditos a las demás empresas del sistema financiero.

Fuente: SBS.

Elaboración: BCRP, Sucursal Cusco. Departamento de Estudios Económicos.

ANEXO 7

MADRE DE DIOS: CARTERA PESADA 1/

(En porcentajes)

ENTIDADES FINANCIERAS	2022									2023				ENTIDADES FINANCIERAS
	Abr.	May.	Jun.	Jul.	Ago.	Set.	Oct.	Nov.	Dic.	Ene.	Feb.	Mar.	Abr.	
I. Banco de la nación	4,1	4,0	3,9	4,0	3,8	3,9	4,0	4,2	4,3	4,4	4,8	4,7	4,8	I. Banco de la nación
II. Agrobanco	24,9	24,1	23,3	22,7	22,5	20,8	21,2	22,3	22,6	23,7	22,7	21,8	22,9	II. Agrobanco
III. Banca múltiple	6,3	6,6	7,3	7,0	6,8	6,8	6,8	7,4	7,7	8,6	8,6	7,1	7,5	III. Banca múltiple
IV. Instituciones no bancarias	2,8	2,9	2,7	2,8	2,8	2,6	2,7	2,5	2,7	3,3	3,3	3,1	3,1	IV. Instituciones no bancarias
Cajas Municipales	2,8	2,9	2,6	2,7	2,8	2,6	2,7	2,5	2,6	3,3	3,2	3,0	2,9	Cajas Municipales
Cajas Rurales de Ahorro y Crédito	0,0	0,0	0,0	0,0	0,0	0,0	0,0	0,0	0,0	0,0	0,0	0,0	0,0	Cajas Rurales de Ahorro y Crédito
Edpymes	0,0	0,0	0,0	0,0	0,0	0,0	0,0	0,0	0,0	0,0	0,0	0,0	0,0	Edpymes
Financieras	2,7	3,1	3,1	3,0	3,0	2,5	2,6	2,7	3,2	3,6	4,1	4,0	4,9	Financieras
TOTAL	4,4	4,5	4,7	4,6	4,5	4,3	4,4	4,5	4,7	5,4	5,4	4,6	4,8	TOTAL

1/ Cifras preliminares.

Fuente: SBS.

Elaboración: BCRP, Sucursal Cusco. Departamento de Estudios Económicos.

ANEXO 8

MADRE DE DIOS: DEPÓSITOS 1/
(Saldos en millones de Soles)

ENTIDADES FINANCIERAS	2022							2023						ENTIDADES FINANCIERAS
	Jun.	Jul.	Ago.	Set.	Oct.	Nov.	Dic.	Ene.	Feb.	Mar.	Abr.	May.	Jun.	
I. Banco de la nación	126	127	127	133	132	131	129	129	125	121	128	127	137	I. Banco de la nación
II. Banca múltiple	295	302	302	307	308	301	310	312	289	295	298	301	302	II. Banca múltiple
III. Instituciones no bancarias	188	190	194	194	192	197	196	188	188	184	187	190	190	III. Instituciones no bancarias
Financieras	6	6	6	6	6	6	6	5	5	5	5	5	4	Financieras
Cajas Municipales	182	184	188	188	187	191	190	183	182	179	182	186	186	Cajas Municipales
Cajas Rurales	0	0	0	0	0	0	0	0	0	0	0	0	0	Cajas Rurales
TOTAL	610	619	623	634	632	629	635	629	602	601	613	618	629	TOTAL
En M/N	541	551	558	567	565	563	564	559	535	535	543	553	562	En M/N
En M/E	69	68	64	67	67	66	70	70	66	66	69	65	68	En M/E

1/ Cifras preliminares.

Fuente: SBS.

Elaboración: BCRP, Sucursal Cusco. Departamento de Estudios Económicos.

ANEXO 9

MADRE DE DIOS: EJECUCIÓN DEL PRESUPUESTO PÚBLICO

(Millones de Soles)

TIPO	2022							2023						TIPO
	Jun.	Jul.	Ago.	Set.	Oct.	Nov.	Dic.	Ene.	Feb.	Mar.	Abr.	May.	Jun.	
I. GASTOS CORRIENTES	46	56	61	80	55	72	94	48	59	55	46	73	67	I. GASTOS CORRIENTES
Gobierno Nacional	20	20	32	50	23	36	29	17	33	23	18	41	21	Gobierno Nacional
Gobierno Regional	19	29	23	23	25	28	53	30	21	27	23	26	40	Gobierno Regional
Gobiernos Locales	7	8	7	7	7	7	11	1	5	5	4	6	6	Gobiernos Locales
Remuneraciones	14	26	23	23	24	26	35	33	24	28	24	28	26	Remuneraciones
Gobierno Nacional	7	8	6	7	7	8	9	7	7	7	6	8	7	Gobierno Nacional
Gobierno Regional	7	16	16	15	16	17	23	25	16	20	17	18	18	Gobierno Regional
Gobiernos Locales	1	2	1	1	1	2	2	1	1	1	1	1	1	Gobiernos Locales
Bienes y Servicios	19	26	32	49	22	39	47	11	29	23	17	38	22	Bienes y Servicios
Gobierno Nacional	7	8	20	37	8	23	13	6	21	12	7	27	9	Gobierno Nacional
Gobierno Regional	7	12	6	7	9	11	26	4	5	7	6	7	9	Gobierno Regional
Gobiernos Locales	6	6	5	5	6	5	8	1	3	4	3	4	5	Gobiernos Locales
Transferencias 1/	12	5	7	8	9	6	12	5	6	5	5	7	19	Transferencias 1/
Gobierno Nacional	7	4	6	7	8	5	7	4	6	4	4	6	5	Gobierno Nacional
Gobierno Regional	5	1	1	1	0	1	5	1	0	1	0	1	14	Gobierno Regional
Gobiernos Locales	0	0	0	0	0	1	0	0	0	0	0	0	0	Gobiernos Locales
II. FORMACIÓN BRUTA DE CAPITAL	26	28	26	27	157	28	54	1	4	9	95	16	25	II. FORMACIÓN BRUTA DE CAPITAL
Gobierno Nacional	2	3	3	3	129	4	12	1	1	2	86	3	6	Gobierno Nacional
Gobierno Regional	15	18	13	13	18	17	28	1	3	7	8	11	18	Gobierno Regional
Gobiernos Locales	8	7	10	11	10	7	13	0	0	1	1	2	1	Gobiernos Locales
III. OTROS GASTOS DE CAPITAL 2/	0	0	0	0	0	5	0	0	0	0	1	0	0	III. OTROS GASTOS DE CAPITAL 2/
GASTO NO FINANCIERO TOTAL (I+II+III)	72	84	87	107	212	105	147	49	63	64	142	89	92	GASTO NO FINANCIERO TOTAL (I+II+III)
<i>Gobierno Nacional</i>	<i>23</i>	<i>23</i>	<i>34</i>	<i>53</i>	<i>152</i>	<i>45</i>	<i>42</i>	<i>18</i>	<i>34</i>	<i>25</i>	<i>105</i>	<i>44</i>	<i>28</i>	<i>Gobierno Nacional</i>
<i>Gobierno Regional</i>	<i>34</i>	<i>47</i>	<i>36</i>	<i>36</i>	<i>43</i>	<i>46</i>	<i>82</i>	<i>31</i>	<i>23</i>	<i>33</i>	<i>31</i>	<i>38</i>	<i>58</i>	<i>Gobierno Regional</i>
<i>Gobiernos Locales</i>	<i>15</i>	<i>15</i>	<i>17</i>	<i>18</i>	<i>17</i>	<i>15</i>	<i>23</i>	<i>1</i>	<i>5</i>	<i>6</i>	<i>6</i>	<i>7</i>	<i>7</i>	<i>Gobiernos Locales</i>

1/ Incluye el pago de pensiones, donaciones y otros gastos corrientes.

2/ Incluye donaciones y transferencias.

Información actualizada al 30 de junio de 2023.

Fuente: MEF.

Elaboración: BCRP, Sucursal Cusco. Departamento de Estudios Económicos.

ANEXO 10

MADRE DE DIOS: INGRESOS RECAUDADOS POR EL GOBIERNO CENTRAL

(Millones de Soles)

	2022							2023						
	Jun.	Jul.	Ago.	Set.	Oct.	Nov.	Dic.	Ene.	Feb.	Mar.	Abr.	May.	Jun.	
I. INGRESOS TRIBUTARIOS	20	32	31	22	24	24	19	14	11	14	14	15	12	I. INGRESOS TRIBUTARIOS
1. Impuestos a los ingresos	7	6	7	7	7	7	8	8	6	9	8	8	7	1. Impuestos a los ingresos
Personas Naturales	5	4	5	6	6	6	6	6	5	5	4	5	5	Personas Naturales
Personas Jurídicas	1	1	2	1	1	1	2	2	1	1	1	1	1	Personas Jurídicas
Regularización	1	1	0	0	0	0	0	0	0	2	3	3	1	Regularización
2. Impuestos a la importación	0	0	0	0	0	0	0	0	0	0	0	0	0	2. Impuestos a la importación
3. Impuesto General a las Ventas	12	24	22	13	16	15	9	5	4	4	4	5	4	3. Impuesto General a las Ventas
Operaciones Internas	10	23	21	11	14	14	7	4	2	3	3	3	2	Operaciones Internas
Operaciones Externas	1	1	1	2	2	2	2	2	1	1	1	2	1	Operaciones Externas
4. Impuesto Selectivo al Consumo	0	0	0	0	0	0	0	0	0	0	0	0	0	4. Impuesto Selectivo al Consumo
5. Otros Ingresos tributarios	1	1	2	2	1	1	2	1	1	1	2	2	2	5. Otros Ingresos tributarios
II. INGRESOS NO TRIBUTARIOS	0	0	0	0	0	0	0	0	0	0	0	0	0	II. INGRESOS NO TRIBUTARIOS
INGRESOS CORRIENTES (I+II)	20	32	31	22	25	24	19	14	11	14	14	15	13	INGRESOS CORRIENTES (I+II)

1/ Debido al redondeo de los datos parciales, los totales pueden diferir de la suma de las partes.

Fuente: SUNAT.

Elaboración: BCRP, Sucursal Cusco. Departamento de Estudios Económicos.