

**BANCO CENTRAL DE RESERVA DEL PERÚ**  
**SUCURSAL CUSCO**



**MADRE DE DIOS: Síntesis de Actividad Económica**  
**Marzo 2023<sup>1</sup>**

**Departamento de Estudios Económicos**

---

<sup>1</sup> En la elaboración del presente informe participaron Víctor Chique, Juniors Sánchez y José Apaza.

## ÍNDICE

	<i>Página</i>
<b>RESUMEN EJECUTIVO.....</b>	<b>3</b>
<b>I. ACTIVIDAD PRODUCTIVA.....</b>	<b>5</b>
1. Actividad Primaria.....	5
1.1 Sector agropecuario.....	5
1.2 Sector pesca.....	6
1.3 Sector minería.....	7
2. Otros indicadores sectoriales.....	8
2.1 Arribos a los establecimientos de hospedaje.....	8
<b>II. ASPECTOS LABORALES.....</b>	<b>9</b>
1. Empleo.....	9
<b>III. SECTOR EXTERNO.....</b>	<b>10</b>
1. Importaciones.....	10
<b>IV. CRÉDITO Y DEPÓSITOS.....</b>	<b>11</b>
1. Crédito.....	11
2. Depósitos.....	13
<b>V. EJECUCIÓN DEL PRESUPUESTO DE GASTOS DEL GOBIERNO GENERAL.....</b>	<b>15</b>
1. Gasto no financiero.....	15
2. Gastos corrientes.....	¡Error! Marcador no definido.
3. Formación bruta de capital.....	¡Error! Marcador no definido.
<b>VI. ANEXOS.....</b>	<b>18</b>

## RESUMEN EJECUTIVO

---

### Principales hechos de importancia

- Las actividades primarias reportaron resultados mixtos en marzo. La **actividad agropecuaria** se expandió en 14,4 por ciento; por el contrario, el **sector pesca** se redujo en 13,4 por ciento y el **sector minería** se contrajo en 10,3 por ciento.
- En otros indicadores de la actividad económica de la región, el **saldo de crédito** aumentó 11,3 por ciento; mientras que, la **inversión** se redujo en 54,7 por ciento.

### Actividad Primaria

- El **sector agropecuario** aumentó de 14,4 por ciento en marzo con respecto al registro interanual, debido a una mayor producción del subsector agrícola. Entre enero y marzo, la producción agropecuaria creció 9,8 por ciento, vinculada a la mayor producción de maíz amarillo duro, cacao y pasto brachiaria.
- El **sector pesca** cayó 13,4 por ciento debido a un menor desembarque de doncella y paco. Asimismo, la actividad pesquera se redujo en 27,7 por ciento entre enero y marzo, explicada por una menor producción de paco.
- La **actividad minera** se redujo en 10,3 por ciento interanual en marzo, debido a una menor producción de oro. De igual forma, entre enero y marzo de 2023, la producción cayó 45,1 por ciento frente a similar periodo de 2022.

### Otros Indicadores de Actividad Económica

- El **saldo de crédito** (S/ 1 011 millones) aumentó 11,3 por ciento interanual al cierre del mes de marzo. El resultado reflejó los mayores créditos a personas y a empresas.
- El gasto en **formación bruta de capital** alcanzó los S/ 9 millones, monto menor en 54,7 por ciento en términos reales frente al gasto realizado en marzo de 2022, el cual fue producto del menor devengado en los Gobiernos subnacionales. Asimismo, el gasto acumulado hasta marzo registró una caída de 59,2 por ciento con respecto a similar periodo del año previo.

**CUADRO N° 1**  
**OTROS INDICADORES DE ACTIVIDAD ECONÓMICA**  
 (Variación % respecto a similar mes del año anterior)

	Oct. 22	Nov. 22	Dic. 22	Ene. 23	Feb. 23	Mar. 23
Arribos a los establecimientos de hospedaje	↓ -3,5	↓ -8,2	↓ -21,2	n.d	n.d	n.d
Crédito total 2/	↑ 13,7	↑ 13,3	↑ 13,0	↑ 11,6	↑ 11,0	↑ 11,3
Crédito de consumo 2/	↑ 24,5	↑ 23,6	↑ 32,3	↑ 20,8	↑ 21,0	↑ 18,3
Crédito hipotecario 2/	↓ -6,8	↓ -2,7	↓ -2,0	↓ -0,2	↑ 2,8	↑ 2,2
Inversión Pública 1/	↑ 4,8	↑ 14,7	↓ -2,8	↓ -59,2	↓ -67,2	↓ -54,7

1/ En términos reales.

2/ En términos nominales.

Fuentes: MINCETUR, SBS y MEF.



## I. ACTIVIDAD PRODUCTIVA

### 1. Actividad Primaria

#### 1.1 Sector agropecuario

- En el mes de marzo, la actividad agropecuaria experimentó un incremento del 14,4 por ciento en comparación con el mismo mes de 2022. Este crecimiento fue impulsado por una mayor producción del subsector agrícola (23,5 por ciento), atenuado por una caída en la producción pecuaria (-6,1 por ciento). En el periodo entre enero y marzo de 2023, el sector mostró un crecimiento del 9,8 por ciento en comparación con el mismo periodo del año anterior.
- La expansión en el subsector agrícola se explicó por un aumento en la producción destinada al mercado externo (42,5 por ciento), impulsada por un mayor cultivo de maíz amarillo duro (45,8 por ciento) y caña de azúcar (11,5 por ciento); de igual manera, la producción destinada al mercado interno experimentó un incremento (1,1 por ciento), debido a una mayor producción de pasto brachiaria (18,0 por ciento) y yuca (2,5 por ciento). En el periodo entre enero y marzo de 2023, el subsector agrícola creció un 18,1 por ciento en comparación con el mismo periodo de 2022.
- Por otro lado, el subsector pecuario retrocedió 6,1 por ciento en marzo, principalmente debido a una menor producción de vacuno (-16,3 por ciento) y ave (-2,7 por ciento). En el primer trimestre de 2023, la producción pecuaria disminuyó 6,9 por ciento en comparación con el mismo trimestre del año anterior.

**CUADRO N° 2**  
**SECTOR AGROPECUARIO 1/**  
**(Miles de Toneladas)**

Subsectores	Estructura Porcentual 2021 2/	Marzo				Enero - Marzo			
		2022	2023	Var. %	Contribución al crecimiento 3/	2022	2023	Var. %	Contribución al crecimiento 3/
<b>AGRÍCOLA</b>	<b>54,9</b>			<b>23,5</b>	<b>16,3</b>			<b>18,1</b>	<b>12,0</b>
Orientada al mercado externo y agroindustria 2/	14,3			42,5	15,9			38,7	12,5
Maíz amarillo duro	9,4	10,9	15,8	45,8	15,8	26,4	36,6	38,8	11,7
Caña de azúcar	0,1	0,2	0,2	11,5	0,0	0,6	0,6	10,3	0,0
Achiote	0,0	0,0	0,0	-	-	0,0	0,0	-	-
Café	0,0	0,0	0,0	-	-	0,0	0,0	-	-
Mango	0,1	0,0	0,0	-	-	0,0	0,0	-	-
Palta	0,4	0,0	0,0	-	-	0,0	0,0	-	-
Cacao	4,2	0,1	0,1	-2,0	-0,1	0,2	0,3	36,2	0,7
Orientada al mercado interno 2/	40,6			1,1	0,3			-1,5	-0,5
Pasto brachiaria	18,3	81,0	95,6	18,0	2,5	267,7	278,8	4,2	0,7
Yuca	4,2	2,0	2,1	2,5	0,1	6,1	6,2	1,0	0,0
Camote	0,1	0,1	0,0	-32,8	0,0	0,1	0,1	-25,1	0,0
Lima	0,1	0,1	0,1	-23,6	0,0	0,1	0,1	-23,6	0,0
Papaya	4,5	1,2	1,0	-9,3	-0,1	3,2	2,6	-16,6	-0,3
Sandía	0,2	0,1	0,0	-100,0	-0,2	0,3	0,0	-100,0	-0,2
Plátano	7,4	3,2	2,9	-12,0	-0,6	9,5	8,4	-11,1	-0,6
Arroz cáscara	3,3	1,5	1,2	-20,1	-1,2	3,8	3,7	-1,4	-0,1
<b>PECUARIO</b>	<b>45,1</b>			<b>-6,1</b>	<b>-1,9</b>			<b>-6,9</b>	<b>-2,3</b>
Vacuno 4/	10,7	0,4	0,3	-16,3	-1,3	1,1	0,9	-16,4	-1,3
Ave 4/	24,4	0,9	0,8	-2,7	-0,4	2,7	2,6	-3,1	-0,5
Huevos	5,9	0,3	0,3	-5,2	-0,2	0,9	0,8	-6,9	-0,3
Ovino 4/	0,2	0,0	0,0	-3,2	0,0	0,0	0,0	-8,8	0,0
Leche	0,6	0,1	0,1	2,9	0,0	0,3	0,3	1,2	0,0
Porcino 4/	3,3	0,1	0,1	4,1	0,1	0,3	0,3	-4,0	-0,1
<b>SECTOR AGROPECUARIO</b>	<b>100,0</b>			<b>14,4</b>	<b>14,4</b>			<b>9,8</b>	<b>9,8</b>

1/ Cifras preliminares.

2/ Estimado a precios del 2007.

3/ Con base en la estructura de similar periodo 2022.

4/ Peso de animal en pie.

Fuente: MIDAGRI.

Elaboración: BCRP, Sucursal Cusco. Departamento de Estudios Económicos.

- En agosto se inició la campaña agrícola 2022/2023. Hasta marzo, se instalaron un total de 15 598 hectáreas, lo que representó un ligero incremento del 0,2 por ciento en comparación con el mismo periodo de la campaña anterior. En cuanto a los cultivos transitorios, se observó un aumento de 4,1 por ciento, explicado por las mayores extensiones de maíz amarillo duro (9,0 por ciento); mientras que, en los cultivos permanentes y semipermanentes se registró una reducción de 10,0 por ciento, asociado a la caída en la superficie sembrada de plátano y pasto brachiaria.

**CUADRO N° 3**  
**SUPERFICIE SEMBRADA 1/**  
(Hectáreas)

	Campaña agrícola 2/		Variación	
	2021/2022	2022/2023	Absoluta	Porcentual
<b>CULTIVOS TRANSITORIOS</b>	<b>11 289</b>	<b>11 753</b>	<b>464</b>	<b>4,1</b>
Maíz amarillo duro	7 950	8 663	713	9,0
Pepinillo	0	4	4	-
Caigua	0	1	1	-
Tomate	0	0	0	-
Zapallo	0	0	0	-
Camote	53	46	- 7	-13,2
Kion	7	0	- 7	-100,0
Uncucha	63	46	- 17	-27,0
Sandia	34	11	- 23	-67,6
Arroz	1 923	1 884	- 39	-2,0
Yuca	1 259	1 098	- 161	-12,8
Otros	0	0	0	-
<b>CULTIVOS PERMANENTES Y SEMIPERMANENTES</b>	<b>4 271</b>	<b>3 845</b>	<b>- 426</b>	<b>-10,0</b>
Pasto brachiaria	2 442	1 929	- 513	-21,0
Plátano	1 215	845	- 370	-30,5
Papaya	0	52	52	-
Pasto yarahua	51	109	58	113,7
Cacao	369	630	261	70,7
Otros	194	280	86	44,3
<b>Total</b>	<b>15 560</b>	<b>15 598</b>	<b>38</b>	<b>0,2</b>

1/ Cifras preliminares.

2/ De agosto a marzo

Fuente: MIDAGRI.

Elaboración: BCRP, Sucursal Cusco. Departamento de Estudios Económicos.

## 1.2 Sector pesca

- En el tercer mes del año, la producción pesquera experimentó una disminución del 13,4 por ciento, principalmente debido a una menor producción de doncella (-69,7 por ciento) y paco (-13,5 por ciento). En cuanto a la producción de paco, se registraron 24,6 toneladas, representando el 45,2 por ciento del total producido durante el mes.
- Asimismo, hasta marzo, la actividad en el sector mostró una reducción del 27,7 por ciento, a consecuencia de una menor producción de paco.

**CUADRO N° 4**  
**SECTOR PESCA 1/**  
(En toneladas)

Subsectores	Marzo			Enero - Marzo		
	2022	2023	Var. %	2022	2023	Var. %
<b>Consumo Humano Directo (CHD)</b>						
Fresco	63	54	-12,8	169	124	-26,7
<b>SECTOR PESCA 2/</b>			<b>-13,4</b>			<b>-27,7</b>

1/ Cifras preliminares.

2/ Estimado a precios de 2007.

Fuente: PRODUCE.

Elaboración: BCRP, Sucursal Cusco. Departamento de Estudios Económicos.

### 1.3 Sector minería

- La producción minera tuvo una disminución del 10,3 por ciento en comparación con marzo de 2022. En particular, la producción de oro disminuyó de 126 kilogramos en marzo de 2022 a 113 kilogramos en marzo de 2023.
- Además, entre enero y marzo de 2023, la producción presentó una caída del 45,1 por ciento en comparación con el mismo periodo del año anterior. Como resultado, la región Madre de Dios se ubicó en la décima posición a nivel nacional, con una participación del 1,0 por ciento en el primer trimestre de 2023.

**CUADRO N° 5  
SECTOR MINERÍA 1/**

Mineral	Estructura Porcentual 2021 2/	Marzo				Enero - Marzo			
		2022	2023	Var. %	Contribución	2022	2023	Var. %	Contribución
<b>MINERÍA METÁLICA 3/</b>	<b>100,0</b>			<b>-10,3</b>	<b>-10,3</b>			<b>-45,1</b>	<b>-45,1</b>
Oro (Kg.)	100,0	126	113	-10,3	-10,3	388	213	-45,1	-45,1
<b>SECTOR 2/</b>	<b>100,0</b>			<b>-10,3</b>	<b>-10,3</b>			<b>-45,1</b>	<b>-45,1</b>

1/ Cifras preliminares.

2/ Estimado a precios de 2007.

3/ Unidades Recuperables.

MMPC: Millones de Pies Cúbicos y, MB: Miles de Barriles.

Fuente: MINEM.

Elaboración: BCRP, Sucursal Cusco. Departamento de Estudios Económicos.

**GRÁFICO N° 1  
EVOLUCIÓN DE LA PRODUCCIÓN MINERA**  
(Variación % real respecto a similar periodo del año anterior)

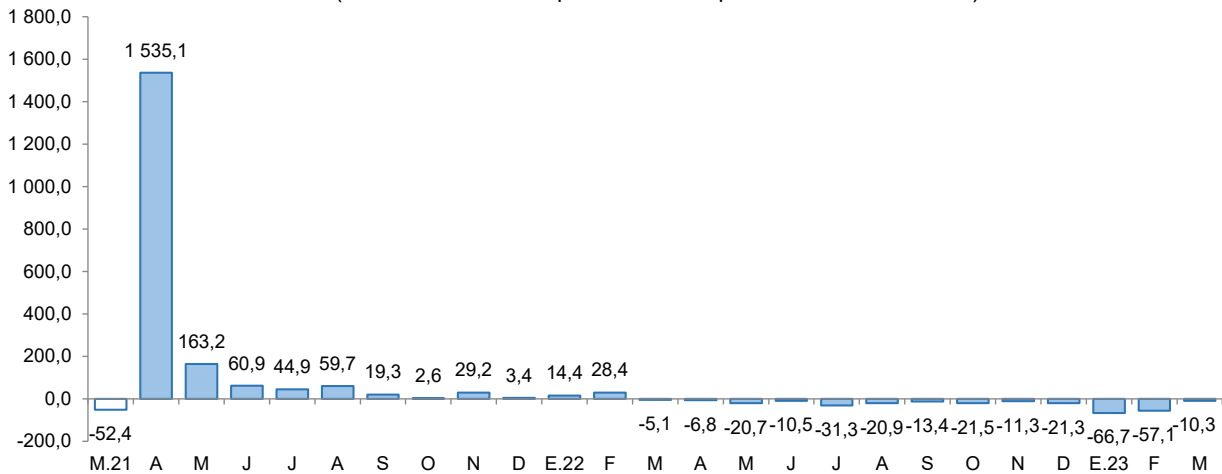

Fuente: MINEM.

Elaboración: BCRP, Sucursal Cusco. Departamento de Estudios Económicos.

- En marzo, el precio promedio mensual de oro aumentó 1,6 por ciento en comparación con el mes anterior, alcanzando una cotización de US\$/oz.tr. 1 882,5. Este resultado se asoció principalmente a la depreciación del dólar en los mercados internacionales y al aumento de la aversión al riesgo tras la quiebra de Silicon Valley Bank.

## 2. Otros indicadores sectoriales

### 2.1 Arribos a los establecimientos de hospedaje

- Durante diciembre de 2022, la región de Madre de Dios recibió un total de 35 021 visitantes, lo que representó una disminución de 21,2 por ciento en comparación con el mismo mes del año anterior (44 448 visitantes). Esta caída se debió a una disminución del número de turistas nacionales (-25,8 por ciento), siendo compensada en parte por un incremento del arribo de turistas extranjeros (50,6 por ciento).
- En visitantes nacionales, se registró una disminución en las llegadas procedentes de Cusco (-39,8 por ciento) y Puno (-51,3 por ciento). Sin embargo, se observó un aumento en la llegada de turistas extranjeros, especialmente de Brasil, Inglaterra y Alemania.
- En 2022, el número de turistas que llegaron a Madre de Dios se incrementó 2,5 por ciento en comparación con 2021. Este crecimiento fue explicado por el grupo de turistas extranjeros, que experimentó un alza de 212,0 por ciento; siendo atenuado por la menor llegada de visitantes nacionales (-7,6 por ciento).

**GRÁFICO N° 2**  
**EVOLUCIÓN DE ARRIBOS A ESTABLECIMIENTOS DE HOSPEDAJE**  
(Variación % respecto a similar mes del año anterior)

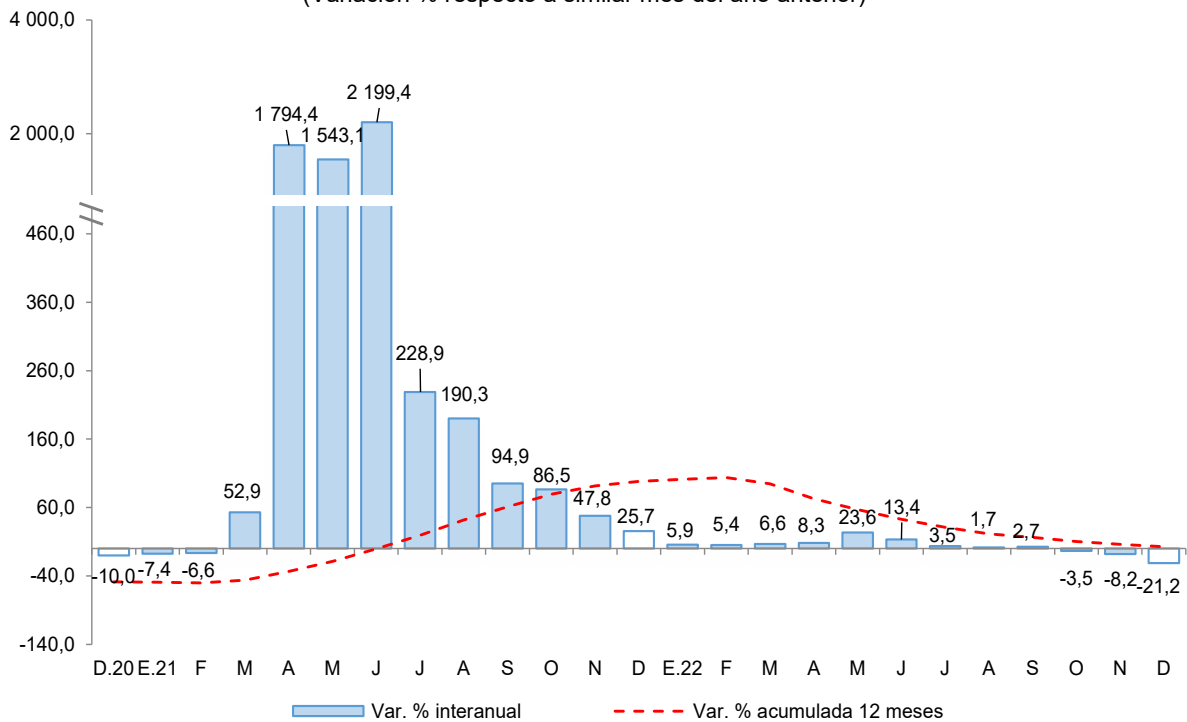

Fuente: MINCETUR - Encuesta Mensual a Establecimientos de Hospedaje Temporal.  
Elaboración: BCRP, Sucursal Cusco. Departamento de Estudios Económicos.



## II. ASPECTOS LABORALES

### 1. Empleo

- En Madre de Dios, se registró un total de 9 993 trabajadores asalariados privados formales en enero de 2023, lo cual representó una disminución del 1,0 por ciento en comparación con enero de 2022. Esta reducción se explicó por una menor contratación en los sectores agrícola (-28,5 por ciento), minería (-20,8 por ciento) y manufactura (-20,8 por ciento), principalmente.

**CUADRO N° 6**  
**NÚMERO DE TRABAJADORES DEL SECTOR PRIVADO FORMAL 1/**  
(Planilla Electrónica – PLAME y T-Registro)

Sectores	A enero		
	2022	2023	Var.%
Agrícola 2/	1 420	1 016	-28,5
Comercio	2 600	2 678	3,0
Construcción	91	85	-6,6
Manufactura	758	600	-20,8
Minería	1 039	823	-20,8
Servicios	4 159	4 613	10,9
No precisa	26	178	584,6
<b>TOTAL</b>	<b>10 093</b>	<b>9 993</b>	<b>-1,0</b>

1/ Cifras preliminares.

2/ Incluye ganadería, caza y silvicultura.

Fuente: MTPE - Observatorio de la Formalización Laboral

Elaboración: BCRP, Sucursal Cusco, Departamento de Estudios Económicos.

**GRÁFICO N° 3**  
**TRABAJADORES DEL SECTOR PRIVADO FORMAL**  
(Variación % respecto a similar mes del año anterior)

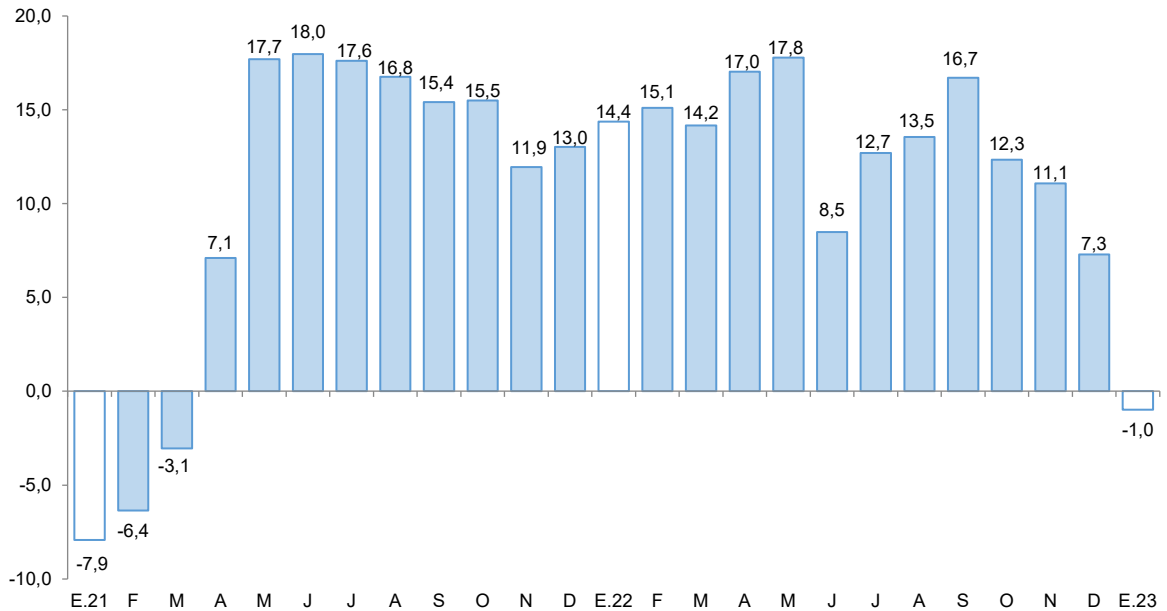

Fuente: MTPE - Observatorio de la Formalización Laboral.

Elaboración: BCRP, Sucursal Cusco, Departamento de Estudios Económicos.

### III. SECTOR EXTERNO

#### 1. Importaciones

- En marzo, las importaciones de Madre de Dios (US\$ 2,3 millones) disminuyeron 68,5 por ciento, debido a las menores compras de bienes de capital (-95,7 por ciento) y de consumo (-57,8 por ciento), pese al incremento en el grupo de insumos (13,1 por ciento).
- En bienes de capital disminuyó la adquisición de equipo de transporte (equipos rodantes de transporte) y en bienes de consumo se redujo la compra de productos no duraderos (productos alimenticios primarios y elaborados); no obstante, en el grupo de insumos se observó un aumento en la adquisición de materias primas para la agricultura (alimentos semielaborados para animales).
- Entre enero y marzo de 2023, las importaciones (US\$ 7,3 millones) descendieron 57,7 por ciento, reflejo de las menores importaciones de bienes de capital (-87,6 por ciento) y bienes de consumo (-56,6 por ciento).
- Por procedencia, hasta el mes de marzo de 2023, el 99,6 por ciento de las importaciones procedieron de Brasil. De este país, se importó productos alimenticios elaborados (aceite de soja y sus fracciones) y productos alimenticios primarios (maíz y nueces del Brasil).

**CUADRO N° 7**  
**IMPORTACIONES SEGÚN USO O DESTINO ECONÓMICO 1/**  
(Valor FOB en miles de US\$)

GRUPO	Estructura %	Marzo		Enero - Marzo	
		2021	2022	2023	2022
<b>I. BIENES DE CONSUMO</b>	<b>56,7</b>	<b>2 980</b>	<b>1 259</b>	<b>9 052</b>	<b>3 933</b>
Duradero	0,5	69	3	271	3
No duradero	56,2	2 911	1 256	8 781	3 930
<b>II. INSUMOS</b>	<b>15,2</b>	<b>788</b>	<b>891</b>	<b>2 654</b>	<b>2 680</b>
Combustibles, lubricantes y conexos	0,8	73	19	149	29
Materias primas para la agricultura	0,2	19	189	19	385
Materias primas para la industria	14,2	696	684	2 487	2 266
<b>III. BIENES DE CAPITAL</b>	<b>28,1</b>	<b>3 527</b>	<b>151</b>	<b>5 587</b>	<b>693</b>
Equipo de transporte	18,8	2 539	48	3 121	188
Materiales de construcción	3,2	360	0	642	321
Para la agricultura	2,5	180	41	441	41
Para la industria	3,5	448	62	1 383	144
<b>TOTAL IMPORTACIONES</b>	<b>100,0</b>	<b>7 295</b>	<b>2 301</b>	<b>17 294</b>	<b>7 307</b>

1/ Cifras preliminares.

Fuente: SUNAT.

Elaboración: BCRP, Sucursal Cusco. Departamento de Estudios Económicos.

## IV. CRÉDITO Y DEPÓSITOS

### 1. Crédito

- En la región Madre de Dios, el saldo del crédito (S/ 1 011 millones) aumentó 11,3 por ciento interanual al cierre del mes de marzo. El resultado estuvo asociado a una expansión de los créditos otorgados por las instituciones no bancarias (16,7 por ciento) específicamente por el mayor crédito otorgado por las cajas municipales (16,4 por ciento); y la banca múltiple (1,5 por ciento).
- Por tipo de crédito, el dirigido a personas aumentó 17,0 por ciento y a empresas 8,8 por ciento. En particular en los créditos a personas hubo mayores créditos de consumo (18,3 por ciento) e hipotecario (2,2 por ciento).
- Por moneda, el saldo de crédito en moneda extranjera creció 60,7 por ciento y en moneda nacional aumentó 11,2 por ciento. Con ello, la dolarización de los créditos se ubicó en 0,3 por ciento en marzo de 2023.

**CUADRO N° 8**  
**CRÉDITO**  
(Saldos en millones de soles)

	A marzo			
	2022	2023	Estruct. % 2023	Var. Nom. Mar- 23 / Mar-22
<b>Banco de la Nación 1/</b>	42	48	4,7	14,7
<b>Agrobanco 2/</b>	7	9	0,9	30,5
<b>Banca Múltiple</b>	322	327	32,3	1,5
<b>Instituciones No Bancarias</b>	538	628	62,1	16,7
Financieras	54	64	6,3	19,1
Cajas Municipales	485	564	55,8	16,4
Cajas Rurales	0	0	0,0	-
Edpymes	0	0	0,0	-
<b>TOTAL</b>	<b>908</b>	<b>1 011</b>	<b>100,0</b>	<b>11,3</b>
<b>Empresas</b>	<b>630</b>	<b>685</b>	<b>67,8</b>	<b>8,8</b>
<b>Personas</b>	<b>278</b>	<b>325</b>	<b>32,2</b>	<b>17,0</b>
Consumo	256	303	30,0	18,3
Hipotecario	22	22	2,2	2,2
MN	907	1 008	99,7	11,2
ME	2	3	0,3	60,7

1/ Considera solo los créditos de consumo e hipotecario.

2/ No considera los créditos a las demás empresas del sistema financiero.

Fuente: SBS.

Elaboración: BCRP, Sucursal Cusco. Departamento de Estudios Económicos.

**GRÁFICO Nº 4**  
**EVOLUCIÓN DEL CRÉDITO**  
(Variación % respecto a similar periodo del año anterior)

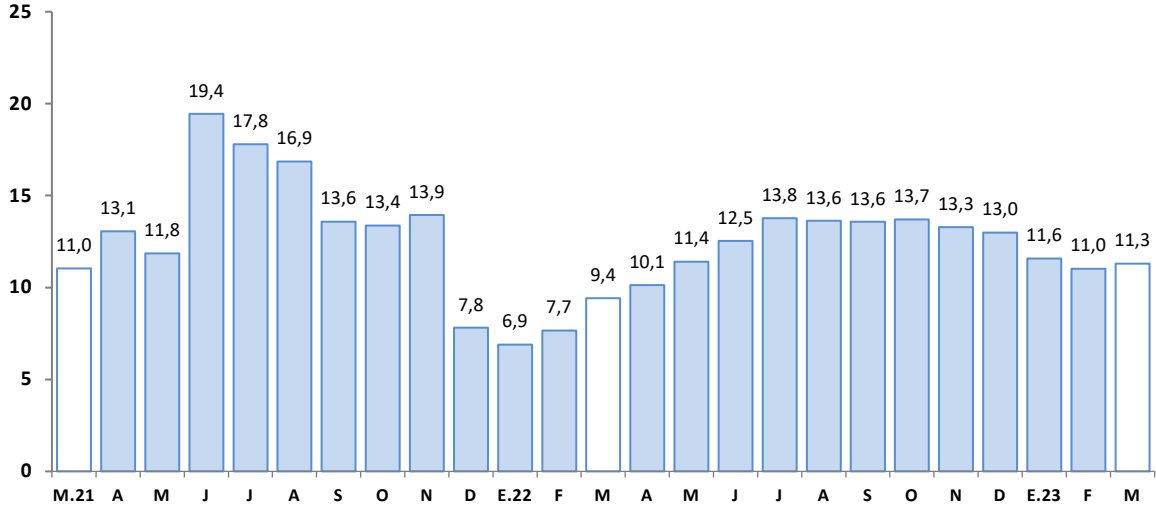

Fuente: SBS.

Elaboración: BCRP, Sucursal Cusco. Departamento de Estudios Económicos.

- Al cierre del mes de febrero de 2023, el coeficiente de morosidad se ubicó en 5,4 por ciento, mayor en 1,1 puntos porcentuales en comparación con febrero de 2022. La morosidad en la banca múltiple (8,6 por ciento) aumentó 2,5 puntos porcentuales y en las instituciones no bancarias (3,3 por ciento) creció 0,5 de punto porcentual.

**GRÁFICO Nº 5**  
**TASA DE MOROSIDAD 1/ 2/**  
(Porcentaje)

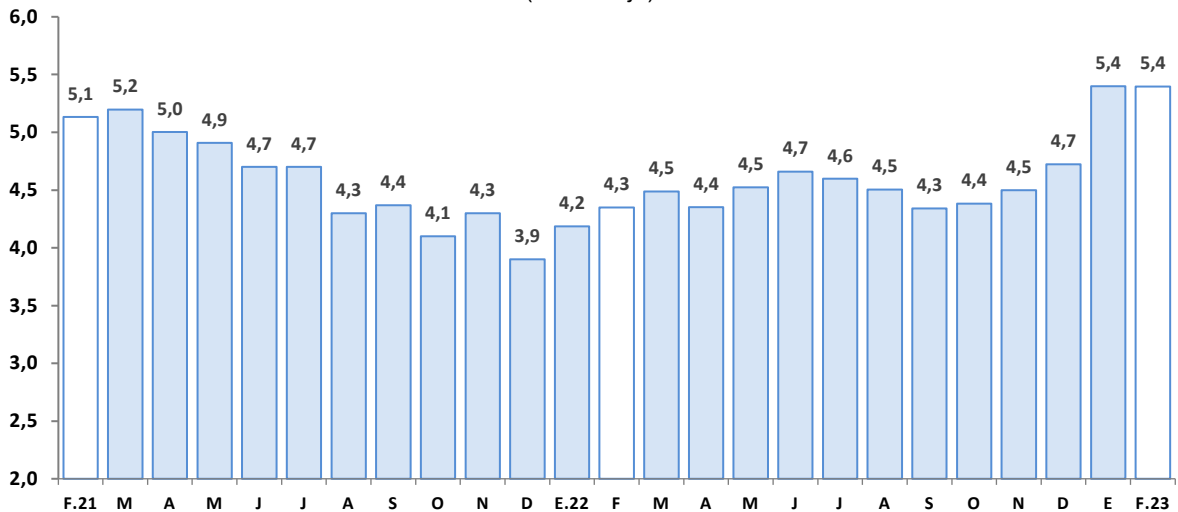

1/ Preliminar.

2/ Morosidad = (créditos vencidos + créditos en cobranza judicial)/colocaciones brutas.

Fuente: SBS.

Elaboración: BCRP, Sucursal Cusco. Departamento de Estudios Económicos.



## 2. Depósitos

- En marzo, el saldo de los depósitos (S/ 601 millones) se redujo en 1,6 por ciento interanual. El saldo de depósitos de ahorro disminuyó 9,8 por ciento, compensado en parte por el incremento de las captaciones a plazo (31,3 por ciento) y a la vista (2,9 por ciento).
- Por tipo de instituciones, el saldo de depósito en las instituciones no bancarias se redujo en 2,1 por ciento, asociado a la reducción de las captaciones en las cajas municipales (-1,7 por ciento), y en la banca múltiple cayó 0,4 por ciento.
- El saldo de depósitos en moneda extranjera, que representó el 11,0 por ciento del total, disminuyó 6,1 por ciento y en moneda nacional se redujo en 1,0 por ciento. El ratio de dolarización decreció de 11,5 por ciento en marzo de 2022 a 11,0 por ciento en marzo de 2023.

**CUADRO N° 9**  
**DEPÓSITOS**  
(Saldos en millones de soles)

	A marzo			
	2022	2023	Estruct. % 2023	Var. Nom. Mar-23 / Mar-22
<b>Banco de la Nación</b>	<b>126</b>	<b>121</b>	<b>20,2</b>	<b>-3,6</b>
<b>Banca Múltiple</b>	<b>296</b>	<b>295</b>	<b>49,1</b>	<b>-0,4</b>
<b>Instituciones No Bancarias</b>	<b>188</b>	<b>184</b>	<b>30,7</b>	<b>-2,1</b>
Financieras	6	5	0,8	-13,4
Cajas Municipales	182	179	29,9	-1,7
Cajas Rurales	0	0	0,0	-
<b>TOTAL</b>	<b>610</b>	<b>601</b>	<b>100,0</b>	<b>-1,6</b>
Vista	128	131	21,9	2,9
Ahorro	400	360	60,0	-9,8
A plazo	83	109	18,1	31,3
MN	540	535	89,0	-1,0
ME	70	66	11,0	-6,1

Fuente: SBS.

Elaboración: BCRP, Sucursal Cusco. Departamento de Estudios Económicos.

**GRÁFICO N° 6**  
**EVOLUCIÓN DE LOS DEPÓSITOS**  
(Variación % respecto a similar periodo del año anterior)

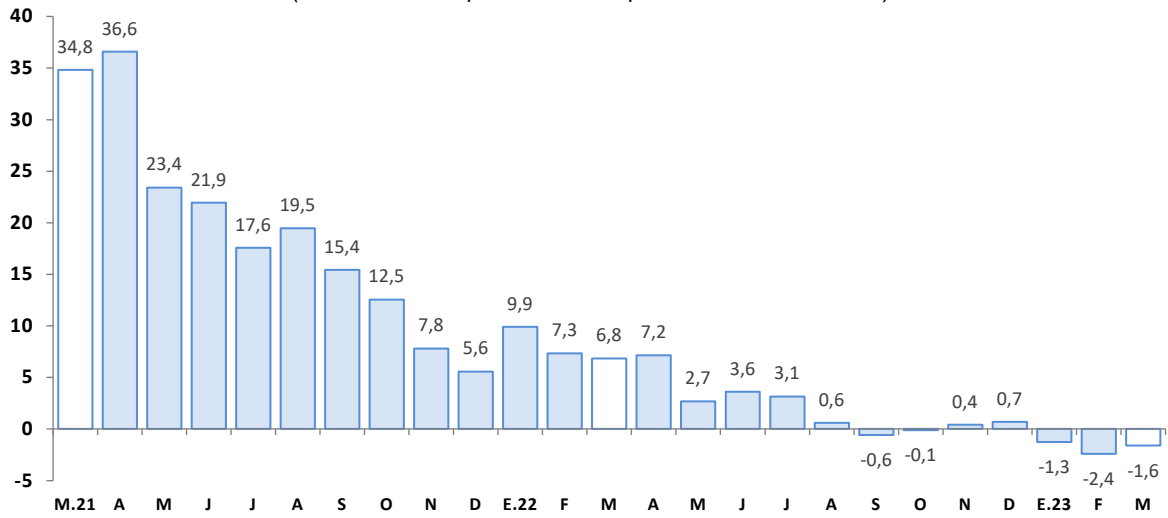

Fuente: SBS.

Elaboración: BCRP, Sucursal Cusco. Departamento de Estudios Económicos.



## V. EJECUCIÓN DEL PRESUPUESTO DE GASTOS DEL GOBIERNO GENERAL

### 1. Gasto no financiero

- En marzo de 2023, la ejecución del presupuesto en Madre de Dios alcanzó los S/ 64 millones, registrando una disminución del 22,5 por ciento en términos reales en comparación con el mismo mes del año anterior. Esta reducción se explicó por los menores gastos en formación bruta de capital (-54,7 por ciento) y en gastos corrientes (-11,7 por ciento).
- Asimismo, en el periodo de enero a marzo de 2023, el gasto no financiero total experimentó una disminución del 13,9 por ciento. Esto se debió a los menores gastos en formación bruta de capital (-59,2 por ciento) y en gastos corrientes (-4,4 por ciento).

### 2. Gastos corrientes

- En marzo, los gastos corrientes en Madre de Dios totalizaron S/ 55 millones, lo que representa una reducción real del 11,7 por ciento en comparación con el mismo mes del año anterior. Esta disminución se explicó por el menor gasto en los Gobiernos locales y Gobierno regional. En cuanto a los componentes, el menor gasto se atribuyó a la contracción en remuneraciones (-20,7 por ciento), y en bienes y servicios (-5,3 por ciento).
- En el periodo acumulado de enero a marzo de 2023, los gastos corrientes alcanzaron los S/ 162 millones, mostrando una disminución del 4,4 por ciento en comparación con el mismo periodo del año anterior. Este resultado fue a consecuencia de la disminución del gasto en transferencias (-6,8 por ciento), en bienes y servicios (-6,1 por ciento), y remuneraciones (-2,7 por ciento).

### 3. Formación bruta de capital

- En marzo, la inversión en Madre de Dios fue de S/ 9 millones, registrando una reducción del 54,7 por ciento interanual. Esta disminución se explicó por la contracción de la inversión en los Gobiernos locales (-85,5 por ciento) y en el Gobierno regional (-39,8 por ciento), a pesar del incremento del devengado en el Gobierno nacional (16,1 por ciento). A nivel de sectores, los Gobiernos locales contrajeron el gasto en el sector saneamiento en S/ 3,3 millones entre marzo de 2022 y marzo de 2023; y, el Gobierno regional redujo la inversión en el sector transporte, que decreció S/ 2,0 millones respecto al gasto realizado en marzo de 2022; en cambio, en el Gobierno nacional la inversión en el sector educación creció de S/ 1,0 millón en marzo de 2022 a S/ 1,2 millones en marzo de 2023. En el periodo acumulado hasta marzo de 2023, la inversión experimentó una disminución del 59,2 por ciento, como resultado de los menores desembolsos en los tres niveles de gobierno.
- En cuanto al avance de la inversión pública, entre enero y marzo de 2023, los tres niveles de gobierno ejecutaron conjuntamente el 2,9 por ciento del Presupuesto Institucional Modificado (PIM). El Gobierno regional registró un avance de 6,4 por ciento, los Gobiernos locales en 2,3 por ciento y el Gobierno nacional en 1,1 por ciento.

**CUADRO N° 10**  
**EJECUCIÓN DEL PRESUPUESTO DE GASTOS DEL GOBIERNO GENERAL**  
(Millones de soles)

	Marzo			Enero - Marzo		
	2022	2023	Var. % Real	2022	2023	Var. % Real
<b>I. GASTOS CORRIENTES</b>	<b>57</b>	<b>55</b>	<b>-11,7</b>	<b>156</b>	<b>162</b>	<b>-4,4</b>
Gobierno Nacional	16	23	32,4	63	74	7,2
Gobierno Regional	33	27	-25,9	77	77	-7,1
Gobiernos Locales	8	5	-41,8	16	11	-37,3
<b>Remuneraciones</b>	<b>32</b>	<b>28</b>	<b>-20,7</b>	<b>80</b>	<b>84</b>	<b>-2,7</b>
Gobierno Nacional	6	7	6,1	20	21	-4,7
Gobierno Regional	25	20	-27,9	56	60	-1,2
Gobiernos Locales	1	1	-11,1	4	3	-14,2
<b>Bienes y Servicios</b>	<b>22</b>	<b>23</b>	<b>-5,3</b>	<b>61</b>	<b>62</b>	<b>-6,1</b>
Gobierno Nacional	8	12	42,2	30	39	20,2
Gobierno Regional	7	7	-17,6	19	15	-23,8
Gobiernos Locales	7	4	-46,4	12	8	-43,6
<b>Transferencias 1/</b>	<b>3</b>	<b>5</b>	<b>35,9</b>	<b>15</b>	<b>15</b>	<b>-6,8</b>
Gobierno Nacional	2	4	74,9	13	14	-4,4
Gobierno Regional	1	1	-41,5	2	2	-19,0
Gobiernos Locales	0	0	-70,0	0	0	-54,1
<b>II. FORMACIÓN BRUTA DE CAPITAL</b>	<b>19</b>	<b>9</b>	<b>-54,7</b>	<b>33</b>	<b>15</b>	<b>-59,2</b>
Gobierno Nacional	1	2	16,1	3	3	-20,5
Gobierno Regional	10	7	-39,8	17	10	-45,4
Gobiernos Locales	8	1	-85,5	12	1	-89,8
<b>III. OTROS GASTOS DE CAPITAL 2/</b>	<b>0</b>	<b>0</b>	<b>-</b>	<b>0</b>	<b>0</b>	<b>-</b>
<b>GASTO NO FINANCIERO TOTAL (I+II+III)</b>	<b>77</b>	<b>64</b>	<b>-22,5</b>	<b>189</b>	<b>176</b>	<b>-13,9</b>
<b>Gobierno Nacional</b>	<b>17</b>	<b>25</b>	<b>31,2</b>	<b>67</b>	<b>77</b>	<b>5,8</b>
<b>Gobierno Regional</b>	<b>43</b>	<b>33</b>	<b>-29,2</b>	<b>94</b>	<b>87</b>	<b>-14,1</b>
<b>Gobiernos Locales</b>	<b>16</b>	<b>6</b>	<b>-63,3</b>	<b>28</b>	<b>12</b>	<b>-59,8</b>

1/ Incluye el pago de pensiones, donaciones y otros gastos corrientes.

2/ Incluye donaciones y transferencias.

Fuente: MEF.

Elaboración: BCRP, Sucursal Cusco. Departamento de Estudios Económicos.



**GRÁFICO N° 7**  
**EVOLUCIÓN DE LA FORMACIÓN BRUTA DE CAPITAL**  
 (Variación % real respecto al similar periodo del año anterior)

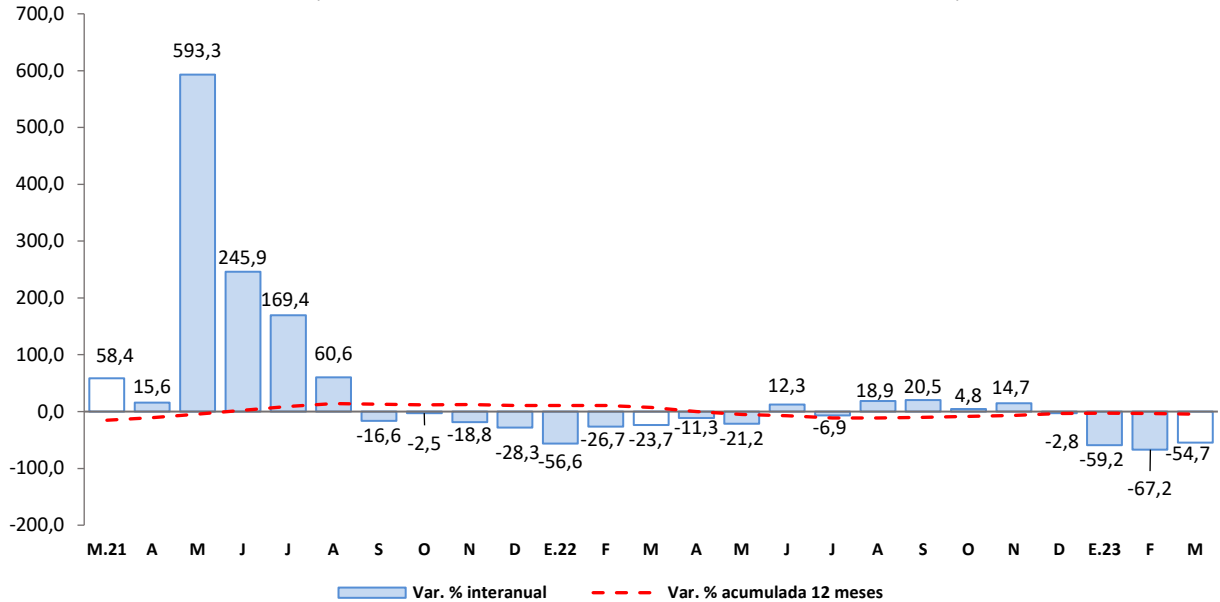

Fuente: MEF.

Elaboración: BCRP, Sucursal Cusco. Departamento de Estudios Económicos.

- Los principales proyectos desarrollados por el Gobierno nacional, en marzo, fueron:
  - Mejoramiento de los servicios de laboratorio del Departamento Académico de Ciencias Básicas de la Universidad Nacional Amazónica de Madre de Dios (S/ 409,4 mil).
  - Mejoramiento del servicio académico práctico de la Escuela Profesional de Enfermería de la Universidad Nacional Amazónica de Madre de Dios (S/ 234,0 mil).
  
- En el Gobierno regional, los principales proyectos desarrollados fueron:
  - Mejoramiento y ampliación de la prestación de servicios educativos del Instituto de Educación Superior Tecnológico Público Manu, distrito y provincia de Manu (S/ 615,0 mil).
  - Mejoramiento y ampliación del servicio educativo de la I.E.B.R. Nro. 52183 Rompeolas, distrito y provincia de Tambopata (S/ 571,4 mil).
  
- Por último, en los Gobiernos locales los proyectos más destacados fueron:
  - Mejoramiento de la red vial de caminos vecinales: Emp: PE-30c - Nueva Unión, Emp: PE-30c - Quispicanchis, R47: Emp: PE-30c (Virgenes del Sol) - Punta de Carretera de la localidad de Laberinto, distrito de Laberinto, provincia de Tambopata (S/ 632,5 mil).
  - Mejoramiento del servicio de transitabilidad vehicular y peatonal del Jirón 3 y las calles transversales entre la avenida Huepetuhe y el Jirón 3 del centro poblado Huepetuhe, provincia de Manu (S/ 196,6 mil).



## **VI. ANEXOS**



BANCO CENTRAL DE RESERVA DEL PERÚ – SUCURSAL CUSCO

ANEXO 1

MADRE DE DIOS: PRODUCCIÓN AGROPECUARIA 1/  
(Toneladas)

PRODUCTOS	2022										2023			PRODUCTOS
	Mar.	Abr.	May.	Jun.	Jul.	Ago.	Set.	Oct.	Nov.	Dic.	Ene.	Feb.	Mar.	
<b>AGRÍCOLA</b>														<b>AGRÍCOLA</b>
Achiote	0	0	14	13	2	0	1	1	0	0	0	0	0	Achiote
Arroz cáscara	1 461	1 053	595	311	458	391	435	164	228	220	487	2 048	1 167	Arroz cáscara
Brachiaría	80 991	87 240	86 062	79 255	77 263	71 650	69 285	74 615	75 928	75 328	90 424	92 802	95 556	Brachiaría
Cacao	116	153	215	233	230	202	91	67	42	21	134	68	113	Cacao
Café	0	11	7	0	0	0	0	0	0	0	0	0	6	Café
Caña de azúcar	174	188	190	174	180	182	166	184	195	219	188	241	194	Caña de azúcar
Camote	54	83	74	68	68	50	16	5	0	10	17	18	36	Camote
Carambola	15	29	14	9	8	13	9	12	17	14	12	11	10	Carambola
Coco	74	63	84	63	76	87	51	63	95	91	73	81	76	Coco
Cocona	42	32	49	41	53	41	36	39	33	40	39	41	34	Cocona
Frijol grano seco	0	0	0	21	26	0	0	0	0	0	0	0	0	Frijol grano seco
Lima	70	155	103	60	25	0	0	0	0	0	0	0	53	Lima
Limón	70	78	63	75	77	61	48	54	63	55	54	63	69	Limón
Maíz amarillo duro	10 853	5 535	174	998	889	0	0	0	0	0	2 796	17 973	15 829	Maíz amarillo duro
Maíz choclo	0	0	0	0	0	0	0	0	0	0	0	0	0	Maíz choclo
Mandarina	77	184	132	102	70	44	8	4	0	0	0	0	67	Mandarina
Mango	0	0	0	0	0	0	0	83	150	82	0	0	0	Mango
Naranja	108	291	311	269	197	157	97	37	16	0	0	0	117	Naranja
Pijuayo	81	45	0	0	0	0	0	0	0	0	55	107	62	Pijuayo
Palta	0	0	0	0	0	0	0	119	309	183	0	0	0	Palta
Papaya	1 157	1 127	1 221	1 098	1 420	1 550	1 134	1 020	880	784	639	960	1 049	Papaya
Piña	385	394	473	497	579	654	518	523	636	659	316	399	428	Piña
Plátano	3 249	3 305	3 468	3 538	3 670	3 471	2 566	2 303	2 164	2 094	2 730	2 856	2 858	Plátano
Sandía	115	66	54	61	71	56	22	15	8	0	0	0	0	Sandía
Yuca	2 003	1 921	2 268	2 172	2 259	2 161	1 936	1 714	1 692	1 459	1 940	2 205	2 054	Yuca
Zapallo	0	0	0	0	0	0	0	0	0	0	0	0	0	Zapallo
<b>PECUARIA</b>														<b>PECUARIA</b>
Vacuno 2/	380	380	422	370	355	359	337	362	343	304	246	324	318	Vacuno 2/
Ave 2/	868	907	951	872	988	1 050	980	999	817	1 205	1 034	748	844	Ave 2/
Huevos	292	304	306	339	306	305	265	230	227	216	259	264	277	Huevos
Ovino 2/	7	6	7	6	6	6	5	5	6	7	5	6	6	Ovino 2/
Leche	106	104	99	103	102	104	104	106	93	93	102	106	109	Leche
Porcino 2/	115	123	141	151	146	141	135	163	142	190	99	114	120	Porcino 2/

1/ Cifras preliminares.

2/ Peso de animal en pie.

Fuente: MIDAGRI.

Elaboración: BCRP, Sucursal Cusco, Departamento de Estudios Económicos.

**ANEXO 2**

**MADRE DE DIOS: PRODUCCIÓN PESQUERA 1/**  
(kg)

SUBSECTORES	2022										2023			SUBSECTORES
	Mar.	Abr.	May.	Jun.	Jul.	Ago.	Set.	Oct.	Nov.	Dic.	Ene.	Feb.	Mar.	
<b>Consumo Humano Directo</b> Fresco	62 508	64 740	77 800	78 525	84 246	69 946	65 439	59 578	60 178	59 110	30 760	38 486	54 481	<b>Consumo Humano Directo</b> Fresco

1/ Cifras preliminares.

Fuente: PRODUCE.

Elaboración: BCRP, Sucursal Cusco. Departamento de Estudios Económicos.



**ANEXO 3**

**MADRE DE DIOS: PRODUCCIÓN MINERA 1/**

	2022										2023			
	Mar.	Abr.	May.	Jun.	Jul.	Ago.	Set.	Oct.	Nov.	Dic.	Ene.	Feb.	Mar.	
<b>1. MINERÍA METÁLICA 2/</b>														<b>1. MINERÍA METÁLICA 2/</b>
Oro (Kg.)	126	117	102	114	108	118	117	110	120	102	43	57	113	Oro (Kg.)

1/ Cifras preliminares.

2/ Unidades Recuperables.

MMPC: Millones de Pies Cúbicos.

MB: Miles de Barriles.

Fuente: MINEM.

Elaboración: BCRP, Sucursal Cusco. Departamento de Estudios Económicos.



**ANEXO 4**

**MADRE DE DIOS: IMPORTACIÓN SEGÚN USO O DESTINO ECONÓMICO 1/**

(Valor FOB en miles de US\$)

TIPO	2022										2023			TIPO
	Mar.	Abr.	May.	Jun.	Jul.	Ago.	Set.	Oct.	Nov.	Dic.	Ene.	Feb.	Mar.	
<b>I. BIENES DE CONSUMO</b>	<b>2 980</b>	<b>2 841</b>	<b>3 369</b>	<b>4 020</b>	<b>5 349</b>	<b>5 879</b>	<b>5 855</b>	<b>3 170</b>	<b>2 878</b>	<b>2 161</b>	<b>1 430</b>	<b>1 244</b>	<b>1 259</b>	<b>I. BIENES DE CONSUMO</b>
Duradero	69	0	15	0	11	4	10	30	27	10	0	0	3	Duradero
No duradero	2 911	2 841	3 355	4 020	5 338	5 874	5 846	3 141	2 851	2 151	1 430	1 244	1 256	No duradero
<b>II. INSUMOS</b>	<b>788</b>	<b>1 200</b>	<b>1 157</b>	<b>930</b>	<b>1 104</b>	<b>1 313</b>	<b>868</b>	<b>1 123</b>	<b>642</b>	<b>1 000</b>	<b>665</b>	<b>1 124</b>	<b>891</b>	<b>II. INSUMOS</b>
Combustibles, lubricantes y conexos	73	2	14	122	11	29	119	160	20	11	8	2	19	Combustibles, lubricantes y conexos
Materias primas para la agricultura	19	0	21	17	22	10	0	20	22	19	48	149	189	Materias primas para la agricultura
Materias primas para la industria	696	1 197	1 122	791	1 070	1 274	749	944	601	969	609	973	684	Materias primas para la industria
<b>III. BIENES DE CAPITAL</b>	<b>3 527</b>	<b>844</b>	<b>1 009</b>	<b>1 049</b>	<b>2 652</b>	<b>2 532</b>	<b>3 105</b>	<b>3 260</b>	<b>1 373</b>	<b>646</b>	<b>244</b>	<b>298</b>	<b>151</b>	<b>III. BIENES DE CAPITAL</b>
Equipo de transporte	2 539	359	380	786	848	2 300	2 774	2 563	1 329	296	92	47	48	Equipo de transporte
Materiales de construcción	360	391	370	152	322	172	169	158	0	161	151	169	0	Materiales de construcción
Para la agricultura	180	68	33	106	1 021	4	28	153	38	104	0	0	41	Para la agricultura
Para la industria	448	26	226	6	461	57	134	386	6	85	0	82	62	Para la industria
<b>TOTAL IMPORTACIONES</b>	<b>7 295</b>	<b>4 885</b>	<b>5 535</b>	<b>5 999</b>	<b>9 105</b>	<b>9 724</b>	<b>9 828</b>	<b>7 554</b>	<b>4 893</b>	<b>3 807</b>	<b>2 339</b>	<b>2 666</b>	<b>2 301</b>	<b>TOTAL IMPORTACIONES</b>

1/ Cifras preliminares.

Fuente: SUNAT.

Elaboración: BCRP, Sucursal Cusco. Departamento de Estudios Económicos.

ANEXO 5

MADRE DE DIOS: IMPORTACIÓN SEGÚN USO O DESTINO ECONÓMICO 1/  
(Valor FOB en miles de US\$)

TIPO	2022										2023			TIPO
	Mar.	Abr.	May.	Jun.	Jul.	Ago.	Set.	Oct.	Nov.	Dic.	Ene.	Feb.	Mar.	
<b>I. BIENES DE CONSUMO</b>	<b>2 980</b>	<b>2 841</b>	<b>3 369</b>	<b>4 020</b>	<b>5 349</b>	<b>5 879</b>	<b>5 855</b>	<b>3 170</b>	<b>2 878</b>	<b>2 161</b>	<b>1 430</b>	<b>1 244</b>	<b>1 259</b>	<b>I. BIENES DE CONSUMO</b>
<b>Duradero</b>	<b>69</b>	<b>0</b>	<b>15</b>	<b>0</b>	<b>11</b>	<b>4</b>	<b>10</b>	<b>30</b>	<b>27</b>	<b>10</b>	<b>0</b>	<b>0</b>	<b>3</b>	<b>Duradero</b>
Muebles y otro equipo para el hogar	6	0	0	0	0	0	0	0	0	4	0	0	0	Muebles y otro equipo para el hogar
Obj.de adorno de uso personal, instrumento musical y otros	1	0	0	0	10	0	0	30	1	6	0	0	0	Obj.de adorno de uso personal, instrumento musical y otros
Utensilios domésticos	0	0	14	0	1	0	10	0	0	0	0	0	3	Utensilios domésticos
Vehículo de transporte particular	0	0	0	0	0	0	0	0	0	26	0	0	0	Vehículo de transporte particular
<b>No duradero</b>	<b>2 911</b>	<b>2 841</b>	<b>3 355</b>	<b>4 020</b>	<b>5 338</b>	<b>5 874</b>	<b>5 846</b>	<b>3 141</b>	<b>2 851</b>	<b>2 151</b>	<b>1 430</b>	<b>1 244</b>	<b>1 256</b>	<b>No duradero</b>
Bebidas	0	0	0	0	0	0	0	0	0	0	0	0	0	Bebidas
Otros bienes de consumo no duradero	41	98	1	0	13	0	89	0	70	2	0	35	15	Otros bienes de consumo no duradero
Productos alimenticios elaborados	1 396	1 485	2 076	3 111	4 481	5 176	5 309	2 884	2 616	1 985	1 139	830	683	Productos alimenticios elaborados
Productos alimenticios primarios	1 474	1 259	1 269	909	833	696	448	244	166	160	291	365	559	Productos alimenticios primarios
Productos farmacéuticos y de tocador	0	0	0	0	12	3	0	13	0	0	0	13	0	Productos farmacéuticos y de tocador
Vestuarios y otras confecciones textiles	0	0	9	0	0	0	0	0	0	4	0	0	0	Vestuarios y otras confecciones textiles
<b>II. INSUMOS</b>	<b>788</b>	<b>1 200</b>	<b>1 157</b>	<b>930</b>	<b>1 104</b>	<b>1 313</b>	<b>868</b>	<b>1 123</b>	<b>642</b>	<b>1 000</b>	<b>665</b>	<b>1 124</b>	<b>891</b>	<b>II. INSUMOS</b>
<b>Combustibles, lubricantes y conexos</b>	<b>73</b>	<b>2</b>	<b>14</b>	<b>122</b>	<b>11</b>	<b>29</b>	<b>119</b>	<b>160</b>	<b>20</b>	<b>11</b>	<b>8</b>	<b>2</b>	<b>19</b>	<b>Combustibles, lubricantes y conexos</b>
Combustibles elaborados	71	0	0	106	0	0	105	119	0	0	0	0	0	Combustibles elaborados
Combustibles semielaborados	2	2	14	16	11	29	14	41	20	11	8	2	19	Combustibles semielaborados
<b>Materias primas para la agricultura</b>	<b>19</b>	<b>0</b>	<b>21</b>	<b>17</b>	<b>22</b>	<b>10</b>	<b>0</b>	<b>20</b>	<b>22</b>	<b>19</b>	<b>48</b>	<b>149</b>	<b>189</b>	<b>Materias primas para la agricultura</b>
Alimentos para animales elaborados	19	0	21	17	21	0	0	20	0	0	0	0	0	Alimentos para animales elaborados
Alimentos para animales semielaborados	0	0	0	0	0	0	0	0	22	19	48	149	189	Alimentos para animales semielaborados
<b>Materias primas para la industria</b>	<b>696</b>	<b>1 197</b>	<b>1 122</b>	<b>791</b>	<b>1 070</b>	<b>1 274</b>	<b>749</b>	<b>944</b>	<b>601</b>	<b>969</b>	<b>609</b>	<b>973</b>	<b>684</b>	<b>Materias primas para la industria</b>
Productos agropecuarios no alimenticios elaborados	19	259	106	0	5	106	0	0	0	2	10	0	0	Productos agropecuarios no alimenticios elaborados
Productos agropecuarios no alimenticios semielaborados	102	191	212	305	251	273	0	309	107	126	0	131	0	Productos agropecuarios no alimenticios semielaborados
Productos alimenticios primarios	160	0	101	159	134	333	290	280	191	285	333	362	150	Productos alimenticios primarios
Productos alimenticios semielaborados	0	0	4	0	0	76	0	0	0	33	33	62	95	Productos alimenticios semielaborados
Productos mineros elaborados	247	636	524	256	331	98	458	350	303	484	233	419	423	Productos mineros elaborados
Productos mineros semielaborados	0	11	18	0	68	0	1	6	0	7	0	0	0	Productos mineros semielaborados
Productos químico - farmacéuticos primarios	169	100	74	8	149	176	0	0	0	2	0	0	15	Productos químico - farmacéuticos primarios
Productos químico - farmacéuticos semielaborados	0	0	84	65	131	181	0	0	0	0	0	0	0	Productos químico - farmacéuticos semielaborados
<b>III. BIENES DE CAPITAL</b>	<b>3 527</b>	<b>844</b>	<b>1 009</b>	<b>1 049</b>	<b>2 652</b>	<b>2 532</b>	<b>3 105</b>	<b>3 260</b>	<b>1 373</b>	<b>646</b>	<b>244</b>	<b>298</b>	<b>151</b>	<b>III. BIENES DE CAPITAL</b>
<b>Equipo de transporte</b>	<b>2 539</b>	<b>359</b>	<b>380</b>	<b>786</b>	<b>848</b>	<b>2 300</b>	<b>2 774</b>	<b>2 563</b>	<b>1 329</b>	<b>296</b>	<b>92</b>	<b>47</b>	<b>48</b>	<b>Equipo de transporte</b>
Equipos de transporte-equipo rodantes de transporte	2 537	355	380	786	173	1 747	903	1 493	329	224	92	47	48	Equipos de transporte-equipo rodantes de transporte
Equipos de transporte-partes y accesorios de equipo de transporte	3	3	0	0	675	553	1 871	1 070	1 000	71	0	0	0	Equipos de transporte-partes y accesorios de equipo de transporte
<b>Materiales de construcción</b>	<b>360</b>	<b>391</b>	<b>370</b>	<b>152</b>	<b>322</b>	<b>172</b>	<b>169</b>	<b>158</b>	<b>0</b>	<b>161</b>	<b>151</b>	<b>169</b>	<b>0</b>	<b>Materiales de construcción</b>
Materiales de construcción - elaborados	360	356	370	152	310	172	169	158	0	161	151	169	0	Materiales de construcción - elaborados
Materiales de construcción - semielaborados	0	35	0	0	12	0	0	0	0	0	0	0	0	Materiales de construcción - semielaborados
<b>Para la agricultura</b>	<b>180</b>	<b>68</b>	<b>33</b>	<b>106</b>	<b>1 021</b>	<b>4</b>	<b>28</b>	<b>153</b>	<b>38</b>	<b>104</b>	<b>0</b>	<b>0</b>	<b>41</b>	<b>Para la agricultura</b>
Bienes de capital para la agricultura-maquinas y herramientas	180	68	33	106	77	4	28	153	38	104	0	0	41	Bienes de capital para la agricultura-maquinas y herramientas
De mas bienes de capital	0	0	0	0	944	0	0	0	0	0	0	0	0	De mas bienes de capital
<b>Para la industria</b>	<b>448</b>	<b>26</b>	<b>226</b>	<b>6</b>	<b>461</b>	<b>57</b>	<b>134</b>	<b>386</b>	<b>6</b>	<b>85</b>	<b>0</b>	<b>82</b>	<b>62</b>	<b>Para la industria</b>
Bienes de capital para la industria-herramientas	3	0	71	0	27	0	0	15	6	57	0	0	3	Bienes de capital para la industria-herramientas
Bienes de capital para la industria-maquinas y aparatos de ofic. serv. y científicos	3	0	4	0	60	0	0	0	0	2	0	0	0	Bienes de capital para la industria-maquinas y aparatos de ofic. serv. y científicos
Bienes de capital para la industria-otro equipo fijo	174	26	30	5	12	54	133	94	0	25	0	15	26	Bienes de capital para la industria-otro equipo fijo
Bienes de capital para la industria-partes y accesorios de maquinaria industrial	268	0	121	1	362	2	0	277	0	1	0	67	33	Bienes de capital para la industria-partes y accesorios de maquinaria industrial
<b>TOTAL IMPORTACIONES</b>	<b>7 295</b>	<b>4 885</b>	<b>5 535</b>	<b>5 999</b>	<b>9 105</b>	<b>9 724</b>	<b>9 828</b>	<b>7 554</b>	<b>4 893</b>	<b>3 807</b>	<b>2 339</b>	<b>2 666</b>	<b>2 301</b>	<b>TOTAL IMPORTACIONES</b>

1/ Cifras preliminares.

Fuente: SUNAT.

Elaboración: BCRP, Sucursal Cusco. Departamento de Estudios Económicos.



**ANEXO 6**

**MADRE DE DIOS: CRÉDITOS 1/**  
(Saldos en millones de Soles)

ENTIDADES FINANCIERAS	2022										2023			ENTIDADES FINANCIERAS
	Mar.	Abr.	May.	Jun.	Jul.	Ago.	Set.	Oct.	Nov.	Dic.	Ene.	Feb.	Mar.	
<b>I. Banco de la nación 2/</b>	42	43	44	45	46	47	46	47	47	47	47	47	48	<b>I. Banco de la nación 2/</b>
<b>II. Agrobanco 3/</b>	7	7	7	8	8	8	9	9	9	9	9	8	9	<b>II. Agrobanco 3/</b>
<b>III. Banca múltiple</b>	322	323	328	330	331	331	331	334	334	331	323	323	327	<b>III. Banca múltiple</b>
<b>IV. Instituciones no bancarias</b>	538	547	555	563	571	579	589	600	614	622	611	616	628	<b>IV. Instituciones no bancarias</b>
Financieras	54	54	55	56	56	58	59	61	64	65	64	63	64	Financieras
Cajas Municipales	485	493	500	507	514	521	530	539	551	557	547	553	564	Cajas Municipales
Cajas Rurales	0	0	0	0	0	0	0	0	0	0	0	0	0	Cajas Rurales
Edpymes	0	0	0	0	0	0	0	0	0	0	0	0	0	Edpymes
<b>TOTAL</b>	<b>908</b>	<b>920</b>	<b>934</b>	<b>945</b>	<b>956</b>	<b>964</b>	<b>975</b>	<b>989</b>	<b>1 003</b>	<b>1 009</b>	<b>990</b>	<b>995</b>	<b>1 011</b>	<b>TOTAL</b>
<b>En M/N</b>	<b>907</b>	<b>918</b>	<b>933</b>	<b>943</b>	<b>954</b>	<b>963</b>	<b>973</b>	<b>986</b>	<b>1 002</b>	<b>1 007</b>	<b>988</b>	<b>992</b>	<b>1 008</b>	<b>En M/N</b>
<b>En M/E</b>	<b>2</b>	<b>2</b>	<b>2</b>	<b>2</b>	<b>2</b>	<b>1</b>	<b>2</b>	<b>3</b>	<b>2</b>	<b>2</b>	<b>2</b>	<b>2</b>	<b>3</b>	<b>En M/E</b>

1/ Cifras preliminares.

2/ Considera solo los créditos de consumo e hipotecario.

3/ No considera los créditos a las demás empresas del sistema financiero.

Fuente: SBS.

Elaboración: BCRP, Sucursal Cusco. Departamento de Estudios Económicos.



**ANEXO 7**

**MADRE DE DIOS: CARTERA PESADA 1/**

(En porcentajes)

ENTIDADES FINANCIERAS	2022											2023		ENTIDADES FINANCIERAS
	Feb.	Mar.	Abr.	May.	Jun.	Jul.	Ago.	Set.	Oct.	Nov.	Dic.	Ene.	Feb.	
<b>I. Banco de la nación</b>	4,4	4,2	4,1	4,0	3,9	4,0	3,8	3,9	4,0	4,2	4,3	4,4	4,8	<b>I. Banco de la nación</b>
<b>II. Agrobanco</b>	29,1	26,8	24,9	24,1	23,3	22,7	22,5	20,8	21,2	22,3	22,6	23,7	22,7	<b>II. Agrobanco</b>
<b>III. Banca múltiple</b>	6,1	6,5	6,3	6,6	7,3	7,0	6,8	6,8	6,8	7,4	7,7	8,6	8,6	<b>III. Banca múltiple</b>
<b>IV. Instituciones no bancarias</b>	2,8	2,8	2,8	2,9	2,7	2,8	2,8	2,6	2,7	2,5	2,7	3,3	3,3	<b>IV. Instituciones no bancarias</b>
Cajas Municipales	2,8	2,8	2,8	2,9	2,6	2,7	2,8	2,6	2,7	2,5	2,6	3,3	3,2	Cajas Municipales
Cajas Rurales de Ahorro y Crédito	0,0	0,0	0,0	0,0	0,0	0,0	0,0	0,0	0,0	0,0	0,0	0,0	0,0	Cajas Rurales de Ahorro y Crédito
Edpymes	0,0	0,0	0,0	0,0	0,0	0,0	0,0	0,0	0,0	0,0	0,0	0,0	0,0	Edpymes
Financieras	3,1	3,0	2,7	3,1	3,1	3,0	3,0	2,5	2,6	2,7	3,2	3,6	4,1	Financieras
<b>TOTAL</b>	<b>4,3</b>	<b>4,5</b>	<b>4,4</b>	<b>4,5</b>	<b>4,7</b>	<b>4,6</b>	<b>4,5</b>	<b>4,3</b>	<b>4,4</b>	<b>4,5</b>	<b>4,7</b>	<b>5,4</b>	<b>5,4</b>	<b>TOTAL</b>

1/ Cifras preliminares.

Fuente: SBS.

Elaboración: BCRP, Sucursal Cusco. Departamento de Estudios Económicos.

**ANEXO 8**

**MADRE DE DIOS: DEPÓSITOS 1/**  
(Saldos en millones de Soles)

ENTIDADES FINANCIERAS	2022										2023			ENTIDADES FINANCIERAS
	Mar.	Abr.	May.	Jun.	Jul.	Ago.	Set.	Oct.	Nov.	Dic.	Ene.	Feb.	Mar.	
<b>I. Banco de la nación</b>	126	125	120	126	127	127	133	132	131	129	129	125	121	<b>I. Banco de la nación</b>
<b>II. Banca múltiple</b>	296	304	297	295	302	302	307	308	301	310	312	289	295	<b>II. Banca múltiple</b>
<b>III. Instituciones no bancarias</b>	188	187	187	188	190	194	194	192	197	196	188	188	184	<b>III. Instituciones no bancarias</b>
Financieras	6	6	6	6	6	6	6	6	6	6	5	5	5	Financieras
Cajas Municipales	182	181	181	182	184	188	188	187	191	190	183	182	179	Cajas Municipales
Cajas Rurales	0	0	0	0	0	0	0	0	0	0	0	0	0	Cajas Rurales
<b>TOTAL</b>	<b>610</b>	<b>616</b>	<b>604</b>	<b>610</b>	<b>619</b>	<b>623</b>	<b>634</b>	<b>632</b>	<b>629</b>	<b>635</b>	<b>629</b>	<b>602</b>	<b>601</b>	<b>TOTAL</b>
<b>En M/N</b>	<b>540</b>	<b>549</b>	<b>538</b>	<b>541</b>	<b>551</b>	<b>558</b>	<b>567</b>	<b>565</b>	<b>563</b>	<b>564</b>	<b>559</b>	<b>535</b>	<b>535</b>	<b>En M/N</b>
<b>En M/E</b>	<b>70</b>	<b>67</b>	<b>66</b>	<b>69</b>	<b>68</b>	<b>64</b>	<b>67</b>	<b>67</b>	<b>66</b>	<b>70</b>	<b>70</b>	<b>66</b>	<b>66</b>	<b>En M/E</b>

1/ Cifras preliminares.

Fuente: SBS.

Elaboración: BCRP, Sucursal Cusco. Departamento de Estudios Económicos.

**ANEXO 9**

**MADRE DE DIOS: EJECUCIÓN DEL PRESUPUESTO PÚBLICO**

(Millones de Soles)

TIPO	2022										2023			TIPO
	Mar.	Abr.	May.	Jun.	Jul.	Ago.	Set.	Oct.	Nov.	Dic.	Ene.	Feb.	Mar.	
<b>I. GASTOS CORRIENTES</b>	<b>57</b>	<b>42</b>	<b>66</b>	<b>46</b>	<b>56</b>	<b>61</b>	<b>80</b>	<b>55</b>	<b>72</b>	<b>94</b>	<b>48</b>	<b>59</b>	<b>55</b>	<b>I. GASTOS CORRIENTES</b>
Gobierno Nacional	16	26	23	20	20	32	50	23	36	29	17	33	23	Gobierno Nacional
Gobierno Regional	33	11	36	19	29	23	23	25	28	53	30	21	27	Gobierno Regional
Gobiernos Locales	8	5	7	7	8	7	7	7	7	11	1	5	5	Gobiernos Locales
<b>Remuneraciones</b>	<b>32</b>	<b>12</b>	<b>35</b>	<b>14</b>	<b>26</b>	<b>23</b>	<b>23</b>	<b>24</b>	<b>26</b>	<b>35</b>	<b>33</b>	<b>24</b>	<b>28</b>	<b>Remuneraciones</b>
Gobierno Nacional	6	6	7	7	8	6	7	7	8	9	7	7	7	Gobierno Nacional
Gobierno Regional	25	4	26	7	16	16	15	16	17	23	25	16	20	Gobierno Regional
Gobiernos Locales	1	1	1	1	2	1	1	1	2	2	1	1	1	Gobiernos Locales
<b>Bienes y Servicios</b>	<b>22</b>	<b>24</b>	<b>28</b>	<b>19</b>	<b>26</b>	<b>32</b>	<b>49</b>	<b>22</b>	<b>39</b>	<b>47</b>	<b>11</b>	<b>29</b>	<b>23</b>	<b>Bienes y Servicios</b>
Gobierno Nacional	8	13	13	7	8	20	37	8	23	13	6	21	12	Gobierno Nacional
Gobierno Regional	7	6	9	7	12	6	7	9	11	26	4	5	7	Gobierno Regional
Gobiernos Locales	7	4	6	6	6	5	5	6	5	8	1	3	4	Gobiernos Locales
<b>Transferencias 1/</b>	<b>3</b>	<b>7</b>	<b>3</b>	<b>12</b>	<b>5</b>	<b>7</b>	<b>8</b>	<b>9</b>	<b>6</b>	<b>12</b>	<b>5</b>	<b>6</b>	<b>5</b>	<b>Transferencias 1/</b>
Gobierno Nacional	2	6	2	7	4	6	7	8	5	7	4	6	4	Gobierno Nacional
Gobierno Regional	1	0	1	5	1	1	1	0	1	5	1	0	1	Gobierno Regional
Gobiernos Locales	0	0	0	0	0	0	0	0	1	0	0	0	0	Gobiernos Locales
<b>II. FORMACIÓN BRUTA DE CAPITAL</b>	<b>19</b>	<b>128</b>	<b>20</b>	<b>26</b>	<b>28</b>	<b>26</b>	<b>27</b>	<b>157</b>	<b>28</b>	<b>54</b>	<b>1</b>	<b>4</b>	<b>9</b>	<b>II. FORMACIÓN BRUTA DE CAPITAL</b>
Gobierno Nacional	1	116	2	2	3	3	3	129	4	12	1	1	2	Gobierno Nacional
Gobierno Regional	10	8	11	15	18	13	13	18	17	28	1	3	7	Gobierno Regional
Gobiernos Locales	8	4	7	8	7	10	11	10	7	13	0	0	1	Gobiernos Locales
<b>III. OTROS GASTOS DE CAPITAL 2/</b>	<b>0</b>	<b>0</b>	<b>0</b>	<b>0</b>	<b>0</b>	<b>0</b>	<b>0</b>	<b>0</b>	<b>5</b>	<b>0</b>	<b>0</b>	<b>0</b>	<b>0</b>	<b>III. OTROS GASTOS DE CAPITAL 2/</b>
<b>GASTO NO FINANCIERO TOTAL (I+II+III)</b>	<b>77</b>	<b>170</b>	<b>86</b>	<b>72</b>	<b>84</b>	<b>87</b>	<b>107</b>	<b>212</b>	<b>105</b>	<b>147</b>	<b>49</b>	<b>63</b>	<b>64</b>	<b>GASTO NO FINANCIERO TOTAL (I+II+III)</b>
<i>Gobierno Nacional</i>	<i>17</i>	<i>142</i>	<i>25</i>	<i>23</i>	<i>23</i>	<i>34</i>	<i>53</i>	<i>152</i>	<i>45</i>	<i>42</i>	<i>18</i>	<i>34</i>	<i>25</i>	<i>Gobierno Nacional</i>
<i>Gobierno Regional</i>	<i>43</i>	<i>19</i>	<i>47</i>	<i>34</i>	<i>47</i>	<i>36</i>	<i>36</i>	<i>43</i>	<i>46</i>	<i>82</i>	<i>31</i>	<i>23</i>	<i>33</i>	<i>Gobierno Regional</i>
<i>Gobiernos Locales</i>	<i>16</i>	<i>9</i>	<i>14</i>	<i>15</i>	<i>15</i>	<i>17</i>	<i>18</i>	<i>17</i>	<i>15</i>	<i>23</i>	<i>1</i>	<i>5</i>	<i>6</i>	<i>Gobiernos Locales</i>

1/ Incluye el pago de pensiones, donaciones y otros gastos corrientes.

2/ Incluye donaciones y transferencias.

Información actualizada al 31 de marzo de 2023.

Fuente: MEF.

Elaboración: BCRP, Sucursal Cusco. Departamento de Estudios Económicos.



**ANEXO 10**

**MADRE DE DIOS: INGRESOS RECAUDADOS POR EL GOBIERNO CENTRAL**

(Millones de Soles)

	2022										2023			
	Mar.	Abr.	May.	Jun.	Jul.	Ago.	Set.	Oct.	Nov.	Dic.	Ene.	Feb.	Mar.	
<b>I. INGRESOS TRIBUTARIOS</b>	<b>11</b>	<b>11</b>	<b>16</b>	<b>20</b>	<b>32</b>	<b>31</b>	<b>22</b>	<b>24</b>	<b>24</b>	<b>19</b>	<b>14</b>	<b>11</b>	<b>14</b>	<b>I. INGRESOS TRIBUTARIOS</b>
<b>1. Impuestos a los ingresos</b>	<b>7</b>	<b>5</b>	<b>6</b>	<b>7</b>	<b>6</b>	<b>7</b>	<b>7</b>	<b>7</b>	<b>7</b>	<b>8</b>	<b>8</b>	<b>6</b>	<b>9</b>	<b>1. Impuestos a los ingresos</b>
Personas Naturales	4	3	3	5	4	5	6	6	6	6	6	5	5	Personas Naturales
Personas Jurídicas	1	1	1	1	1	2	1	1	1	2	2	1	1	Personas Jurídicas
Regularización	2	1	2	1	1	0	0	0	0	0	0	0	2	Regularización
<b>2. Impuestos a la importación</b>	<b>0</b>	<b>0</b>	<b>0</b>	<b>0</b>	<b>0</b>	<b>0</b>	<b>0</b>	<b>0</b>	<b>0</b>	<b>0</b>	<b>0</b>	<b>0</b>	<b>0</b>	<b>2. Impuestos a la importación</b>
<b>3. Impuesto General a las Ventas</b>	<b>3</b>	<b>4</b>	<b>9</b>	<b>12</b>	<b>24</b>	<b>22</b>	<b>13</b>	<b>16</b>	<b>15</b>	<b>9</b>	<b>5</b>	<b>4</b>	<b>4</b>	<b>3. Impuesto General a las Ventas</b>
Operaciones Internas	1	3	8	10	23	21	11	14	14	7	4	2	3	Operaciones Internas
Operaciones Externas	1	1	1	1	1	1	2	2	2	2	2	1	1	Operaciones Externas
<b>4. Impuesto Selectivo al Consumo</b>	<b>0</b>	<b>0</b>	<b>0</b>	<b>0</b>	<b>0</b>	<b>0</b>	<b>0</b>	<b>0</b>	<b>0</b>	<b>0</b>	<b>0</b>	<b>0</b>	<b>0</b>	<b>4. Impuesto Selectivo al Consumo</b>
<b>5. Otros Ingresos tributarios</b>	<b>1</b>	<b>1</b>	<b>1</b>	<b>1</b>	<b>1</b>	<b>2</b>	<b>2</b>	<b>1</b>	<b>1</b>	<b>2</b>	<b>1</b>	<b>1</b>	<b>1</b>	<b>5. Otros Ingresos tributarios</b>
<b>II. INGRESOS NO TRIBUTARIOS</b>	<b>0</b>	<b>0</b>	<b>0</b>	<b>0</b>	<b>0</b>	<b>0</b>	<b>0</b>	<b>0</b>	<b>0</b>	<b>0</b>	<b>0</b>	<b>0</b>	<b>0</b>	<b>II. INGRESOS NO TRIBUTARIOS</b>
<b>INGRESOS CORRIENTES (I+II)</b>	<b>11</b>	<b>11</b>	<b>16</b>	<b>20</b>	<b>32</b>	<b>31</b>	<b>22</b>	<b>25</b>	<b>24</b>	<b>19</b>	<b>14</b>	<b>11</b>	<b>14</b>	<b>INGRESOS CORRIENTES (I+II)</b>

1/ Debido al redondeo de los datos parciales, los totales pueden diferir de la suma de las partes.

Fuente: SUNAT.

Elaboración: BCRP, Sucursal Cusco. Departamento de Estudios Económicos.

