

**BANCO CENTRAL DE RESERVA DEL PERÚ**  
**SUCURSAL CUSCO**



**MADRE DE DIOS: Síntesis de Actividad Económica**  
**Febrero 2023<sup>1</sup>**

**Departamento de Estudios Económicos**

---

<sup>1</sup> En la elaboración del presente informe participaron Víctor Chique, Juniors Sánchez y José Apaza.

## ÍNDICE

	<i>Página</i>
<b>RESUMEN EJECUTIVO.....</b>	<b>3</b>
<b>I. ACTIVIDAD PRODUCTIVA.....</b>	<b>5</b>
1. Actividad Primaria.....	5
1.1 Sector agropecuario.....	5
1.2 Sector pesca.....	6
1.3 Sector minería.....	7
2. Otros indicadores sectoriales.....	8
2.1 Arribos a los establecimientos de hospedaje.....	8
<b>II. ASPECTOS LABORALES.....</b>	<b>9</b>
1. Empleo.....	9
<b>III. SECTOR EXTERNO.....</b>	<b>10</b>
1. Importaciones.....	10
<b>IV. CRÉDITO Y DEPÓSITOS.....</b>	<b>11</b>
1. Crédito.....	11
2. Depósitos.....	13
<b>V. EJECUCIÓN DEL PRESUPUESTO DE GASTOS DEL GOBIERNO GENERAL.....</b>	<b>15</b>
1. Gasto no financiero.....	15
2. Gastos corrientes.....	15
3. Formación bruta de capital.....	15
<b>VI. ANEXOS.....</b>	<b>18</b>



## RESUMEN EJECUTIVO

---

### Principales hechos de importancia

- Las actividades primarias reportaron resultados mixtos en febrero. La **actividad agropecuaria** creció 16,9 por ciento; sin embargo, el **sector minería** disminuyó 55,0 por ciento y el **sector pesca** se contrajo 32,8 por ciento.
- En otros indicadores de la actividad económica de la región, el **saldo de crédito** aumentó 11,0 por ciento; mientras que, la **inversión** se redujo en 67,2 por ciento.

### Actividad Primaria

- El **sector agropecuario** mostró un aumento de 16,9 por ciento en febrero con respecto al registro interanual, debido a una mayor producción de maíz amarillo duro. En enero y febrero, la producción agropecuaria creció 6,8 por ciento, vinculada a la mayor producción de maíz amarillo duro, cacao y arroz cáscara.
- El **sector pesca** decreció 32,8 por ciento debido a un menor desembarque de doncella, zúngaro y paco. Asimismo, la actividad pesquera se redujo en 36,2 por ciento hasta febrero, explicada por una menor producción de paco.
- La **actividad minera** disminuyó 55,0 por ciento interanual en febrero, debido a la menor producción de oro. De igual forma, en el primer bimestre de 2023, la producción cayó 61,0 por ciento frente a similar periodo de 2022.

### Otros Indicadores de Actividad Económica

- El **saldo de crédito** (S/ 995 millones) aumentó 11,0 por ciento interanual al cierre del mes de febrero. El resultado reflejó los mayores créditos a personas y a empresas.
- El gasto en **formación bruta de capital** alcanzó S/ 4 millones, monto menor en 67,2 por ciento en términos reales frente al gasto realizado en febrero de 2022, el cual fue producto del menor devengado en los tres niveles de Gobierno. Asimismo, el gasto acumulado hasta febrero registró una caída de 65,4 por ciento interanual.

**CUADRO N° 1**  
**OTROS INDICADORES DE ACTIVIDAD ECONÓMICA**  
 (Variación % respecto a similar mes del año anterior)

	Set. 22	Oct. 22	Nov. 22	Dic. 22	Ene. 23	Feb. 23
Arribos a los establecimientos de hospedaje	↑ 2,7	↓ -3,5	↓ -8,2	↓ -21,2	n.d.	n.d.
Crédito total 1/	↑ 13,6	↑ 13,7	↑ 13,3	↑ 13,0	↑ 11,6	↑ 11,0
Crédito de consumo 1/	↑ 25,8	↑ 24,5	↑ 23,6	↑ 32,3	↑ 20,8	↑ 21,0
Crédito hipotecario 1/	↓ -2,0	↓ -6,8	↓ -2,7	↓ -2,0	↓ -0,2	↑ 2,8
Inversión Pública 2/	↑ 20,5	↑ 4,8	↑ 14,7	↓ -2,8	↓ -59,2	↓ -67,2

1/ En términos nominales.

2/ En términos reales.

Fuentes: MINCETUR, SBS y MEF.

## I. ACTIVIDAD PRODUCTIVA

### 1. Actividad Primaria

#### 1.1 Sector agropecuario

- El sector agropecuario creció 16,9 por ciento en febrero con respecto al registro interanual, debido a una mayor producción del subsector agrícola (27,7 por ciento), pese a la caída de la producción pecuaria (-9,9 por ciento). Asimismo, en enero y febrero, la producción agropecuaria creció 6,8 por ciento, vinculada a la expansión del subsector agrícola (15,0 por ciento).
- El resultado del subsector agrícola fue explicado por la mayor producción orientada al mercado externo y agroindustria (53,9 por ciento), siendo atenuado por la menor producción destinada al mercado interno (-0,9 por ciento). En el primer grupo se registró un crecimiento en las cosechas de maíz amarillo duro (56,2 por ciento); por el contrario, en el segundo grupo se observó una menor producción de plátano (-10,9 por ciento). En el primer bimestre de 2023, la actividad agrícola creció 15,0 por ciento asociada a una mayor producción de cacao (74,3 por ciento), maíz amarillo duro (33,9 por ciento) y arroz cáscara (14,6 por ciento).
- En cambio, la caída del subsector pecuario (-9,9 por ciento) fue explicada por la menor producción de vacuno (-21,6 por ciento) y ave (-5,3 por ciento). En el acumulado hasta febrero, el subsector retrocedió 8,4 por ciento.

**CUADRO N° 2**  
**SECTOR AGROPECUARIO 1/**  
**(Miles de Toneladas)**

Subsectores	Estructura Porcentual 2021 2/	Febrero				Enero - Febrero			
		2022	2023	Var.%	Contribución al crecimiento 3/	2022	2023	Var.%	Contribución al crecimiento 3/
<b>AGRÍCOLA</b>	<b>54,9</b>			<b>27,7</b>	<b>19,8</b>			<b>15,0</b>	<b>9,8</b>
<b>Orientada al mercado externo y agroindustria 2/</b>	<b>14,3</b>			<b>53,9</b>	<b>20,1</b>			<b>36,0</b>	<b>10,6</b>
Maíz amarillo duro	9,4	11,5	18,0	56,2	20,0	15,5	20,8	33,9	9,4
Cacao	4,2	0,1	0,1	3,2	0,0	0,1	0,2	74,3	1,2
Caña de azúcar	0,1	0,2	0,2	18,5	0,0	0,4	0,4	9,7	0,0
Achiote	0,0	0,0	0,0	-	-	0,0	0,0	-	-
Café	0,0	0,0	0,0	-	-	0,0	0,0	-	-
Mango	0,1	0,0	0,0	-	-	0,0	0,0	-	-
Palta	0,4	0,0	0,0	-	-	0,0	0,0	-	-
<b>Orientada al mercado interno 2/</b>	<b>40,6</b>			<b>-0,9</b>	<b>-0,3</b>			<b>-2,5</b>	<b>-0,9</b>
Brachiaria	18,3	96,6	92,8	-4,0	-0,6	186,7	183,2	-1,8	-0,3
Plátano	7,4	3,2	2,9	-10,9	-0,6	6,3	5,6	-10,7	-0,6
Papaya	4,5	1,1	1,0	-16,3	-0,3	2,0	1,6	-21,2	-0,3
Sandía	0,2	0,1	0,0	-100,0	-0,2	0,2	0,0	-100,0	-0,2
Yuca	4,2	2,2	2,2	-1,3	0,0	4,1	4,1	-0,8	0,0
Piña	1,4	0,4	0,4	-5,1	0,0	0,8	0,7	-12,1	-0,1
Limón	0,2	0,1	0,1	-14,4	0,0	0,1	0,1	-7,7	0,0
Arroz cáscara	3,3	1,7	2,0	22,2	1,4	2,3	2,6	14,6	0,7
<b>PECUARIO</b>	<b>45,1</b>			<b>-9,9</b>	<b>-2,8</b>			<b>-8,4</b>	<b>-2,9</b>
Vacuno 4/	10,7	0,4	0,3	-21,6	-1,7	0,7	0,6	-19,3	-1,6
Ave 4/	24,4	0,8	0,7	-5,3	-0,7	1,8	1,8	-3,2	-0,6
Huevos	5,9	0,3	0,3	-6,1	-0,2	0,6	0,5	-7,8	-0,4
Porcino 4/	3,3	0,1	0,1	-5,2	-0,1	0,2	0,2	-15,5	-0,4
Ovino 4/	0,2	0,0	0,0	-4,7	0,0	0,0	0,0	-11,9	0,0
Leche	0,6	0,1	0,1	1,6	0,0	0,2	0,2	0,2	0,0
<b>SECTOR AGROPECUARIO</b>	<b>100,0</b>			<b>16,9</b>	<b>16,9</b>			<b>6,8</b>	<b>6,8</b>

1/ Cifras preliminares.

2/ Estimado a precios del 2007.

3/ Con base en la estructura de similar periodo 2022.

4/ Peso de animal en pie.

Fuente: MIDA GRI.

Elaboración: BCRP, Sucursal Cusco. Departamento de Estudios Económicos.



- Las siembras de la campaña 2022/2023 sumaron 14 946 hectáreas instaladas hasta febrero, lo que significó una disminución de 2,2 por ciento en comparación con similar periodo de la campaña pasada (2021/2022). En el avance de esta campaña se registró menor sembrío de cultivos permanentes y semipermanentes, particularmente menores instalaciones de plátano (-36,8 por ciento) y brachiaria (-28,9 por ciento); en cambio, se observó un incremento en las instalaciones de cultivos transitorios como maíz amarillo duro (9,0 por ciento).

**CUADRO N° 3**  
**SUPERFICIE SEMBRADA 1/**  
(Hectáreas)

	Campaña agrícola 2/		Variación	
	2021/2022	2022/2023	Absoluta	Porcentual
<b>CULTIVOS TRANSITORIOS</b>	<b>11 099</b>	<b>11 518</b>	<b>419</b>	<b>3,8</b>
Maíz amarillo duro	7 950	8 663	713	9,0
Caigua	0	0	0	-
Col	0	0	0	-
Frijol caupi grano seco	0	0	0	-
Lechuga	0	0	0	-
Kion	6	0	- 6	-100,0
Camote	46	37	- 9	-19,6
Uncucha	50	38	- 12	-24,0
Arroz	1 913	1 884	- 29	-1,5
Sandía	33	0	- 33	-100,0
Yuca	1 101	896	- 205	-18,6
Otros	0	0	0	-
<b>CULTIVOS PERMANENTES Y SEMIPERMANENTES</b>	<b>4 182</b>	<b>3 428</b>	<b>- 754</b>	<b>-18,0</b>
Brachiaria	2 432	1 728	- 704	-28,9
Plátano	1 157	731	- 426	-36,8
Pasto yarahua	51	109	58	113,7
Cacao	363	576	213	58,7
Otros	179	284	105	58,7
<b>Total</b>	<b>15 281</b>	<b>14 946</b>	<b>- 335</b>	<b>-2,2</b>

1/ Cifras preliminares.

2/ De agosto a febrero

Fuente: MIDAGRI.

Elaboración: BCRP, Sucursal Cusco. Departamento de Estudios Económicos.

## 1.2 Sector pesca

- La actividad pesquera decreció 32,8 por ciento debido a un menor desembarque de doncella (-70,2 por ciento), zúngaro (-63,3 por ciento) y paco (-20,7 por ciento).
- Igualmente, la actividad pesquera se redujo en 36,2 por ciento en el primer bimestre, explicada por una menor producción de paco (-25,1 por ciento por ciento).

**CUADRO N° 4**  
**SECTOR PESCA 1/**  
(En toneladas)

Subsectores	Febrero			Enero - Febrero		
	2022	2023	Var. %	2022	2023	Var. %
<b>Consumo Humano Directo (CHD)</b>						
Fresco	55	38	-30,3	106	69	-34,8
<b>SECTOR PESCA 2/</b>			<b>-32,8</b>			<b>-36,2</b>

1/ Cifras preliminares.

2/ Estimado a precios de 2007.

Fuente: PRODUCE.

Elaboración: BCRP, Sucursal Cusco. Departamento de Estudios Económicos.

### 1.3 Sector minería

- La producción minera disminuyó 55,0 por ciento interanual en febrero, debido a que la producción de oro, que descendió de 126 kilogramos en febrero de 2022 a 57 kilogramos en febrero de 2023.
- Igualmente, en enero y febrero de 2023, la producción cayó 61,0 por ciento frente a similar periodo de 2022.

**CUADRO N° 5  
SECTOR MINERÍA 1/**

Mineral	Estructura Porcentual 2021 2/	Febrero				Enero - Febrero			
		2022	2023	Var. %	Contribución	2022	2023	Var. %	Contribución
<b>MINERÍA METÁLICA 3/</b>	<b>100,0</b>			<b>-55,0</b>	<b>-55,0</b>			<b>-61,0</b>	<b>-61,0</b>
Oro (Kg.)	100,0	126	57	-55,0	-55,0	256	100	-61,0	-61,0
<b>SECTOR 2/</b>	<b>100,0</b>			<b>-55,0</b>	<b>-55,0</b>			<b>-61,0</b>	<b>-61,0</b>

1/ Cifras preliminares.

2/ Estimado a precios de 2007.

3/ Unidades Recuperables.

Fuente: MINEM.

Elaboración: BCRP, Sucursal Cusco. Departamento de Estudios Económicos.

**GRÁFICO N° 1  
EVOLUCIÓN DE LA PRODUCCIÓN MINERA**  
(Variación % real respecto a similar periodo del año anterior)

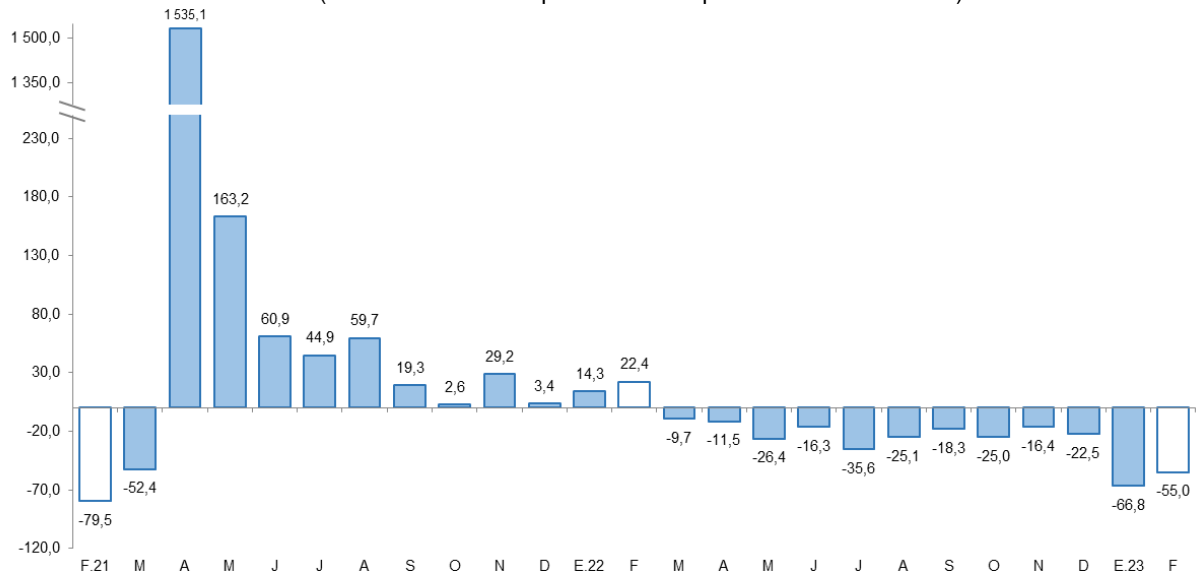

Fuente: MINEM.

Elaboración: BCRP, Sucursal Cusco. Departamento de Estudios Económicos.

- En febrero, el precio promedio mensual de oro alcanzó una cotización de US\$/oz.tr. 1 853,4, menor en 2,1 por ciento respecto al mes previo. Este resultado fue explicado por una apreciación del dólar en los mercados internacionales y a las expectativas de mayores alzas en las tasas de interés por parte de la Reserva Federal de Estados Unidos.

## 2. Otros indicadores sectoriales

### 2.1 Arribos a los establecimientos de hospedaje

- Durante diciembre de 2022, la región de Madre de Dios recibió un total de 35 021 visitantes, lo que representó una disminución de 21,2 por ciento en comparación con el mismo mes del año anterior (44 448 visitantes). Esta caída se debió a una disminución del número de turistas nacionales (-25,8 por ciento), siendo compensada en parte por un incremento del arribo de turistas extranjeros (50,6 por ciento).
- En visitantes nacionales, se registró una disminución en las llegadas procedentes de Cusco (39,8 por ciento) y Puno (-51,3 por ciento). Sin embargo, se observó un aumento en la llegada de turistas extranjeros, especialmente de Brasil, Inglaterra y Alemania.
- En 2022, el número de turistas que llegaron a Madre de Dios se incrementó 2,5 por ciento en comparación con 2021. Este crecimiento fue explicado por el grupo de turistas extranjeros, que experimentó un alza de 212,0 por ciento; siendo contrarrestado por la menor llegada de visitantes nacionales (-7,6 por ciento).

**GRÁFICO N° 2**  
**EVOLUCIÓN DE ARRIBOS A ESTABLECIMIENTOS DE HOSPEDAJE**  
(Variación % respecto a similar mes del año anterior)

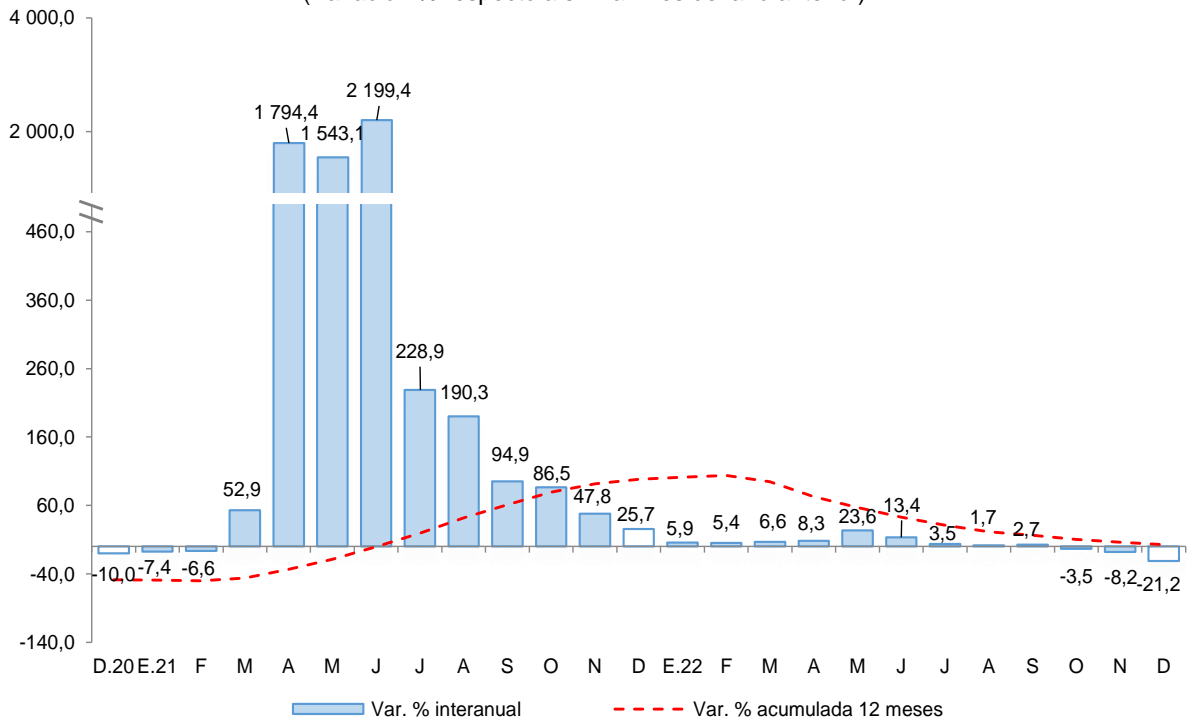

Fuente: MINCETUR - Encuesta Mensual a Establecimientos de Hospedaje Temporal.  
Elaboración: BCRP, Sucursal Cusco. Departamento de Estudios Económicos.



## II. ASPECTOS LABORALES

### 1. Empleo

- En Madre de Dios, el número de trabajadores asalariados privados formales sumó 11 163 en diciembre de 2022, siendo mayor en 7,3 por ciento con respecto a diciembre de 2021. La expansión se explicó principalmente por las mayores contrataciones en los sectores servicios (17,6 por ciento) y comercio (10,0 por ciento), pese a las menores contrataciones en el sector agrícola (-23,8 por ciento).
- En 2022, el número de trabajos en el sector privado formal creció 13,3 por ciento respecto a 2021. Los empleos se dieron en los sectores construcción (16,7 por ciento), comercio (16,1 por ciento), manufactura (15,6 por ciento) y servicios (14,6 por ciento).

**CUADRO N° 6**  
**NÚMERO DE TRABAJADORES DEL SECTOR PRIVADO FORMAL 1/**  
(Planilla Electrónica – PLAME y T-Registro)

Sectores	A diciembre			Ene - Dic	
	2021	2022	Var. %		Var. %
Agrícola 2/	1 365	1 040	-23,8		6,0
Comercio	2 586	2 845	10,0		16,1
Construcción	81	112	38,3		16,7
Manufactura	771	825	7,0		15,6
Minería	1 051	935	-11,0		0,2
Servicios	4 441	5 221	17,6		14,6
No precisa	110	185	68,2		137,8
<b>TOTAL</b>	<b>10 405</b>	<b>11 163</b>	<b>7,3</b>		<b>13,3</b>

1/ Cifras preliminares.

2/ Incluye ganadería, caza y silvicultura.

Fuente: MTPE - Observatorio de la Formalización Laboral

Elaboración: BCRP, Sucursal Cusco. Departamento de Estudios Económicos.

**GRÁFICO N° 3**  
**TRABAJADORES DEL SECTOR PRIVADO FORMAL**  
(Variación % respecto a similar mes del año anterior)

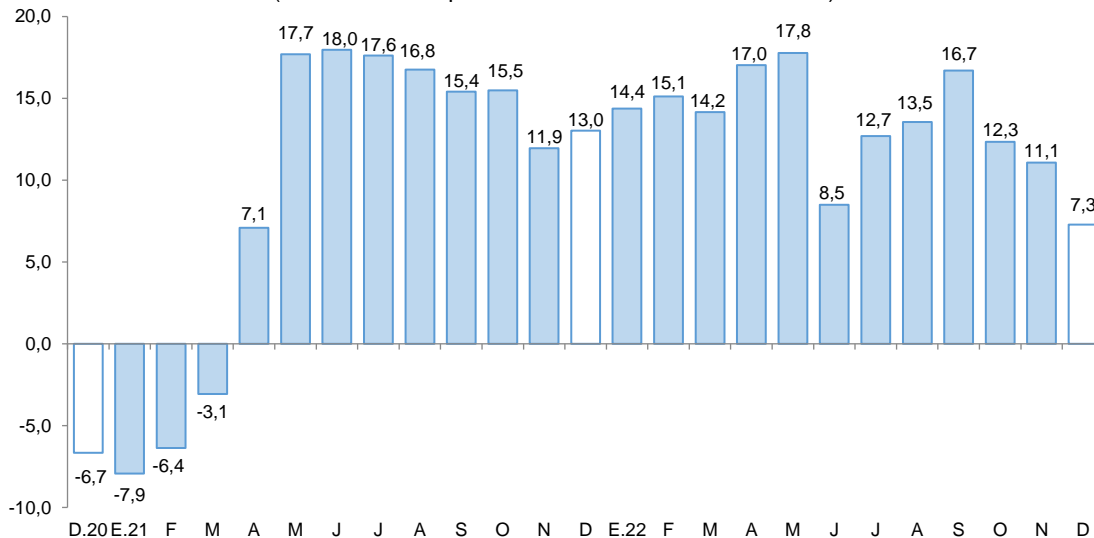

Fuente: MTPE - Observatorio de la Formalización Laboral.

Elaboración: BCRP, Sucursal Cusco. Departamento de Estudios Económicos.

### III. SECTOR EXTERNO

#### 1. Importaciones

- En febrero, las importaciones de Madre de Dios (US\$ 2,7 millones) disminuyeron 50,7 por ciento, debido a las menores compras de bienes de capital (-74,1 por ciento) y de consumo (-64,8 por ciento), pese al incremento de insumos (52,5 por ciento).
- En bienes de capital disminuyó la adquisición de equipo de transporte (equipos rodantes de transporte) y en bienes de consumo se redujo la compra de productos no duraderos (productos alimenticios primarios y elaborados); no obstante, en insumos se observó un aumento en la adquisición de materias primas para la industria (productos mineros elaborados y alimenticios primarios).
- Entre enero y febrero de 2023, las importaciones (US\$ 5,0 millones) descendieron 50,1 por ciento, reflejó de las menores importaciones de bienes de capital (-73,7 por ciento), bienes de consumo (-56,1 por ciento) e insumos (-4,1 por ciento).
- Por procedencia, hasta el mes de febrero de 2023, el 99,8 por ciento de las importaciones procedieron de Brasil. De este país se importó productos alimenticios elaborados (aceite de soja y sus fracciones) y productos alimenticios primarios (maíz y nueces del Brasil).

**CUADRO N° 7**  
**IMPORTACIONES SEGÚN USO O DESTINO ECONÓMICO 1/**  
(Valor FOB en miles de US\$)

GRUPO	Estructura %	Febrero		Enero - Febrero	
		2021	2022	2023	2022
<b>I. BIENES DE CONSUMO</b>	<b>17,0</b>	<b>3 500</b>	<b>1 232</b>	<b>6 072</b>	<b>2 663</b>
Duradero	0,3	2	0	202	0
No duradero	16,8	3 499	1 232	5 870	2 663
<b>II. INSUMOS</b>	<b>8,2</b>	<b>737</b>	<b>1 124</b>	<b>1 866</b>	<b>1 789</b>
Combustibles, lubricantes y conexos	0,1	73	2	76	11
Materias primas para la agricultura	0,1	0	149	0	196
Materias primas para la industria	8,0	664	973	1 790	1 582
<b>III. BIENES DE CAPITAL</b>	<b>74,8</b>	<b>1 150</b>	<b>298</b>	<b>2 060</b>	<b>542</b>
Equipo de transporte	69,2	577	47	582	139
Materiales de construcción	1,9	0	169	283	321
Para la agricultura	0,4	169	0	260	0
Para la industria	3,4	404	82	936	82
<b>TOTAL IMPORTACIONES</b>	<b>100,0</b>	<b>5 388</b>	<b>2 655</b>	<b>9 998</b>	<b>4 994</b>

1/ Cifras preliminares.

Fuente: SUNAT.

Elaboración: BCRP, Sucursal Cusco. Departamento de Estudios Económicos.

## IV. CRÉDITO Y DEPÓSITOS

### 1. Crédito

- En la región Madre de Dios, el saldo del crédito (S/ 995 millones) aumentó 11,0 por ciento interanual al cierre del mes de febrero. El resultado estuvo asociado a una expansión de los créditos otorgados por las instituciones no bancarias (16,1 por ciento) específicamente por el mayor crédito otorgado por las cajas municipales (15,7 por ciento); y la banca múltiple (1,7 por ciento).
- Por tipo de crédito, el dirigido a personas aumentó 19,6 por ciento y a empresas 7,2 por ciento. En particular en los créditos a personas hubo mayores créditos de consumo (21,0 por ciento).
- Por moneda, el saldo de crédito en moneda extranjera creció 59,2 por ciento y moneda nacional aumentó 10,9 por ciento. Con ello, la dolarización de los créditos se ubicó en 0,2 por ciento en febrero de 2023.

**CUADRO N° 8**  
**CRÉDITO**  
(Saldos en millones de soles)

	A febrero			
	2022	2023	Estruct. % 2023	Var. Nom. Feb-23 / Feb-22
<b>Banco de la Nación 1/</b>	41	47	4,7	14,8
<b>Agrobanco 2/</b>	7	8	0,8	29,4
<b>Banca Múltiple</b>	318	323	32,5	1,7
<b>Instituciones No Bancarias</b>	531	616	62,0	16,1
Financieras	53	63	6,4	19,7
Cajas Municipales	478	553	55,6	15,7
Cajas Rurales	0	0	0,0	-
Edpymes	0	0	0,0	-
<b>TOTAL</b>	<b>896</b>	<b>995</b>	<b>100,0</b>	<b>11,0</b>
<b>Empresas</b>	<b>621</b>	<b>666</b>	<b>67,0</b>	<b>7,2</b>
<b>Personas</b>	<b>275</b>	<b>328</b>	<b>33,0</b>	<b>19,6</b>
Consumo	253	306	30,8	21,0
Hipotecario	22	22	2,2	2,8
MN	894	992	99,8	10,9
ME	2	2	0,2	59,2

1/ Considera solo los créditos de consumo e hipotecario.

2/ No considera los créditos a las demás empresas del sistema financiero.

Fuente: SBS.

Elaboración: BCRP, Sucursal Cusco. Departamento de Estudios Económicos.

**GRÁFICO Nº 4  
EVOLUCIÓN DEL CRÉDITO**

(Variación % respecto a similar periodo del año anterior)

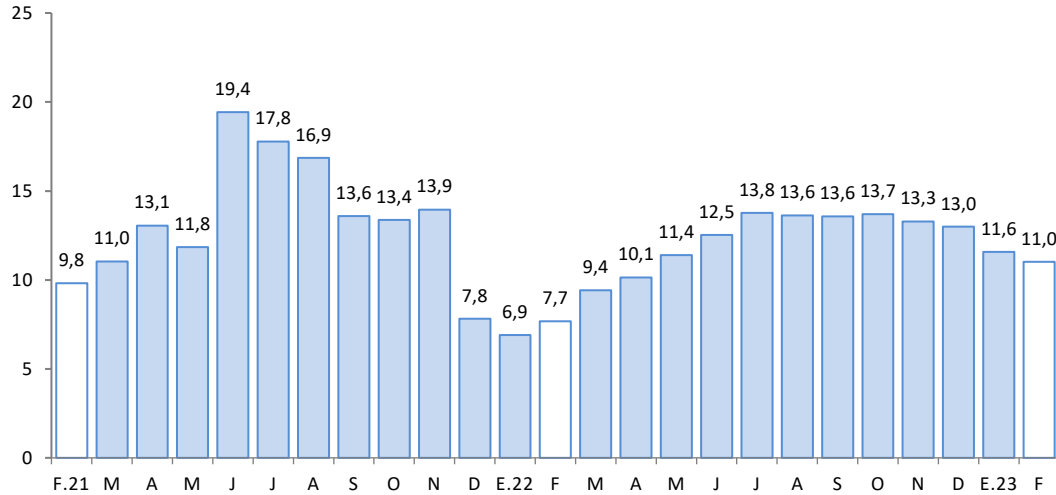

Fuente: SBS.

Elaboración: BCRP, Sucursal Cusco. Departamento de Estudios Económicos.

- Al cierre del mes de enero de 2023, el coeficiente de morosidad se ubicó en 5,4 por ciento, mayor en 1,2 puntos porcentuales en comparación con enero de 2022. La morosidad en la banca múltiple (8,6 por ciento) ascendió 2,9 puntos porcentuales y en las instituciones no bancarias (3,3 por ciento) creció 0,5 de punto porcentual.

**GRÁFICO Nº 5  
TASA DE MOROSIDAD 1/ 2/  
(Porcentaje)**

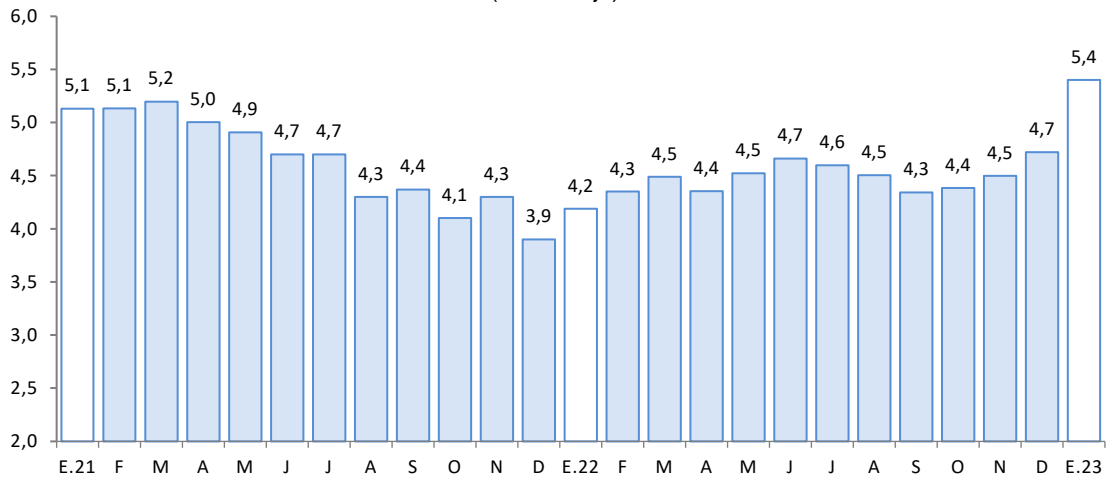

1/ Preliminar.

2/ Morosidad = (créditos vencidos + créditos en cobranza judicial)/colocaciones brutas.

Fuente: SBS.

Elaboración: BCRP, Sucursal Cusco. Departamento de Estudios Económicos.



## 2. Depósitos

- En febrero, el saldo de los depósitos (S/ 602 millones) se redujo en 2,4 por ciento interanual. Los saldos de depósitos de ahorro y a la vista disminuyeron 8,8 por ciento y 3,2 por ciento, respectivamente, compensado en parte por el mayor saldo en depósitos a plazo (30,5 por ciento).
- Por tipo de instituciones, el saldo de depósito en la banca múltiple cayó 3,6 por ciento y en las instituciones no bancarias se redujo en 1,9 por ciento, asociado a la reducción de las captaciones en las cajas municipales (-1,2 por ciento).
- El saldo de depósitos en moneda extranjera, que representó el 11,0 por ciento del total, creció 0,6 por ciento; sin embargo, en moneda nacional disminuyó 2,8 por ciento. El ratio de dolarización aumentó de 10,7 por ciento en febrero de 2022 a 11,0 por ciento en febrero de 2023.

**CUADRO N° 9**  
**DEPÓSITOS**  
(Saldos en millones de soles)

	A febrero			
	2022	2023	Estruct. % 2023	Var. Nom. Feb-23 / Feb-22
<b>Banco de la Nación</b>	126	125	20,8	-0,5
<b>Banca Múltiple</b>	300	289	48,1	-3,6
<b>Instituciones No Bancarias</b>	191	188	31,2	-1,9
Financieras	6	5	0,8	-21,0
Cajas Municipales	185	182	30,3	-1,2
Cajas Rurales	0	0	0,0	-
<b>TOTAL</b>	<b>617</b>	<b>602</b>	<b>100,0</b>	<b>-2,4</b>
Vista	128	124	20,6	-3,2
Ahorro	406	370	61,6	-8,8
A plazo	82	107	17,9	30,5
MN	551	535	89,0	-2,8
ME	66	66	11,0	0,6

Fuente: SBS.

Elaboración: BCRP, Sucursal Cusco. Departamento de Estudios Económicos.

**GRÁFICO Nº 6**  
**EVOLUCIÓN DE LOS DEPÓSITOS**  
(Variación % respecto a similar periodo del año anterior)

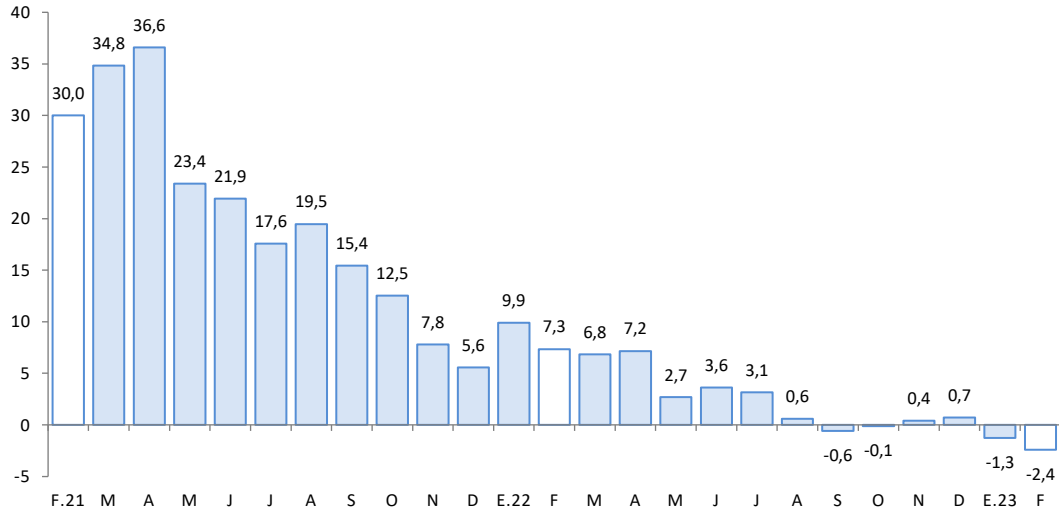

Fuente: SBS.

Elaboración: BCRP, Sucursal Cusco. Departamento de Estudios Económicos.



## V. EJECUCIÓN DEL PRESUPUESTO DE GASTOS DEL GOBIERNO GENERAL

### 1. Gasto no financiero

- La ejecución del presupuesto en Madre de Dios (S/ 63 millones) disminuyó 7,5 por ciento interanual en términos reales en febrero de 2023. El resultado fue explicado por el menor gasto en formación bruta de capital (-67,2 por ciento), siendo contrarrestado por el mayor gasto corriente (4,7 por ciento).
- Asimismo, en el primer bimestre de 2023, el gasto decreció 8,1 por ciento, explicado por los menores gastos en formación bruta de capital (-65,4 por ciento) y en gastos corrientes (-0,2 por ciento).

### 2. Gastos corrientes

- En febrero, los gastos corrientes sumaron S/ 59 millones, lo que significó un incremento real de 4,7 por ciento en el periodo interanual. Por componentes, el mayor gasto fue producto de la expansión en remuneraciones (16,9 por ciento), y bienes y servicios (12,1 por ciento), compensado por el menor gasto en transferencias (-38,3 por ciento).
- En cambio, en el acumulado hasta febrero de 2023, los gastos corrientes (S/ 107 millones) decrecieron 0,2 por ciento interanual. Este resultado obedeció a la disminución del gasto en transferencias (-17,6 por ciento), y bienes y servicios (-6,6 por ciento), contrarrestado por el mayor gasto en remuneraciones (9,5 por ciento).

### 3. Formación bruta de capital

- La inversión (S/ 4 millones) mostró una reducción de 67,2 por ciento interanual, reflejo de la contracción de la inversión en los Gobiernos locales (-97,0 por ciento), Gobierno nacional (-57,3 por ciento) y Gobierno regional (-49,8 por ciento). A nivel de gasto por sectores, en los Gobiernos locales disminuyeron los desembolsos en el sector saneamiento en S/ 2,7 millones entre febrero de 2022 y febrero de 2023; asimismo, en el Gobierno nacional decreció la inversión en el sector saneamiento, que fue inferior en S/ 655,8 mil con respecto al gasto realizado en febrero de 2022; y en el Gobierno regional la inversión en el sector transporte disminuyó de S/ 1,2 millones en febrero de 2022 a S/ 286,5 mil en febrero de 2023. En el mismo sentido, la inversión acumulada a febrero de 2023 disminuyó 65,4 por ciento, por los menores desembolsos en los tres niveles de gobierno.
- En cuanto al avance de la inversión pública, en enero y febrero de 2023, los tres niveles de Gobierno ejecutaron en conjunto el 1,1 por ciento del Presupuesto Institucional Modificado (PIM). El Gobierno regional registró un avance de 2,3 por ciento, el Gobierno nacional 0,6 por ciento y en los Gobiernos locales 0,3 por ciento.

**CUADRO N° 10**  
**EJECUCIÓN DEL PRESUPUESTO DE GASTOS DEL GOBIERNO GENERAL**  
(Millones de soles)

	Febrero			Enero - Febrero		
	2022	2023	Var. % Real	2022	2023	Var. % Real
<b>I. GASTOS CORRIENTES</b>	<b>52</b>	<b>59</b>	<b>4,7</b>	<b>99</b>	<b>107</b>	<b>-0,2</b>
Gobierno Nacional	29	33	7,8	47	51	-1,2
Gobierno Regional	18	21	5,9	43	51	7,0
Gobiernos Locales	5	5	-16,2	8	6	-33,0
<b>Remuneraciones</b>	<b>19</b>	<b>24</b>	<b>16,9</b>	<b>47</b>	<b>56</b>	<b>9,5</b>
Gobierno Nacional	7	7	-6,7	14	13	-9,7
Gobierno Regional	11	16	30,4	31	41	19,8
Gobiernos Locales	1	1	21,8	2	2	-15,7
<b>Bienes y Servicios</b>	<b>24</b>	<b>29</b>	<b>12,1</b>	<b>39</b>	<b>40</b>	<b>-6,6</b>
Gobierno Nacional	13	21	46,3	22	27	12,7
Gobierno Regional	6	5	-33,8	11	9	-27,8
Gobiernos Locales	4	3	-26,9	6	4	-40,3
<b>Transferencias 1/</b>	<b>9</b>	<b>6</b>	<b>-38,3</b>	<b>12</b>	<b>11</b>	<b>-17,6</b>
Gobierno Nacional	9	6	-39,6	11	10	-19,2
Gobierno Regional	1	0	-18,8	1	1	-0,2
Gobiernos Locales	0	0	34,2	0	0	-17,8
<b>II. FORMACIÓN BRUTA DE CAPITAL</b>	<b>11</b>	<b>4</b>	<b>-67,2</b>	<b>14</b>	<b>5</b>	<b>-65,4</b>
Gobierno Nacional	2	1	-57,3	2	1	-40,4
Gobierno Regional	5	3	-49,8	7	4	-53,6
Gobiernos Locales	4	0	-97,0	4	0	-97,5
<b>III. OTROS GASTOS DE CAPITAL 2/</b>	<b>0</b>	<b>0</b>	<b>-</b>	<b>0</b>	<b>0</b>	<b>-</b>
<b>GASTO NO FINANCIERO TOTAL (I+II+III)</b>	<b>62</b>	<b>63</b>	<b>-7,5</b>	<b>112</b>	<b>112</b>	<b>-8,1</b>
<b>Gobierno Nacional</b>	<b>30</b>	<b>34</b>	<b>3,8</b>	<b>49</b>	<b>52</b>	<b>-3,0</b>
<b>Gobierno Regional</b>	<b>23</b>	<b>23</b>	<b>-6,4</b>	<b>50</b>	<b>54</b>	<b>-1,3</b>
<b>Gobiernos Locales</b>	<b>9</b>	<b>5</b>	<b>-49,3</b>	<b>12</b>	<b>6</b>	<b>-55,4</b>

1/ Incluye el pago de pensiones, donaciones y otros gastos corrientes.

2/ Incluye donaciones y transferencias.

Fuente: MEF.

Elaboración: BCRP, Sucursal Cusco. Departamento de Estudios Económicos.



**GRÁFICO Nº 7**  
**EVOLUCIÓN DE LA FORMACIÓN BRUTA DE CAPITAL**  
 (Variación % real respecto al similar periodo del año anterior)

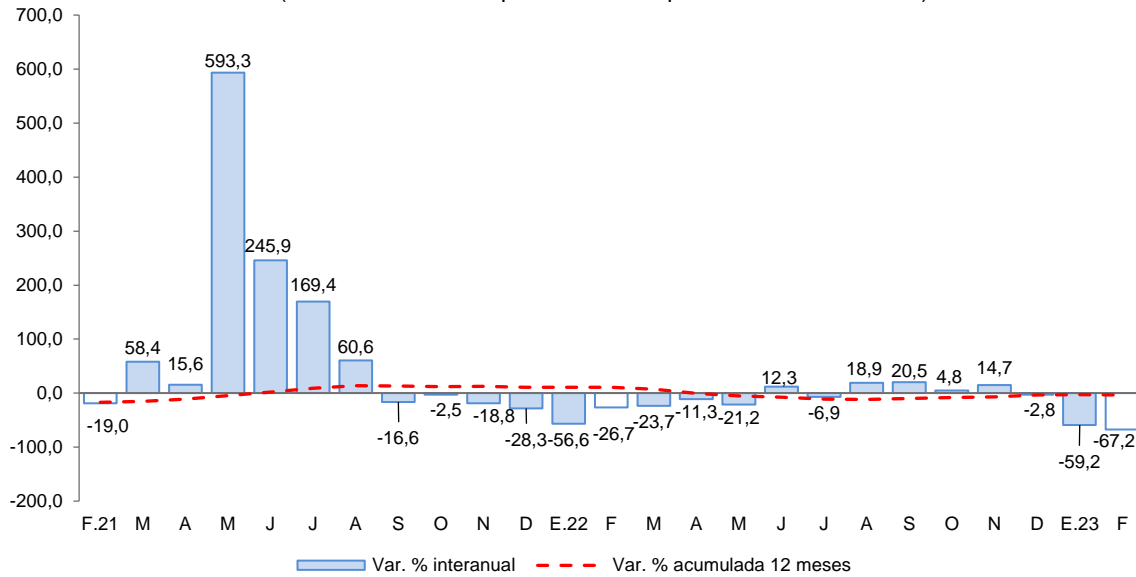

Fuente: MEF.

Elaboración: BCRP, Sucursal Cusco. Departamento de Estudios Económicos.

- Los principales proyectos desarrollados por el Gobierno nacional, en febrero, fueron:
  - Mejoramiento de los servicios de laboratorio del Departamento Académico de Ciencias Básicas de la Universidad Nacional Amazónica de Madre de Dios (S/ 209,6 mil).
  - Mejoramiento y ampliación del servicio de drenaje pluvial de la ciudad de Puerto Maldonado y centro poblado Mayor El Triunfo en los distritos de Tambopata y Las Piedras de la provincia de Tambopata (S/ 151,6 mil).
  
- En el Gobierno regional, los principales proyectos desarrollados fueron:
  - Mejoramiento y ampliación del sistema de agua potable y saneamiento básico en los centros poblados de tres islas y el prado, distrito y provincia de Tambopata (S/ 720,6 mil).
  - Mejoramiento y ampliación de la prestación de servicios educativos del Instituto de Educación Superior Tecnológico Público Manu, distrito y provincia de Manu (S/ 321,6 mil).
  
- Por último, en los Gobiernos locales los proyectos más destacados fueron:
  - Mejoramiento del servicio de transitabilidad vehicular y peatonal de la Av. Los Próceres de la cuadra 5 a la 11 de la ciudad de Puerto Maldonado del distrito y provincia de Tambopata (S/ 47,9 mil).
  - Mejoramiento del servicio de transitabilidad vehicular y peatonal del jirón 3 y las calles transversales entre la Av. Huepetuhe y el jirón 3 del centro poblado Huepetuhe, provincia de Manu (S/ 19,4 mil).



**VI. ANEXOS**

BANCO CENTRAL DE RESERVA DEL PERÚ – SUCURSAL CUSCO

ANEXO 1

MADRE DE DIOS: PRODUCCIÓN AGROPECUARIA 1/  
(Toneladas)

PRODUCTOS	2022											2023		PRODUCTOS
	Feb.	Mar.	Abr.	May.	Jun.	Jul.	Ago.	Set.	Oct.	Nov.	Dic.	Ene.	Feb.	
<b>AGRÍCOLA</b>														<b>AGRÍCOLA</b>
Achiote	0	0	0	14	13	2	0	1	1	0	0	0	0	Achiote
Arroz cáscara	1 676	1 461	1 053	595	311	458	391	435	164	228	220	578	2 048	Arroz cáscara
Brachiaria	96 640	80 991	87 240	86 062	79 255	77 263	71 650	69 285	74 615	75 928	75 328	90 424	92 802	Brachiaria
Cacao	66	116	153	215	233	230	202	91	67	42	21	134	68	Cacao
Café	0	0	11	7	0	0	0	0	0	0	0	0	0	Café
Caña de azúcar	203	174	188	190	174	180	182	166	184	195	219	188	241	Caña de azúcar
Camote	16	54	83	74	68	68	50	16	5	0	10	17	18	Camote
Carambola	13	15	29	14	9	8	13	9	12	17	14	12	11	Carambola
Coco	80	74	63	84	63	76	87	51	63	95	91	72	81	Coco
Cocona	42	42	32	49	41	53	41	36	39	33	40	41	41	Cocona
Frijol grano seco	0	0	0	0	21	26	0	0	0	0	0	0	0	Frijol grano seco
Lima	0	70	155	103	60	25	0	0	0	0	0	0	0	Lima
Limón	74	70	78	63	75	77	61	48	54	63	55	54	63	Limón
Maíz amarillo duro	11 508	10 853	5 535	174	998	889	0	0	0	0	0	2 796	17 973	Maíz amarillo duro
Maíz choclo	0	0	0	0	0	0	0	0	0	0	0	0	0	Maíz choclo
Mandarina	0	77	184	132	102	70	44	8	4	0	0	0	0	Mandarina
Mango	0	0	0	0	0	0	0	0	83	150	82	0	0	Mango
Naranja	0	108	291	311	269	197	157	97	37	16	0	0	0	Naranja
Pijuayo	101	81	45	0	0	0	0	0	0	0	0	49	93	Pijuayo
Palta	0	0	0	0	0	0	0	0	119	309	183	0	0	Palta
Papaya	1 147	1 157	1 127	1 221	1 098	1 420	1 550	1 134	1 020	880	784	630	960	Papaya
Piña	420	385	394	473	497	579	654	518	523	636	659	274	399	Piña
Plátano	3 204	3 249	3 305	3 468	3 538	3 670	3 471	2 566	2 303	2 164	2 094	2 730	2 856	Plátano
Sandía	109	115	66	54	61	71	56	22	15	8	0	0	0	Sandía
Yuca	2 235	2 003	1 921	2 268	2 172	2 259	2 161	1 936	1 714	1 692	1 459	1 897	2 205	Yuca
Zapallo	0	0	0	0	0	0	0	0	0	0	0	0	0	Zapallo
<b>PECUARIA</b>														<b>PECUARIA</b>
Vacuno 2/	388	380	380	422	370	355	359	337	362	343	304	246	304	Vacuno 2/
Ave 2/	790	868	907	951	872	988	1 050	980	999	817	1 205	1 034	748	Ave 2/
Huevos	281	292	304	306	339	306	305	265	230	339	227	216	259	Huevos
Porcino 2/	120	115	123	141	151	146	141	135	163	142	190	82	114	Porcino 2/
Ovino 2/	6	7	6	7	6	6	6	5	5	6	7	5	6	Ovino 2/
Leche	104	106	104	99	103	102	104	104	106	93	93	102	106	Leche

1/ Cifras preliminares.

2/ Peso de animal en pie.

Fuente: MIDA GRI.

Elaboración: BCRP, Sucursal Cusco. Departamento de Estudios Económicos.

**ANEXO 2**

**MADRE DE DIOS: PRODUCCIÓN PESQUERA 1/  
(kg)**

SUBSECTORES	2022											2023		SUBSECTORES
	Feb.	Mar.	Abr.	May.	Jun.	Jul.	Ago.	Set.	Oct.	Nov.	Dic.	Ene.	Feb.	
<b>Consumo Humano Directo</b> Fresco	55 214	62 508	64 740	77 800	78 525	84 246	69 946	65 439	59 578	60 178	59 110	30 760	38 486	<b>Consumo Humano Directo</b> Fresco

1/ Cifras preliminares.

Fuente: PRODUCE.

Elaboración: BCRP, Sucursal Cusco. Departamento de Estudios Económicos.

**ANEXO 3**

**MADRE DE DIOS: PRODUCCIÓN MINERA 1/**

	2022											2023			
	Feb.	Mar.	Abr.	May.	Jun.	Jul.	Ago.	Set.	Oct.	Nov.	Dic.	Ene.	Feb.		
<b>1. MINERÍA METÁLICA 2/</b>															<b>1. MINERÍA METÁLICA 2/</b>
Oro (Kg.)	126	120	111	95	106	101	112	111	105	113	100	43	57	Oro (Kg.)	

1/ Cifras preliminares.

2/ Unidades Recuperables.

MMPC: Millones de Pies Cúbicos.

MB: Miles de Barriles.

Fuente: MINEM.

Elaboración: BCRP, Sucursal Cusco. Departamento de Estudios Económicos.

**ANEXO 4**

**MADRE DE DIOS: IMPORTACIÓN SEGÚN USO O DESTINO ECONÓMICO 1/**

(Valor FOB en miles de US\$)

TIPO	2022											2023		TIPO
	Feb.	Mar.	Abr.	May.	Jun.	Jul.	Ago.	Set.	Oct.	Nov.	Dic.	Ene.	Feb.	
<b>I. BIENES DE CONSUMO</b>	<b>3 500</b>	<b>2 980</b>	<b>2 841</b>	<b>3 369</b>	<b>4 020</b>	<b>5 349</b>	<b>5 879</b>	<b>5 855</b>	<b>3 170</b>	<b>2 878</b>	<b>2 161</b>	<b>1 430</b>	<b>1 232</b>	<b>I. BIENES DE CONSUMO</b>
Duradero	2	69	0	15	0	11	4	10	30	27	10	0	0	Duradero
No duradero	3 499	2 911	2 841	3 355	4 020	5 338	5 874	5 846	3 141	2 851	2 151	1 430	1 232	No duradero
<b>II. INSUMOS</b>	<b>737</b>	<b>788</b>	<b>1 200</b>	<b>1 157</b>	<b>930</b>	<b>1 104</b>	<b>1 313</b>	<b>868</b>	<b>1 123</b>	<b>642</b>	<b>1 000</b>	<b>665</b>	<b>1 124</b>	<b>II. INSUMOS</b>
Combustibles, lubricantes y conexos	73	73	2	14	122	11	29	119	160	20	11	8	2	Combustibles, lubricantes y conexos
Materias primas para la agricultura	0	19	0	21	17	22	10	0	20	22	19	48	149	Materias primas para la agricultura
Materias primas para la industria	664	696	1 197	1 122	791	1 070	1 274	749	944	601	969	609	973	Materias primas para la industria
<b>III. BIENES DE CAPITAL</b>	<b>1 150</b>	<b>3 527</b>	<b>844</b>	<b>1 009</b>	<b>1 049</b>	<b>2 652</b>	<b>2 532</b>	<b>3 105</b>	<b>3 260</b>	<b>1 373</b>	<b>646</b>	<b>244</b>	<b>298</b>	<b>III. BIENES DE CAPITAL</b>
Equipo de transporte	577	2 539	359	380	786	848	2 300	2 774	2 563	1 329	296	92	47	Equipo de transporte
Materiales de construcción	0	360	391	370	152	322	172	169	158	0	161	151	169	Materiales de construcción
Para la agricultura	169	180	68	33	106	1 021	4	28	153	38	104	0	0	Para la agricultura
Para la industria	404	448	26	226	6	461	57	134	386	6	85	0	82	Para la industria
<b>TOTAL IMPORTACIONES</b>	<b>5 388</b>	<b>7 295</b>	<b>4 885</b>	<b>5 535</b>	<b>5 999</b>	<b>9 105</b>	<b>9 724</b>	<b>9 828</b>	<b>7 554</b>	<b>4 893</b>	<b>3 807</b>	<b>2 339</b>	<b>2 655</b>	<b>TOTAL IMPORTACIONES</b>

1/ Cifras preliminares.

Fuente: SUNAT.

Elaboración: BCRP, Sucursal Cusco. Departamento de Estudios Económicos.



ANEXO 5

MADRE DE DIOS: IMPORTACIÓN SEGÚN USO O DESTINO ECONÓMICO 1/  
(Valor FOB en miles de US\$)

TIPO	2022											2023		TIPO
	Feb.	Mar.	Abr.	May.	Jun.	Jul.	Ago.	Set.	Oct.	Nov.	Dic.	Ene.	Feb.	
<b>I. BIENES DE CONSUMO</b>	<b>3 500</b>	<b>2 980</b>	<b>2 841</b>	<b>3 369</b>	<b>4 020</b>	<b>5 349</b>	<b>5 879</b>	<b>5 855</b>	<b>3 170</b>	<b>2 878</b>	<b>2 161</b>	<b>1 430</b>	<b>1 232</b>	<b>I. BIENES DE CONSUMO</b>
<b>Duradero</b>	<b>2</b>	<b>69</b>	<b>0</b>	<b>15</b>	<b>0</b>	<b>11</b>	<b>4</b>	<b>10</b>	<b>30</b>	<b>27</b>	<b>10</b>	<b>0</b>	<b>0</b>	<b>Duradero</b>
Muebles y otro equipo para el hogar	0	6	0	0	0	0	0	0	0	0	0	0	0	Muebles y otro equipo para el hogar
Obj.de adorno de uso personal, instrumento musical y otros	0	1	0	0	0	10	0	0	30	1	6	0	0	Obj.de adorno de uso personal, instrumento musical y otros
Utensilios domésticos	0	0	0	14	0	1	0	10	0	0	0	0	0	Utensilios domésticos
Vehículo de transporte particular	0	0	0	0	0	0	0	0	0	26	0	0	0	Vehículo de transporte particular
<b>No duradero</b>	<b>3 499</b>	<b>2 911</b>	<b>2 841</b>	<b>3 355</b>	<b>4 020</b>	<b>5 338</b>	<b>5 874</b>	<b>5 846</b>	<b>3 141</b>	<b>2 851</b>	<b>2 151</b>	<b>1 430</b>	<b>1 232</b>	<b>No duradero</b>
Bebidas	0	0	0	0	0	0	0	0	0	0	0	0	0	Bebidas
Otros bienes de consumo no duradero	0	41	98	1	0	13	0	89	0	70	2	0	35	Otros bienes de consumo no duradero
Productos alimenticios elaborados	1 201	1 396	1 485	2 076	3 111	4 481	5 176	5 309	2 884	2 616	1 985	1 139	819	Productos alimenticios elaborados
Productos alimenticios primarios	2 297	1 474	1 259	1 269	909	833	696	448	244	166	160	291	365	Productos alimenticios primarios
Productos farmacéuticos y de tocador	0	0	0	0	0	12	3	0	13	0	0	0	13	Productos farmacéuticos y de tocador
Vestuarios y otras confecciones textiles	0	0	0	9	0	0	0	0	0	0	4	0	0	Vestuarios y otras confecciones textiles
<b>II. INSUMOS</b>	<b>737</b>	<b>788</b>	<b>1 200</b>	<b>1 157</b>	<b>930</b>	<b>1 104</b>	<b>1 313</b>	<b>868</b>	<b>1 123</b>	<b>642</b>	<b>1 000</b>	<b>665</b>	<b>1 124</b>	<b>II. INSUMOS</b>
<b>Combustibles, lubricantes y conexos</b>	<b>73</b>	<b>73</b>	<b>2</b>	<b>14</b>	<b>122</b>	<b>11</b>	<b>29</b>	<b>119</b>	<b>160</b>	<b>20</b>	<b>11</b>	<b>8</b>	<b>2</b>	<b>Combustibles, lubricantes y conexos</b>
Combustibles elaborados	71	71	0	0	106	0	0	105	119	0	0	0	0	Combustibles elaborados
Combustibles semielaborados	2	2	2	14	16	11	29	14	41	20	11	8	2	Combustibles semielaborados
<b>Materias primas para la agricultura</b>	<b>0</b>	<b>19</b>	<b>0</b>	<b>21</b>	<b>17</b>	<b>22</b>	<b>10</b>	<b>0</b>	<b>20</b>	<b>22</b>	<b>19</b>	<b>48</b>	<b>149</b>	<b>Materias primas para la agricultura</b>
Alimentos para animales elaborados	0	19	0	21	17	21	0	0	20	0	0	0	0	Alimentos para animales elaborados
Alimentos para animales semielaborados	0	0	0	0	0	0	0	0	0	22	19	48	149	Alimentos para animales semielaborados
<b>Materias primas para la industria</b>	<b>664</b>	<b>696</b>	<b>1 197</b>	<b>1 122</b>	<b>791</b>	<b>1 070</b>	<b>1 274</b>	<b>749</b>	<b>944</b>	<b>601</b>	<b>969</b>	<b>609</b>	<b>973</b>	<b>Materias primas para la industria</b>
Productos agropecuarios no alimenticios elaborados	38	19	259	106	0	5	106	0	0	0	2	10	0	Productos agropecuarios no alimenticios elaborados
Productos agropecuarios no alimenticios semielaborados	136	102	191	212	305	251	273	0	309	107	126	0	131	Productos agropecuarios no alimenticios semielaborados
Productos alimenticios primarios	192	160	0	101	159	134	333	290	280	191	285	333	362	Productos alimenticios primarios
Productos alimenticios semielaborados	0	0	0	4	0	0	76	0	0	0	33	33	62	Productos alimenticios semielaborados
Productos mineros elaborados	212	247	636	524	256	331	98	458	350	303	484	233	419	Productos mineros elaborados
Productos mineros semielaborados	0	0	11	18	0	68	0	1	6	0	7	0	0	Productos mineros semielaborados
Productos químico - farmacéuticos primarios	87	169	100	74	8	149	176	0	0	0	2	0	0	Productos químico - farmacéuticos primarios
Productos químico - farmacéuticos semielaborados	0	0	0	84	65	131	181	0	0	0	0	0	0	Productos químico - farmacéuticos semielaborados
<b>III. BIENES DE CAPITAL</b>	<b>1 150</b>	<b>3 527</b>	<b>844</b>	<b>1 009</b>	<b>1 049</b>	<b>2 652</b>	<b>2 532</b>	<b>3 105</b>	<b>3 260</b>	<b>1 373</b>	<b>646</b>	<b>244</b>	<b>298</b>	<b>III. BIENES DE CAPITAL</b>
<b>Equipo de transporte</b>	<b>577</b>	<b>2 539</b>	<b>359</b>	<b>380</b>	<b>786</b>	<b>848</b>	<b>2 300</b>	<b>2 774</b>	<b>2 563</b>	<b>1 329</b>	<b>296</b>	<b>92</b>	<b>47</b>	<b>Equipo de transporte</b>
Equipos de transporte-equipos rodantes de transporte	577	2 537	355	380	786	173	1 747	903	1 493	329	224	92	47	Equipos de transporte-equipos rodantes de transporte
Equipos de transporte-partes y accesorios de equipo de transporte	0	3	3	0	0	675	553	1 871	1 070	1 000	71	0	0	Equipos de transporte-partes y accesorios de equipo de transporte
<b>Materiales de construcción</b>	<b>0</b>	<b>360</b>	<b>391</b>	<b>370</b>	<b>152</b>	<b>322</b>	<b>172</b>	<b>169</b>	<b>158</b>	<b>0</b>	<b>161</b>	<b>151</b>	<b>169</b>	<b>Materiales de construcción</b>
Materiales de construcción - elaborados	0	360	356	370	152	310	172	169	158	0	161	151	169	Materiales de construcción - elaborados
Materiales de construcción - semielaborados	0	0	35	0	0	12	0	0	0	0	0	0	0	Materiales de construcción - semielaborados
<b>Para la agricultura</b>	<b>169</b>	<b>180</b>	<b>68</b>	<b>33</b>	<b>106</b>	<b>1 021</b>	<b>4</b>	<b>28</b>	<b>153</b>	<b>38</b>	<b>104</b>	<b>0</b>	<b>0</b>	<b>Para la agricultura</b>
Bienes de capital para la agricultura-maquinas y herramientas	128	180	68	33	106	77	4	28	153	38	104	0	0	Bienes de capital para la agricultura-maquinas y herramientas
De mas bienes de capital	41	0	0	0	0	944	0	0	0	0	0	0	0	De mas bienes de capital
<b>Para la industria</b>	<b>404</b>	<b>448</b>	<b>26</b>	<b>226</b>	<b>6</b>	<b>461</b>	<b>57</b>	<b>134</b>	<b>386</b>	<b>6</b>	<b>85</b>	<b>0</b>	<b>82</b>	<b>Para la industria</b>
Bienes de capital para la industria-herramientas	2	3	0	71	0	27	0	0	15	6	57	0	0	Bienes de capital para la industria-herramientas
Bienes de capital para la industria-maquinas y aparatos de ofic. serv. y científicos	16	3	0	4	0	60	0	0	0	0	2	0	0	Bienes de capital para la industria-maquinas y aparatos de ofic. serv. y científicos
Bienes de capital para la industria-otro equipo fijo	386	174	26	30	5	12	54	133	94	0	25	0	15	Bienes de capital para la industria-otro equipo fijo
Bienes de capital para la industria-partes y accesorios de maquinaria industrial	0	268	0	121	1	362	2	0	277	0	1	0	67	Bienes de capital para la industria-partes y accesorios de maquinaria industrial
<b>TOTAL IMPORTACIONES</b>	<b>5 388</b>	<b>7 295</b>	<b>4 885</b>	<b>5 535</b>	<b>5 999</b>	<b>9 105</b>	<b>9 724</b>	<b>9 828</b>	<b>7 554</b>	<b>4 893</b>	<b>3 807</b>	<b>2 339</b>	<b>2 655</b>	<b>TOTAL IMPORTACIONES</b>

1 Cifras preliminares.

Fuente: SUNAT.

Elaboración: BCRP, Sucursal Cusco. Departamento de Estudios Económicos.



**ANEXO 6**

**MADRE DE DIOS: CRÉDITOS 1/**

(Saldos en millones de Soles)

ENTIDADES FINANCIERAS	2022											2023		ENTIDADES FINANCIERAS
	Feb.	Mar.	Abr.	May.	Jun.	Jul.	Ago.	Set.	Oct.	Nov.	Dic.	Ene.	Feb.	
<b>I. Banco de la nación 2/</b>	41	42	43	44	45	46	47	46	47	47	47	47	47	<b>I. Banco de la nación 2/</b>
<b>II. Agrobanco 3/</b>	7	7	7	7	8	8	8	9	9	9	9	9	8	<b>II. Agrobanco 3/</b>
<b>III. Banca múltiple</b>	318	322	323	328	330	331	331	331	334	334	331	323	323	<b>III. Banca múltiple</b>
<b>IV. Instituciones no bancarias</b>	531	538	547	555	563	571	579	589	600	614	622	611	616	<b>IV. Instituciones no bancarias</b>
Financieras	53	54	54	55	56	56	58	59	61	64	65	64	63	Financieras
Cajas Municipales	478	485	493	500	507	514	521	530	539	551	557	547	553	Cajas Municipales
Cajas Rurales	0	0	0	0	0	0	0	0	0	0	0	0	0	Cajas Rurales
Edpymes	0	0	0	0	0	0	0	0	0	0	0	0	0	Edpymes
<b>TOTAL</b>	<b>896</b>	<b>908</b>	<b>920</b>	<b>934</b>	<b>945</b>	<b>956</b>	<b>964</b>	<b>975</b>	<b>989</b>	<b>1 003</b>	<b>1 009</b>	<b>990</b>	<b>995</b>	<b>TOTAL</b>
<b>En M/N</b>	<b>894</b>	<b>907</b>	<b>918</b>	<b>933</b>	<b>943</b>	<b>954</b>	<b>963</b>	<b>973</b>	<b>986</b>	<b>1 002</b>	<b>1 007</b>	<b>988</b>	<b>992</b>	<b>En M/N</b>
<b>En M/E</b>	<b>2</b>	<b>2</b>	<b>2</b>	<b>2</b>	<b>2</b>	<b>2</b>	<b>1</b>	<b>2</b>	<b>3</b>	<b>2</b>	<b>2</b>	<b>2</b>	<b>2</b>	<b>En M/E</b>

1/ Cifras preliminares.

2/ Considera solo los créditos de consumo e hipotecario.

3/ No considera los créditos a las demás empresas del sistema financiero.

Fuente: SBS.

Elaboración: BCRP, Sucursal Cusco. Departamento de Estudios Económicos.



**ANEXO 7**

**MADRE DE DIOS: CARTERA PESADA 1/**

(En porcentajes)

ENTIDADES FINANCIERAS	2022												2023	ENTIDADES FINANCIERAS
	Ene.	Feb.	Mar.	Abr.	May.	Jun.	Jul.	Ago.	Set.	Oct.	Nov.	Dic.	Ene.	
<b>I. Banco de la nación</b>	4,4	4,4	4,2	4,1	4,0	3,9	4,0	3,8	3,9	4,0	4,2	4,3	4,4	<b>I. Banco de la nación</b>
<b>II. Agrobanco</b>	31,4	29,1	26,8	24,9	24,1	23,3	22,7	22,5	20,8	21,2	22,3	22,6	23,7	<b>II. Agrobanco</b>
<b>III. Banca múltiple</b>	5,7	6,1	6,5	6,3	6,6	7,3	7,0	6,8	6,8	6,8	7,4	7,7	8,6	<b>III. Banca múltiple</b>
<b>IV. Instituciones no bancarias</b>	2,8	2,8	2,8	2,8	2,9	2,7	2,8	2,8	2,6	2,7	2,5	2,7	3,3	<b>IV. Instituciones no bancarias</b>
Cajas Municipales	2,8	2,8	2,8	2,8	2,9	2,6	2,7	2,8	2,6	2,7	2,5	2,6	3,3	Cajas Municipales
Cajas Rurales de Ahorro y Crédito	0,0	0,0	0,0	0,0	0,0	0,0	0,0	0,0	0,0	0,0	0,0	0,0	0,0	Cajas Rurales de Ahorro y Crédito
Edpymes	0,0	0,0	0,0	0,0	0,0	0,0	0,0	0,0	0,0	0,0	0,0	0,0	0,0	Edpymes
Financieras	2,7	3,1	3,0	2,7	3,1	3,1	3,0	3,0	2,5	2,6	2,7	3,2	3,6	Financieras
<b>TOTAL</b>	<b>4,2</b>	<b>4,3</b>	<b>4,5</b>	<b>4,4</b>	<b>4,5</b>	<b>4,7</b>	<b>4,6</b>	<b>4,5</b>	<b>4,3</b>	<b>4,4</b>	<b>4,5</b>	<b>4,7</b>	<b>5,4</b>	<b>TOTAL</b>

1/ Cifras preliminares.

Fuente: SBS.

Elaboración: BCRP, Sucursal Cusco. Departamento de Estudios Económicos.

**ANEXO 8**

**MADRE DE DIOS: DEPÓSITOS 1/**  
(Saldos en millones de Soles)

ENTIDADES FINANCIERAS	2022											2023		ENTIDADES FINANCIERAS
	Feb.	Mar.	Abr.	May.	Jun.	Jul.	Ago.	Set.	Oct.	Nov.	Dic.	Ene.	Feb.	
<b>I. Banco de la nación</b>	126	126	125	120	126	127	127	133	132	131	129	129	125	<b>I. Banco de la nación</b>
<b>II. Banca múltiple</b>	300	296	304	297	295	302	302	307	308	301	310	312	289	<b>II. Banca múltiple</b>
<b>III. Instituciones no bancarias</b>	191	188	187	187	188	190	194	194	192	197	196	188	188	<b>III. Instituciones no bancarias</b>
Financieras	6	6	6	6	6	6	6	6	6	6	6	5	5	Financieras
Cajas Municipales	185	182	181	181	182	184	188	188	187	191	190	183	182	Cajas Municipales
Cajas Rurales	0	0	0	0	0	0	0	0	0	0	0	0	0	Cajas Rurales
<b>TOTAL</b>	<b>617</b>	<b>610</b>	<b>616</b>	<b>604</b>	<b>610</b>	<b>619</b>	<b>623</b>	<b>634</b>	<b>632</b>	<b>629</b>	<b>635</b>	<b>629</b>	<b>602</b>	<b>TOTAL</b>
<b>En M/N</b>	<b>551</b>	<b>540</b>	<b>549</b>	<b>538</b>	<b>541</b>	<b>551</b>	<b>558</b>	<b>567</b>	<b>565</b>	<b>563</b>	<b>564</b>	<b>559</b>	<b>535</b>	<b>En M/N</b>
<b>En M/E</b>	<b>66</b>	<b>70</b>	<b>67</b>	<b>66</b>	<b>69</b>	<b>68</b>	<b>64</b>	<b>67</b>	<b>67</b>	<b>66</b>	<b>70</b>	<b>70</b>	<b>66</b>	<b>En M/E</b>

1/ Cifras preliminares.

Fuente: SBS.

Elaboración: BCRP, Sucursal Cusco. Departamento de Estudios Económicos.

**ANEXO 9**

**MADRE DE DIOS: EJECUCIÓN DEL PRESUPUESTO PÚBLICO**

(Millones de Soles)

TIPO	2022												2023		TIPO
	Feb.	Mar.	Abr.	May.	Jun.	Jul.	Ago.	Set.	Oct.	Nov.	Dic.	Ene.	Feb.		
<b>I. GASTOS CORRIENTES</b>	<b>52</b>	<b>57</b>	<b>42</b>	<b>66</b>	<b>46</b>	<b>56</b>	<b>61</b>	<b>80</b>	<b>55</b>	<b>72</b>	<b>94</b>	<b>48</b>	<b>59</b>	<b>I. GASTOS CORRIENTES</b>	
Gobierno Nacional	29	16	26	23	20	20	32	50	23	36	29	17	33	Gobierno Nacional	
Gobierno Regional	18	33	11	36	19	29	23	23	25	28	53	30	21	Gobierno Regional	
Gobiernos Locales	5	8	5	7	7	8	7	7	7	7	11	1	5	Gobiernos Locales	
<b>Remuneraciones</b>	<b>19</b>	<b>32</b>	<b>12</b>	<b>35</b>	<b>14</b>	<b>26</b>	<b>23</b>	<b>23</b>	<b>24</b>	<b>26</b>	<b>35</b>	<b>33</b>	<b>24</b>	<b>Remuneraciones</b>	
Gobierno Nacional	7	6	6	7	7	8	6	7	7	8	9	7	7	Gobierno Nacional	
Gobierno Regional	11	25	4	26	7	16	16	15	16	17	23	25	16	Gobierno Regional	
Gobiernos Locales	1	1	1	1	1	2	1	1	1	2	2	1	1	Gobiernos Locales	
<b>Bienes y Servicios</b>	<b>24</b>	<b>22</b>	<b>24</b>	<b>28</b>	<b>19</b>	<b>26</b>	<b>32</b>	<b>49</b>	<b>22</b>	<b>39</b>	<b>47</b>	<b>11</b>	<b>29</b>	<b>Bienes y Servicios</b>	
Gobierno Nacional	13	8	13	13	7	8	20	37	8	23	13	6	21	Gobierno Nacional	
Gobierno Regional	6	7	6	9	7	12	6	7	9	11	26	4	5	Gobierno Regional	
Gobiernos Locales	4	7	4	6	6	6	5	5	6	5	8	1	3	Gobiernos Locales	
<b>Transferencias 1/</b>	<b>9</b>	<b>3</b>	<b>7</b>	<b>3</b>	<b>12</b>	<b>5</b>	<b>7</b>	<b>8</b>	<b>9</b>	<b>6</b>	<b>12</b>	<b>5</b>	<b>6</b>	<b>Transferencias 1/</b>	
Gobierno Nacional	9	2	6	2	7	4	6	7	8	5	7	4	6	Gobierno Nacional	
Gobierno Regional	1	1	0	1	5	1	1	1	0	1	5	1	0	Gobierno Regional	
Gobiernos Locales	0	0	0	0	0	0	0	0	0	1	0	0	0	Gobiernos Locales	
<b>II. FORMACIÓN BRUTA DE CAPITAL</b>	<b>11</b>	<b>19</b>	<b>128</b>	<b>20</b>	<b>26</b>	<b>28</b>	<b>26</b>	<b>27</b>	<b>157</b>	<b>28</b>	<b>54</b>	<b>1</b>	<b>4</b>	<b>II. FORMACIÓN BRUTA DE CAPITAL</b>	
Gobierno Nacional	2	1	116	2	2	3	3	3	129	4	12	1	1	Gobierno Nacional	
Gobierno Regional	5	10	8	11	15	18	13	13	18	17	28	1	3	Gobierno Regional	
Gobiernos Locales	4	8	4	7	8	7	10	11	10	7	13	0	0	Gobiernos Locales	
<b>III. OTROS GASTOS DE CAPITAL 2/</b>	<b>0</b>	<b>0</b>	<b>0</b>	<b>0</b>	<b>0</b>	<b>0</b>	<b>0</b>	<b>0</b>	<b>0</b>	<b>5</b>	<b>0</b>	<b>0</b>	<b>0</b>	<b>III. OTROS GASTOS DE CAPITAL 2/</b>	
<b>GASTO NO FINANCIERO TOTAL (I+II+III)</b>	<b>62</b>	<b>77</b>	<b>170</b>	<b>86</b>	<b>72</b>	<b>84</b>	<b>87</b>	<b>107</b>	<b>212</b>	<b>105</b>	<b>147</b>	<b>49</b>	<b>63</b>	<b>GASTO NO FINANCIERO TOTAL (I+II+III)</b>	
<i>Gobierno Nacional</i>	<i>30</i>	<i>17</i>	<i>142</i>	<i>25</i>	<i>23</i>	<i>23</i>	<i>34</i>	<i>53</i>	<i>152</i>	<i>45</i>	<i>42</i>	<i>18</i>	<i>34</i>	<i>Gobierno Nacional</i>	
<i>Gobierno Regional</i>	<i>23</i>	<i>43</i>	<i>19</i>	<i>47</i>	<i>34</i>	<i>47</i>	<i>36</i>	<i>36</i>	<i>43</i>	<i>46</i>	<i>82</i>	<i>31</i>	<i>23</i>	<i>Gobierno Regional</i>	
<i>Gobiernos Locales</i>	<i>9</i>	<i>16</i>	<i>9</i>	<i>14</i>	<i>15</i>	<i>15</i>	<i>17</i>	<i>18</i>	<i>17</i>	<i>15</i>	<i>23</i>	<i>1</i>	<i>5</i>	<i>Gobiernos Locales</i>	

1/ Incluye el pago de pensiones, donaciones y otros gastos corrientes.

2/ Incluye donaciones y transferencias.

Información actualizada al 28 de febrero de 2023.

Fuente: MEF.

Elaboración: BCRP, Sucursal Cusco. Departamento de Estudios Económicos.



**ANEXO 10**

**MADRE DE DIOS: INGRESOS RECAUDADOS POR EL GOBIERNO CENTRAL**

(Millones de Soles)

	2022											2023		
	Feb.	Mar.	Abr.	May.	Jun.	Jul.	Ago.	Set.	Oct.	Nov.	Dic.	Ene.	Feb.	
<b>I. INGRESOS TRIBUTARIOS</b>	<b>9</b>	<b>11</b>	<b>11</b>	<b>16</b>	<b>20</b>	<b>32</b>	<b>31</b>	<b>22</b>	<b>24</b>	<b>24</b>	<b>19</b>	<b>14</b>	<b>11</b>	<b>I. INGRESOS TRIBUTARIOS</b>
<b>1. Impuestos a los ingresos</b>	<b>5</b>	<b>7</b>	<b>5</b>	<b>6</b>	<b>7</b>	<b>6</b>	<b>7</b>	<b>7</b>	<b>7</b>	<b>7</b>	<b>8</b>	<b>8</b>	<b>6</b>	<b>1. Impuestos a los ingresos</b>
Personas Naturales	4	4	3	3	5	4	5	6	6	6	6	6	5	Personas Naturales
Personas Jurídicas	1	1	1	1	1	1	2	1	1	1	2	2	1	Personas Jurídicas
Regularización	0	2	1	2	1	1	0	0	0	0	0	0	0	Regularización
<b>2. Impuestos a la importación</b>	<b>0</b>	<b>0</b>	<b>0</b>	<b>0</b>	<b>0</b>	<b>0</b>	<b>0</b>	<b>0</b>	<b>0</b>	<b>0</b>	<b>0</b>	<b>0</b>	<b>0</b>	<b>2. Impuestos a la importación</b>
<b>3. Impuesto General a las Ventas</b>	<b>3</b>	<b>3</b>	<b>4</b>	<b>9</b>	<b>12</b>	<b>24</b>	<b>22</b>	<b>13</b>	<b>16</b>	<b>15</b>	<b>9</b>	<b>5</b>	<b>4</b>	<b>3. Impuesto General a las Ventas</b>
Operaciones Internas	2	1	3	8	10	23	21	11	14	14	7	4	2	Operaciones Internas
Operaciones Externas	1	1	1	1	1	1	1	2	2	2	2	2	1	Operaciones Externas
<b>4. Impuesto Selectivo al Consumo</b>	<b>0</b>	<b>0</b>	<b>0</b>	<b>0</b>	<b>0</b>	<b>0</b>	<b>0</b>	<b>0</b>	<b>0</b>	<b>0</b>	<b>0</b>	<b>0</b>	<b>0</b>	<b>4. Impuesto Selectivo al Consumo</b>
<b>5. Otros Ingresos tributarios</b>	<b>1</b>	<b>1</b>	<b>1</b>	<b>1</b>	<b>1</b>	<b>1</b>	<b>2</b>	<b>2</b>	<b>1</b>	<b>1</b>	<b>2</b>	<b>1</b>	<b>1</b>	<b>5. Otros Ingresos tributarios</b>
<b>II. INGRESOS NO TRIBUTARIOS</b>	<b>0</b>	<b>0</b>	<b>0</b>	<b>0</b>	<b>0</b>	<b>0</b>	<b>0</b>	<b>0</b>	<b>0</b>	<b>0</b>	<b>0</b>	<b>0</b>	<b>0</b>	<b>II. INGRESOS NO TRIBUTARIOS</b>
<b>INGRESOS CORRIENTES (I+II)</b>	<b>9</b>	<b>11</b>	<b>11</b>	<b>16</b>	<b>20</b>	<b>32</b>	<b>31</b>	<b>22</b>	<b>25</b>	<b>24</b>	<b>19</b>	<b>14</b>	<b>11</b>	<b>INGRESOS CORRIENTES (I+II)</b>

<sup>1</sup> Debido al redondeo de los datos parciales, los totales pueden diferir de la suma de las partes.

Fuente: SUNAT.

Elaboración: BCRP, Sucursal Cusco. Departamento de Estudios Económicos.