

BANCO CENTRAL DE RESERVA DEL PERÚ
SUCURSAL CUSCO



MADRE DE DIOS: Síntesis de Actividad Económica
Enero 2023¹

Departamento de Estudios Económicos

¹ En la elaboración del presente informe participaron Víctor Chique, José Apaza y Juniors Sánchez.

ÍNDICE

	<i>Página</i>
RESUMEN EJECUTIVO.....	3
I. ACTIVIDAD PRODUCTIVA.....	5
1. Actividad Primaria	5
1.1 Sector agropecuario.....	5
1.2 Sector pesca	6
1.3 Sector minería.....	7
2. Otros indicadores sectoriales.....	8
2.1 Arribos a los establecimientos de hospedaje	8
II. ASPECTOS LABORALES.....	9
1. Empleo	9
III. SECTOR EXTERNO.....	10
1. Importaciones.....	10
IV. CRÉDITO Y DEPÓSITOS	11
1. Crédito.....	11
2. Depósitos	12
V. EJECUCIÓN DEL PRESUPUESTO DE GASTOS DEL GOBIERNO GENERAL	14
1. Gasto no financiero.....	14
2. Gastos corrientes	14
3. Formación bruta de capital	14
VI. ANEXOS.....	17

RESUMEN EJECUTIVO

Principales hechos de importancia

- Los indicadores de la actividad primaria cayeron en el primer mes del año. El **sector minería** disminuyó 66,8 por ciento, **pesca** 40,0 por ciento y **agropecuario** 7,1 por ciento.
- En otros indicadores de la actividad económica, el **saldo de crédito** aumentó 11,6 por ciento; no obstante, la **formación bruta de capital** retrocedió 59,2 por ciento.

Actividad Primaria

- El **sector agropecuario** cayó 7,1 por ciento en enero de 2023 frente al resultado de similar mes de 2022 -variación interanual-. La menor producción fue asociada a las menores cosechas de maíz amarillo duro y plátano, también por una menor producción de porcino y vacuno, siendo en parte contrarrestado por la mayor producción de cacao.
- El **sector pesca** decreció 40,0 por ciento interanual en enero, como consecuencia de una menor captura de doncella y zúngaro, así como de una menor producción de paco.
- La **actividad minera** retrocedió 66,8 por ciento interanual en enero, explicado por los menores niveles de extracción de oro.

Otros Indicadores de Actividad Económica

- El **saldo de crédito** ascendió a S/ 990 millones al cierre del primer mes del año. El monto alcanzado representó un incremento de 11,6 por ciento con respecto a enero de 2022, debido a los mayores créditos a personas y a empresas.
- La **inversión** (S/ 1 millón) registró una disminución de 59,2 por ciento con respecto a enero de 2022, asociado al menor gasto en el Gobierno regional y en los Gobiernos locales.

CUADRO N° 1
OTROS INDICADORES DE ACTIVIDAD ECONÓMICA
 (Variación % respecto a similar mes del año anterior)

	Ago. 22	Set. 22	Oct. 22	Nov. 22	Dic. 22	Ene. 23
Arribos a los establecimientos de hospedaje	↑ 1,7	↑ 2,7	↓ -3,5	↓ -8,2	↓ -21,2	n.d.
Crédito total 1/	↑ 13,6	↑ 13,6	↑ 13,7	↑ 13,3	↑ 13,0	↑ 11,6
Crédito de consumo 1/	↑ 26,1	↑ 29,5	↑ 24,5	↑ 23,6	↑ 32,3	↑ 20,8
Crédito hipotecario 1/	↓ -1,2	↑ 2,2	↓ -6,8	↓ -2,7	↓ -2,0	↓ -0,2
Inversión Pública 2/	↑ 18,9	↑ 20,5	↑ 4,8	↑ 14,7	↓ -2,8	↑ 59,2

1/ En términos nominales.

2/ En términos reales.

Fuentes: MINCETUR, SBS y MEF.

I. ACTIVIDAD PRODUCTIVA

1. Actividad Primaria

1.1 Sector agropecuario

- La actividad agropecuaria decreció 7,1 por ciento interanual, tanto el subsector agrícola como pecuario disminuyeron 7,1 por ciento, respectivamente.
- En el subsector agrícola se observó una menor producción orientada al mercado externo y agroindustria (-12,8 por ciento) y al mercado interno (-4,3 por ciento). Para el mercado externo y agroindustria disminuyó la producción de maíz amarillo duro (-30,2 por ciento); mientras que, para el mercado interno hubo una menor cosecha de papaya (-27,8 por ciento) y plátano (-10,4 por ciento).
- Asimismo, en el subsector pecuario, que cayó 7,1 por ciento, se registró una menor producción de porcino (-26,6 por ciento) y vacuno (-16,3 por ciento).

CUADRO N° 2
SECTOR AGROPECUARIO 1/
(Miles de Toneladas)

Subsectores	Estructura Porcentual 2021 2/	Enero			Contribución al crecimiento 3/
		2022	2023	Var.%	
AGRÍCOLA	54,9			-7,1	-4,1
Orientada al mercado externo y agroindustria 2/	14,3			-12,8	-2,4
Maíz amarillo duro	9,4	4,0	2,8	-30,2	-5,2
Caña de azúcar	0,1	0,2	0,2	0,3	0,0
Cacao	4,2	0,0	0,1	168,0	2,7
Achiote	0,0	0,0	0,0	-	-
Café	0,0	0,0	0,0	-	-
Mango	0,1	0,0	0,0	-	-
Palta	0,4	0,0	0,0	-	-
Orientada al mercado interno 2/	40,6			-4,3	-1,6
Plátano	7,4	3,0	2,7	-10,4	-0,7
Papaya	4,5	0,9	0,6	-27,8	-0,4
Arroz cáscara	3,3	0,6	0,6	-6,1	-0,2
Sandía	0,2	0,1	0,0	-100,0	-0,2
Piña	1,4	0,3	0,3	-20,7	-0,2
Yuca	4,2	1,9	1,9	-0,2	0,0
Cocona	0,1	0,0	0,0	9,5	0,0
Brachiaria	18,3	90,0	90,4	0,4	0,1
PECUARIO	45,1			-7,1	-3,1
Vacuno 4/	10,7	0,3	0,2	-16,3	-1,4
Porcino 4/	3,3	0,1	0,1	-26,6	-0,7
Huevos	5,9	0,3	0,3	-9,5	-0,5
Ave 4/	24,4	1,1	1,0	-1,6	-0,4
Leche	0,6	0,1	0,1	-1,1	0,0
Ovino 4/	0,2	0,0	0,0	-18,8	0,0
SECTOR AGROPECUARIO	100,0			-7,1	-7,1

1/ Cifras preliminares.

2/ Estimado a precios del 2007.

3/ Con base en la estructura de similar periodo 2022.

4/ Peso de animal en pie.

Fuente: MIDAGRI.

Elaboración: BCRP, Sucursal Cusco. Departamento de Estudios Económicos.

- El avance de siembras de la campaña agrícola 2022/2023 registró 12 920 hectáreas instaladas entre agosto de 2022 y enero de 2023, extensión menor en 11,6 por ciento con respecto al mismo periodo de la campaña previa. El resultado reflejó la menor instalación de cultivos permanentes y semipermanentes (-36,8 por ciento), como plátano (-46,6 por ciento), y brachiaria (-39,6 por ciento); y la menor siembra de cultivos transitorios (-3,0 por ciento), como yuca (-30,5 por ciento) y arroz (-5,3 por ciento).

CUADRO N° 3
SUPERFICIE SEMBRADA 1/
(Hectáreas)

	Campaña agrícola 2/		Variación	
	2021/2022	2022/2023	Absoluta	Porcentual
CULTIVOS TRANSITORIOS	10 890	10 564	- 326	-3,0
Yuca	933	648	- 285	-30,5
Arroz	1 908	1 807	- 101	-5,3
Sandía	31	0	- 31	-100,0
Kion	6	0	- 6	-100,0
Uncucha	33	28	- 5	-15,2
Camote	29	26	- 3	-10,3
Caigua	0	0	0	-
Soya	0	0	0	-
Tomate	0	0	0	-
Zapallo	0	0	0	-
Maíz amarillo duro	7 950	8 055	105	1,3
Otros	0	0	0	-
CULTIVOS PERMANENTES Y SEMIPERMANENTES	3 727	2 356	-1 371	-36,8
Brachiaria	2 225	1 343	- 882	-39,6
Plátano	1 027	548	- 479	-46,6
Cacao	293	151	- 142	-48,5
Piña	84	70	- 14	-16,7
Otros	98	244	146	149,0
Total	14 617	12 920	-1 697	-11,6

1/ Cifras preliminares.

2/ De agosto a enero

Fuente: MIDAGRI.

Elaboración: BCRP, Sucursal Cusco. Departamento de Estudios Económicos.

1.2 Sector pesca

- La producción pesquera mostró una contracción de 40 por ciento interanual en enero, debido a un menor desembarque de las especies doncella (-80,0 por ciento) y zúngaro (-44,7 por ciento); y por la menor producción de paco (-29,5).

CUADRO N° 4
SECTOR PESCA 1/
(En toneladas)

Subsectores	Enero		
	2022	2023	Var. %
Consumo Humano Directo (CHD)			
Fresco	51	31	-39,8
SECTOR PESCA 2/			-40,0

1/ Cifras preliminares.

2/ Estimado a precios de 2007.

Fuente: PRODUCE.

Elaboración: BCRP, Sucursal Cusco. Departamento de Estudios Económicos.

1.3 Sector minería

- La producción minera disminuyó 66,8 por ciento interanual en enero. La producción de oro descendió de 130 kilogramos en enero de 2022 a 43 kilogramos en enero de 2023.

**CUADRO N° 5
SECTOR MINERÍA 1/**

Mineral	Estructura Porcentual 2021 2/	Enero			
		2022	2023	Var. %	Contribución
MINERÍA METÁLICA 3/	100,0			-66,8	-66,8
Oro (Kg.)	100,0	130	43	-66,8	-66,8
SECTOR 2/	100,0			-66,8	-66,8

1/ Cifras preliminares.

2/ Estimado a precios de 2007.

3/ Unidades Recuperables.

Fuente: MINEM.

Elaboración: BCRP, Sucursal Cusco. Departamento de Estudios Económicos.

**GRÁFICO N° 1
EVOLUCIÓN DE LA PRODUCCIÓN MINERA**
(Variación % real respecto a similar periodo del año anterior)

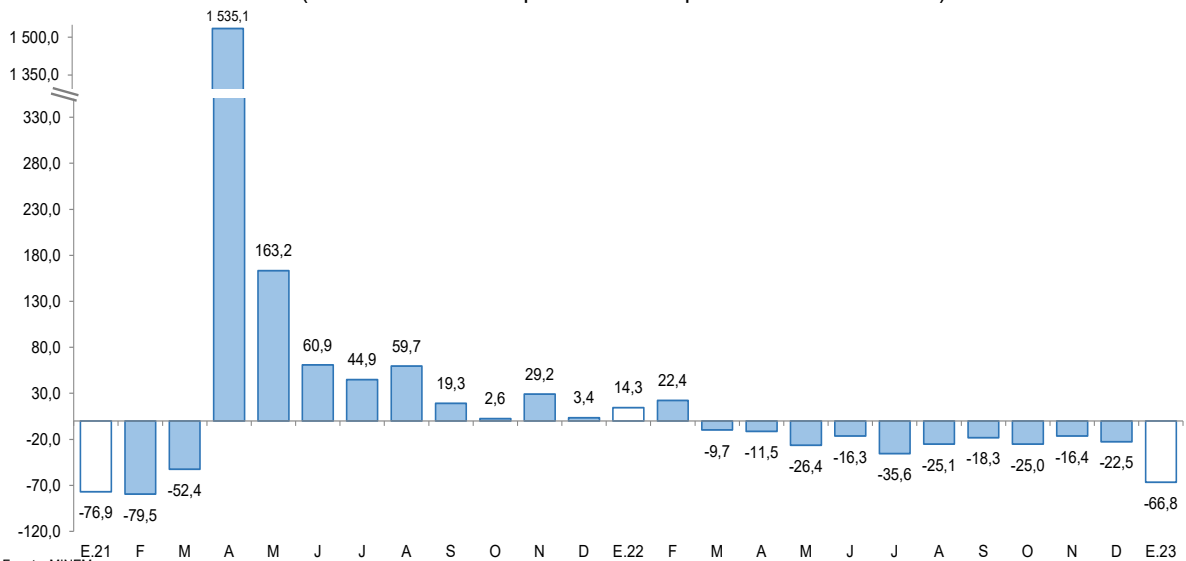

Fuente: MINEM.

Elaboración: BCRP, Sucursal Cusco. Departamento de Estudios Económicos.

- En enero, el precio promedio mensual del oro alcanzó una cotización de US\$/oz.tr. 1 894,1, lo que representó un aumento de 5,4 por ciento con respecto al mes anterior (US\$/oz.tr. 1 797,5). Este incremento se explicó por la depreciación del dólar en los mercados internacionales, los menores rendimientos de los bonos del tesoro de los Estados Unidos y la desaceleración económica mundial.

2. Otros indicadores sectoriales

2.1 Arribos a los establecimientos de hospedaje

- Durante diciembre de 2022, la región de Madre de Dios recibió un total de 35 021 visitantes, lo que representó una disminución de 21,2 por ciento en comparación con el mismo mes del año anterior (44 448 visitantes). Esta caída se debió a una disminución del número de turistas nacionales (-25,8 por ciento), siendo compensada en parte por un incremento del arribo de turistas extranjeros (50,6 por ciento).
- En visitantes nacionales, se registró una disminución en las llegadas procedentes de Cusco (39,8 por ciento) y Puno (-51,3 por ciento). Sin embargo, se observó un aumento en la llegada de turistas extranjeros, especialmente de Brasil, Inglaterra y Alemania.
- En 2022, el número de turistas que llegaron a Madre de Dios se incrementó 2,5 por ciento en comparación con 2021. Este crecimiento fue explicado por el grupo de turistas extranjeros, que experimentó un alza de 212,0 por ciento; siendo contrarrestado por la menor llegada de visitantes nacionales (-7,6 por ciento).

GRÁFICO N° 2
EVOLUCIÓN DE ARRIBOS A ESTABLECIMIENTOS DE HOSPEDAJE
(Variación % respecto a similar mes del año anterior)

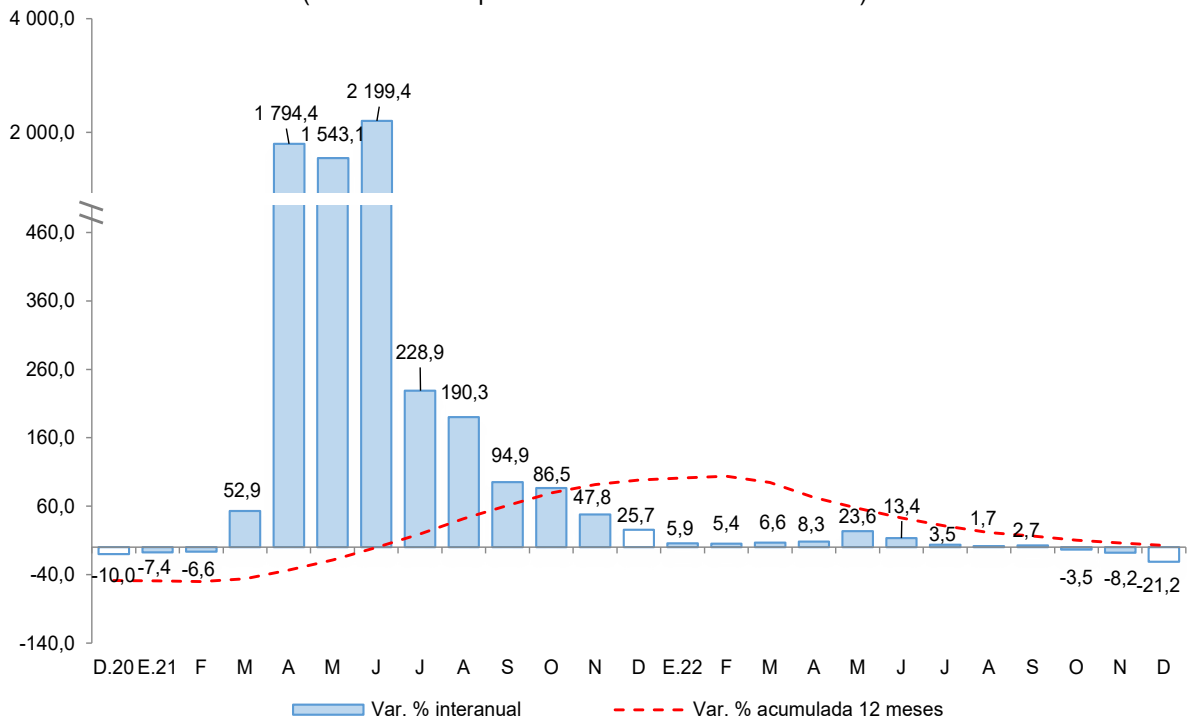

Fuente: MINCETUR - Encuesta Mensual a Establecimientos de Hospedaje Temporal.
Elaboración: BCRP, Sucursal Cusco. Departamento de Estudios Económicos.

II. ASPECTOS LABORALES

1. Empleo

- En Madre de Dios, el número de trabajadores asalariados privados formales sumó 11 163 en diciembre de 2022, siendo mayor en 7,3 por ciento con respecto a diciembre de 2021. La expansión se explicó principalmente por una mayor contratación en los sectores servicios (17,6 por ciento) y comercio (10,0 por ciento), pese a las menores contrataciones en agrícola (-23,8 por ciento).
- En 2022, el número de trabajos en el sector privado formal creció 13,3 por ciento respecto a 2021. Los empleos se dieron en los sectores construcción (16,7 por ciento), comercio (16,1 por ciento), manufactura (15,6 por ciento) y servicios (14,6 por ciento).

CUADRO N° 6
NÚMERO DE TRABAJADORES DEL SECTOR PRIVADO FORMAL 1/
(Planilla Electrónica – PLAME y T-Registro)

Sector	A diciembre			Ene - Dic
	2021	2022	Var. %	Var. %
Agrícola 2/	1 365	1 040	-23,8	6,0
Comercio	2 586	2 845	10,0	16,1
Construcción	81	112	38,3	16,7
Manufactura	771	825	7,0	15,6
Minería	1 051	935	-11,0	0,2
Servicios	4 441	5 221	17,6	14,6
No precisa	110	185	68,2	137,8
TOTAL	10 405	11 163	7,3	13,3

1/ Cifras preliminares.

2/ Incluye ganadería, caza y silvicultura.

Fuente: MTPE - Observatorio de la Formalización Laboral

Elaboración: BCRP, Sucursal Cusco. Departamento de Estudios Económicos.

GRÁFICO N° 3
TRABAJADORES DEL SECTOR PRIVADO FORMAL
(Variación % respecto a similar mes del año anterior)

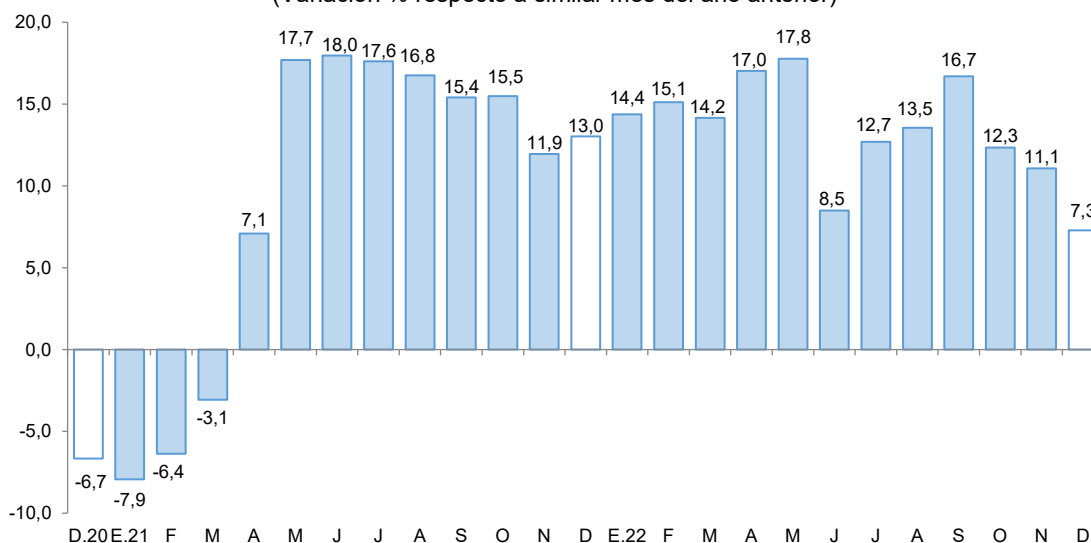

Fuente: MTPE - Observatorio de la Formalización Laboral.

Elaboración: BCRP, Sucursal Cusco. Departamento de Estudios Económicos.

III. SECTOR EXTERNO

1. Importaciones

- Las importaciones de Madre de Dios (US\$ 2,3 millones) disminuyeron 49,3 por ciento en enero debido a las menores compras de bienes de capital (-73,2 por ciento), bienes de consumo (-44,4 por ciento) e insumos (-41,1 por ciento).
- En bienes de capital disminuyó la adquisición de bienes para la industria (equipo fijo), en la importación de bienes de consumo se redujo las compras de productos no duraderos (productos alimenticios primarios), y en insumos se redujo la adquisición de materias primas para la industria (productos mineros elaborados).
- El 99,7 por ciento de las importaciones provinieron de Brasil, principalmente se adquirió productos alimenticios elaborados (aceite de soya) y productos alimenticios primarios (maíz).

CUADRO N° 7
IMPORTACIONES SEGÚN USO O DESTINO ECONÓMICO 1/
(Valor FOB en miles de US\$)

GRUPO	Estructura %	Enero	
	2021	2022	2023
I. BIENES DE CONSUMO	17,0	2 571	1 430
Duradero	0,3	200	0
No duradero	16,8	2 371	1 430
II. INSUMOS	8,2	1 129	665
Combustibles, lubricantes y conexos	0,1	2	8
Materias primas para la agricultura	0,1	0	48
Materias primas para la industria	8,0	1 126	609
III. BIENES DE CAPITAL	74,8	910	244
Equipo de transporte	69,2	5	92
Materiales de construcción	1,9	283	151
Para la agricultura	0,4	91	0
Para la industria	3,4	531	0
TOTAL IMPORTACIONES	100,0	4 610	2 339

1/ Cifras preliminares.

Fuente: SUNAT.

Elaboración: BCRP, Sucursal Cusco. Departamento de Estudios Económicos.

IV. CRÉDITO Y DEPÓSITOS

1. Crédito

- El saldo de crédito aumentó 11,6 por ciento interanual en enero de 2023, alcanzando S/ 990 millones. La tasa de crecimiento fue mayor en comparación con el mismo mes de 2022 (6,9 por ciento) y menor que la reportada en enero de 2021 (12,0 por ciento).
- El saldo de las instituciones no bancarias, que concentraron el 61,7 por ciento del total de créditos, aumentó 16,5 por ciento interanual, influido por las mayores colocaciones de las cajas municipales (15,8 por ciento). Asimismo, el saldo en la banca múltiple, que representó el 32,7 por ciento de los créditos, mostró un crecimiento de 2,5 por ciento interanual.
- Por tipo de crédito, los préstamos a personas se expandieron en 19,1 por ciento, asociado al incremento del crédito para consumo (20,8 por ciento). Asimismo, el crédito destinado a empresas se incrementó en 8,2 por ciento.
- Por moneda, el saldo en moneda nacional, que representó el 99,8 por ciento, aumentó 11,5 por ciento interanual; también, el crédito en moneda extranjera aumentó 59,4 por ciento. Así, el ratio de dolarización (0,2 por ciento) no varió en el periodo interanual.

CUADRO N° 8
CRÉDITO
(Saldos en millones de soles)

	A enero			
	2022	2023	Estruct. % 2023	Var. Nom. Ene-23 / Ene-22
Banco de la Nación 1/	41	47	4,7	14,1
Agrobanco 2/	6	9	0,9	37,8
Banca Múltiple	315	323	32,7	2,5
Instituciones No Bancarias	525	611	61,7	16,5
Financieras	52	64	6,4	23,2
Cajas Municipales	473	547	55,3	15,8
Cajas Rurales	0	0	0,0	-
Edpymes	0	0	0,0	-
TOTAL	887	990	100,0	11,6
Empresas	614	665	67,2	8,2
Personas	273	325	32,8	19,1
Consumo	251	303	30,6	20,8
Hipotecario	22	22	2,2	-0,2
MN	886	988	99,8	11,5
ME	1	2	0,2	59,4

1/ Considera solo los créditos de consumo e hipotecario.

2/ No considera los créditos a las demás empresas del sistema financiero.

Fuente: SBS.

Elaboración: BCRP, Sucursal Cusco. Departamento de Estudios Económicos.

GRÁFICO N° 4
EVOLUCIÓN DEL CRÉDITO
(Variación % respecto a similar periodo del año anterior)

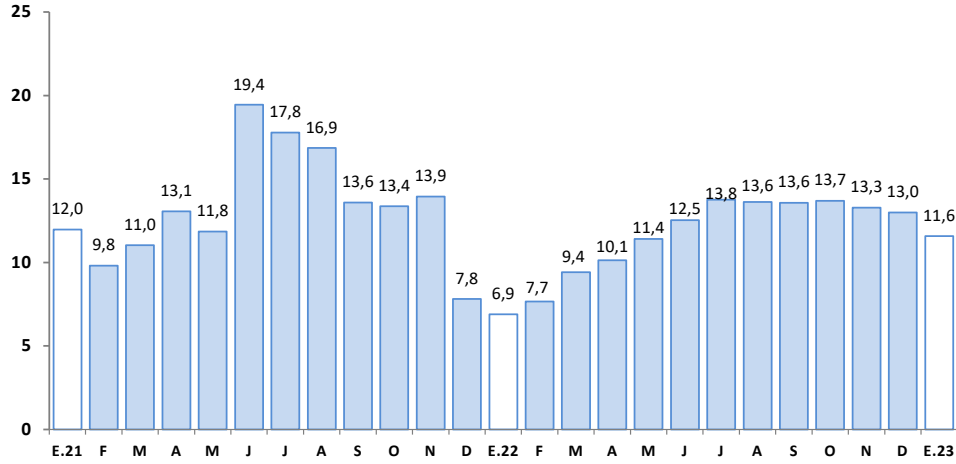

Fuente: SBS.
Elaboración: BCRP, Sucursal Cusco. Departamento de Estudios Económicos.

- La tasa de morosidad fue 4,7 por ciento al cierre de 2022, con respecto a noviembre de 2022 y diciembre de 2021 la tasa subió 0,2 y 0,8 de punto porcentual, respectivamente. La banca múltiple reportó una tasa de 7,7 por ciento, mayor en 2,4 puntos porcentuales con respecto a diciembre de 2021; y en las instituciones no bancarias se ubicó en 2,7 por ciento, subiendo 0,2 de punto porcentual.

GRÁFICO N° 5
TASA DE MOROSIDAD 1/ 2/
(Porcentaje)

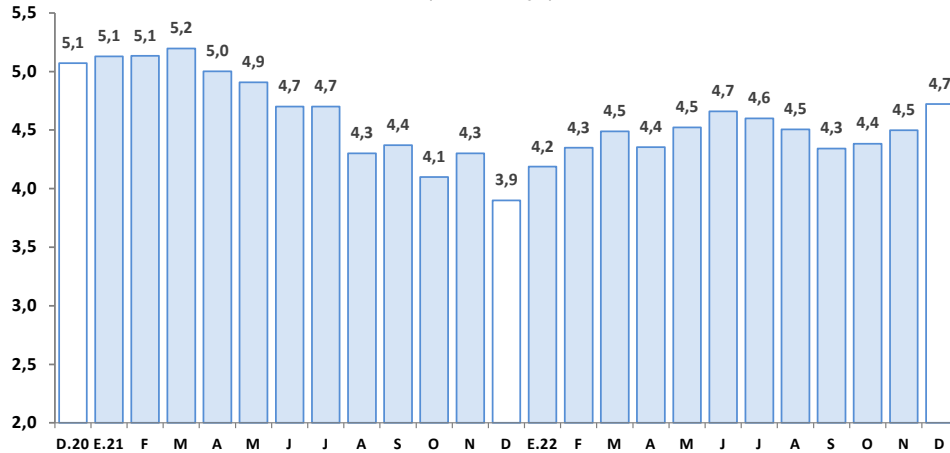

1/ Preliminar.
2/ Morosidad = (créditos vencidos + créditos en cobranza judicial)/colocaciones brutas.
Fuente: SBS.
Elaboración: BCRP, Sucursal Cusco. Departamento de Estudios Económicos.

2. Depósitos

- El saldo de depósitos ascendió a S/ 629 millones en enero, lo que significó una disminución de 1,3 por ciento interanual.
- Por tipo, los depósitos de ahorro disminuyeron 6,7 por ciento y a la vista 4,8 por ciento; no obstante, los depósitos a plazo aumentaron 31,8 por ciento.



- Por tipo de institución, el saldo de los depósitos en la banca múltiple y en las instituciones no bancarias disminuyó 2,6 y 0,5 por ciento, respectivamente; este último debido a las menores captaciones de las cajas municipales (-18,4 por ciento).
- Por tipo de moneda, los depósitos en moneda nacional disminuyeron 1,3 por ciento, de la misma forma, en moneda extranjera cayeron 0,8 por ciento. Con ello, el coeficiente de dolarización de los depósitos aumentó de 11,0 por ciento en enero de 2022 a 11,1 por ciento en enero de 2023.

CUADRO N° 9
DEPÓSITOS
(Saldos en millones de soles)

	A enero			
	2022	2023	Estruct. % 2023	Var. Nom. Ene-23 / Ene-22
Banco de la Nación	128	129	20,5	0,9
Banca Múltiple	320	312	49,6	-2,6
Instituciones No Bancarias	189	188	30,0	-0,5
Financieras	7	5	0,9	-18,4
Cajas Municipales	183	183	29,1	0,2
Cajas Rurales	0	0	0,0	-
TOTAL	637	629	100,0	-1,3
Vista	143	136	21,6	-4,8
Ahorro	412	384	61,1	-6,7
A plazo	83	109	17,3	31,8
MN	567	559	88,9	-1,3
ME	70	70	11,1	-0,8

Fuente: SBS.

Elaboración: BCRP, Sucursal Cusco. Departamento de Estudios Económicos.

GRÁFICO N° 6
EVOLUCIÓN DE LOS DEPÓSITOS
(Variación % respecto a similar periodo del año anterior)

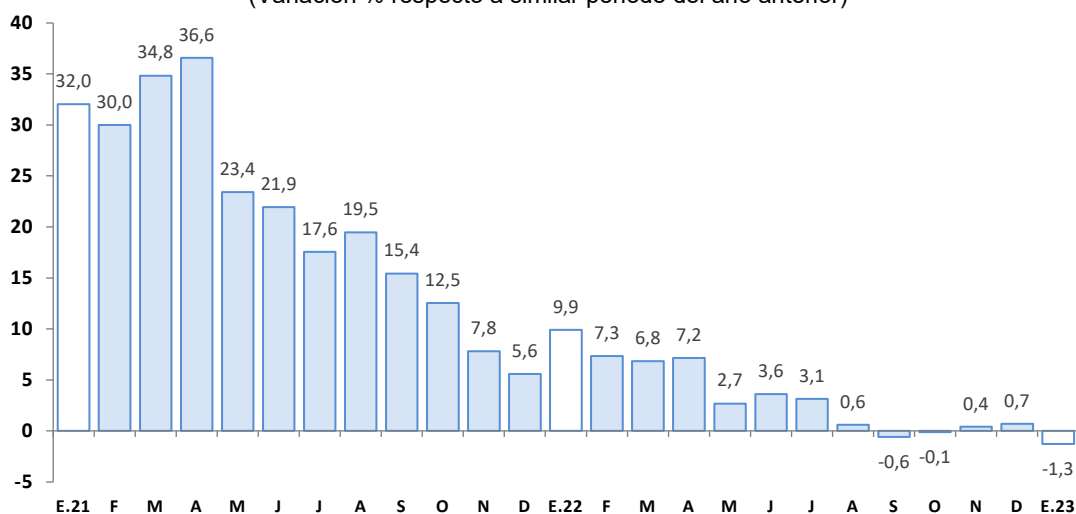

Fuente: SBS.

Elaboración: BCRP, Sucursal Cusco. Departamento de Estudios Económicos.

V. EJECUCIÓN DEL PRESUPUESTO DE GASTOS DEL GOBIERNO GENERAL

1. Gasto no financiero

- La ejecución del presupuesto en Madre de Dios (S/ 49 millones) disminuyó 8,9 por ciento interanual en términos reales en enero de 2023. El resultado fue explicado por los menores gastos en formación bruta de capital (-59,2 por ciento) y gastos corrientes (-5,7 por ciento).

2. Gastos corrientes

- En enero, los gastos corrientes sumaron S/ 48 millones, lo que significó una reducción real de 5,7 por ciento en el periodo interanual, explicado por el menor gasto en bienes y servicios (-35,0 por ciento), siendo compensado en parte por el mayor gasto en transferencias (52,7 por ciento), y remuneraciones (4,7 por ciento).

3. Formación bruta de capital

- La inversión (S/ 1 millones) en el primer mes del año mostró una reducción de 59,2 por ciento interanual, explicado por la contracción de la inversión en los Gobiernos locales (-99,8 por ciento) y el Gobierno regional (-63,7 por ciento), pese al incremento en el devengado en el Gobierno nacional (45,5 por ciento). A nivel de sectores, en los Gobiernos locales, el gasto en el sector ambiente fue menor en alrededor de S/ 0,4 millones en comparación con enero de 2023; asimismo, en el Gobierno regional disminuyó la inversión en el sector educación, en S/ 0,6 millones con respecto al gasto realizado en enero de 2022; no obstante, en el Gobierno nacional, la inversión en el sector educación aumentó de S/ 0,3 millones en enero de 2022 a S/ 0,5 millones en enero de 2023.
- En cuanto al avance de la inversión pública, en enero de 2023, los tres niveles de Gobierno ejecutaron en conjunto el 0,3 por ciento del Presupuesto Institucional Modificado (PIM). El Gobierno regional registró un avance de 0,5 por ciento y el Gobierno nacional 0,2 por ciento; mientras que, los Gobiernos locales no reportaron avance.

CUADRO N° 10
EJECUCIÓN DEL PRESUPUESTO DE GASTOS DEL GOBIERNO GENERAL
(Millones de soles)

	Enero		
	2022	2023	Var. % Real
I. GASTOS CORRIENTES	47	48	-5,7
Gobierno Nacional	19	17	-15,2
Gobierno Regional	25	30	7,9
Gobiernos Locales	3	1	-62,3
Remuneraciones	29	33	4,7
Gobierno Nacional	7	7	-12,3
Gobierno Regional	20	25	14,0
Gobiernos Locales	1	1	-48,8
Bienes y Servicios	16	11	-35,0
Gobierno Nacional	9	6	-36,0
Gobierno Regional	5	4	-19,7
Gobiernos Locales	2	1	-72,6
Transferencias 1/	3	5	52,7
Gobierno Nacional	2	4	61,8
Gobierno Regional	0	1	19,3
Gobiernos Locales	0	0	-52,5
II. FORMACIÓN BRUTA DE CAPITAL	3	1	-59,2
Gobierno Nacional	0	1	45,5
Gobierno Regional	2	1	-63,7
Gobiernos Locales	1	0	-99,8
III. OTROS GASTOS DE CAPITAL 2/	0	0	-
GASTO NO FINANCIERO TOTAL (I+II+III)	50	49	-8,9
<i>Gobierno Nacional</i>	<i>19</i>	<i>18</i>	<i>-14,0</i>
<i>Gobierno Regional</i>	<i>27</i>	<i>31</i>	<i>2,9</i>
<i>Gobiernos Locales</i>	<i>4</i>	<i>1</i>	<i>-69,8</i>

1/ Incluye el pago de pensiones, donaciones y otros gastos corrientes.

2/ Incluye donaciones y transferencias.

Fuente: MEF.

Elaboración: BCRP, Sucursal Cusco. Departamento de Estudios Económicos.

GRÁFICO N° 7
EVOLUCIÓN DE LA FORMACIÓN BRUTA DE CAPITAL
 (Variación % real respecto al similar periodo del año anterior)

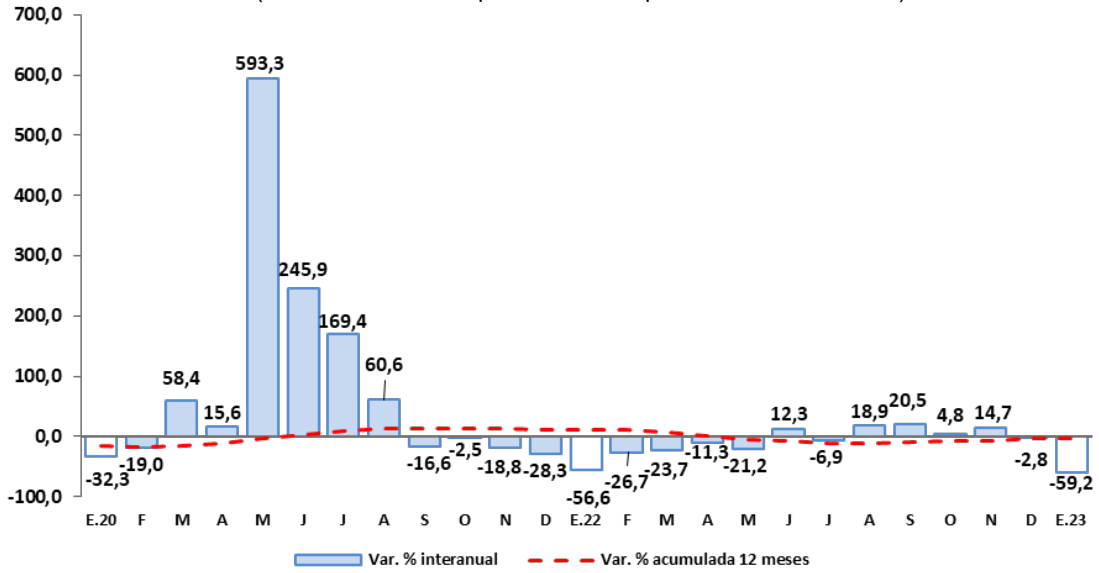

Fuente: MEF.

Elaboración: BCRP, Sucursal Cusco. Departamento de Estudios Económicos.

- Los principales proyectos ejecutados por el Gobierno nacional, en enero, fueron:
 - Mejoramiento de los servicios de laboratorio del departamento académico de Ciencias Básicas de la Universidad Nacional Amazónica de Madre de Dios (S/ 171,5 mil).
 - Mejoramiento del servicio académico práctico de la escuela profesional de Enfermería de la Universidad Nacional Amazónica de Madre de Dios (S/ 157,8 mil).
- En el Gobierno regional, los principales proyectos desarrollados fueron:
 - Mejoramiento vial del casco urbano de la ciudad de Puerto Maldonado, distrito y provincia de Tambopata (S/ 333,0 mil).
 - Rehabilitación y mejoramiento del camino vecinal Sudadero – Lago Valencia, distrito de Las Piedras, provincia de Tambopata (S/ 81,2 mil).



VI. ANEXOS

BANCO CENTRAL DE RESERVA DEL PERÚ – SUCURSAL CUSCO

ANEXO 1

MADRE DE DIOS: PRODUCCIÓN AGROPECUARIA 1/
(Toneladas)

PRODUCTOS	2022												2023	PRODUCTOS
	Ene.	Feb.	Mar.	Abr.	May.	Jun.	Jul.	Ago.	Set.	Oct.	Nov.	Dic.	Ene.	
AGRÍCOLA														AGRÍCOLA
Achiote	0	0	0	0	14	13	2	0	1	1	0	0	0	Achiote
Arroz cáscara	616	1 676	1 461	1 053	595	311	458	391	435	164	228	220	578	Arroz cáscara
Brachiaria	90 032	96 640	80 991	87 240	86 062	79 255	77 263	71 650	69 285	74 615	75 928	75 328	90 424	Brachiaria
Cacao	50	66	116	153	215	233	230	202	91	67	42	21	134	Cacao
Café	0	0	0	11	7	0	0	0	0	0	0	0	0	Café
Caña de azúcar	187	203	174	188	190	174	180	182	166	184	195	219	188	Caña de azúcar
Camote	24	16	54	83	74	68	68	50	16	5	0	10	17	Camote
Carambola	13	13	15	29	14	9	8	13	9	12	17	14	12	Carambola
Coco	74	80	74	63	84	63	76	87	51	63	95	91	72	Coco
Cocona	38	42	42	32	49	41	53	41	36	39	33	40	41	Cocona
Frijol grano seco	0	0	0	0	0	21	26	0	0	0	0	0	0	Frijol grano seco
Lima	0	0	70	155	103	60	25	0	0	0	0	0	0	Lima
Limón	53	74	70	78	63	75	77	61	48	54	63	55	54	Limón
Maíz amarillo duro	4 004	11 508	10 853	5 535	174	998	889	0	0	0	0	0	2 796	Maíz amarillo duro
Maíz choclo	0	0	0	0	0	0	0	0	0	0	0	0	0	Maíz choclo
Mandarina	0	0	77	184	132	102	70	44	8	4	0	0	0	Mandarina
Mango	0	0	0	0	0	0	0	0	0	83	150	82	0	Mango
Naranja	0	0	108	291	311	269	197	157	97	37	16	0	0	Naranja
Pijuayo	52	101	81	45	0	0	0	0	0	0	0	0	49	Pijuayo
Palta	0	0	0	0	0	0	0	0	0	119	309	183	0	Palta
Papaya	872	1 147	1 157	1 127	1 221	1 098	1 420	1 550	1 134	1 020	880	784	630	Papaya
Piña	346	420	385	394	473	497	579	654	518	523	636	659	274	Piña
Plátano	3 048	3 204	3 249	3 305	3 468	3 538	3 670	3 471	2 566	2 303	2 164	2 094	2 730	Plátano
Sandía	74	109	115	66	54	61	71	56	22	15	8	0	0	Sandía
Yuca	1 900	2 235	2 003	1 921	2 268	2 172	2 259	2 161	1 936	1 714	1 692	1 459	1 897	Yuca
Zapallo	0	0	0	0	0	0	0	0	0	0	0	0	0	Zapallo
PECUARIA														PECUARIA
Ave 2/	1 051	790	868	907	951	872	988	1 050	980	999	817	1 205	1 034	Ave 2/
Ovino 2/	6	6	7	6	7	6	6	6	5	5	6	7	5	Ovino 2/
Porcino 2/	112	120	115	123	141	151	146	141	135	163	142	190	82	Porcino 2/
Vacuno 2/	295	388	380	380	422	370	355	359	337	362	343	304	246	Vacuno 2/
Huevos	286	281	292	304	306	339	306	305	265	230	227	216	259	Huevos
Leche	104	104	106	104	99	103	102	104	104	106	93	93	102	Leche

1/ Cifras preliminares.

2/ Peso de animal en pie.

Fuente: MIDAGRI.

Elaboración: BCRP, Sucursal Cusco. Departamento de Estudios Económicos.

ANEXO 2

MADRE DE DIOS: PRODUCCIÓN PESQUERA 1/
(kg)

SUBSECTORES	2022												2023	SUBSECTORES		
	Ene.	Feb.	Mar.	Abr.	May.	Jun.	Jul.	Ago.	Set.	Oct.	Nov.	Dic.	Ene.			
Consumo Humano Directo																Consumo Humano Directo
1. Fresco	51 064	55 214	62 508	64 740	77 800	78 525	84 246	69 946	65 439	59 578	60 178	59 110	30 760		1. Fresco	

1/ Cifras preliminares.

Fuente: PRODUCE.

Elaboración: BCRP, Sucursal Cusco. Departamento de Estudios Económicos.



ANEXO 3

MADRE DE DIOS: PRODUCCIÓN MINERA 1/

	2022												2023		
	Ene.	Feb.	Mar.	Abr.	May.	Jun.	Jul.	Ago.	Set.	Oct.	Nov.	Dic.	Ene.		
1. MINERÍA METÁLICA 2/															1. MINERÍA METÁLICA 2/
Oro (Kg.)	130	126	120	111	95	106	101	112	111	105	113	100	43	Oro (Kg.)	

1/ Cifras preliminares.

2/ Unidades Recuperables.

MMPC: Millones de Pies Cúbicos.

MB: Miles de Barriles.

Fuente: MINEM.

Elaboración: BCRP, Sucursal Cusco. Departamento de Estudios Económicos.



ANEXO 4

MADRE DE DIOS: IMPORTACIÓN SEGÚN USO O DESTINO ECONÓMICO 1/

(Valor FOB en miles de US\$)

TIPO	2022												2023	TIPO
	Ene.	Feb.	Mar.	Abr.	May.	Jun.	Jul.	Ago.	Set.	Oct.	Nov.	Dic.	Ene.	
I. BIENES DE CONSUMO	2 571	3 500	2 980	2 841	3 369	4 020	5 349	5 879	5 855	3 170	2 878	2 161	1 430	I. BIENES DE CONSUMO
Duradero	200	2	69	0	15	0	11	4	10	30	27	10	0	Duradero
No duradero	2 371	3 499	2 911	2 841	3 355	4 020	5 338	5 874	5 846	3 141	2 851	2 151	1 430	No duradero
II. INSUMOS	1 129	737	788	1 200	1 157	930	1 104	1 313	868	1 123	642	1 000	665	II. INSUMOS
Combustibles, lubricantes y conexos	2	73	73	2	14	122	11	29	119	160	20	11	8	Combustibles, lubricantes y conexos
Materias primas para la agricultura	0	0	19	0	21	17	22	10	0	20	22	19	48	Materias primas para la agricultura
Materias primas para la industria	1 126	664	696	1 197	1 122	791	1 070	1 274	749	944	601	969	609	Materias primas para la industria
III. BIENES DE CAPITAL	910	1 150	3 527	844	1 009	1 049	2 652	2 532	3 105	3 260	1 373	646	244	III. BIENES DE CAPITAL
Equipo de transporte	5	577	2 539	359	380	786	848	2 300	2 774	2 563	1 329	296	92	Equipo de transporte
Materiales de construcción	283	0	360	391	370	152	322	172	169	158	0	161	151	Materiales de construcción
Para la agricultura	91	169	180	68	33	106	1 021	4	28	153	38	104	0	Para la agricultura
Para la industria	531	404	448	26	226	6	461	57	134	386	6	85	0	Para la industria
TOTAL IMPORTACIONES	4 610	5 388	7 295	4 885	5 535	5 999	9 105	9 724	9 828	7 554	4 893	3 807	2 339	TOTAL IMPORTACIONES

1/ Cifras preliminares.

Fuente: SUNAT.

Elaboración: BCRP, Sucursal Cusco. Departamento de Estudios Económicos.



ANEXO 5

MADRE DE DIOS: IMPORTACIÓN SEGÚN USO O DESTINO ECONÓMICO 1/
(Valor FOB en miles de US\$)

TIPO	2022												2023	TIPO
	Ene.	Feb.	Mar.	Abr.	May.	Jun.	Jul.	Ago.	Set.	Oct.	Nov.	Dic.		
I. BIENES DE CONSUMO	2 571	3 500	2 980	2 841	3 369	4 020	5 349	5 879	5 855	3 170	2 878	2 161	1 430	I. BIENES DE CONSUMO
Duradero	200	2	69	0	15	0	11	4	10	30	27	10	0	Duradero
Muebles y otro equipo para el hogar	200	0	6	0	0	0	0	0	0	0	0	4	0	Muebles y otro equipo para el hogar
Obj.de adorno de uso personal, instrumento musical y otros	0	0	1	0	0	0	10	0	0	30	1	6	0	Obj.de adorno de uso personal, instrumento musical y otros
Utensilios domésticos	0	0	0	0	14	0	1	0	10	0	0	0	0	Utensilios domésticos
Vehículo de transporte particular	0	0	0	0	0	0	0	0	0	0	26	0	0	Vehículo de transporte particular
No duradero	2 371	3 499	2 911	2 841	3 355	4 020	5 338	5 874	5 846	3 141	2 851	2 151	1 430	No duradero
Bebidas	0	0	0	0	0	0	0	0	0	0	0	0	0	Bebidas
Otros bienes de consumo no duradero	0	0	41	98	1	0	13	0	89	0	70	2	0	Otros bienes de consumo no duradero
Productos alimenticios elaborados	1 169	1 201	1 396	1 485	2 076	3 111	4 481	5 176	5 309	2 884	2 616	1 985	1 139	Productos alimenticios elaborados
Productos alimenticios primarios	1 178	2 297	1 474	1 259	1 269	909	833	696	448	244	166	160	291	Productos alimenticios primarios
Productos farmacéuticos y de tocador	24	0	0	0	0	0	12	3	0	13	0	0	0	Productos farmacéuticos y de tocador
Vestuarios y otras confecciones textiles	0	0	0	0	9	0	0	0	0	0	0	4	0	Vestuarios y otras confecciones textiles
II. INSUMOS	1 129	737	788	1 200	1 157	930	1 104	1 313	868	1 123	642	1 000	665	II. INSUMOS
Combustibles, lubricantes y conexos	2	73	73	2	14	122	11	29	119	160	20	11	8	Combustibles, lubricantes y conexos
Combustibles elaborados	0	71	71	0	0	106	0	0	105	119	0	0	0	Combustibles elaborados
Combustibles semielaborados	2	2	2	2	14	16	11	29	14	41	20	11	8	Combustibles semielaborados
Materias primas para la agricultura	0	0	19	0	21	17	22	10	0	20	22	19	48	Materias primas para la agricultura
Alimentos para animales elaborados	0	0	19	0	21	17	21	0	0	20	0	0	0	Alimentos para animales elaborados
Alimentos para animales semielaborados	0	0	0	0	0	0	0	0	0	0	22	19	48	Alimentos para animales semielaborados
Materias primas para la industria	1 126	664	696	1 197	1 122	791	1 070	1 274	749	944	601	969	609	Materias primas para la industria
Productos agropecuarios no alimenticios elaborados	19	38	19	259	106	0	5	106	0	0	0	2	10	Productos agropecuarios no alimenticios elaborados
Productos agropecuarios no alimenticios semielaborados	150	136	102	191	212	305	251	273	0	309	107	126	0	Productos agropecuarios no alimenticios semielaborados
Productos alimenticios primarios	148	192	160	0	101	159	134	333	290	280	191	285	333	Productos alimenticios primarios
Productos alimenticios semielaborados	0	0	0	0	4	0	0	76	0	0	0	33	33	Productos alimenticios semielaborados
Productos mineros elaborados	527	212	247	636	524	256	331	98	458	350	303	484	233	Productos mineros elaborados
Productos mineros semielaborados	0	0	0	11	18	0	68	0	1	6	0	7	0	Productos mineros semielaborados
Productos químico - farmacéuticos primarios	281	87	169	100	74	8	149	176	0	0	0	2	0	Productos químico - farmacéuticos primarios
Productos químico - farmacéuticos semielaborados	0	0	0	0	84	65	131	181	0	0	0	0	0	Productos químico - farmacéuticos semielaborados
III. BIENES DE CAPITAL	910	1 150	3 527	844	1 009	1 049	2 652	2 532	3 105	3 260	1 373	646	244	III. BIENES DE CAPITAL
Equipo de transporte	5	577	2 539	359	380	786	848	2 300	2 774	2 563	1 329	296	92	Equipo de transporte
Equipos de transporte-equipos rodantes de transporte	0	577	2 537	355	380	786	173	1 747	903	1 493	329	224	92	Equipos de transporte-equipos rodantes de transporte
Equipos de transporte-partes y accesorios de equipo de transporte	5	0	3	3	0	0	675	553	1 871	1 070	1 000	71	0	Equipos de transporte-partes y accesorios de equipo de transporte
Materiales de construcción	283	0	360	391	370	152	322	172	169	158	0	161	151	Materiales de construcción
Materiales de construcción - elaborados	271	0	360	356	370	152	310	172	169	158	0	161	151	Materiales de construcción - elaborados
Materiales de construcción - semielaborados	11	0	0	35	0	0	12	0	0	0	0	0	0	Materiales de construcción - semielaborados
Para la agricultura	91	169	180	68	33	106	1 021	4	28	153	38	104	0	Para la agricultura
Bienes de capital para la agricultura-maquinas y herramientas	91	128	180	68	33	106	77	4	28	153	38	104	0	Bienes de capital para la agricultura-maquinas y herramientas
De mas bienes de capital	0	41	0	0	0	0	944	0	0	0	0	0	0	De mas bienes de capital
Para la industria	531	404	448	26	226	6	461	57	134	386	6	85	0	Para la industria
Bienes de capital para la industria-herramientas	0	2	3	0	71	0	27	0	0	15	6	57	0	Bienes de capital para la industria-herramientas
Bienes de capital para la industria-maquinas y aparatos de ofic. serv. y científicos	21	16	3	0	4	0	60	0	0	0	0	2	0	Bienes de capital para la industria-maquinas y aparatos de ofic. serv. y científicos
Bienes de capital para la industria-otro equipo fijo	494	386	174	26	30	5	12	54	133	94	0	25	0	Bienes de capital para la industria-otro equipo fijo
Bienes de capital para la industria-partes y accesorios de maquinaria industrial	17	0	268	0	121	1	362	2	0	277	0	1	0	Bienes de capital para la industria-partes y accesorios de maquinaria industrial
TOTAL IMPORTACIONES	4 610	5 388	7 295	4 885	5 535	5 999	9 105	9 724	9 828	7 554	4 893	3 807	2 339	TOTAL IMPORTACIONES

1/ Cifras preliminares.

Fuente: SUNAT.

Elaboración: BCRP, Sucursal Cusco. Departamento de Estudios Económicos.



ANEXO 6

MADRE DE DIOS: CRÉDITOS 1/

(Saldos en millones de Soles)

ENTIDADES FINANCIERAS	2022												2023	ENTIDADES FINANCIERAS	
	Ene.	Feb.	Mar.	Abr.	May.	Jun.	Jul.	Ago.	Set.	Oct.	Nov.	Dic.	Ene.		
I. Banco de la nación 2/	41	41	42	43	44	45	46	47	46	47	47	47	47	47	I. Banco de la nación 2/
II. Agrobanco 3/	6	7	7	7	7	8	8	8	9	9	9	9	9	9	II. Agrobanco 3/
III. Banca múltiple	315	318	322	323	328	330	331	331	331	334	334	331	323	III. Banca múltiple	
IV. Instituciones no bancarias	525	531	538	547	555	563	571	579	589	600	614	622	611	IV. Instituciones no bancarias	
Financieras	52	53	54	54	55	56	56	58	59	61	64	65	64	Financieras	
Cajas Municipales	473	478	485	493	500	507	514	521	530	539	551	557	547	Cajas Municipales	
Cajas Rurales	0	0	0	0	0	0	0	0	0	0	0	0	0	Cajas Rurales	
Edpymes	0	0	0	0	0	0	0	0	0	0	0	0	0	Edpymes	
TOTAL	887	896	908	920	934	945	956	964	975	989	1 003	1 009	990	TOTAL	
En M/N	886	894	907	918	933	943	954	963	973	986	1 002	1 007	988	En M/N	
En M/E	1	2	2	2	2	2	2	1	2	3	2	2	2	En M/E	

1/ Cifras preliminares.

2/ Considera solo los créditos de consumo e hipotecario.

3/ No considera los créditos a las demás empresas del sistema financiero.

Fuente: SBS.

Elaboración: BCRP, Sucursal Cusco. Departamento de Estudios Económicos.



ANEXO 7

MADRE DE DIOS: CARTERA PESADA 1/

(En porcentajes)

ENTIDADES FINANCIERAS	2021	2022												ENTIDADES FINANCIERAS
	Dic.	Ene.	Feb.	Mar.	Abr.	May.	Jun.	Jul.	Ago.	Set.	Oct.	Nov.	Dic.	
I. Banco de la nación	4,4	4,4	4,4	4,2	4,1	4,0	3,9	4,0	3,8	3,9	4,0	4,2	4,3	I. Banco de la nación
II. Agrobanco	33,0	31,4	29,1	26,8	24,9	24,1	23,3	22,7	22,5	20,8	21,2	22,3	22,6	II. Agrobanco
III. Banca múltiple	5,3	5,7	6,1	6,5	6,3	6,6	7,3	7,0	6,8	6,8	6,8	7,4	7,7	III. Banca múltiple
IV. Instituciones no bancarias	2,5	2,8	2,8	2,8	2,8	2,9	2,7	2,8	2,8	2,6	2,7	2,5	2,7	IV. Instituciones no bancarias
Cajas Municipales	2,5	2,8	2,8	2,8	2,8	2,9	2,6	2,7	2,8	2,6	2,7	2,5	2,6	Cajas Municipales
Cajas Rurales de Ahorro y Crédito	0,0	0,0	0,0	0,0	0,0	0,0	0,0	0,0	0,0	0,0	0,0	0,0	0,0	Cajas Rurales de Ahorro y Crédito
Edpymes	0,0	0,0	0,0	0,0	0,0	0,0	0,0	0,0	0,0	0,0	0,0	0,0	0,0	Edpymes
Financieras	2,7	2,7	3,1	3,0	2,7	3,1	3,1	3,0	3,0	2,5	2,6	2,7	3,2	Financieras
TOTAL	3,9	4,2	4,3	4,5	4,4	4,5	4,7	4,6	4,5	4,3	4,4	4,5	4,7	TOTAL

1/ Cifras preliminares.

Fuente: SBS.

Elaboración: BCRP, Sucursal Cusco. Departamento de Estudios Económicos.



ANEXO 8

MADRE DE DIOS: DEPÓSITOS 1/
(Saldos en millones de Soles)

ENTIDADES FINANCIERAS	2022												2023	ENTIDADES FINANCIERAS
	Ene.	Feb.	Mar.	Abr.	May.	Jun.	Jul.	Ago.	Set.	Oct.	Nov.	Dic.	Ene.	
I. Banco de la nación	128	126	126	125	120	126	127	127	133	132	131	129	129	I. Banco de la nación
II. Banca múltiple	320	300	296	304	297	295	302	302	307	308	301	310	312	II. Banca múltiple
III. Instituciones no bancarias	189	191	188	187	187	188	190	194	194	192	197	196	188	III. Instituciones no bancarias
Financieras	7	6	6	6	6	6	6	6	6	6	6	6	5	Financieras
Cajas Municipales	183	185	182	181	181	182	184	188	188	187	191	190	183	Cajas Municipales
Cajas Rurales	0	0	0	0	0	0	0	0	0	0	0	0	0	Cajas Rurales
TOTAL	637	617	610	616	604	610	619	623	634	632	629	635	629	TOTAL
En M/N	567	551	540	549	538	541	551	558	567	565	563	564	559	En M/N
En M/E	70	66	70	67	66	69	68	64	67	67	66	70	70	En M/E

1/ Cifras preliminares.

Fuente: SBS.

Elaboración: BCRP, Sucursal Cusco. Departamento de Estudios Económicos.



ANEXO 9

MADRE DE DIOS: EJECUCIÓN DEL PRESUPUESTO PÚBLICO

(Millones de Soles)

TIPO	2022												2023	TIPO
	Ene.	Feb.	Mar.	Abr.	May.	Jun.	Jul.	Ago.	Set.	Oct.	Nov.	Dic.	Ene.	
I. GASTOS CORRIENTES	47	52	57	42	66	46	56	61	80	55	72	94	48	I. GASTOS CORRIENTES
Gobierno Nacional	19	29	16	26	23	20	20	32	50	23	36	29	17	Gobierno Nacional
Gobierno Regional	25	18	33	11	36	19	29	23	23	25	28	53	30	Gobierno Regional
Gobiernos Locales	3	5	8	5	7	7	8	7	7	7	7	11	1	Gobiernos Locales
Remuneraciones	29	19	32	12	35	14	26	23	23	24	26	35	33	Remuneraciones
Gobierno Nacional	7	7	6	6	7	7	8	6	7	7	8	9	7	Gobierno Nacional
Gobierno Regional	20	11	25	4	26	7	16	16	15	16	17	23	25	Gobierno Regional
Gobiernos Locales	1	1	1	1	1	1	2	1	1	1	2	2	1	Gobiernos Locales
Bienes y Servicios	16	24	22	24	28	19	26	32	49	22	39	47	11	Bienes y Servicios
Gobierno Nacional	9	13	8	13	13	7	8	20	37	8	23	13	6	Gobierno Nacional
Gobierno Regional	5	6	7	6	9	7	12	6	7	9	11	26	4	Gobierno Regional
Gobiernos Locales	2	4	7	4	6	6	6	5	5	6	5	8	1	Gobiernos Locales
Transferencias 1/	3	9	3	7	3	12	5	7	8	9	6	12	5	Transferencias 1/
Gobierno Nacional	2	9	2	6	2	7	4	6	7	8	5	7	4	Gobierno Nacional
Gobierno Regional	0	1	1	0	1	5	1	1	1	0	1	5	1	Gobierno Regional
Gobiernos Locales	0	0	0	0	0	0	0	0	0	0	1	0	0	Gobiernos Locales
II. FORMACIÓN BRUTA DE CAPITAL	3	11	19	128	20	26	28	26	27	157	28	54	1	II. FORMACIÓN BRUTA DE CAPITAL
Gobierno Nacional	0	2	1	116	2	2	3	3	3	129	4	12	1	Gobierno Nacional
Gobierno Regional	2	5	10	8	11	15	18	13	13	18	17	28	1	Gobierno Regional
Gobiernos Locales	1	4	8	4	7	8	7	10	11	10	7	13	0	Gobiernos Locales
III. OTROS GASTOS DE CAPITAL 2/	0	0	0	0	0	0	0	0	0	0	5	0	0	III. OTROS GASTOS DE CAPITAL 2/
GASTO NO FINANCIERO TOTAL (I+II+III)	50	62	77	170	86	72	84	87	107	212	105	147	49	GASTO NO FINANCIERO TOTAL (I+II+III)
<i>Gobierno Nacional</i>	<i>19</i>	<i>30</i>	<i>17</i>	<i>142</i>	<i>25</i>	<i>23</i>	<i>23</i>	<i>34</i>	<i>53</i>	<i>152</i>	<i>45</i>	<i>42</i>	<i>18</i>	<i>Gobierno Nacional</i>
<i>Gobierno Regional</i>	<i>27</i>	<i>23</i>	<i>43</i>	<i>19</i>	<i>47</i>	<i>34</i>	<i>47</i>	<i>36</i>	<i>36</i>	<i>43</i>	<i>46</i>	<i>82</i>	<i>31</i>	<i>Gobierno Regional</i>
<i>Gobiernos Locales</i>	<i>4</i>	<i>9</i>	<i>16</i>	<i>9</i>	<i>14</i>	<i>15</i>	<i>15</i>	<i>17</i>	<i>18</i>	<i>17</i>	<i>15</i>	<i>23</i>	<i>1</i>	<i>Gobiernos Locales</i>

1/ Incluye el pago de pensiones, donaciones y otros gastos corrientes.

2/ Incluye donaciones y transferencias.

Información actualizada al 31 de enero de 2023.

Fuente: MEF.

Elaboración: BCRP, Sucursal Cusco. Departamento de Estudios Económicos.



ANEXO 10

MADRE DE DIOS: INGRESOS RECAUDADOS POR EL GOBIERNO CENTRAL

(Millones de Soles)

	2022												2023	
	Ene.	Feb.	Mar.	Abr.	May.	Jun.	Jul.	Ago.	Set.	Oct.	Nov.	Dic.	Ene.	
I. INGRESOS TRIBUTARIOS	9	9	11	11	16	20	32	31	22	24	24	19	14	I. INGRESOS TRIBUTARIOS
1. Impuestos a los ingresos	6	5	7	5	6	7	6	7	7	7	7	8	8	1. Impuestos a los ingresos
Personas Naturales	4	4	4	3	3	5	4	5	6	6	6	6	6	Personas Naturales
Personas Jurídicas	2	1	1	1	1	1	1	2	1	1	1	2	2	Personas Jurídicas
Regularización	0	0	2	1	2	1	1	0	0	0	0	0	0	Regularización
2. Impuestos a la importación	0	0	0	0	0	0	0	0	0	0	0	0	0	2. Impuestos a la importación
3. Impuesto General a las Ventas	3	3	3	4	9	12	24	22	13	16	15	9	5	3. Impuesto General a las Ventas
Operaciones Internas	1	2	1	3	8	10	23	21	11	14	14	7	4	Operaciones Internas
Operaciones Externas	1	1	1	1	1	1	1	1	2	2	2	2	2	Operaciones Externas
4. Impuesto Selectivo al Consumo	0	0	0	0	0	0	0	0	0	0	0	0	0	4. Impuesto Selectivo al Consumo
5. Otros Ingresos tributarios	1	1	1	1	1	1	1	2	2	1	1	2	1	5. Otros Ingresos tributarios
II. INGRESOS NO TRIBUTARIOS	0	0	0	0	0	0	0	0	0	0	0	0	0	II. INGRESOS NO TRIBUTARIOS
INGRESOS CORRIENTES (I+II)	10	9	11	11	16	20	32	31	22	25	24	19	14	INGRESOS CORRIENTES (I+II)

1/ Debido al redondeo de los datos parciales, los totales pueden diferir de la suma de las partes.

Fuente: SUNAT.

Elaboración: BCRP, Sucursal Cusco. Departamento de Estudios Económicos.

