

BANCO CENTRAL DE RESERVA DEL PERÚ
SUCURSAL CUSCO



APURÍMAC: Síntesis de Actividad Económica
Diciembre 2023¹

Departamento de Estudios Económicos

¹ En la elaboración del presente informe participaron Víctor Chique, José Apaza y Juniors Sánchez.

ÍNDICE

	<i>Página</i>
RESUMEN EJECUTIVO	3
I. ACTIVIDAD PRODUCTIVA.....	5
1. Actividad Primaria	5
1.1 Sector agropecuario.....	5
1.2 Sector pesca	6
1.3 Sector minería.....	7
2. Otros indicadores sectoriales.....	8
2.1 Arribos a los establecimientos de hospedaje.....	8
II. ASPECTOS LABORALES	9
1. Empleo	9
III. CRÉDITO Y DEPÓSITOS.....	10
1. Crédito.....	10
2. Depósitos	11
IV. EJECUCIÓN DEL PRESUPUESTO PÚBLICO	13
1. Gasto no financiero	13
2. Gastos corrientes	13
3. Formación bruta de capital.....	13
V. ANEXOS	16

RESUMEN EJECUTIVO

Principales hechos de importancia

- Los indicadores de la actividad primaria mostraron resultados mixtos en diciembre de 2023. La actividad **pesquera** creció 21,0 por ciento y el **sector minería** 8,3 por ciento; no obstante, el **sector agropecuario** cayó 8,1 por ciento.
- En otros indicadores de la actividad económica: el **saldo de crédito** se incrementó 6,7 por ciento; mientras que, la **formación bruta de capital** disminuyó 8,2 por ciento.

Actividad Primaria

- El **sector agropecuario** mostró una caída de 8,1 por ciento en diciembre de 2023 con respecto a diciembre de 2022 -variación interanual-, debido a la menor producción de tarhui, olluco y maíz choclo, parcialmente contrarrestado por la mayor producción de alfalfa y papa. Asimismo, en 2023, la producción agropecuaria retrocedió 5,9 por ciento, asociada a las menores cosechas de maíz choclo, maíz amiláceo y papa.
- En diciembre, la **pesca** registró un incremento de 21,0 por ciento con respecto al mismo mes del año anterior, atribuida a un aumento en la producción de trucha. Del mismo modo, la actividad pesquera aumentó 2,1 por ciento en 2023, también debido a una mayor producción de trucha.
- La actividad **minera** creció 8,3 por ciento interanual en diciembre, impulsada por la mayor extracción de cobre, siendo en parte contrarrestada por la menor extracción de molibdeno. Asimismo, la minería aumentó 16,1 por ciento en 2023, explicada por una mayor producción de cobre y molibdeno.

Otros Indicadores de Actividad Económica

- El **saldo de crédito** ascendió a S/ 1 747 millones al cierre de 2023, mostrando un crecimiento de 6,7 por ciento, la cual reflejó las mayores colocaciones a personas y empresas.
- La **inversión** descendió 8,2 por ciento interanual debido a la menor inversión en los Gobiernos locales y en el Gobierno nacional. Sin embargo, la inversión disminuyó 27,8 por ciento en 2023 asociada a los menores desembolsos en los tres niveles de Gobierno.

CUADRO N° 1
OTROS INDICADORES DE ACTIVIDAD ECONÓMICA
 (Variación % respecto a similar mes del año anterior)

	Jul. 23	Ago. 23	Set. 23	Oct. 23	Nov. 23	Dic. 23
Arribos a los establecimientos de hospedaje	↑ 1,1	↓ -1,1	↑ 4,9	↑ 10,9	n.d.	n.d.
Crédito total 2/	↑ 7,7	↑ 7,5	↑ 6,9	↑ 6,0	↑ 5,4	↑ 6,7
Crédito de consumo 2/	↑ 10,0	↑ 13,2	↑ 13,8	↑ 12,7	↑ 13,0	↑ 12,7
Crédito hipotecario 2/	↓ -0,8	↓ -4,3	↓ -4,3	↓ -7,5	↓ -7,5	↓ -5,9
Inversión Pública 1/	↓ -36,4	↓ -26,8	↓ -33,0	↓ -32,6	↓ -21,2	↓ -8,2

1/ En términos reales.

2/ En términos nominales.

Fuentes: MINCETUR, SBS y MEF.

I. ACTIVIDAD PRODUCTIVA

1. Actividad Primaria

1.1 Sector agropecuario

- La actividad agropecuaria disminuyó 8,1 por ciento en diciembre como resultado de una menor producción del subsector agrícola (-11,5 por ciento) y pecuario (-4,8 por ciento).
- El resultado del subsector agrícola fue explicado por la menor producción orientada al mercado interno (-11,7 por ciento), en el que no se registró producción de olluco y tarhui a diferencia de diciembre de 2022, que si registraron cosechas, y la producción de maíz choclo cayó 87,9 por ciento; la cual fue parcialmente contrarrestada por la mayor producción de alfalfa (29,5 por ciento) y papa (28,1 por ciento). Hasta diciembre, el subsector decreció 6,3 por ciento, en línea con una menor cosecha de maíz choclo (-38,8 por ciento), maíz amiláceo (-16,5 por ciento) y papa (-7,0 por ciento).
- Asimismo, el subsector pecuario decreció 4,8 por ciento debido a una menor producción de vacuno (-5,9 por ciento) y leche (-3,2 por ciento). Así, en 2023, el subsector disminuyó 4,2 por ciento.

CUADRO N° 2
SECTOR AGROPECUARIO 1/
(Miles de Toneladas)

Subsectores	Estructura Porcentual 2022 2/	Diciembre				Enero - Diciembre			
		2022	2023	Var.%	Contribución al crecimiento 3/	2022	2023	Var.%	Contribución al crecimiento 3/
AGRÍCOLA	81,7			-11,5	-5,7			-6,3	-5,2
Orientada al mercado externo y agroindustria 2/	6,2			205,2	0,1			6,2	0,4
Quinua	2,7	0,0	0,0	-	-	12,7	13,3	4,8	0,1
Palta	2,4	0,0	0,0	-	-	12,1	14,1	16,5	0,4
Maíz amarillo duro	0,9	0,0	0,0	-	-	8,4	7,2	-14,2	-0,1
Alcachofa	0,0	0,0	0,0	-	-	0,0	0,0	-3,4	0,0
Cacao	0,0	0,0	0,0	-	-	0,0	0,0	-	-
Café	0,0	0,0	0,0	-	-	0,0	0,0	-	-
Achiote	0,0	0,0	0,0	-	-	0,0	0,0	-	-
Té	0,0	0,0	0,0	-	-	0,0	0,0	-	-
Orientada al mercado interno 2/	75,5			-11,7	-5,7			-7,3	-5,5
Maíz choclo	3,9	1,6	0,2	-87,9	-4,9	40,7	24,9	-38,8	-1,5
Chocho o tarhui	0,5	0,3	0,0	-100,0	-2,4	2,0	2,5	25,2	0,1
Olluco	2,6	0,7	0,0	-100,0	-2,2	31,7	31,1	-1,7	0,0
Frijol grano seco	3,0	0,2	0,1	-73,7	-1,8	8,7	7,6	-12,7	-0,4
Trebol	1,4	9,4	6,8	-27,5	-1,2	111,4	95,7	-14,1	-0,2
Arveja grano verde	0,6	0,4	0,2	-49,6	-1,1	4,4	4,1	-6,1	0,0
Alfalfa	3,3	13,5	17,5	29,5	3,0	162,6	182,1	12,0	0,4
Papa	33,1	5,0	6,4	28,1	4,1	425,7	396,0	-7,0	-2,3
Maíz amiláceo	12,4	0,0	0,0	-	-	59,5	49,7	-16,5	-2,0
PECUARIO	18,3			-4,8	-2,4			-4,2	-0,8
Vacuno 4/	6,3	0,7	0,6	-5,9	-1,1	8,4	8,0	-4,8	-0,3
Leche	4,7	1,8	1,7	-3,2	-0,3	33,1	32,3	-2,5	-0,1
Ovino 4/	1,7	0,2	0,2	-3,9	-0,2	2,1	2,0	-3,8	-0,1
Alpaca 4/	1,6	0,1	0,1	-2,7	-0,1	1,2	1,1	-4,5	-0,1
Ave 4/	0,6	0,1	0,1	-5,8	-0,1	0,9	0,9	-6,4	0,0
SECTOR AGROPECUARIO	100,0			-8,1	-8,1			-5,9	-5,9

1/ Cifras preliminares.

2/ Estimado a precios del 2007.

3/ Con base en la estructura de similar periodo 2022.

4/ Peso de animal en pie.

Fuente: MIDAGRI.

Elaboración: BCRP, Sucursal Cusco. Departamento de Estudios Económicos.

- Entre agosto y diciembre, la siembra de la campaña agrícola 2023/2024 totalizó 86 933 hectáreas, lo que representó un aumento de 16,6 por ciento con relación a similar periodo de la campaña anterior. En cultivos transitorios aumentaron 15,9 por ciento, por los mayores sembríos de papa (36,5 por ciento) y maíz amiláceo (13,6 por ciento). Además, la instalación de cultivos permanentes y semipermanentes aumentó 160,1 por ciento.

CUADRO N° 3
SUPERFICIE SEMBRADA 1/
(Hectáreas)

	Campaña agrícola 2/		Variación	
	2022/2023	2023/2024	Absoluta	Porcentual
CULTIVOS TRANSITORIOS	74 134	85 903	11 769	15,9
Papa	19 916	27 193	7 277	36,5
Maíz amiláceo	21 078	23 942	2 864	13,6
Haba grano seco	4 192	4 851	659	15,7
Chocho o tarhui grano seco	1 096	1 605	509	46,4
Maíz choclo	2 026	2 385	359	17,7
Maíz amarillo duro	1 679	1 956	277	16,5
Avena forrajera	488	761	273	55,9
Avena grano	538	798	260	48,3
Arveja grano seco	857	1 106	249	29,1
Frijol grano seco	1 615	1 755	140	8,7
Oca	1 145	1 170	25	2,2
Olluco	2 442	2 196	-246	-10,1
Trigo	2 556	2 289	-267	-10,4
Cebada grano	3 765	3 203	-562	-14,9
Quinua	5 000	4 359	-641	-12,8
Otros	5 741	6 334	593	10,3
CULTIVOS PERMANENTES Y SEMIPERMANENTES	396	1 030	634	160,1
Palta	181	643	462	255,2
Rye grass	30	100	70	233,3
Tuna	17	77	60	352,9
Tara	6	52	46	766,7
Alfalfa	99	70	-29	-29,3
Otros	63	88	25	39,7
Total	74 530	86 933	12 403	16,6

1/ Cifras preliminares.

2/ De agosto a diciembre

Fuente: MIDAGRI.

Elaboración: BCRP, Sucursal Cusco. Departamento de Estudios Económicos.

1.2 Sector pesca

- En el último mes del año 2023, se observó un incremento de 21,0 por ciento con respecto al año anterior, debido a un aumento en la producción de trucha (23,9 por ciento). La producción de trucha aumentó de 19 toneladas en diciembre de 2022 a 23 toneladas en diciembre de 2023.
- Asimismo, durante el año 2023, la actividad pesquera aumentó 2,1 por ciento, asociado a una mayor producción de trucha en los criaderos, la cual aumentó 2,8 por ciento.

CUADRO N° 4
SECTOR PESCA 1/
(En toneladas)

Subsectores	Diciembre			Enero - Diciembre		
	2022	2023	Var. %	2022	2023	Var. %
Consumo Humano Directo (CHD)						
Fresco	21	25	20,2	338	344	1,9
SECTOR PESCA 2/			21,0			2,1

1/ Cifras preliminares.

2/ Estimado a precios de 2007.

Fuente: PRODUCE.

Elaboración: BCRP, Sucursal Cusco. Departamento de Estudios Económicos.

1.3 Sector minería

- En diciembre, la producción minera aumentó en un 8,3 por ciento en comparación con el mismo mes del año anterior, asociado a un aumento de la producción de cobre (17,8 por ciento), pese a una menor producción de molibdeno (-33,5 por ciento). En cuanto a la contribución a la producción nacional de cobre, la región ocupó el quinto lugar, con un aporte del 10,3 por ciento, detrás de Moquegua (18,2 por ciento), Áncash (16,5 por ciento), Arequipa (13,6 por ciento) y Cusco (12,2 por ciento).
- Asimismo, el sector minero mostró un crecimiento de 16,1 por ciento en 2023, debido a una mayor producción de cobre (18,5 por ciento) y molibdeno (7,8 por ciento). Con ello, la región de Apurímac aportó con el 11,0 por ciento a la producción cuprífera nacional, cifra superior a lo registrado en 2022 (10,4 por ciento).

**CUADRO N° 5
SECTOR MINERÍA 1/**

Mineral	Estructura Porcentual 2022 2/	Diciembre			Enero - Diciembre				
		2022	2023	Var. %	Contribución	2022	2023	Var. %	Contribución
MINERÍA METÁLICA 3/	100,0			8,3	8,3			16,1	16,1
Cobre (T.M.)	84,9	20 868	24 576	17,8	14,7	238 490	282 662	18,5	15,7
Molibdeno (T.M.)	12,9	382	254	-33,5	-5,4	3 391	3 657	7,8	1,0
Oro (Kg.)	0,9	62	1	-98,0	-1,0	625	276	-55,8	-0,5
Plata (Kg.)	1,3	0	0	-99,6	-0,1	54	48	-10,8	-0,1
SECTOR 2/	100,0			8,3	8,3			16,1	16,1

1/ Cifras preliminares.

2/ Estimado a precio de 2007.

3/ Unidades Recuperables.

MMPC: Millones de Pies Cúbicos y, MB: Miles de Barriles.

Fuente: MINEM.

Elaboración: BCRP, Sucursal Cusco. Departamento de Estudios Económicos.

**GRÁFICO N° 1
EVOLUCIÓN DE LA PRODUCCIÓN MINERA**
(Variación % real respecto a similar mes del año anterior)

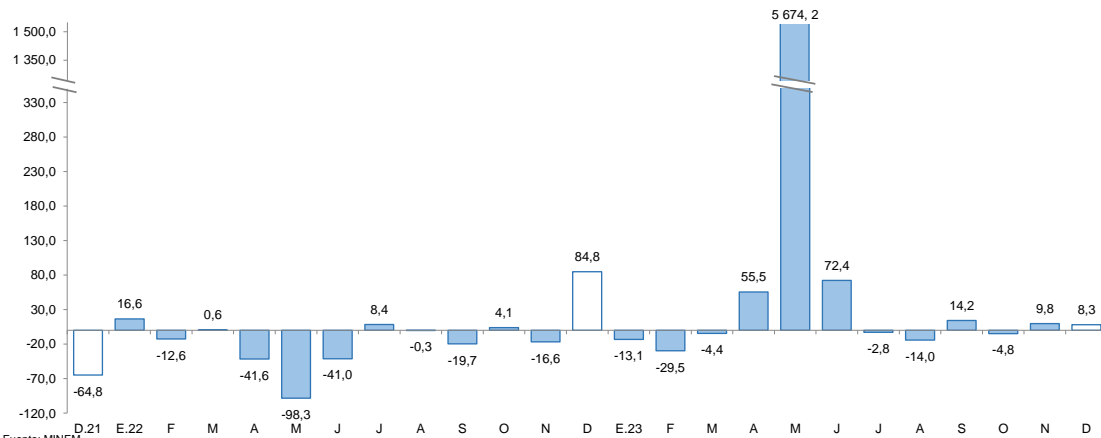

Fuente: MINEM

Elaboración: BCRP, Sucursal Cusco. Departamento de Estudios Económicos.

- El precio promedio mensual de cobre creció 2,8 por ciento en comparación con el promedio de noviembre, cotizándose en ctv. US\$/lb. 381,2. El alza estuvo influenciado por las expectativas de recortes de tasas de interés de la FED para 2024 y una mayor demanda de China.



2. Otros indicadores sectoriales

2.1 Arribos a los establecimientos de hospedaje

- En octubre de 2023, el número de turistas que se hospedaron en los establecimientos de Apurímac alcanzó un total de 33 702 visitantes, lo que representó una expansión de 10,9 por ciento interanual. Este incremento en la afluencia de turistas estuvo impulsado por un mayor número de visitantes nacionales (11,0 por ciento) y extranjeros (9,7 por ciento).
- En el caso de los turistas nacionales, se observaron aumentos significativos en las llegadas desde Lambayeque (118,9 por ciento), Cusco (28,8 por ciento) y Puno (17,5 por ciento), principalmente. Asimismo, en visitantes extranjeros se registró un incremento en las llegadas de turistas procedentes de España (250,0 por ciento), Brasil (85,3 por ciento) y Estados Unidos (44,8 por ciento).
- En el período de enero a octubre, los arribos de turistas a la región crecieron 3,3 por ciento en comparación con el mismo período de 2022. Este aumento fue debido al incremento de turistas nacionales en 3,8 por ciento.

GRÁFICO N° 2
EVOLUCIÓN DE ARRIBOS A ESTABLECIMIENTOS DE HOSPEDAJE
 (Variación % real respecto a similar mes del año anterior)

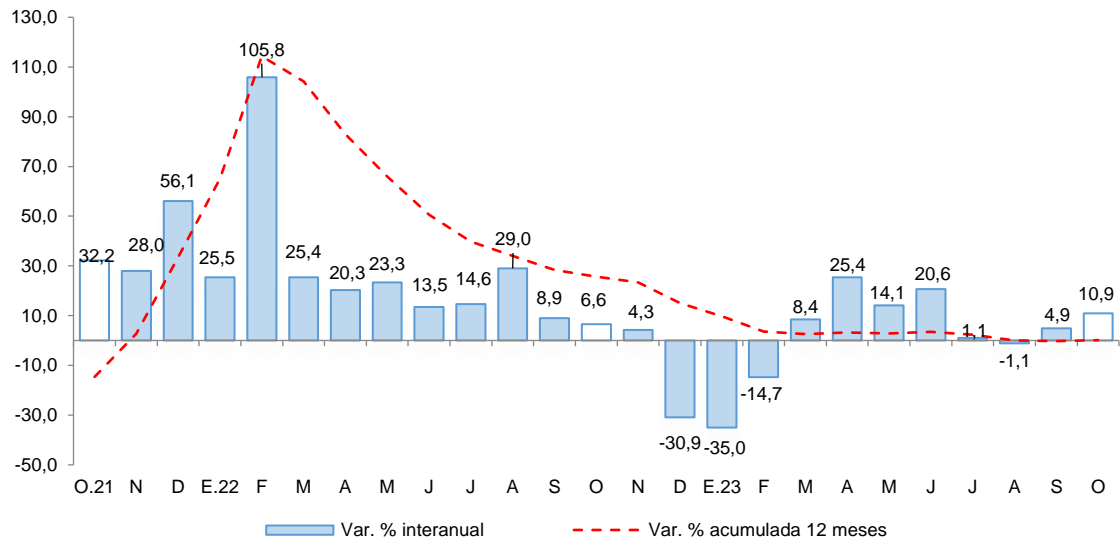

Fuente: MINCETUR - Encuesta Mensual a Establecimientos de Hospedaje Temporal.
 Elaboración: BCRP, Sucursal Cusco. Departamento de Estudios Económicos.



II. ASPECTOS LABORALES

1. Empleo

- En noviembre de 2023, en Apurímac se registró un total de 17 732 trabajadores asalariados privados formales, mostrando un incremento de 8,6 por ciento frente a noviembre de 2022. La expansión obedece a una mayor contratación en los sectores de manufactura (74,8 por ciento), construcción (37,7 por ciento), comercio (10,2 por ciento) y servicios (1,9 por ciento), a pesar de una disminución en minería (-2,3 por ciento).
- Asimismo, entre enero y noviembre de 2023, se registró un aumento de 3,1 por ciento en el número de empleados del sector privado formal en comparación con el mismo periodo del año anterior. Se destaca un aumento en las contrataciones en los sectores de manufactura (11,1 por ciento), servicios (6,2 por ciento) y comercio (3,8 por ciento), siendo contrarrestado en parte por el menor nivel de empleo en construcción (-8,3 por ciento) y minería (-6,3 por ciento).

CUADRO N° 6
NÚMERO DE TRABAJADORES DEL SECTOR PRIVADO FORMAL 1/
(Planilla Electrónica – PLAME y T-Registro)

Sectores	A noviembre			Ene - Nov	
	2022	2023	Var.%		Var.%
Agrícola 2/	65	60	-7,7		-2,9
Comercio	2 589	2 852	10,2		3,8
Construcción	1 024	1 410	37,7		-8,3
Manufactura	763	1 334	74,8		11,1
Minería	2 952	2 883	-2,3		-6,3
Servicios	8 829	8 999	1,9		6,2
No precisa	103	194	88,3		108,5
TOTAL	16 325	17 732	8,6		3,1

1/ Cifras preliminares.

2/ Incluye ganadería, caza y silvicultura.

Fuente: MTPE - Observatorio de la Formalización Laboral

Elaboración: BCRP, Sucursal Cusco. Departamento de Estudios Económicos.

GRÁFICO N° 3
TRABAJADORES DEL SECTOR PRIVADO FORMAL
(Variación % respecto a similar mes del año anterior)

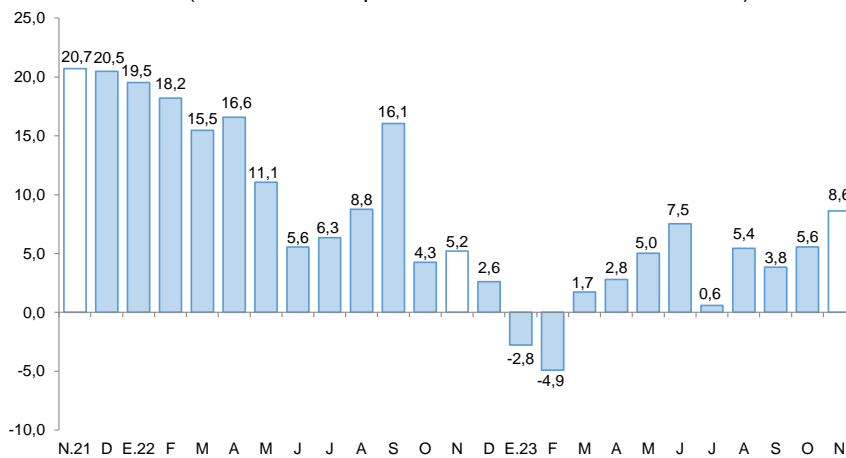

Fuente: MTPE - Observatorio de la Formalización Laboral.

Elaboración: BCRP, Sucursal Cusco. Departamento de Estudios Económicos.

III. CRÉDITO Y DEPÓSITOS

1. Crédito

- El saldo de crédito (S/ 1 747 millones) creció 6,7 por ciento interanual en diciembre de 2023; esta tasa de crecimiento fue menor en comparación con la registrada en el mismo mes de 2022 (8,5 por ciento) y de 2021 (9,8 por ciento).
- El saldo de las instituciones no bancarias, que concentraron el 61,8 por ciento de los créditos, aumentó 2,2 por ciento interanual debido a las mayores colocaciones de las cajas municipales (5,1 por ciento). Asimismo, el saldo de crédito de la banca múltiple, que representó el 30,3 por ciento del total de créditos, mostró un crecimiento de 11,6 por ciento interanual.
- Por tipo, los créditos personales registraron una tasa de crecimiento interanual de 11,3 por ciento, asociado al incremento del crédito para consumo (12,7 por ciento). Por su parte, el crédito destinado a empresas aumentó 3,8 por ciento.
- Por tipo de moneda, el saldo en moneda nacional, que representó el 99,8 por ciento, aumentó 6,8 por ciento interanual; en cambio, el crédito en moneda extranjera retrocedió 31,8 por ciento. Con estos resultados, el ratio de dolarización fue 0,2 por ciento.

CUADRO N° 7
CRÉDITO
(Saldos en millones de soles)

	A diciembre			
	2022	2023	Estruct. % 2023	Var. Nom. Dic-23 / Dic-22
Banco de la Nación 1/	96	126	7,2	31,7
Agrobanco 2/	11	12	0,7	15,3
Banca Múltiple	474	529	30,3	11,6
Instituciones No Bancarias	1 056	1 079	61,8	2,2
Financieras	133	108	6,2	-18,4
Cajas Municipales	908	955	54,7	5,1
Cajas Rurales	15	16	0,9	8,1
Empresas de Créditos	0	0	0,0	-
TOTAL	1 637	1 747	100,0	6,7
Empresas	987	1 024	58,6	3,8
Personas	649	723	41,4	11,3
Consumo	600	676	38,7	12,7
Hipotecario	49	46	2,6	-5,9
MN	1 632	1 744	99,8	6,8
ME	4	3	0,2	-31,8

1/ Considera solo los créditos de consumo e hipotecario.

2/ No considera los créditos a las demás empresas del sistema financiero.

Fuente: SBS.

Elaboración: BCRP, Sucursal Cusco. Departamento de Estudios Económicos.

**GRÁFICO Nº 4
EVOLUCIÓN DEL CREDITO**

(Variación % respecto a similar mes del año anterior)

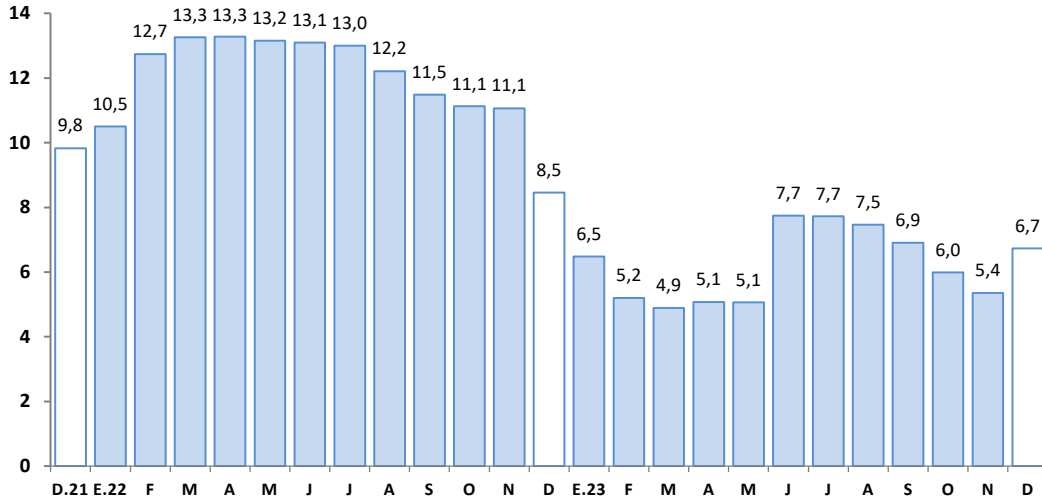

Fuente: SBS.

Elaboración: BCRP, Sucursal Cusco. Departamento de Estudios Económicos.

- La tasa de morosidad se ubicó en 5,5 por ciento en noviembre, con relación a noviembre de 2022 experimentó un descenso de 0,1 de punto porcentual. La banca múltiple reportó una tasa de 7,8 por ciento, nivel similar a noviembre de 2022; y la tasa en las instituciones no bancarias se ubicó en 4,7 por ciento, menor en 0,1 de punto porcentual.

**GRÁFICO Nº 5
TASA DE MOROSIDAD 1/**
(Porcentaje)

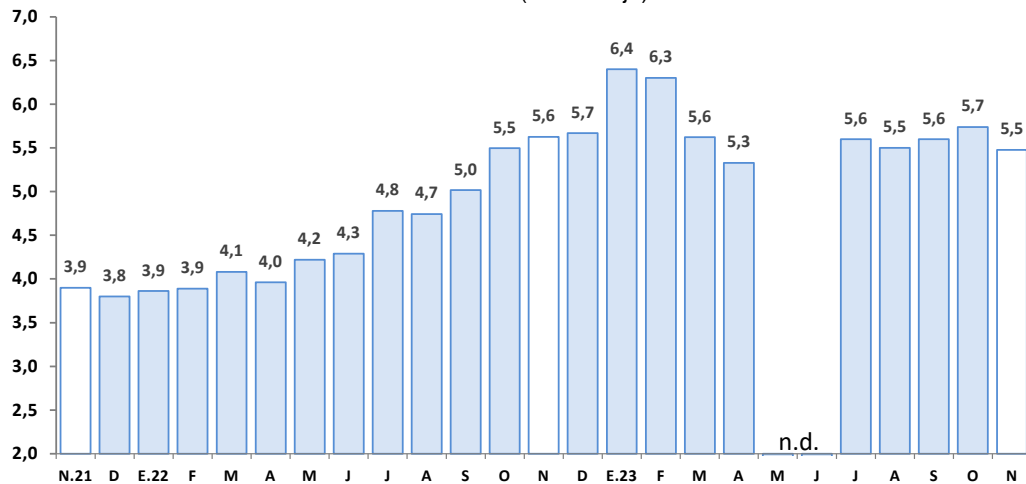

1/ Preliminar.

2/ Morosidad = (créditos vencidos + créditos en cobranza judicial)/colocaciones brutas.

Fuente: SBS.

Elaboración: BCRP, Sucursal Cusco. Departamento de Estudios Económicos.

2. Depósitos

- En diciembre, el saldo de depósitos creció 2,9 por ciento con respecto al saldo de diciembre de 2022. La dinámica de crecimiento fue menor a la registrada en diciembre de 2022 (3,5 por ciento) y diciembre de 2021 (10,1 por ciento).



- Por tipo, los depósitos a plazo y a la vista aumentaron 21,3 y 5,1 por ciento, respectivamente; en cambio, las cuentas de ahorro disminuyeron 5,6 por ciento.
- Por tipo de institución, el saldo de los depósitos en las instituciones no bancarias aumentó 9,9 por ciento, en el cual resaltó las mayores captaciones de las cajas municipales (14,1 por ciento); asimismo, en la banca múltiple el saldo creció 1,7 por ciento.
- Por tipo de moneda, los depósitos en moneda nacional se expandieron 3,7 por ciento; no obstante, en moneda extranjera disminuyeron 5,9 por ciento. Con ello, el coeficiente de dolarización de los depósitos descendió de 7,6 por ciento en diciembre de 2022 a 6,9 por ciento en diciembre de 2023.

CUADRO Nº 8
DEPÓSITOS
(Saldos en millones de soles)

	A diciembre			
	2022	2023	Estruct. % 2023	Var. Nom. Dic-23 / Dic-22
Banco de la Nación	496	492	27,3	-0,9
Banca Múltiple	834	849	47,2	1,7
Instituciones No Bancarias	418	459	25,5	9,9
Financieras	76	69	3,8	-9,3
Cajas Municipales	341	389	21,6	14,1
Cajas Rurales	1	1	0,1	17,4
TOTAL	1 748	1 800	100,0	2,9
Vista	292	307	17,0	5,1
Ahorro	1 017	960	53,3	-5,6
A plazo	440	533	29,6	21,3
MN	1 616	1 675	93,1	3,7
ME	132	125	6,9	-5,9

Fuente: SBS.

Elaboración: BCRP, Sucursal Cusco. Departamento de Estudios Económicos.

GRÁFICO Nº 6
EVOLUCIÓN DE LOS DEPÓSITOS
(Variación % respecto a similar mes del año anterior)

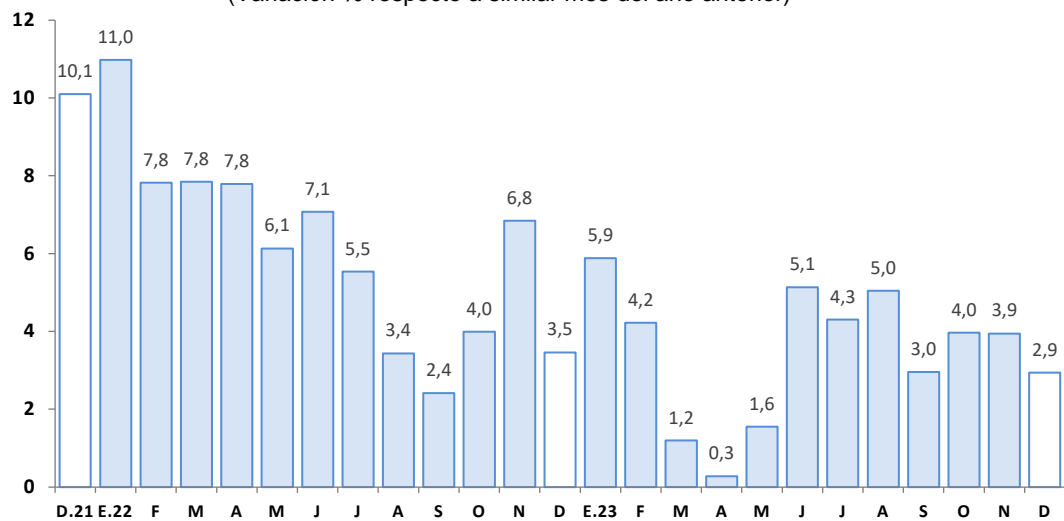

Fuente: SBS.

Elaboración: BCRP, Sucursal Cusco. Departamento de Estudios Económicos.



IV. EJECUCIÓN DEL PRESUPUESTO PÚBLICO

1. Gasto no financiero

- La ejecución del presupuesto en Apurímac alcanzó S/ 490 millones, mostrando una disminución del 5,5 por ciento en términos reales en diciembre de 2023. La reducción estuvo vinculada a un menor desembolso en formación bruta de capital (-8,2 por ciento) y a un menor gasto corriente (-5,0 por ciento).
- La ejecución del presupuesto en Apurímac sumó S/ 3 360 millones en 2023, disminuyendo 11,4 por ciento con respecto a 2022. La disminución fue en ambos componentes: formación bruta de capital (-27,8 por ciento) y gasto corriente (-0,7 por ciento).

2. Gastos corrientes

- En diciembre, se registró gastos corrientes por S/ 272 millones, equivalente a una disminución real de 5,0 por ciento en comparación con el periodo interanual. El resultado estuvo determinado por una reducción en las transferencias (-25,3 por ciento) y en bienes y servicios (-6,7 por ciento), pese al mayor gasto en remuneraciones (9,0 por ciento).
- En 2023, los gastos corrientes en Apurímac disminuyeron 0,7 por ciento con respecto al año previo. Lo cual se debió a un menor gasto en bienes y servicios (-8,4 por ciento) y transferencias (-2,9 por ciento), aunque fue compensado en parte con un aumento en las remuneraciones (6,8 por ciento).

3. Formación bruta de capital

- La inversión (S/ 212 millones) mostró una reducción de 8,2 por ciento interanual en diciembre, explicado por la contracción de la inversión en los Gobiernos locales (-13,5 por ciento) y en el Gobierno nacional (-3,9 por ciento), compensando por el mayor gasto en el Gobierno regional (1,0 por ciento). A nivel de sectores, los Gobiernos locales disminuyeron sus desembolsos en el sector cultura y deporte en S/ 7,3 millones frente al gasto realizado en diciembre de 2022 (S/ 15,9 por ciento); y el Gobierno nacional destinó menores recursos al sector educación que disminuyó de S/ 10,9 millones en diciembre de 2022 a S/ 9,0 millones en diciembre de 2023. Por otro lado, el Gobierno regional aumentó la inversión en salud, lo que fue mayor en S/ 16,6 millones con respecto al gasto realizado en diciembre de 2022 (S/ 5,4 millones). En el mismo sentido, la inversión en 2023 disminuyó 27,8 por ciento, como consecuencia de los menores desembolsos en los tres niveles de Gobierno.
- En cuanto al avance de la inversión pública, a diciembre de 2023, los tres niveles de Gobierno ejecutaron en conjunto el 77,8 por ciento del Presupuesto Institucional Modificado (PIM). El Gobierno regional registró un avance de 94,2 por ciento, el Gobierno nacional 81,8 y los Gobiernos locales 69,3 por ciento.

CUADRO N° 9
EJECUCIÓN DEL PRESUPUESTO PÚBLICO 1/ 2/
(Millones de soles)

	Diciembre			Enero - Diciembre		
	2022	2023	Var. % Real	2022	2023	Var. % Real
I. GASTOS CORRIENTES	277	272	-5,0	2 066	2 176	-0,7
Gobierno Nacional	76	78	-0,9	754	758	-5,4
Gobierno Regional	147	138	-9,3	998	1 106	4,6
Gobiernos Locales	54	56	0,9	315	312	-6,3
Remuneraciones	101	113	9,0	882	1 000	6,8
Gobierno Nacional	14	16	9,7	141	148	-1,6
Gobierno Regional	80	90	8,4	701	809	8,7
Gobiernos Locales	6	8	15,1	40	44	4,3
Bienes y Servicios	117	113	-6,7	747	726	-8,4
Gobierno Nacional	26	34	29,7	276	287	-2,8
Gobierno Regional	50	42	-18,1	230	213	-12,3
Gobiernos Locales	42	36	-15,6	241	226	-11,3
Transferencias 1/	59	46	-25,3	437	449	-2,9
Gobierno Nacional	37	28	-26,4	336	323	-9,2
Gobierno Regional	17	6	-67,6	66	84	19,6
Gobiernos Locales	6	12	101,2	35	42	16,2
II. FORMACIÓN BRUTA DE CAPITAL	224	212	-8,2	1 492	1 140	-27,8
Gobierno Nacional	29	29	-3,9	232	243	-0,9
Gobierno Regional	64	66	1,0	426	328	-27,2
Gobiernos Locales	132	117	-13,5	835	569	-35,6
III. OTROS GASTOS DE CAPITAL 2/	1	5	513,9	21	44	95,7
GASTO NO FINANCIERO TOTAL (I+II+III)	502	490	-5,5	3 580	3 360	-11,4
Gobierno Nacional	106	109	0,0	994	1 039	-1,5
Gobierno Regional	211	207	-5,0	1 436	1 437	-5,5
Gobiernos Locales	186	174	-9,3	1 151	884	-27,4

1/ Incluye el pago de pensiones, donaciones y otros gastos corrientes.

2/ Incluye donaciones y transferencias.

Fuente: MEF.

Elaboración: BCRP, Sucursal Cusco. Departamento de Estudios Económicos.



GRÁFICO Nº 7
EVOLUCIÓN DE LA INVERSIÓN PÚBLICA
 (Variación % real respecto a similar mes del año anterior)

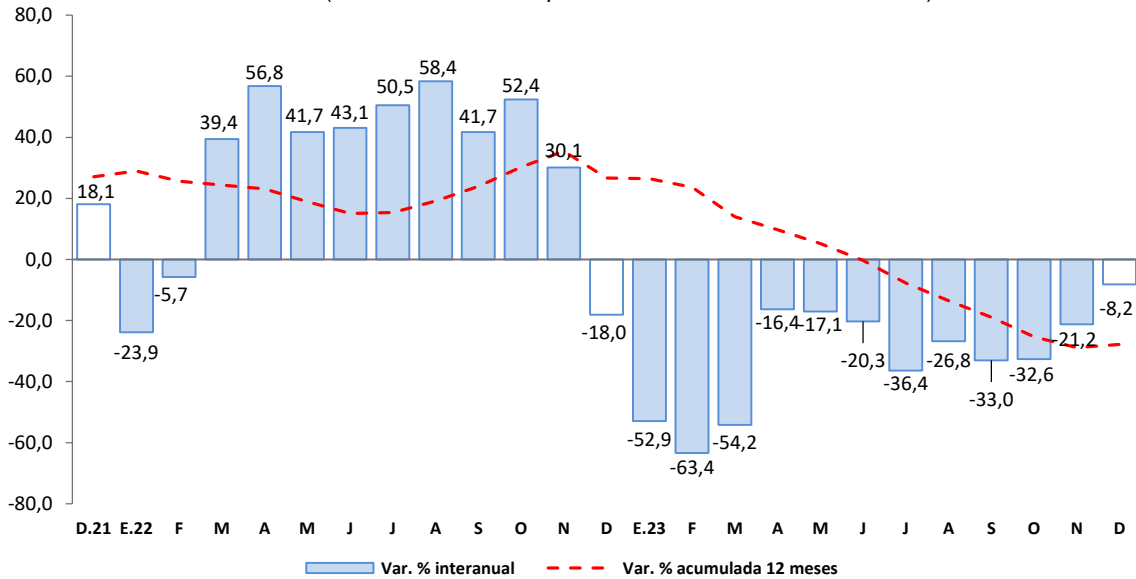

Fuente: MEF.

Elaboración: BCRP, Sucursal Cusco. Departamento de Estudios Económicos.

- Los principales proyectos ejecutados por el Gobierno nacional, en diciembre, fueron:
 - Mejoramiento de la prestación del servicio educativo del nivel primaria, secundario y EBA en la I.E. Juan Espinoza Medrano, distrito y provincia de Andahuaylas (S/ 3,3 millones).
 - Construcción del puente Chicñahui y accesos en la localidad Kuchuhuacho, distrito de Challhuahuacho (S/ 2,4 millones).
- En el Gobierno regional, los principales proyectos desarrollados fueron:
 - Adquisición de ambulancia urbana, máquina de anestesia, equipo de cirugía laparoscópica y arco en C; además de otros activos para el hospital subregional de Andahuaylas (S/ 7,7 millones).
 - Mejoramiento y ampliación del servicio de agua de riego en 7 comunidades de los distritos de San Jerónimo y Pacucha (S/ 5,0 millones).
- Por último, en los Gobiernos locales los proyectos más destacados fueron:
 - Mejoramiento y ampliación del sistema de agua potable y saneamiento básico en 6 comunidades del distrito de Antabamba, provincia de Antabamba (S/ 4,4 millones).
 - Mejoramiento del servicio educativo regular del nivel inicial en 4 instituciones educativas del distrito de Cocharcas (S/ 3,7 millones).



V. ANEXOS

BANCO CENTRAL DE RESERVA DEL PERÚ – SUCURSAL CUSCO

ANEXO 1

APURÍMAC: PRODUCCIÓN AGROPECUARIA 1/

(Toneladas)

PRODUCTOS	2022	2023											PRODUCTOS	
	Dic.	Ene.	Feb.	Mar.	Abr.	May.	Jun.	Jul.	Ago.	Set.	Oct.	Nov.		Dic.
AGRÍCOLA														AGRÍCOLA
Ajo	20	0	18	0	0	32	258	66	57	25	0	0	13	Ajo
Alfalfa	13 506	14 488	14 590	16 704	16 389	14 282	12 756	12 727	15 561	15 295	16 059	15 789	17 488	Alfalfa
Achita, Kiwicha o Amaranto	0	0	0	0	0	279	2 150	2 955	323	0	0	0	0	Achita, Kiwicha o Amaranto
Anís	0	0	0	0	0	0	5	30	8	2	0	0	0	Anís
Arveja grano verde	412	55	480	263	1 233	699	320	140	130	313	80	175	208	Arveja grano verde
Avena grano	0	0	0	0	0	0	511	519	107	0	0	0	0	Avena grano
Brócoli	0	56	55	27	22	22	6	7	6	7	0	41	36	Brócoli
Carnote	70	50	112	151	70	112	255	194	75	60	50	50	99	Carnote
Calabaza	0	0	0	110	142	756	587	220	60	0	0	0	0	Calabaza
Caña de azúcar (para alcohol)	0	368	176	507	87	206	436	420	250	85	696	674	860	Caña de azúcar (para alcohol)
Cebada forrajera	180	330	240	421	5 730	455	1 041	540	525	180	245	285	435	Cebada forrajera
Cebada	0	0	0	0	0	183	5 403	4 972	497	0	22	0	4	Cebada
Cebolla	128	27	7	23	241	152	626	149	369	0	0	0	120	Cebolla
Chucho o tarhui	266	0	0	0	51	51	355	573	375	214	296	613	0	Chucho o tarhui
Col o Repollo	0	9	33	114	76	127	42	0	7	6	11	32	44	Col o Repollo
Coliflor	6	42	35	18	47	0	12	0	7	0	4	56	38	Coliflor
Frijol grano seco	190	0	11	0	905	2 969	1 779	1 378	25	320	101	30	50	Frijol grano seco
Haba grano seco	0	0	0	0	24	657	5 458	3 051	2 918	502	0	0	0	Haba grano seco
Haba grano verde	25	60	140	327	1 321	1 300	430	471	120	162	129	152	95	Haba grano verde
Limón	6	42	36	122	29	29	4	37	6	8	10	4	9	Limón
Lúcuma	2	6	9	6	0	2	2	19	9	0	1	2	1	Lúcuma
Mashua o izaño	0	0	0	141	223	1 741	4 043	1 753	0	0	0	0	0	Mashua o izaño
Maíz amarillo duro	0	0	0	15	1 172	2 155	2 462	1 321	78	6	0	0	0	Maíz amarillo duro
Maíz amiláceo	0	0	0	0	771	11 901	28 299	8 096	592	0	0	0	0	Maíz amiláceo
Maíz choclo	1 560	479	1 506	3 351	7 311	1 397	2 542	5 306	1 680	935	60	135	189	Maíz choclo
Oca	0	0	0	0	945	3 356	6 398	1 701	7	0	0	0	0	Oca
Olluco	700	137	722	657	2 053	8 083	13 215	4 479	1 218	553	0	0	0	Olluco
Palta	0	960	2 681	2 157	3 456	2 184	1 073	847	494	171	14	8	11	Palta
Papa	5 009	2 197	5 788	18 843	37 993	99 038	145 171	64 475	10 447	2 700	987	1 979	6 415	Papa
Papaya	1	54	74	153	222	49	35	42	3	2	5	0	6	Papaya
Quinua	0	0	0	0	50	3 342	6 431	3 069	123	324	5	0	0	Quinua
Rye Grass	10 124	8 600	9 137	9 248	9 256	9 594	7 631	7 676	8 843	9 018	8 390	6 868	7 440	Rye Grass
Sauco	0	0	96	71	13	17	0	0	0	0	0	0	0	Sauco
Tomate	75	160	215	195	203	175	72	346	95	110	155	110	181	Tomate
Trébol	9 441	7 868	8 269	8 309	8 533	8 022	7 086	7 139	8 619	8 293	8 104	8 584	6 842	Trébol
Trigo	0	0	0	0	0	315	7 725	4 865	256	0	12	0	0	Trigo
Tuna	40	866	1 979	1 806	582	174	0	0	0	0	0	0	5	Tuna
Yuca	420	30	0	50	0	50	218	138	73	280	40	60	0	Yuca
Zanahoria	200	57	94	136	460	403	734	173	92	87	62	170	53	Zanahoria
Zapallo	200	460	211	332	251	462	889	360	200	380	155	991	300	Zapallo
PECUARIA														PECUARIA
Vacuno 2/	671	729	700	694	682	675	680	672	639	629	628	627	631	Vacuno 2/
Porcino 2/	285	292	280	272	267	267	262	262	254	258	254	257	269	Porcino 2/
Alpaca 2/	91	97	101	102	95	91	91	92	94	89	89	87	88	Alpaca 2/
Ovino 2/	156	175	176	171	169	169	172	171	163	160	156	148	150	Ovino 2/
Caprino 2/	32	39	40	42	40	36	37	38	34	34	33	33	30	Caprino 2/
Leche	1 765	3 440	3 391	3 400	3 419	3 104	3 027	2 732	2 302	2 043	1 908	1 777	1 709	Leche
Huevos	38	37	37	40	43	44	42	37	34	21	32	36	36	Huevos
Ave 2/	78	74	60	68	88	74	74	76	70	69	72	69	73	Ave 2/

1/ Cifras preliminares.

2/ Peso de animal en pie.

Fuente: MDAGRI.

Elaboración: BCRP, Sucursal Cusco. Departamento de Estudios Económicos.

ANEXO 2

**APURÍMAC: PRODUCCIÓN PESQUERA 1/
(kg)**

SUBSECTORES	2022	2023												SUBSECTORES
	Dic.	Ene.	Feb.	Mar.	Abr.	May.	Jun.	Jul.	Ago.	Set.	Oct.	Nov.	Dic.	
Consumo Humano Directo Fresco	20 567	12 508	23 732	27 093	34 683	38 767	36 869	31 942	34 591	30 359	25 311	23 907	24 726	Consumo Humano Directo Fresco

1/ Cifras preliminares.

Fuente: PRODUCE.

Elaboración: BCRP, Sucursal Cusco. Departamento de Estudios Económicos.

ANEXO 3

APURÍMAC: PRODUCCIÓN MINERA 1/

	2022	2023												
	Dic.	Ene.	Feb.	Mar.	Abr.	May.	Jun.	Jul.	Ago.	Set.	Oct.	Nov.	Dic.	
1. MINERÍA METÁLICA 2/														1. MINERÍA METÁLICA 2/
Cobre (T.M.)	20 868	19 957	13 140	21 582	23 351	27 723	24 889	27 510	24 148	24 672	26 328	24 786	24 576	Cobre (T.M.)
Molibdeno (T.M.)	382	395	101	408	406	433	424	330	211	188	269	238	254	Molibdeno (T.M.)
Oro (Kg.)	62	2	6	29	14	57	31	28	33	32	40	1	1	Oro (Kg.)
Plata (Kg.)	0	0	1	7	3	6	7	5	7	5	8	0	0	Plata (Kg.)

1/ Cifras preliminares.

2/ Unidades Recuperables.

MMP: Millones de Pies Cúbicos.

MB: Miles de Barriles.

Fuente: MINEM.

Elaboración: BCRP, Sucursal Cusco. Departamento de Estudios Económicos.



ANEXO 4

APURÍMAC: CRÉDITOS 1/
(Saldos en millones de Soles)

ENTIDADES FINANCIERAS	2022	2023												ENTIDADES FINANCIERAS
	Dic.	Ene.	Feb.	Mar.	Abr.	May.	Jun.	Jul.	Ago.	Set.	Oct.	Nov.	Dic.	
I. Banco de la nación 2/	96	94	95	99	100	105	107	110	114	119	120	123	126	I. Banco de la nación 2/
II. Agrobanco 3/	11	11	11	10	11	11	11	11	11	11	11	11	12	II. Agrobanco 3/
III. Banca múltiple	474	466	468	468	470	473	530	529	528	531	528	527	529	III. Banca múltiple
IV. Instituciones no bancarias	1 056	1 037	1 040	1 055	1 071	1 077	1 077	1 084	1 082	1 078	1 078	1 081	1 079	IV. Instituciones no bancarias
Financieras	133	128	125	125	125	123	121	120	117	114	113	110	108	Financieras
Cajas Municipales	908	894	899	915	930	938	941	949	950	949	950	956	955	Cajas Municipales
Cajas Rurales	15	15	15	16	16	15	15	15	15	15	15	15	16	Cajas Rurales
Empresas de Créditos	0	0	0	0	0	0	0	0	0	0	0	0	0	Empresas de Créditos
TOTAL	1 637	1 608	1 614	1 633	1 652	1 665	1 724	1 734	1 734	1 738	1 738	1 743	1 747	TOTAL
En M/N	1 632	1 604	1 610	1 629	1 648	1 661	1 721	1 730	1 731	1 735	1 734	1 740	1 744	En M/N
En M/E	4	4	4	4	4	4	3	3	3	3	3	3	3	En M/E

1/ Cifras preliminares.

2/ Considera solo los créditos de consumo e hipotecario.

3/ No considera los créditos a las demás empresas del sistema financiero.

Fuente: SBS.

Elaboración: BCRP, Sucursal Cusco. Departamento de Estudios Económicos.

ANEXO 5

**APURÍMAC: CARTERA PESADA 1/
(En porcentajes)**

ENTIDADES FINANCIERAS	2022		2023											ENTIDADES FINANCIERAS
	Nov.	Dic.	Ene.	Feb.	Mar.	Abr.	May.	Jun.	Jul.	Ago.	Set.	Oct.	Nov.	
I. Banco de la nación	2,9	3,0	3,1	3,1	2,9	2,9	n.d.	n.d.	2,8	2,9	2,8	2,9	2,9	I. Banco de la nación
II. Agrobanco	3,3	3,3	3,5	2,6	3,1	3,2	n.d.	n.d.	3,9	4,3	4,2	4,2	3,7	II. Agrobanco
III. Banca múltiple	7,8	7,9	8,1	7,9	6,6	5,8	n.d.	n.d.	6,9	7,3	7,9	8,1	7,8	III. Banca múltiple
IV. Instituciones no bancarias	4,8	4,8	5,9	5,8	5,5	5,4	n.d.	n.d.	5,2	4,9	4,7	4,9	4,7	IV. Instituciones no bancarias
Cajas Municipales	4,5	4,5	5,6	5,5	5,2	4,9	n.d.	n.d.	4,7	4,4	4,2	4,3	4,2	Cajas Municipales
Cajas Rurales de Ahorro y Crédito	10,7	10,6	11,6	10,9	10,1	11,6	n.d.	n.d.	8,0	7,6	9,4	10,2	7,2	Cajas Rurales de Ahorro y Crédito
Empresas de Créditos	0,0	0,0	0,0	0,0	0,0	0,0	n.d.	n.d.	0,0	0,0	0,0	0,0	0,0	Empresas de Créditos
Financieras	6,5	6,3	7,2	7,2	6,8	7,7	n.d.	n.d.	9,2	8,1	8,5	9,4	8,3	Financieras
TOTAL	5,6	5,7	6,4	6,3	5,6	5,3	n.d.	n.d.	5,6	5,5	5,6	5,7	5,5	TOTAL

1/ Cifras preliminares.

Fuente: SBS.

Elaboración: BCRP, Sucursal Cusco. Departamento de Estudios Económicos.

ANEXO 6

APURÍMAC: DEPÓSITOS 1/
(Saldos en millones de Soles)

ENTIDADES FINANCIERAS	2022	2023												ENTIDADES FINANCIERAS
	Dic.	Ene.	Feb.	Mar.	Abr.	May.	Jun.	Jul.	Ago.	Set.	Oct.	Nov.	Dic.	
I. Banco de la nación	496	509	493	464	444	442	485	485	492	501	506	512	492	I. Banco de la nación
II. Banca múltiple	834	833	793	770	776	750	768	783	778	762	788	792	849	II. Banca múltiple
III. Instituciones no bancarias	418	419	418	417	420	424	423	429	445	446	449	458	459	III. Instituciones no bancarias
Financieras	76	75	75	74	74	73	70	70	69	69	69	69	69	Financieras
Cajas Municipales	341	343	342	341	345	349	352	358	374	375	378	387	389	Cajas Municipales
Cajas Rurales	1	1	1	2	1	1	1	1	1	1	1	1	1	Cajas Rurales
TOTAL	1 748	1 761	1 704	1 651	1 640	1 616	1 677	1 698	1 715	1 710	1 742	1 762	1 800	TOTAL
En M/N	1 616	1 626	1 571	1 526	1 515	1 490	1 557	1 577	1 597	1 594	1 626	1 646	1 675	En M/N
En M/E	132	135	133	125	124	125	120	121	118	116	116	116	125	En M/E

1/ Cifras preliminares.

Fuente: SBS.

Elaboración: BCRP, Sucursal Cusco. Departamento de Estudios Económicos.

ANEXO 7

APURÍMAC: EJECUCIÓN DEL PRESUPUESTO PÚBLICO
(Millones de Soles)

TIPO	2022	2023												TIPO
	Dic.	Ene.	Feb.	Mar.	Abr.	May.	Jun.	Jul.	Ago.	Set.	Oct.	Nov.	Dic.	
I. GASTOS CORRIENTES	277	164	155	134	191	154	221	188	176	145	206	169	272	I. GASTOS CORRIENTES
Gobierno Nacional	76	71	66	40	94	49	66	61	64	35	91	43	78	Gobierno Nacional
Gobierno Regional	147	91	74	74	79	82	125	91	84	85	84	98	138	Gobierno Regional
Gobiernos Locales	54	2	14	21	19	22	30	36	28	25	30	28	56	Gobiernos Locales
Remuneraciones	101	90	78	73	76	79	79	85	77	80	79	92	113	Remuneraciones
Gobierno Nacional	14	12	11	11	11	13	11	14	11	12	12	14	16	Gobierno Nacional
Gobierno Regional	80	78	62	59	62	63	65	67	62	65	63	74	90	Gobierno Regional
Gobiernos Locales	6	1	5	3	3	3	3	4	3	3	3	4	8	Gobiernos Locales
Bienes y Servicios	117	35	31	48	62	55	58	82	56	52	75	60	113	Bienes y Servicios
Gobierno Nacional	26	25	13	20	34	21	17	33	17	15	36	21	34	Gobierno Nacional
Gobierno Regional	50	9	9	13	14	16	17	19	18	18	18	20	42	Gobierno Regional
Gobiernos Locales	42	1	9	15	15	18	24	30	21	19	20	18	36	Gobiernos Locales
Transferencias 1/	59	38	46	14	54	20	83	21	44	14	53	17	46	Transferencias 1/
Gobierno Nacional	37	34	42	9	49	15	37	14	36	8	43	8	28	Gobierno Nacional
Gobierno Regional	17	4	4	3	3	3	43	5	3	3	3	4	6	Gobierno Regional
Gobiernos Locales	6	0	0	2	1	1	3	2	5	3	6	6	12	Gobiernos Locales
II. FORMACIÓN BRUTA DE CAPITAL	224	10	22	62	82	101	119	97	104	97	113	121	212	II. FORMACIÓN BRUTA DE CAPITAL
Gobierno Nacional	29	9	11	8	18	32	23	19	19	17	26	34	29	Gobierno Nacional
Gobierno Regional	64	1	5	20	25	30	34	26	29	25	30	35	66	Gobierno Regional
Gobiernos Locales	132	0	6	34	39	38	62	52	55	55	57	52	117	Gobiernos Locales
III. OTROS GASTOS DE CAPITAL 2/	1	0	0	1	1	0	2	6	1	1	5	22	5	III. OTROS GASTOS DE CAPITAL 2/
GASTO NO FINANCIERO TOTAL (I+II+III)	502	174	177	198	274	255	342	291	282	243	324	312	490	GASTO NO FINANCIERO TOTAL (I+II+III)
<i>Gobierno Nacional</i>	<i>106</i>	<i>79</i>	<i>77</i>	<i>48</i>	<i>112</i>	<i>81</i>	<i>91</i>	<i>84</i>	<i>85</i>	<i>52</i>	<i>122</i>	<i>98</i>	<i>109</i>	<i>Gobierno Nacional</i>
<i>Gobierno Regional</i>	<i>211</i>	<i>93</i>	<i>79</i>	<i>94</i>	<i>104</i>	<i>113</i>	<i>159</i>	<i>117</i>	<i>113</i>	<i>111</i>	<i>114</i>	<i>133</i>	<i>207</i>	<i>Gobierno Regional</i>
<i>Gobiernos Locales</i>	<i>186</i>	<i>2</i>	<i>21</i>	<i>55</i>	<i>58</i>	<i>61</i>	<i>93</i>	<i>89</i>	<i>84</i>	<i>81</i>	<i>87</i>	<i>80</i>	<i>174</i>	<i>Gobiernos Locales</i>

1/ Incluye el pago de pensiones, donaciones y otros gastos corrientes.

2/ Incluye donaciones y transferencias.

Información actualizada al 31 de diciembre de 2023.

Fuente: MEF.

Elaboración: BCRP, Sucursal Cusco. Departamento de Estudios Económicos.



ANEXO 8

APURÍMAC: INGRESOS RECAUDADOS POR EL GOBIERNO CENTRAL
(Millones de Soles)

	2022	2023												
	Dic.	Ene.	Feb.	Mar.	Abr.	May.	Jun.	Jul.	Ago.	Set.	Oct.	Nov.	Dic.	
I. INGRESOS TRIBUTARIOS	14	17	14	18	18	16	14	12	14	15	16	18	19	I. INGRESOS TRIBUTARIOS
1. Impuestos a los ingresos	7	8	6	9	11	8	5	6	6	7	8	8	9	1. Impuestos a los ingresos
Personas Naturales	4	6	4	5	3	3	3	3	4	4	5	5	5	Personas Naturales
Personas Jurídicas	3	3	2	2	2	3	2	2	3	2	3	2	4	Personas Jurídicas
Regularización	0	0	0	2	6	2	0	0	0	0	0	1	0	Regularización
2. Impuestos a la importación	0	0	0	0	0	0	0	0	0	0	0	0	0	2. Impuestos a la importación
3. Impuesto General a las Ventas	6	7	7	8	6	7	8	5	6	7	7	9	9	3. Impuesto General a las Ventas
Operaciones Internas	0	0	0	0	0	0	0	0	0	0	0	0	0	Operaciones Internas
Operaciones Externas	6	7	7	8	6	7	8	5	6	7	7	9	9	Operaciones Externas
4. Impuesto Selectivo al Consumo	0	0	0	0	0	0	0	0	0	0	0	0	0	4. Impuesto Selectivo al Consumo
5. Otros Ingresos tributarios	1	1	1	1	1	1	1	1	2	1	1	1	1	5. Otros Ingresos tributarios
II. INGRESOS NO TRIBUTARIOS	1	1	1	1	0	1	0	1	0	1	1	2	1	II. INGRESOS NO TRIBUTARIOS
INGRESOS CORRIENTES (I+II)	15	18	14	19	18	17	14	13	15	16	17	19	20	INGRESOS CORRIENTES (I+II)

1/ Debido al redondeo de los datos parciales, los totales pueden diferir de la suma de las partes.

Fuente: SUNAT.

Elaboración: BCRP, Sucursal Cusco. Departamento de Estudios Económicos.

