

BANCO CENTRAL DE RESERVA DEL PERÚ
SUCURSAL CUSCO



APURÍMAC: Síntesis de Actividad Económica
Noviembre 2023¹

Departamento de Estudios Económicos

¹ En la elaboración del presente informe participaron Víctor Chique, Juniors Sanchez y José Apaza.

ÍNDICE

	<i>Página</i>
RESUMEN EJECUTIVO	3
I. ACTIVIDAD PRODUCTIVA.....	5
1. Actividad Primaria	5
1.1 Sector agropecuario.....	5
1.2 Sector pesca	6
1.3 Sector minería.....	7
2. Otros indicadores sectoriales.....	7
2.1 Arribos a los establecimientos de hospedaje.....	8
II. ASPECTOS LABORALES	9
1. Empleo	9
III. CRÉDITO Y DEPÓSITOS.....	10
1. Crédito.....	10
2. Depósitos	12
IV. EJECUCIÓN DEL PRESUPUESTO PÚBLICO	14
1. Gasto no financiero	14
2. Gastos corrientes	¡Error! Marcador no definido.
3. Formación bruta de capital.....	¡Error! Marcador no definido.
V. ANEXOS	17

RESUMEN EJECUTIVO

Principales hechos de importancia

- Los indicadores de la actividad primaria tuvieron resultados positivos en noviembre de 2023. El **sector agropecuario** creció 16,4 por ciento, la **actividad pesquera** aumentó 15,8 por ciento y la **actividad minera** fue mayor en 9,8 por ciento interanual.
- En otros indicadores de la actividad económica, el **saldo de crédito** se incrementó en 5,4 por ciento; por el contrario, la **formación bruta de capital** se redujo en 21,2 por ciento.

Actividad Primaria

- La **actividad agropecuaria** se expandió en 16,4 por ciento en noviembre a comparación con el mismo mes del año previo, debido a la mayor producción del subsector agrícola (66,5 por ciento). No obstante, en el periodo entre enero y noviembre de 2023, el sector disminuyó 5,9 por ciento, asociado a una menor producción de papa, maíz choclo y maíz amarillo duro.
- El **sector pesquero** creció 15,8 por ciento en el mes de noviembre, por una mayor producción de pejerrey y trucha. Asimismo, hasta noviembre, la actividad pesquera aumentó levemente en 0,9 por ciento, asociado a un incremento de la producción de trucha.
- El **sector minería** subió 9,8 por ciento en noviembre, vinculado a un aumento en la producción de cobre. En el acumulado hasta noviembre de 2023, el sector minero creció 16,9 por ciento, explicado por un incremento en la producción de cobre y molibdeno.

Otros Indicadores de Actividad Económica

- El **saldo de crédito** llegó a S/ 1 743 millones en noviembre, siendo superior en 5,4 por ciento con respecto a noviembre de 2022. El crédito a personas se expandió en 11,5 por ciento y a empresas en 1,4 por ciento.
- La **formación bruta de capital** se redujo en 21,2 por ciento interanual, por una contracción de la inversión en los Gobiernos subnacionales. De manera similar, la inversión acumulada a noviembre decreció 31,2 por ciento frente a similar periodo del año previo.

CUADRO N° 1
OTROS INDICADORES DE ACTIVIDAD ECONÓMICA
 (Variación % respecto a similar mes del año anterior)

	Jun. 23	Jul. 23	Ago. 23	Set. 23	Oct. 23	Nov. 23
Arribos a los establecimientos de hospedaje	↑ 20,6	↑ 1,1	↓ -1,1	↑ 4,9	↑ 10,9	n.d.
Crédito total 1/	↑ 7,7	↑ 7,7	↑ 7,5	↑ 6,9	↑ 6,0	↑ 5,4
Crédito de consumo 1/	↑ 12,8	↑ 10,0	↑ 13,2	↑ 13,8	↑ 12,7	↑ 13,0
Crédito hipotecario 1/	↑ 0,7	↓ -0,8	↓ -4,3	↓ -4,3	↓ -7,5	↓ -7,5
Inversión Pública 2/	↓ -20,3	↓ -36,4	↓ -26,8	↓ -33,0	↓ -32,6	↓ -21,2

1/ En términos nominales.

2/ En términos reales.

Fuentes: MINCETUR, SBS y MEF.

I. ACTIVIDAD PRODUCTIVA

1. Actividad Primaria

1.1 Sector agropecuario

- La actividad agropecuaria aumentó 16,4 por ciento en noviembre, en comparación con el mismo mes del año previo. Este crecimiento se explicó por una mayor producción del subsector agrícola (66,5 por ciento), pese a la contracción del subsector pecuario (-4,7 por ciento). En cambio, en el acumulado a noviembre de 2023, el sector disminuyó 5,9 por ciento en comparación con el mismo periodo del año anterior.
- La expansión del subsector agrícola se debió principalmente a la mayor producción orientada al mercado interno (66,2 por ciento), por las mayores cosechas en los cultivos de papa, zapallo y alfalfa. Por contraste, en el periodo entre enero y noviembre de 2023, el subsector agrícola tuvo una contracción de 6,3 por ciento en comparación con similar periodo del año previo, principalmente por la menor producción de papa, maíz choclo y maíz amarillo duro.
- Asimismo, el subsector pecuario disminuyó 4,7 por ciento en noviembre, primordialmente por una menor producción de leche (-6,0 por ciento) y vacuno (-5,6 por ciento). Entre enero y noviembre de 2023, la producción pecuaria se redujo en 4,1 por ciento en comparación con similar periodo del año anterior.

CUADRO N° 2
SECTOR AGROPECUARIO 1/
(Miles de Toneladas)

Subsectores	Estructura Porcentual 2022 2/	Noviembre				Enero - Noviembre			
		2022	2023	Var.%	Contribución al crecimiento 3/	2022	2023	Var.%	Contribución al crecimiento 3/
AGRÍCOLA	81,8			66,5	19,7			-6,3	-8,8
Orientada al mercado externo y agroindustria 2/	6,3			0,0	0,0			6,3	0,4
Quinua	2,7	0,0	0,0	-	-	12,7	13,8	8,7	0,2
Palta	2,6	0,0	0,0	-	-	12,7	14,3	12,2	0,3
Maíz amarillo duro	0,9	0,0	0,0	-	-	8,4	7,2	-14,6	-0,1
Alcachofa	0,0	0,0	0,0	-	-	0,0	0,0	-3,4	0,0
Achiote	0,0	0,0	0,0	-	-	0,0	0,0	-	-
Cacao	0,0	0,0	0,0	-	-	0,0	0,0	-	-
Café	0,0	0,0	0,0	-	-	0,0	0,0	-	-
Caña de azúcar	0,0	0,0	0,0	-	-	0,0	0,0	-	-
Orientada al mercado interno 2/	75,5			66,2	19,6			-7,4	-5,6
Alfalfa	3,2	11,6	20,2	74,7	9,3	148,9	185,4	24,6	0,7
Papa	33,3	0,2	2,0	889,5	7,4	426,6	382,6	-10,3	-3,5
Zapallo	0,3	0,3	1,0	241,7	2,8	4,2	4,6	9,2	0,0
Zanahoria	0,1	0,0	0,2	750,0	0,4	2,1	2,4	16,6	0,0
Tomate	0,2	0,1	0,1	82,5	0,3	1,8	1,8	0,0	0,0
Haba grano verde	0,4	0,1	0,2	54,6	0,2	4,9	4,6	-5,2	0,0
Arveja grano verde	0,6	0,1	0,1	38,2	0,2	4,0	3,8	-6,3	0,0
Caña de azúcar para alcohol	0,0	0,4	0,7	77,4	0,2	2,7	3,9	46,5	0,0
Maíz choclo	3,9	0,8	0,1	-82,0	-3,2	39,1	24,5	-37,3	-1,4
PECUARIO	18,2			-4,7	-3,3			-4,1	-0,7
Leche	6,3	0,7	0,6	-6,0	-1,6	7,7	7,4	-4,7	-0,3
Vacuno 4/	2,1	0,3	0,3	-5,6	-0,5	3,1	2,9	-5,5	-0,1
Alpaca 4/	4,7	1,8	1,8	-2,7	-0,4	31,3	30,5	-2,4	-0,1
Ovino 4/	1,7	0,2	0,1	-3,6	-0,2	1,9	1,8	-3,8	-0,1
Ave 4/	1,6	0,1	0,1	-3,0	-0,2	1,1	1,0	-4,6	-0,1
SECTOR AGROPECUARIO	100,0			16,4	16,4			-5,9	-5,9

1/ Cifras preliminares.

2/ Estimado a precios del 2007.

3/ Con base en la estructura de similar periodo 2022.

4/ Peso de animal en pie.

Fuente: MIDAGRI.

Elaboración: BCRP, Sucursal Cusco. Departamento de Estudios Económicos.



- Al cuarto mes de la campaña agrícola 2023/2024 se instalaron un total de 58 211 hectáreas. La extensión sembrada fue mayor en 6,6 por ciento en comparación con el acumulado a noviembre de la campaña previa. En los cultivos permanentes y semipermanentes, se observaron mayores extensiones de palta, tuna y rye grass. Y, en los cultivos transitorios, hubo un aumento en la siembra de maíz amiláceo, haba grano seco y cebada grano.

CUADRO N° 3
SUPERFICIE SEMBRADA 1/
(Hectáreas)

	Campaña agrícola 2/		Variación	
	2022/2023	2023/2024	Absoluta	Porcentual
CULTIVOS TRANSITORIOS	54 251	57 356	3 105	5,7
Maíz amiláceo	18 362	21 240	2 878	15,7
Haba grano seco	2 976	3 875	899	30,2
Cebada grano	810	1 424	614	75,8
Trigo	186	639	453	243,5
Arveja grano verde	557	969	412	74,0
Maíz choclo	1 887	2 286	399	21,1
Avena grano	385	727	342	88,8
Maíz amarillo duro	571	858	287	50,3
Zapallo	79	215	136	172,2
Mashua	804	934	130	16,2
Olluco	2 254	2 062	-192	-8,5
Quinoa	3 663	3 446	-217	-5,9
Kiw icha	421	125	-296	-70,3
Cebada forrajera	575	176	-399	-69,4
Papa	16 784	14 405	-2 379	-14,2
Otros	3 937	3 975	38	1,0
CULTIVOS PERMANENTES Y SEMIPERMANENTES	374	855	481	128,6
Palta	168	497	329	195,8
Tuna	17	77	60	352,9
Rye grass	30	88	58	193,3
Tara	6	41	35	583,3
Alfalfa	102	64	-38	-37,3
Otros	51	88	37	72,5
Total	54 625	58 211	3 586	6,6

1/ Cifras preliminares.

2/ De agosto a noviembre

Fuente: MIDAGRI.

Elaboración: BCRP, Sucursal Cusco. Departamento de Estudios Económicos.

1.2 Sector pesca

- El sector pesquero creció 15,8 por ciento debido a la mayor producción de 20,3 y 15,7 por ciento en la producción de pejerrey y trucha, respectivamente. En cuanto a la trucha, totalizó 22,6 toneladas en noviembre de 2023 y, con ello, representó el 94,6 por ciento de la producción total del mes.
- En el mismo sentido, hasta noviembre, la actividad pesquera experimentó un leve aumento de 0,9 por ciento, asociado a un incremento de la producción de trucha en 1,5 por ciento.

CUADRO N° 4
SECTOR PESCA 1/
(En toneladas)

Subsectores	Noviembre			Enero - Noviembre		
	2022	2023	Var. %	2022	2023	Var. %
Consumo Humano Directo (CHD)						
Fresco	21	24	15,8	317	320	0,8
SECTOR PESCA 2/			15,8			0,9

1/ Cifras preliminares.

2/ Estimado a precios de 2007.

Fuente: PRODUCE.

Elaboración: BCRP, Sucursal Cusco. Departamento de Estudios Económicos.

1.3 Sector minería

- En el mes de noviembre, la producción minera subió 9,8 por ciento en comparación con el mismo mes del año anterior. Esta expansión se debió principalmente a la mayor producción de cobre (20,2 por ciento). En términos de contribución a la producción nacional de cobre, la región ocupó el quinto lugar, con un aporte del 10,4 por ciento, detrás de Moquegua (19,9 por ciento), Áncash (18,2 por ciento), Arequipa (14,3 por ciento) y Cusco (11,2 por ciento).
- En el acumulado hasta noviembre de 2023, el sector minero creció 16,9 por ciento frente a similar periodo del año anterior. Este crecimiento se explicó por un aumento en la producción de cobre en 18,6 por ciento y molibdeno en 13,1 por ciento.

CUADRO N° 5
SECTOR MINERÍA 1/

Mineral	Estructura Porcentual 2022 2/	Noviembre				Enero - Noviembre			
		2022	2023	Var. %	Contribución	2022	2023	Var. %	Contribución
MINERÍA METÁLICA 3/	100,0			9,8	9,8			16,9	16,9
Cobre (T.M.)	84,9	20 613	24 786	20,2	16,8	217 622	258 086	18,6	15,8
Molibdeno (T.M.)	12,9	386	238	-38,5	-6,4	3 009	3 403	13,1	1,6
Oro (Kg.)	0,9	39	1	-97,6	-0,6	563	275	-51,1	-0,4
Plata (Kg.)	1,3	0	0	-97,9	0,0	53	48	-10,4	-0,2
SECTOR 2/	100,0			9,8	9,8			16,9	16,9

1/ Cifras preliminares.

2/ Estimado a precios de 2007.

3/ Unidades Recuperables.

Fuente: MINEM.

Elaboración: BCRP, Sucursal Cusco. Departamento de Estudios Económicos.

GRÁFICO N° 1
EVOLUCIÓN DE LA PRODUCCIÓN MINERA
(Variación % real respecto a similar mes del año anterior)

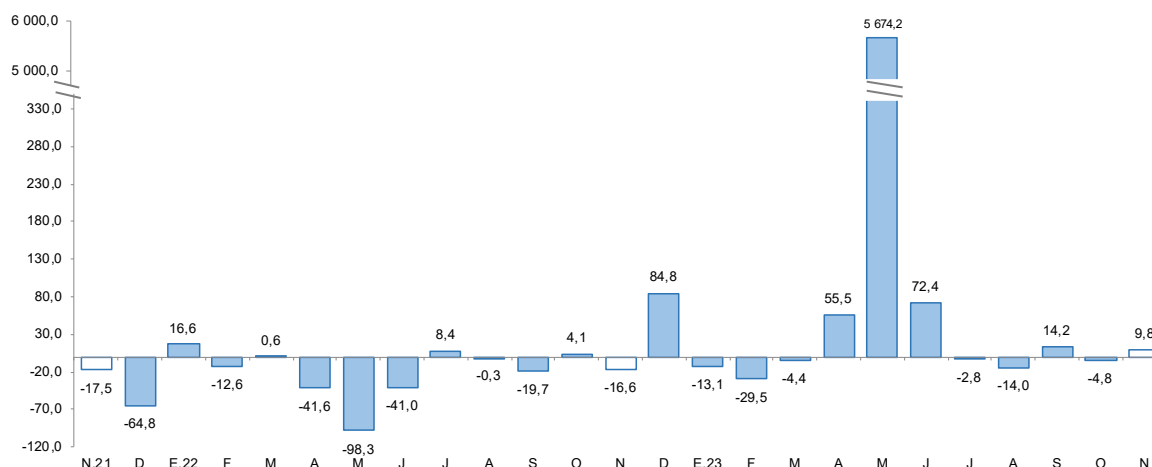

Fuente: MINEM.

Elaboración: BCRP, Sucursal Cusco. Departamento de Estudios Económicos.

- En noviembre, el precio promedio mensual del cobre se situó en ctv. US\$/lb. 370,9, siendo mayor en 3,0 por ciento en comparación con el mes anterior, cuando se cotizó a ctv. US\$/lb. 360,1. Este aumento se asocia a perspectivas de mayor demanda por dato positivo de producción industrial de China, por expectativas de medidas de mayor estímulo de China para apoyar a su sector inmobiliario y por previsiones de que la FED ya no eleve sus tasas de interés. Además, por temores de recorte de oferta por mantenimiento de la mina Cobre en Panamá en respuesta a los disturbios.

2. Otros indicadores sectoriales

2.1 Arribos a los establecimientos de hospedaje

- En octubre de 2023, el número de turistas que se hospedaron en los establecimientos de Apurímac alcanzó un total de 33 702 visitantes, lo que representó una expansión de 10,9 por ciento interanual. Este incremento en la afluencia de turistas estuvo impulsado por un mayor número de visitantes nacionales (11,0 por ciento) y extranjeros (9,7 por ciento).
- En el caso de los turistas nacionales, se observaron aumentos significativos en las llegadas desde Lambayeque (118,9 por ciento), Cusco (28,8 por ciento) y Puno (17,5 por ciento), principalmente. Asimismo, en visitantes extranjeros se registró un incremento en las llegadas de turistas procedentes de España (250,0 por ciento), Brasil (85,3 por ciento) y Estados Unidos (44,8 por ciento).
- En el período de enero a octubre, los arribos de turistas a la región crecieron 3,3 por ciento en comparación con el mismo período de 2022. Este aumento fue debido al incremento de turistas nacionales en 3,8 por ciento.

GRÁFICO N° 2
EVOLUCIÓN DE ARRIBOS A ESTABLECIMIENTOS DE HOSPEDAJE
 (Variación % real respecto a similar mes del año anterior)

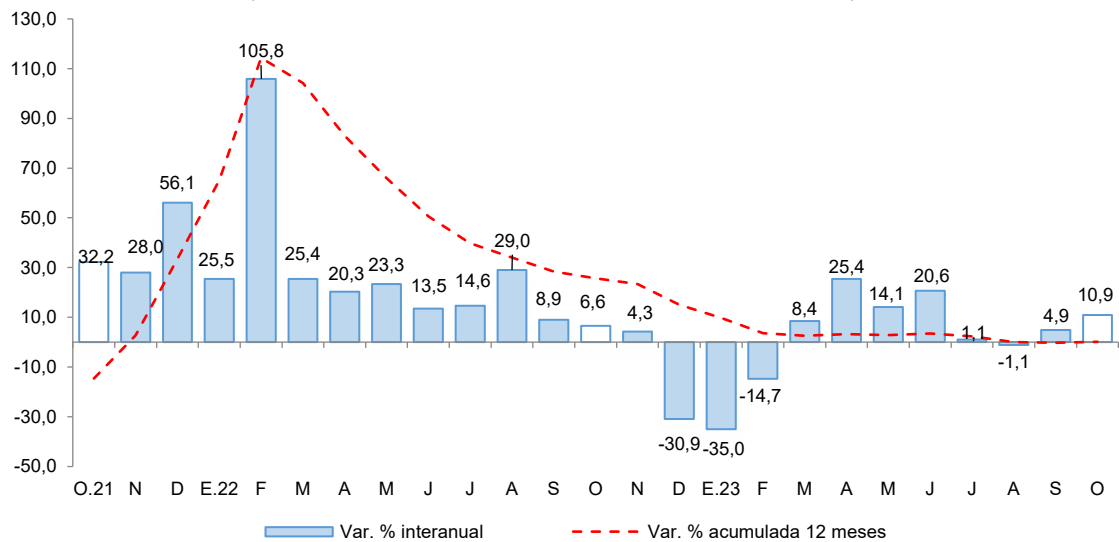

Fuente: MINCETUR - Encuesta Mensual a Establecimientos de Hospedaje Temporal.
 Elaboración: BCRP, Sucursal Cusco. Departamento de Estudios Económicos.



II. ASPECTOS LABORALES

1. Empleo

- En setiembre de 2023, en Apurímac, el número de trabajadores asalariados privados formales ascendió a 16 869, lo que representa un aumento de 3,8 por ciento en comparación con setiembre de 2022. La mejora se asocia principalmente a un incremento en la contratación en los sectores comercio (7,8 por ciento), servicios (6,8 por ciento) y construcción (4,5 por ciento).
- En el acumulado hasta setiembre de 2023, en promedio, el número de trabajadores del sector privado formal experimentó un crecimiento de 2,2 por ciento, asociado también a las mayores contrataciones en los sectores de servicios (6,9 por ciento), manufactura (3,3 por ciento) y comercio (2,8 por ciento).

CUADRO N° 6
NÚMERO DE TRABAJADORES DEL SECTOR PRIVADO FORMAL 1/
(Planilla Electrónica – PLAME y T-Registro)

Sectores	A setiembre			Ene - Set
	2022	2023	Var.%	Var.%
Agrícola 2/	62	61	-1,6	-2,4
Comercio	2 590	2 793	7,8	2,8
Construcción	1 127	1 178	4,5	-17,0
Manufactura	706	615	-12,9	3,3
Minería	2 992	2 801	-6,4	-6,9
Servicios	8 664	9 253	6,8	6,9
No precisa	105	168	60,0	116,5
TOTAL	16 246	16 869	3,8	2,2

1/ Cifras preliminares.

2/ Incluye ganadería, caza y silvicultura.

Fuente: MTPE - Observatorio de la Formalización Laboral

Elaboración: BCRP, Sucursal Cusco. Departamento de Estudios Económicos.

GRÁFICO N° 3
TRABAJADORES DEL SECTOR PRIVADO FORMAL
(Variación % respecto a similar mes del año anterior)

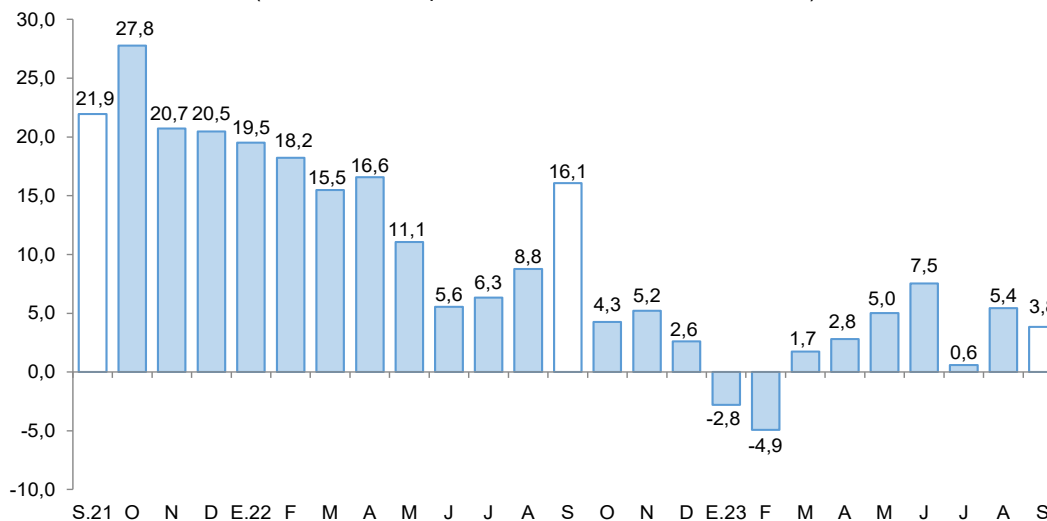

Fuente: MTPE - Observatorio de la Formalización Laboral.

Elaboración: BCRP, Sucursal Cusco. Departamento de Estudios Económicos.

III. CRÉDITO Y DEPÓSITOS

1. Crédito

- El saldo de crédito alcanzó los S/ 1 743 millones en noviembre, mayor en 5,4 por ciento respecto al registro interanual.
- Dentro del total de créditos, la banca múltiple aumentó 9,3 por ciento y las instituciones no bancarias crecieron 1,5 por ciento en términos interanuales, este último impulsado principalmente por las mayores colocaciones en las cajas municipales (4,5 por ciento).
- Respecto al destino del crédito, las colocaciones a personas subieron 11,5 por ciento y el crédito a empresas aumentó 1,4 por ciento. A nivel de componentes del crédito personal, se observó que los créditos para consumo crecieron 13,0 por ciento; mientras que, los créditos hipotecarios disminuyeron 7,5 por ciento.
- Las colocaciones en moneda nacional representaron el 99,8 por ciento y registraron un aumento de 5,4 por ciento en términos interanuales. No obstante, el crédito en moneda extranjera decreció 31,2 por ciento. Con ello, la dolarización fue de 0,2 por ciento del total de créditos en noviembre de 2023.

CUADRO N° 7
CRÉDITO
(Saldos en millones de soles)

	A noviembre			
	2022	2023	Estruct. % 2023	Var. Nom. Nov-23 / Nov- 22
Banco de la Nación 1/	96	123	7,0	27,4
Agrobanco 2/	10	12	0,7	12,9
Banca Múltiple	482	527	30,2	9,3
Instituciones No Bancarias	1 066	1 081	62,0	1,5
Financieras	136	110	6,3	-19,1
Cajas Municipales	915	956	54,8	4,5
Cajas Rurales	15	15	0,9	4,2
Empresas de Créditos	0	0	0,0	-
TOTAL	1 655	1 743	100,0	5,4
Empresas	1 009	1 023	58,7	1,4
Personas	646	720	41,3	11,5
Consumo	596	674	38,7	13,0
Hipotecario	50	46	2,6	-7,5
MN	1 650	1 740	99,8	5,4
ME	4	3	0,2	-31,2

1/ Considera solo los créditos de consumo e hipotecario.

2/ No considera los créditos a las demás empresas del sistema financiero.

Fuente: SBS.

Elaboración: BCRP, Sucursal Cusco. Departamento de Estudios Económicos.

**GRÁFICO N° 4
EVOLUCIÓN DEL CREDITO**

(Variación % respecto a similar mes del año anterior)

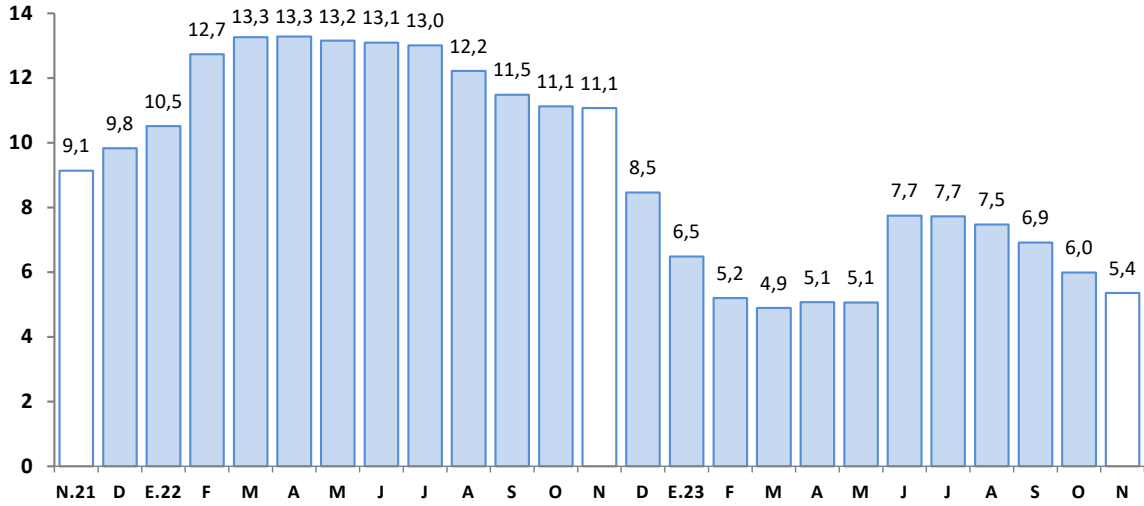

Fuente: SBS.

Elaboración: BCRP, Sucursal Cusco. Departamento de Estudios Económicos.

- En octubre de 2023, la tasa de morosidad subió a 5,7 por ciento, un alza de 0,2 de punto porcentual frente a octubre de 2022. La banca múltiple tuvo una tasa de 8,1 por ciento, mayor en 0,9 de punto porcentual; y, en instituciones no bancarias, la tasa fue de 4,9 por ciento, similar respecto al registro interanual.

**GRÁFICO N° 5
TASA DE MOROSIDAD 1/**
(Porcentaje)

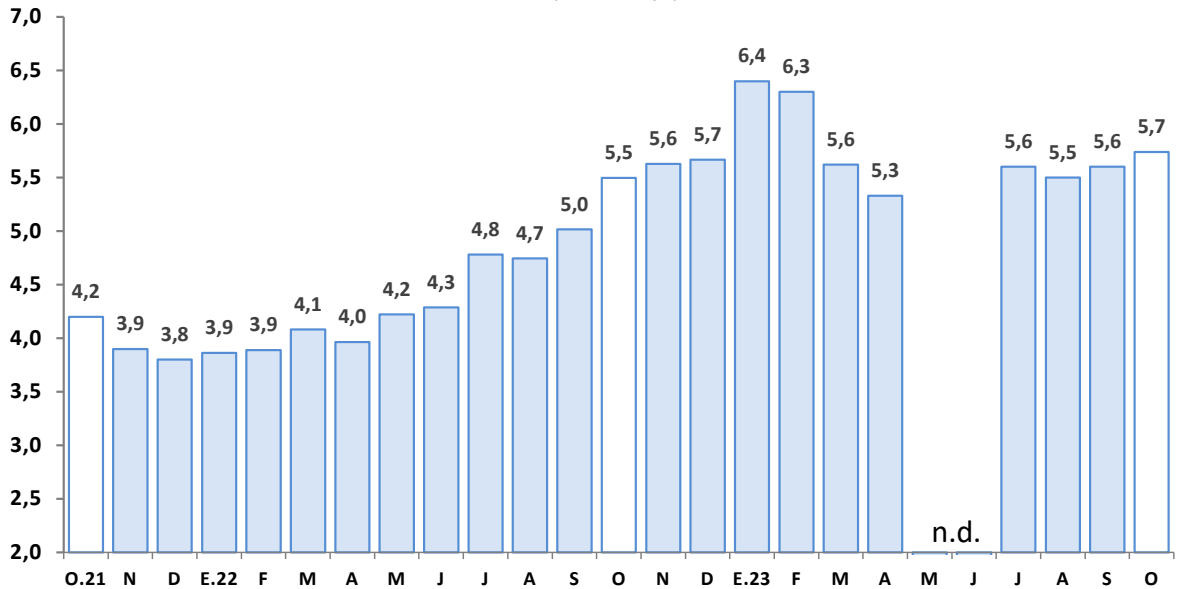

1/ Preliminar.

2/ Morosidad = (créditos vencidos + créditos en cobranza judicial)/colocaciones brutas.

Fuente: SBS.

Elaboración: BCRP, Sucursal Cusco. Departamento de Estudios Económicos.



2. Depósitos

- El saldo total de depósitos se elevó a S/ 1 762 millones al cierre de noviembre de 2023, con un aumento interanual de 3,9 por ciento.
- Por tipo de institución, las instituciones no bancarias tuvieron un crecimiento del 9,3 por ciento, liderado por el incremento de las cajas municipales (13,3 por ciento). Por su parte, los depósitos en la banca múltiple disminuyeron 3,1 por ciento.
- Por modalidad, los depósitos a plazo aumentaron 22,7 por ciento y los depósitos a la vista crecieron 5,7 por ciento. En contraste, los depósitos de ahorro se redujeron en 4,8 por ciento.
- Los depósitos en moneda nacional se expandieron en 5,5 por ciento, mientras que en moneda extranjera bajaron 13,6 por ciento. El 93,4 por ciento de los depósitos está en moneda nacional, lo que reduce la dolarización de 7,9 por ciento a 6,6 por ciento entre noviembre de 2022 y 2023.

CUADRO N° 8
DEPÓSITOS
(Saldos en millones de soles)

	A noviembre			
	2022	2023	Estruct. % 2023 Nom.	Var. Nov-
Banco de la Nación	459	512	29,1	11,6
Banca Múltiple	817	792	45,0	-3,1
Instituciones No Bancarias	419	458	26,0	9,3
Financieras	75	69	3,9	-8,7
Cajas Municipales	342	387	22,0	13,3
Cajas Rurales	1	1	0,1	5,2
TOTAL	1 695	1 762	100,0	3,9
Vista	279	294	16,7	5,7
Ahorro	983	936	53,1	-4,8
A plazo	433	532	30,2	22,7
MN	1 560	1 646	93,4	5,5
ME	135	116	6,6	-13,6

Fuente: SBS.

Elaboración: BCRP, Sucursal Cusco. Departamento de Estudios Económicos.

GRÁFICO N° 6
EVOLUCIÓN DE LOS DEPÓSITOS
 (Variación % respecto a similar mes del año anterior)

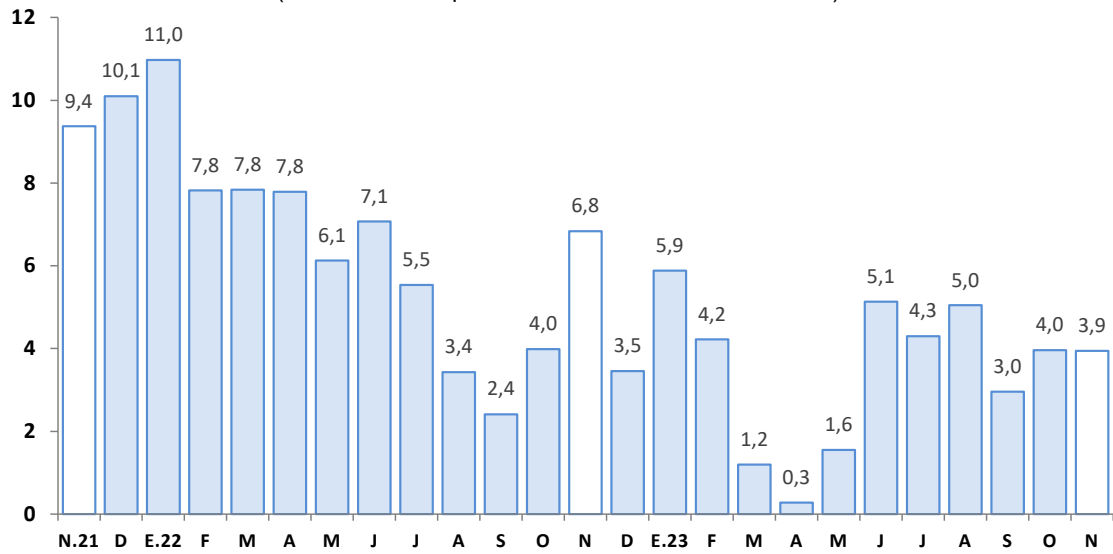

Fuente: SBS.

Elaboración: BCRP, Sucursal Cusco. Departamento de Estudios Económicos.



IV. EJECUCIÓN DEL PRESUPUESTO PÚBLICO

1. Gasto no financiero

- La ejecución del presupuesto en Apurímac (S/ 312 millones) se redujo en 8,2 por ciento interanual en términos reales en noviembre de 2023. Este resultado se explicó por la caída de los gastos en formación bruta de capital (-21,2 por ciento) y en gastos corrientes (-6,2 por ciento).
- De igual forma, entre enero y noviembre de 2023, el gasto no financiero total disminuyó 12,3 por ciento, siendo explicado por los menores gastos en formación bruta de capital (-31,2 por ciento) y en gastos corrientes (-0,1 por ciento).

2. Gastos corrientes

- Los gastos corrientes sumaron S/ 169 millones en noviembre, siendo menor en 6,2 por ciento en comparación con el mismo período del año anterior. Por componentes, se observó una contracción en transferencias (-45,5 por ciento), y bienes y servicios (-10,6 por ciento).
- En el periodo acumulado enero-noviembre de 2023, los gastos corrientes (S/ 1 903 millones) cayeron 0,1 por ciento en comparación con el mismo período de 2022. Este resultado se debió al menor gasto en bienes y servicios (-8,7 por ciento), pese al aumento en remuneraciones (6,6 por ciento) y transferencias (0,5 por ciento).

3. Formación bruta de capital

- La inversión mensual (S/ 121 millones) mostró una reducción de 21,2 por ciento interanual, explicada por un menor devengado en los Gobiernos locales (-37,0 por ciento) y en el Gobierno regional (-15,8 por ciento), compensado en parte por una mayor inversión en el Gobierno nacional (15,0 por ciento). En cuanto a los sectores, en los Gobiernos locales, la inversión en el sector agropecuario disminuyó en S/ 10,8 millones entre noviembre de 2022 y noviembre de 2023; y, en el Gobierno regional, también la inversión en el sector agropecuario cayó en S/ 8,3 millones en comparación con el gasto realizado en noviembre de 2022. No obstante, en el Gobierno nacional, la inversión en el sector agropecuario se incrementó de S/ 1,4 millones en noviembre de 2022 a S/ 4,5 millones en noviembre de 2023. En el mismo sentido, la inversión acumulada hasta noviembre de 2023 disminuyó en 31,2 por ciento, explicada por la reducción del gasto en los tres niveles de gobierno.
- En cuanto al avance de la inversión pública, entre enero y noviembre de 2023, los tres niveles de gobierno ejecutaron en conjunto el 61,4 por ciento del Presupuesto Institucional Modificado (PIM). El Gobierno regional registró un avance del 67,8 por ciento, el Gobierno nacional un 64,8 por ciento y los Gobiernos locales un 56,8 por ciento.

CUADRO N° 9
EJECUCIÓN DEL PRESUPUESTO PÚBLICO 1/ 2/
(Millones de soles)

	Noviembre			Enero - Noviembre		
	2022	2023	Var. % Real	2022	2023	Var. % Real
I. GASTOS CORRIENTES	174	169	-6,2	1 789	1 903	-0,1
Gobierno Nacional	56	43	-26,7	678	680	-5,9
Gobierno Regional	88	98	7,1	851	968	6,9
Gobiernos Locales	29	28	-6,9	261	256	-7,7
Remuneraciones	79	92	12,4	782	887	6,6
Gobierno Nacional	13	14	3,6	127	132	-2,8
Gobierno Regional	63	74	13,9	621	719	8,7
Gobiernos Locales	4	4	17,6	33	36	2,3
Bienes y Servicios	64	60	-10,6	630	613	-8,7
Gobierno Nacional	20	21	1,4	251	252	-5,9
Gobierno Regional	22	20	-11,2	180	171	-10,7
Gobiernos Locales	22	18	-21,2	199	190	-10,4
Transferencias 1/	30	17	-45,5	377	403	0,5
Gobierno Nacional	23	8	-68,0	299	295	-7,2
Gobierno Regional	3	4	-0,5	50	78	48,1
Gobiernos Locales	4	6	54,4	29	30	-1,0
II. FORMACIÓN BRUTA DE CAPITAL	148	121	-21,2	1 268	927	-31,2
Gobierno Nacional	29	34	15,0	203	215	-0,4
Gobierno Regional	40	35	-15,8	362	262	-32,0
Gobiernos Locales	79	52	-37,0	703	451	-39,6
III. OTROS GASTOS DE CAPITAL 2/	6	22	275,5	21	39	79,2
GASTO NO FINANCIERO TOTAL (I+II+III)	328	312	-8,2	3 078	2 870	-12,3
Gobierno Nacional	90	98	5,2	888	930	-1,7
Gobierno Regional	129	133	-0,1	1 225	1 230	-5,6
Gobiernos Locales	109	80	-29,0	965	710	-30,8

1/ Incluye el pago de pensiones, donaciones y otros gastos corrientes.

2/ Incluye donaciones y transferencias.

Fuente: MEF.

Elaboración: BCRP, Sucursal Cusco. Departamento de Estudios Económicos.

GRÁFICO N° 7
EVOLUCIÓN DE LA INVERSIÓN PÚBLICA
 (Variación % real respecto a similar mes del año anterior)

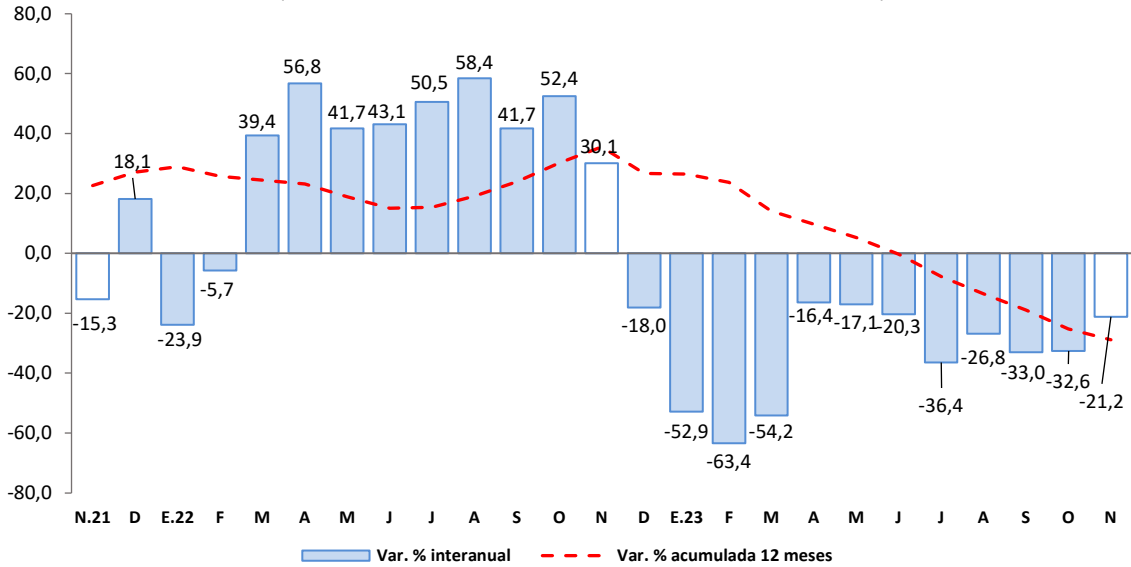

Fuente: MEF.

Elaboración: BCRP, Sucursal Cusco. Departamento de Estudios Económicos.

- Los principales proyectos ejecutados por el Gobierno nacional, en noviembre, fueron:
 - Creación del puente Kutuctay y accesos, provincia de Cotabambas (S/ 12,5 millones).
 - Construcción de la vía de Evitamiento de la ciudad de Abancay (S/ 4,9 millones).
- En el Gobierno regional, los principales proyectos desarrollados fueron:
 - Mejoramiento de los servicios operativos institucionales de la Sub-Dirección de Equipo Mecánico en la Dirección Regional de Transportes y Comunicaciones Apurímac, distrito y provincia de Abancay (S/ 6,3 millones).
 - Mejoramiento y ampliación del servicio de agua de riego en las comunidades de Chullcuisa, Santa Rosa, Cupisa, Champacocha, Ancatira, Choccecancha y Argama Alta, distritos de San Jerónimo y Pacucha, provincia de Andahuaylas (S/ 3,7 millones).
- Por último, en los Gobiernos locales los proyectos más destacados fueron:
 - Mejoramiento, ampliación del sistema de agua potable e instalación de unidades básicas de saneamiento (UBS) en 15 comunidades del distrito de Pampachiri, provincia de Andahuaylas (S/ 2,0 millones).
 - Mejoramiento, ampliación del servicio educativo de la Institución Educativa Integrada Warma Kuyay, ubicado en el distrito de San Jerónimo, provincia de Andahuaylas (S/ 1,5 millones).



V. ANEXOS

BANCO CENTRAL DE RESERVA DEL PERÚ – SUCURSAL CUSCO

ANEXO 1

APURÍMAC: PRODUCCIÓN AGROPECUARIA 1/

(Toneladas)

PRODUCTOS	2022		2023										PRODUCTOS	
	Nov.	Dic.	Ene.	Feb.	Mar.	Abr.	May.	Jun.	Jul.	Ago.	Set.	Oct.		Nov.
AGRICOLA														AGRICOLA
Ajo	0	20	0	15	0	0	32	258	21	57	25	0	0	Ajo
Alfalfa	11 575	13 491	15 074	15 345	16 967	16 976	16 305	16 089	16 323	16 816	16 602	18 727	20 222	Alfalfa
Achita, Kiwicha o Amaranto	0	0	0	0	0	0	279	3 218	2 955	323	0	0	0	Achita, Kiwicha o Amaranto
Anís	0	0	0	0	0	0	0	5	30	8	2	0	0	Anís
Arveja grano verde	76	402	55	498	233	1 229	702	309	135	130	283	80	105	Arveja grano verde
Avena grano	0	0	0	0	0	0	0	255	350	107	0	0	0	Avena grano
Brócoli	0	0	56	55	27	22	22	6	7	6	7	0	41	Brócoli
Carnote	0	70	50	112	151	70	112	255	194	75	60	50	50	Carnote
Calabaza	0	0	0	0	110	142	756	587	0	60	0	0	0	Calabaza
Caña de azucar (para alcohol)	380	0	368	176	507	87	206	436	420	250	85	696	674	Caña de azucar (para alcohol)
Cebada forrajera	150	180	330	240	421	5 730	320	721	540	525	180	245	285	Cebada forrajera
Cebada	0	0	0	0	0	0	183	5 359	5 346	597	0	22	0	Cebada
Cebolla	14	128	27	7	23	241	135	626	100	369	0	0	0	Cebolla
Chocho o tarhui	0	266	0	0	0	51	51	355	618	375	184	242	113	Chocho o tarhui
Col o Repollo	0	0	0	24	106	74	125	41	0	7	6	11	32	Col o Repollo
Coliflor	0	6	42	35	18	47	0	12	0	5	0	4	45	Coliflor
Frijol grano seco	0	190	0	11	0	855	3 469	1 634	1 038	25	320	101	0	Frijol grano seco
Haba grano seco	0	0	0	0	0	29	625	5 458	2 872	3 521	0	0	0	Haba grano seco
Haba grano verde	98	25	60	140	307	1 387	1 297	430	471	80	186	129	152	Haba grano verde
Limón	6	6	42	36	122	26	29	4	37	6	8	10	4	Limón
Lúcuma	3	2	6	9	6	0	2	2	0	9	0	1	2	Lúcuma
Mashua o izaño	0	0	0	0	141	223	1 741	4 043	1 577	0	0	0	0	Mashua o izaño
Maíz amarillo duro	0	0	0	0	15	1 172	2 155	2 436	1 313	78	6	0	0	Maíz amarillo duro
Maíz amiláceo	0	0	0	0	0	771	12 395	28 299	9 071	564	0	0	0	Maíz amiláceo
Maíz choclo	750	1 560	479	1 506	3 291	7 211	1 397	2 542	5 306	1 680	935	60	135	Maíz choclo
Oca	0	0	0	0	0	945	3 356	7 043	1 669	7	0	0	0	Oca
Olluco	0	700	140	760	656	2 113	7 923	13 583	4 549	1 218	553	0	0	Olluco
Palta	0	0	1 080	2 613	2 257	3 276	2 196	1 055	987	626	174	14	8	Palta
Papa	200	4 422	1 025	5 788	24 788	37 993	91 088	152 531	57 500	6 083	2 424	1 355	1 979	Papa
Papaya	0	1	54	66	153	222	49	35	42	3	2	5	0	Papaya
Quinua	0	0	0	0	0	50	3 334	6 843	3 167	123	324	5	0	Quinua
Rye Grass	9 893	9 424	9 392	9 583	9 874	8 317	7 388	8 467	8 938	9 266	4 684	8 724	8 178	Rye Grass
Sauco	0	0	0	94	71	13	17	0	0	0	0	0	0	Sauco
Tomate	60	75	160	215	195	203	175	72	302	95	110	155	110	Tomate
Trébol	9 112	9 641	8 772	8 627	9 264	6 341	6 810	7 216	8 469	8 764	4 254	8 290	7 917	Trébol
Trigo	0	0	0	0	0	0	315	8 025	5 137	256	0	12	0	Trigo
Tuna	0	40	792	1 748	1 584	317	219	0	0	0	0	0	0	Tuna
Yuca	0	420	30	0	50	0	50	218	138	73	280	40	60	Yuca
Zanahoria	20	200	57	94	136	460	403	704	162	92	87	62	170	Zanahoria
Zapallo	290	20	534	371	332	251	462	799	360	200	120	155	991	Zapallo
PECUARIA														PECUARIA
Vacuno 2/	666	671	729	700	694	682	675	680	672	639	629	628	627	Vacuno 2/
Porcino 2/	273	285	292	280	272	267	267	262	262	254	258	254	257	Porcino 2/
Alpaca 2/	1 827	1 765	3 440	3 391	3 400	3 419	3 104	3 027	2 732	2 302	2 043	1 908	1 777	Alpaca 2/
Leche	153	156	175	176	171	169	169	172	171	163	160	156	148	Leche
Ovino 2/	90	91	97	101	102	95	91	91	92	94	89	89	87	Ovino 2/

1/ Cifras preliminares.

2/ Peso de animal en pie.

Fuente: MIDAGRI.

Elaboración: BCRP, Sucursal Cusco. Departamento de Estudios Económicos.

ANEXO 2

APURÍMAC: PRODUCCIÓN PESQUERA 1/
(kg)

SUBSECTORES	2022		2023										SUBSECTORES	
	Nov.	Dic.	Ene.	Feb.	Mar.	Abr.	May.	Jun.	Jul.	Ago.	Set.	Oct.		Nov.
Consumo Humano Directo														Consumo Humano Directo
Fresco	20 649	20 567	12 508	23 732	27 093	34 683	38 767	36 869	31 942	34 591	30 359	25 311	23 907	Fresco

1/ Cifras preliminares.

Fuente: PRODUCE.

Elaboración: BCRP, Sucursal Cusco. Departamento de Estudios Económicos.



ANEXO 3

APURÍMAC: PRODUCCIÓN MINERA 1/

	2022		2023											
	Nov.	Dic.	Ene.	Feb.	Mar.	Abr.	May.	Jun.	Jul.	Ago.	Set.	Oct.		Nov.
1. MINERÍA METÁLICA 2/														1. MINERÍA METÁLICA 2/
Cobre (T.M.)	20 613	20 868	19 957	13 140	21 582	23 351	27 723	24 889	27 510	24 148	24 672	26 328	24 786	Cobre (T.M.)
Molibdeno (T.M.)	386	382	395	101	408	406	433	424	330	211	188	269	238	Molibdeno (T.M.)
Oro (Kg.)	39	62	2	6	29	14	57	31	28	33	32	40	1	Oro (Kg.)
Plata (Kg.)	0	0	0	1	7	3	6	7	5	7	5	8	0	Plata (Kg.)

1/ Cifras preliminares.

2/ Unidades Recuperables.

Fuente: MINEM.

Elaboración: BCRP, Sucursal Cusco. Departamento de Estudios Económicos.

ANEXO 4

APURÍMAC: CRÉDITOS 1/
(Saldos en millones de Soles)

ENTIDADES FINANCIERAS	2022		2023											ENTIDADES FINANCIERAS
	Nov.	Dic.	Ene.	Feb.	Mar.	Abr.	May.	Jun.	Jul.	Ago.	Set.	Oct.	Nov.	
I. Banco de la nación 2/	96	96	94	95	99	100	105	107	110	114	119	120	123	I. Banco de la nación 2/
II. Agrobanco 3/	10	11	11	11	10	11	11	11	11	11	11	11	12	II. Agrobanco 3/
III. Banca múltiple	482	474	466	468	468	470	473	530	529	528	531	528	527	III. Banca múltiple
IV. Instituciones no bancarias	1 066	1 056	1 037	1 040	1 055	1 071	1 077	1 077	1 084	1 082	1 078	1 078	1 081	IV. Instituciones no bancarias
Financieras	136	133	128	125	125	125	123	121	120	117	114	113	110	Financieras
Cajas Municipales	915	908	894	899	915	930	938	941	949	950	949	950	956	Cajas Municipales
Cajas Rurales	15	15	15	15	16	16	15	15	15	15	15	15	15	Cajas Rurales
Empresas de Créditos	0	0	0	0	0	0	0	0	0	0	0	0	0	Empresas de Créditos
TOTAL	1 655	1 637	1 608	1 614	1 633	1 652	1 665	1 724	1 734	1 734	1 738	1 738	1 743	TOTAL
En M/N	1 650	1 632	1 604	1 610	1 629	1 648	1 661	1 721	1 730	1 731	1 735	1 734	1 740	En M/N
En M/E	4	4	4	4	4	4	4	3	3	3	3	3	3	En M/E

1/ Cifras preliminares.

2/ Considera solo los créditos de consumo e hipotecario.

3/ No considera los créditos a las demás empresas del sistema financiero.

Fuente: SBS.

Elaboración: BCRP, Sucursal Cusco. Departamento de Estudios Económicos.

ANEXO 5

**APURÍMAC: CARTERA PESADA 1/
(En porcentajes)**

ENTIDADES FINANCIERAS	2022			2023										ENTIDADES FINANCIERAS
	Oct.	Nov.	Dic.	Ene.	Feb.	Mar.	Abr.	May.	Jun.	Jul.	Ago.	Set.	Oct.	
I. Banco de la nación	2,8	2,9	3,0	3,1	3,1	2,9	2,9	n.d.	n.d.	2,8	2,9	2,8	2,9	I. Banco de la nación
II. Agrobanco	3,8	3,3	3,3	3,5	2,6	3,1	3,2	n.d.	n.d.	3,9	4,3	4,2	4,2	II. Agrobanco
III. Banca múltiple	7,2	7,8	7,9	8,1	7,9	6,6	5,8	n.d.	n.d.	6,9	7,3	7,9	8,1	III. Banca múltiple
IV. Instituciones no bancarias	4,9	4,8	4,8	5,9	5,8	5,5	5,4	n.d.	n.d.	5,2	4,9	4,7	4,9	IV. Instituciones no bancarias
Cajas Municipales	4,6	4,5	4,5	5,6	5,5	5,2	4,9	n.d.	n.d.	4,7	4,4	4,2	4,3	Cajas Municipales
Cajas Rurales de Ahorro y Crédito	10,1	10,7	10,6	11,6	10,9	10,1	11,6	n.d.	n.d.	8,0	7,6	9,4	10,2	Cajas Rurales de Ahorro y Crédito
Empresas de Créditos	0,0	0,0	0,0	0,0	0,0	0,0	0,0	n.d.	n.d.	0,0	0,0	0,0	0,0	Empresas de Créditos
Financieras	6,3	6,5	6,3	7,2	7,2	6,8	7,7	n.d.	n.d.	9,2	8,1	8,5	9,4	Financieras
TOTAL	5,5	5,6	5,7	6,4	6,3	5,6	5,3	n.d.	n.d.	5,6	5,5	5,6	5,7	TOTAL

1/ Cifras preliminares.

Fuente: SBS.

Elaboración: BCRP, Sucursal Cusco. Departamento de Estudios Económicos.

ANEXO 6

APURÍMAC: DEPÓSITOS 1/
(Saldos en millones de Soles)

ENTIDADES FINANCIERAS	2022		2023											ENTIDADES FINANCIERAS
	Nov.	Dic.	Ene.	Feb.	Mar.	Abr.	May.	Jun.	Jul.	Ago.	Set.	Oct.	Nov.	
I. Banco de la nación	459	496	509	493	464	444	442	485	485	492	501	506	512	I. Banco de la nación
II. Banca múltiple	817	834	833	793	770	776	750	768	783	778	762	788	792	II. Banca múltiple
III. Instituciones no bancarias	419	418	419	418	417	420	424	423	429	445	446	449	458	III. Instituciones no bancarias
Financieras	75	76	75	75	74	74	73	70	70	69	69	69	69	Financieras
Cajas Municipales	342	341	343	342	341	345	349	352	358	374	375	378	387	Cajas Municipales
Cajas Rurales	1	1	1	1	2	1	1	1	1	1	1	1	1	Cajas Rurales
TOTAL	1 695	1 748	1 761	1 704	1 651	1 640	1 616	1 677	1 698	1 715	1 710	1 742	1 762	TOTAL
En M/N	1 560	1 616	1 626	1 571	1 526	1 515	1 490	1 557	1 577	1 597	1 594	1 626	1 646	En M/N
En M/E	135	132	135	133	125	124	125	120	121	118	116	116	116	En M/E

1/ Cifras preliminares.

Fuente: SBS.

Elaboración: BCRP, Sucursal Cusco. Departamento de Estudios Económicos.

ANEXO 7

APURÍMAC: EJECUCIÓN DEL PRESUPUESTO PÚBLICO

(Millones de Soles)

TIPO	2022		2023										TIPO	
	Nov.	Dic.	Ene.	Feb.	Mar.	Abr.	May.	Jun.	Jul.	Ago.	Set.	Oct.		Nov.
I. GASTOS CORRIENTES	174	277	164	155	134	191	154	221	188	176	145	206	169	I. GASTOS CORRIENTES
Gobierno Nacional	56	76	71	66	40	94	49	66	61	64	35	91	43	Gobierno Nacional
Gobierno Regional	88	147	91	74	74	79	82	125	91	84	85	84	98	Gobierno Regional
Gobiernos Locales	29	54	2	14	21	19	22	30	36	28	25	30	28	Gobiernos Locales
Remuneraciones	79	101	90	78	73	76	79	79	85	77	80	79	92	Remuneraciones
Gobierno Nacional	13	14	12	11	11	11	13	11	14	11	12	12	14	Gobierno Nacional
Gobierno Regional	63	80	78	62	59	62	63	65	67	62	65	63	74	Gobierno Regional
Gobiernos Locales	4	6	1	5	3	3	3	3	4	3	3	3	4	Gobiernos Locales
Bienes y Servicios	64	117	35	31	48	62	55	58	82	56	52	75	60	Bienes y Servicios
Gobierno Nacional	20	26	25	13	20	34	21	17	33	17	15	36	21	Gobierno Nacional
Gobierno Regional	22	50	9	9	13	14	16	17	19	18	18	18	20	Gobierno Regional
Gobiernos Locales	22	42	1	9	15	15	18	24	30	21	19	20	18	Gobiernos Locales
Transferencias 1/	30	59	38	46	14	54	20	83	21	44	14	53	17	Transferencias 1/
Gobierno Nacional	23	37	34	42	9	49	15	37	14	36	8	43	8	Gobierno Nacional
Gobierno Regional	3	17	4	4	3	3	3	43	5	3	3	3	4	Gobierno Regional
Gobiernos Locales	4	6	0	0	2	1	1	3	2	5	3	6	6	Gobiernos Locales
II. FORMACIÓN BRUTA DE CAPITAL	148	224	10	22	62	82	101	119	97	104	97	113	121	II. FORMACIÓN BRUTA DE CAPITAL
Gobierno Nacional	29	29	9	11	8	18	32	23	19	19	17	26	34	Gobierno Nacional
Gobierno Regional	40	64	1	5	20	25	30	34	26	29	25	30	35	Gobierno Regional
Gobiernos Locales	79	132	0	6	34	39	38	62	52	55	55	57	52	Gobiernos Locales
III. OTROS GASTOS DE CAPITAL 2/	6	1	0	0	1	1	0	2	6	1	1	5	22	III. OTROS GASTOS DE CAPITAL 2/
GASTO NO FINANCIERO TOTAL (I+II+III)	328	502	174	177	198	274	255	342	291	282	243	324	312	GASTO NO FINANCIERO TOTAL (I+II+III)
<i>Gobierno Nacional</i>	<i>90</i>	<i>106</i>	<i>79</i>	<i>77</i>	<i>48</i>	<i>112</i>	<i>81</i>	<i>91</i>	<i>84</i>	<i>85</i>	<i>52</i>	<i>122</i>	<i>98</i>	<i>Gobierno Nacional</i>
<i>Gobierno Regional</i>	<i>129</i>	<i>211</i>	<i>93</i>	<i>79</i>	<i>94</i>	<i>104</i>	<i>113</i>	<i>159</i>	<i>117</i>	<i>113</i>	<i>111</i>	<i>114</i>	<i>133</i>	<i>Gobierno Regional</i>
<i>Gobiernos Locales</i>	<i>109</i>	<i>186</i>	<i>2</i>	<i>21</i>	<i>55</i>	<i>58</i>	<i>61</i>	<i>93</i>	<i>89</i>	<i>84</i>	<i>81</i>	<i>87</i>	<i>80</i>	<i>Gobiernos Locales</i>

1/ Incluye el pago de pensiones, donaciones y otros gastos corrientes.

2/ Incluye donaciones y transferencias.

Información actualizada al 30 de noviembre de 2023.

Fuente: MEF.

Elaboración: BCRP, Sucursal Cusco. Departamento de Estudios Económicos.



ANEXO 8

APURÍMAC: INGRESOS RECAUDADOS POR EL GOBIERNO CENTRAL

(Millones de Soles)

	2022		2023											
	Nov.	Dic.	Ene.	Feb.	Mar.	Abr.	May.	Jun.	Jul.	Ago.	Set.	Oct.		Nov.
I. INGRESOS TRIBUTARIOS	14	14	17	14	18	18	16	14	12	14	15	16	18	I. INGRESOS TRIBUTARIOS
1. Impuestos a los ingresos	7	7	8	6	9	11	8	5	6	6	7	8	8	1. Impuestos a los ingresos
Personas Naturales	4	4	6	4	5	3	3	3	3	4	4	5	5	Personas Naturales
Personas Jurídicas	2	3	3	2	2	2	3	2	2	3	2	3	2	Personas Jurídicas
Regularización	0	0	0	0	2	6	2	0	0	0	0	0	1	Regularización
2. Impuestos a la importación	0	0	0	0	0	0	0	0	0	0	0	0	0	2. Impuestos a la importación
3. Impuesto General a las Ventas	6	6	7	7	8	6	7	8	5	6	7	7	9	3. Impuesto General a las Ventas
Operaciones Internas	0	0	0	0	0	0	0	0	0	0	0	0	0	Operaciones Internas
Operaciones Externas	6	6	7	7	8	6	7	8	5	6	7	7	9	Operaciones Externas
4. Impuesto Selectivo al Consumo	0	0	0	0	0	0	0	0	0	0	0	0	0	4. Impuesto Selectivo al Consumo
5. Otros Ingresos tributarios	1	1	1	1	1	1	1	1	1	2	1	1	1	5. Otros Ingresos tributarios
II. INGRESOS NO TRIBUTARIOS	1	1	1	1	1	0	1	0	1	0	1	1	2	II. INGRESOS NO TRIBUTARIOS
INGRESOS CORRIENTES (I+II)	16	15	18	14	19	18	17	14	13	15	16	17	19	INGRESOS CORRIENTES (I+II)

1/ Debido al redondeo de los datos parciales, los totales pueden diferir de la suma de las partes.

Fuente: SUNAT.

Elaboración: BCRP, Sucursal Cusco. Departamento de Estudios Económicos.