

**BANCO CENTRAL DE RESERVA DEL PERÚ**  
SUCURSAL CUSCO



**APURÍMAC: Síntesis de Actividad Económica**  
**Octubre 2023<sup>1</sup>**

**Departamento de Estudios Económicos**

---

<sup>1</sup> En la elaboración del presente informe participaron Víctor Chique, Juniors Sanchez y José Apaza.

## ÍNDICE

	<i>Página</i>
<b>RESUMEN EJECUTIVO .....</b>	<b>3</b>
<b>I. ACTIVIDAD PRODUCTIVA.....</b>	<b>5</b>
1. Actividad Primaria .....	5
1.1 Sector agropecuario.....	5
1.2 Sector pesca .....	6
1.3 Sector minería.....	7
2. Otros indicadores sectoriales.....	7
2.1 Arribos a los establecimientos de hospedaje.....	8
<b>II. ASPECTOS LABORALES .....</b>	<b>9</b>
1. Empleo .....	9
<b>III. CRÉDITO Y DEPÓSITOS.....</b>	<b>10</b>
1. Crédito.....	10
2. Depósitos .....	12
<b>IV. EJECUCIÓN DEL PRESUPUESTO PÚBLICO .....</b>	<b>13</b>
1. Gasto no financiero .....	13
2. Gastos corrientes .....	¡Error! Marcador no definido.
3. Formación bruta de capital.....	¡Error! Marcador no definido.
<b>V. ANEXOS .....</b>	<b>16</b>



## RESUMEN EJECUTIVO

---

### Principales hechos de importancia

- Los indicadores de la actividad económica en octubre de 2023 mostraron resultados mixtos. Por un lado, el sector **agropecuario** creció 6,6 por ciento interanual. Sin embargo, el sector **pesquero** disminuyó 19,3 por ciento y la **minería** se contrajo 4,8 por ciento, en comparación con octubre del año anterior.
- En cuanto a los otros indicadores de la actividad económica, el **saldo de crédito** se incrementó en 6,0 por ciento; mientras que, la **inversión pública** decreció 32,6 por ciento.

### Actividad Primaria

- El **sector agropecuario** mostró un crecimiento del 6,6 por ciento en octubre en comparación con el mismo mes del año anterior, impulsado principalmente por el aumento del 30,5 por ciento en la producción del subsector agrícola. Sin embargo, durante el periodo comprendido entre enero y octubre de 2023, el sector registró una contracción del 6,4 por ciento, atribuida a una disminución en la producción de papa, maíz amiláceo y maíz choclo.
- En cuanto al **sector pesquero**, se observó una disminución del 19,3 por ciento interanual, debido a una menor producción de pejerrey y trucha. A lo largo de los primeros diez meses de 2023, la actividad pesquera experimentó una ligera reducción del 0,1 por ciento, explicado por una caída de 16,6 por ciento en la captura de pejerrey.
- Por otro lado, la actividad **minera** experimentó una disminución del 4,8 por ciento en octubre, influenciada por una reducción en la producción de molibdeno, cobre y oro. No obstante, en el periodo comprendido entre enero y octubre de 2023, el sector en su conjunto mostró un incremento del 17,6 por ciento, explicado por un aumento en la producción de cobre y molibdeno.

### Otros Indicadores de Actividad Económica

- El **saldo de crédito** ascendió a S/ 1 738 millones en octubre, siendo mayor en 6,0 por ciento con respecto a igual mes de 2022. El crédito a personas se expandió en 11,2 por ciento y a empresas 2,6 por ciento.
- La **inversión pública** disminuyó 32,6 por ciento interanual, por una contracción de la inversión en los Gobiernos subnacionales. La inversión acumulada a octubre decrezca 32,4 por ciento frente a similar periodo del año previo.

**CUADRO N° 1**  
**OTROS INDICADORES DE ACTIVIDAD ECONÓMICA**  
 (Variación % respecto a similar mes del año anterior)

	May. 23	Jun. 23	Jul. 23	Ago. 23	Set. 23	Oct. 23
Arribos a los establecimientos de hospedaje	↑ 16,0	↑ 24,5	↑ 0,8	↓ -1,0	↑ 3,4	n.d.
Crédito total 1/	↑ 5,1	↑ 7,7	↑ 7,7	↑ 7,5	↑ 6,9	↑ 6,0
Crédito de consumo 1/	↑ 13,5	↑ 12,8	↑ 10,0	↑ 13,2	↑ 13,8	↑ 12,7
Crédito hipotecario 1/	↓ -2,3	↑ 0,7	↓ -0,8	↓ -4,3	↓ -4,3	↓ -7,5
Inversión Pública 2/	↓ -17,1	↓ -20,3	↓ -36,4	↓ -26,8	↓ -33,0	↓ -32,6

1/ En términos nominales.

2/ En términos reales.

Fuentes: MINCETUR, SBS y MEF.

## I. ACTIVIDAD PRODUCTIVA

### 1. Actividad Primaria

#### 1.1 Sector agropecuario

- La actividad agropecuaria creció 6,6 por ciento en octubre de 2023, en comparación con el mismo mes del año anterior. Este aumento se debió a una mayor producción del subsector agrícola (30,5 por ciento), a pesar de la contracción del subsector pecuario (-4,8 por ciento). Sin embargo, en el acumulado entre enero y octubre de 2023, el sector agropecuario se redujo 6,4 por ciento frente al mismo periodo del 2022.
- En el subsector agrícola, la producción orientada al mercado externo y la agroindustria fue 111,6 por ciento mayor, debido al incremento en la cosecha de papa (93,6 por ciento). Asimismo, la producción para el mercado interno creció 22,9 por ciento, por las mayores cosechas de haba grano verde (257,2 por ciento) y alfalfa (44,1 por ciento). No obstante, en el período entre enero y octubre de 2023, el subsector agrícola se contrajo 6,8 por ciento en comparación con el mismo periodo del año previo, principalmente por la menor producción de papa, maíz amiláceo y maíz choclo.
- Por otro lado, el subsector pecuario disminuyó 4,8 por ciento en octubre, debido básicamente a la menor producción de porcinos (-6,8 por ciento) y vacunos (-6,0 por ciento). Entre enero y octubre de 2023, la producción pecuaria se redujo 4,1 por ciento frente al mismo periodo del 2022.

**CUADRO N° 2**  
**SECTOR AGROPECUARIO 1/**  
(Miles de Toneladas)

Subsectores	Estructura Porcentual 2021 2/	Octubre				Enero - Octubre			
		2022	2023	Var.%	Contribución al crecimiento 3/	2022	2023	Var.%	Contribución al crecimiento 3/
<b>AGRÍCOLA</b>	<b>80,7</b>			<b>30,5</b>	<b>9,9</b>			<b>-6,8</b>	<b>-5,7</b>
<b>Orientada al mercado externo y agroindustria 2/</b>	<b>48,4</b>			<b>111,6</b>	<b>3,1</b>			<b>-9,8</b>	<b>-5,2</b>
Papa	32,9	0,7	1,4	93,6	2,6	426,4	380,6	-10,7	-3,7
Algodón rama	0,0	0,0	0,0	-	-	0,0	0,0	-	-
Anís	0,1	0,0	0,0	-	-	0,0	0,0	-21,1	0,0
Caña de azúcar para alcohol	0,0	0,0	0,0	-	-	0,0	0,0	41,4	0,0
Haba grano seco	2,1	0,0	0,0	-	-	11,6	12,5	7,4	0,2
Maíz amiláceo	10,9	0,0	0,0	-	-	59,8	51,1	-14,5	-1,9
Quinua	2,3	0,0	0,0	-	-	0,0	0,0	8,7	0,2
Tara	0,0	0,0	0,0	-	-	0,0	0,0	-	-
<b>Orientada al mercado interno 2/</b>	<b>32,3</b>			<b>22,9</b>	<b>6,8</b>			<b>-1,7</b>	<b>-0,5</b>
Alfalfa	3,0	13,0	18,7	44,1	5,9	137,3	165,2	20,3	0,6
Haba grano verde	0,4	0,0	0,1	257,2	0,4	4,8	4,5	-6,4	0,0
Tomate	0,3	0,1	0,2	72,2	0,4	1,7	1,7	-2,8	0,0
Arveja grano verde	0,7	0,0	0,1	81,8	0,3	3,9	3,7	-7,1	0,0
Palta	2,3	0,0	0,0	350,0	0,1	12,7	14,3	12,2	0,3
Zanahoria	0,1	0,0	0,1	148,0	0,1	2,1	2,3	9,5	0,0
Yuca	0,1	0,1	0,0	-66,7	-0,2	0,8	0,9	4,1	0,0
Cebolla	0,1	0,0	0,0	-100,0	-0,2	1,4	1,5	6,5	0,0
Trébol	1,5	9,3	8,3	-11,2	-0,6	92,8	76,8	-17,3	-0,2
Maíz choclo	4,8	1,2	0,1	-95,0	-5,6	38,4	24,4	-36,4	-1,4
<b>PECUARIO</b>	<b>19,3</b>			<b>-4,8</b>	<b>-3,2</b>			<b>-4,1</b>	<b>-0,7</b>
Vacuno 4/	6,7	0,7	0,6	-6,0	-1,5	7,1	6,7	-4,6	-0,3
Porcino 4/	2,2	0,3	0,3	-6,8	-0,6	2,8	2,7	-5,5	-0,1
Ovino 4/	1,8	0,2	0,2	-4,9	-0,3	1,7	1,7	-3,8	-0,1
Leche	4,9	2,0	1,9	-2,3	-0,3	29,5	28,8	-2,4	-0,1
Alpaca 4/	1,7	0,1	0,1	-2,8	-0,2	1,0	0,9	-4,8	-0,1
<b>SECTOR AGROPECUARIO</b>	<b>100,0</b>			<b>6,6</b>	<b>6,6</b>			<b>-6,4</b>	<b>-6,4</b>

1/ Cifras preliminares.

2/ Estimado a precios del 2007.

3/ Con base en la estructura de similar periodo 2022.

4/ Peso de animal en pie.

Fuente: MIDAGRI.

Elaboración: BCRP, Sucursal Cusco. Departamento de Estudios Económicos.



- Al tercer mes de la campaña agrícola 2023/2024 se instalaron un total de 35 775 hectáreas. La extensión sembrada fue mayor en 2,1 por ciento en comparación con el acumulado a octubre de la campaña previa. En los cultivos transitorios, se observaron mayores extensiones de maíz amiláceo, quinua y arveja grano verde. En cambio, en cuanto a los cultivos permanentes y semipermanentes, hubo una reducción en la siembra de alfalfa, trébol y rye grass.

**CUADRO N° 3**  
**SUPERFICIE SEMBRADA 1/**  
(Hectáreas)

	Campaña agrícola 2/		Variación	
	2022/2023	2023/2024	Absoluta	Porcentual
<b>CULTIVOS TRANSITORIOS</b>	<b>34 841</b>	<b>35 699</b>	<b>858</b>	<b>2,5</b>
Maíz amiláceo	14 002	16 101	2 099	15,0
Quinua	654	1 155	501	76,6
Arveja grano verde	255	650	395	154,9
Maíz choclo	1 644	2 038	394	24,0
Maíz amarillo duro	204	570	366	179,4
Avena grano	149	459	310	208,1
Olluco	1 661	1 922	261	15,7
Trigo	3	189	186	6 200,0
Haba grano seco	1 703	1 850	147	8,6
Zapallo	73	201	128	175,3
Haba grano verde	254	379	125	49,2
Mashua o izano	591	706	115	19,5
Oca	889	958	69	7,8
Cebada grano	65	129	64	98,5
Papa	11 781	7 276	-4 505	-38,2
Otros	913	1 116	203	22,2
<b>CULTIVOS PERMANENTES Y SEMIPERMANENTES</b>	<b>213</b>	<b>76</b>	<b>-137</b>	<b>-64,3</b>
Alfalfa	97	0	-97	-100,0
Trébol	32	0	-32	-100,0
Rye grass	25	0	-25	-100,0
Melocotonero	0	2	2	-
Tara	6	39	33	550,0
Otros	53	35	-18	-34,0
<b>Total</b>	<b>35 054</b>	<b>35 775</b>	<b>721</b>	<b>2,1</b>

1/ Cifras preliminares.

2/ De agosto a octubre

Fuente: MIDA GRI.

Elaboración: BCRP, Sucursal Cusco. Departamento de Estudios Económicos.

## 1.2 Sector pesca

- La producción pesquera se redujo 19,3 por ciento, como consecuencia de una caída del 19,5 y 19,3 por ciento en la producción de pejerrey y trucha, respectivamente. En cuanto a la trucha, totalizó 24,2 toneladas en octubre de 2023 y, con ello, representó el 95,8 por ciento de la producción total del mes.
- De forma similar, hasta octubre, la actividad pesquera experimentó una leve reducción de 0,1 por ciento, asociado a una disminución de la producción de pejerrey (-16,6 por ciento).

**CUADRO N° 4**  
**SECTOR PESCA 1/**  
(En toneladas)

Subsectores	Octubre			Enero - Octubre		
	2022	2023	Var. %	2022	2023	Var. %
<b>Consumo Humano Directo (CHD)</b>						
Fresco	31	25	-19,3	297	296	-0,3
<b>SECTOR PESCA 2/</b>			<b>-19,3</b>			<b>-0,1</b>

1/ Cifras preliminares.

2/ Estimado a precios de 2007.

Fuente: PRODUCE.

Elaboración: BCRP, Sucursal Cusco. Departamento de Estudios Económicos.

### 1.3 Sector minería

- En el mes de octubre, en la producción minera cayó 4,8 por ciento en comparación con el mismo mes del año anterior. Esta disminución se debió principalmente a la menor producción de molibdeno (-32,7 por ciento) y cobre (-2,2 por ciento). En términos de contribución a la producción nacional de cobre, la región ocupó el quinto lugar, con un aporte del 11,7 por ciento, detrás de Moquegua (16,3 por ciento), Arequipa (16,2 por ciento), Áncash (15,5 por ciento) y Cusco (12,6 por ciento).
- En el acumulado hasta octubre de 2023, el sector minero creció 17,6 por ciento frente a similar periodo del año anterior. Este crecimiento se explicó por un aumento en la producción de molibdeno en 20,7 por ciento y cobre en 18,4 por ciento.

**CUADRO N° 5  
SECTOR MINERÍA 1/**

Mineral	Estructura Porcentual 2021 2/	Octubre			Enero - Octubre				
		2022	2023	Var. %	Contribución	2022	2023	Var. %	Contribución
<b>MINERÍA METÁLICA 3/</b>	<b>100,0</b>			<b>-4,8</b>	<b>-4,8</b>			<b>17,6</b>	<b>17,6</b>
Cobre (T.M.)	81,4	26 929	26 328	-2,2	-1,9	197 009	233 300	18,4	15,7
Molibdeno (T.M.)	15,6	400	269	-32,7	-4,4	2 623	3 165	20,7	2,5
Oro (Kg.)	1,0	64	40	-37,6	-0,3	524	274	-47,7	-0,4
Plata (Kg.)	1,9	0	8 342	27,6	1,8	53	48	-10,2	-0,2
<b>SECTOR 2/</b>	<b>100,0</b>			<b>-4,8</b>	<b>-4,8</b>			<b>17,6</b>	<b>17,6</b>

1/ Cifras preliminares.

2/ Estimado a precios de 2007.

3/ Unidades Recuperables.

Fuente: MINEM.

Elaboración: BCRP, Sucursal Cusco. Departamento de Estudios Económicos.

**GRÁFICO N° 1  
EVOLUCIÓN DE LA PRODUCCIÓN MINERA**  
(Variación % real respecto a similar mes del año anterior)

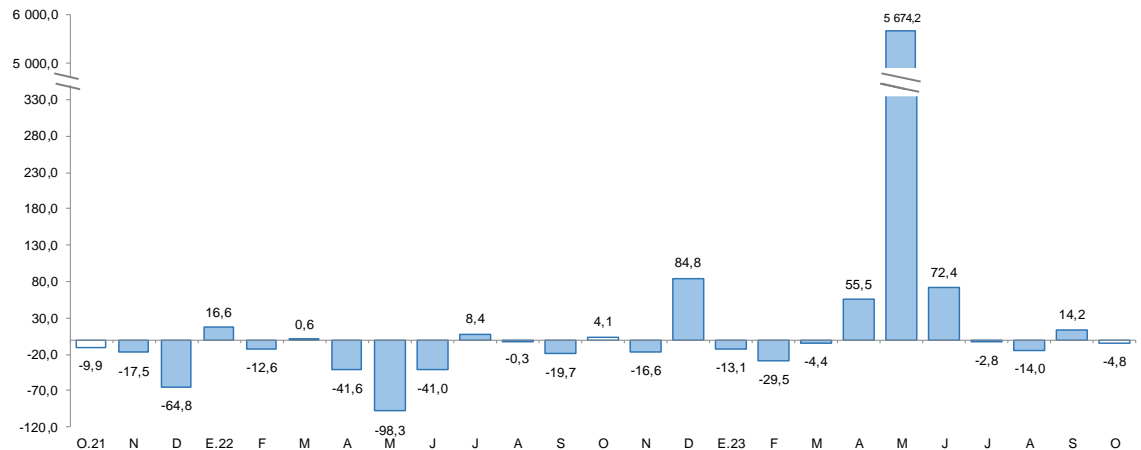

Fuente: MINEM.

Elaboración: BCRP, Sucursal Cusco. Departamento de Estudios Económicos.

- En octubre, el precio promedio mensual del cobre se situó en ctv. US\$/lb. 360,1, siendo menor en 4,0 por ciento en comparación con el mes anterior, cuando se cotizó a ctv. US\$/lb. 375,2. Esta baja se vio influenciada por el aumento de los inventarios en la Bolsa de Metales de Londres, generado por preocupaciones en torno al crecimiento económico a nivel global y las expectativas de tasas de interés más altas, proyectadas para un período más prolongado.



## 2. Otros indicadores sectoriales

### 2.1 Arribos a los establecimientos de hospedaje

- En setiembre de 2023, el número de turistas que se hospedaron en los establecimientos de Apurímac alcanzó un total de 30 273 visitantes, lo que representó un aumento de 3,4 por ciento interanual. Este incremento en la afluencia de turistas estuvo impulsado por un mayor número de visitantes nacionales (3,9 por ciento), a pesar de una disminución en el número de turistas extranjeros (-18,6 por ciento).
- En el caso de los turistas nacionales, se observaron aumentos significativos en las llegadas desde Ayacucho (72,3 por ciento), Cusco (49,2 por ciento) y Arequipa (25,9 por ciento), principalmente. En contraste, en visitantes extranjeros se registró una caída en las llegadas de turistas procedentes de España (-80,0 por ciento), Brasil (-75,0 por ciento) y Estados Unidos (-57,6 por ciento).
- En el período de enero a setiembre, los arribos de turistas a la región crecieron 2,2 por ciento en comparación con el mismo período de 2022. Este aumento fue debido al incremento de turistas nacionales en 2,6 por ciento.

**GRÁFICO N° 2**  
**EVOLUCIÓN DE ARRIBOS A ESTABLECIMIENTOS DE HOSPEDAJE**  
 (Variación % real respecto a similar mes del año anterior)

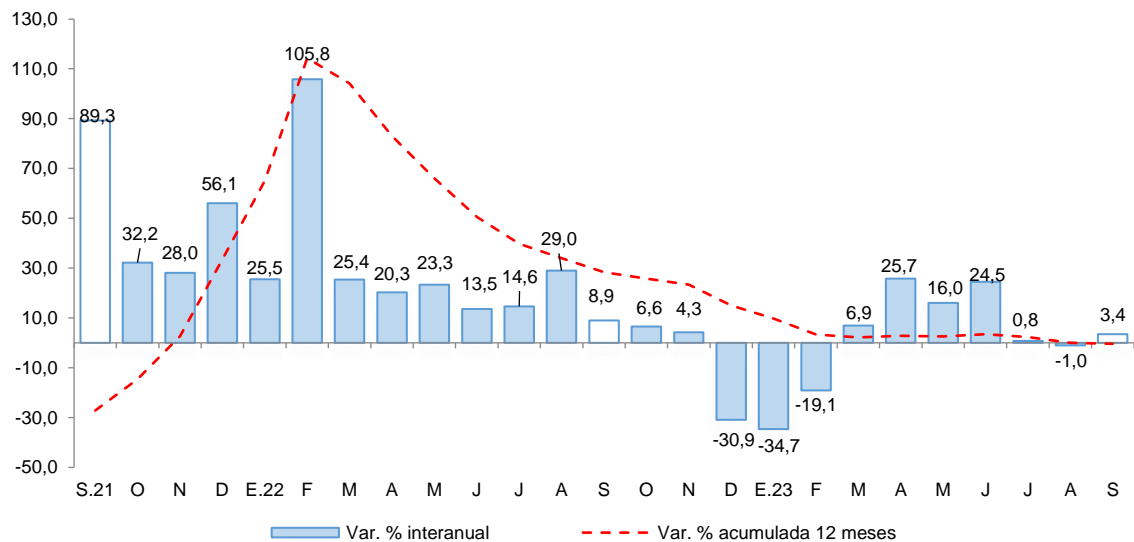

Fuente: MINCETUR - Encuesta Mensual a Establecimientos de Hospedaje Temporal.  
 Elaboración: BCRP, Sucursal Cusco. Departamento de Estudios Económicos.





## II. ASPECTOS LABORALES

### 1. Empleo

- En agosto de 2023, en Apurímac, el número de trabajadores asalariados privados formales alcanzó 17 109 trabajadores, lo que representa un aumento de 5,4 por ciento en comparación con agosto de 2022. Esta expansión se asocia principalmente a un incremento en la contratación en los sectores manufactura (37,4 por ciento), comercio (6,7 por ciento) y servicios (6,5 por ciento).
- En el acumulado hasta agosto de 2023, en promedio, el número de trabajadores del sector privado formal mostró un crecimiento del 2,0 por ciento, asociado también a un aumento en la contratación en los sectores de servicios (6,9 por ciento) y manufactura (5,4 por ciento).

**CUADRO N° 6**  
**NÚMERO DE TRABAJADORES DEL SECTOR PRIVADO FORMAL 1/**  
**(Planilla Electrónica – PLAME y T-Registro)**

Sectores	A agosto			Ene - Ago
	2022	2023	Var. %	Var. %
Agrícola 2/	64	62	-3,1	-2,5
Comercio	2 586	2 760	6,7	2,1
Construcción	1 096	1 069	-2,5	-19,9
Manufactura	679	933	37,4	5,4
Minería	2 981	2 819	-5,4	-7,0
Servicios	8 690	9 253	6,5	6,9
No precisa	129	213	65,1	127,0
<b>TOTAL</b>	<b>16 225</b>	<b>17 109</b>	<b>5,4</b>	<b>2,0</b>

1/ Cifras preliminares.

2/ Incluye ganadería, caza y silvicultura.

Fuente: MTPE - Observatorio de la Formalización Laboral

Elaboración: BCRP, Sucursal Cusco. Departamento de Estudios Económicos.

**GRÁFICO N° 3**  
**TRABAJADORES DEL SECTOR PRIVADO FORMAL**  
(Variación % respecto a similar mes del año anterior)

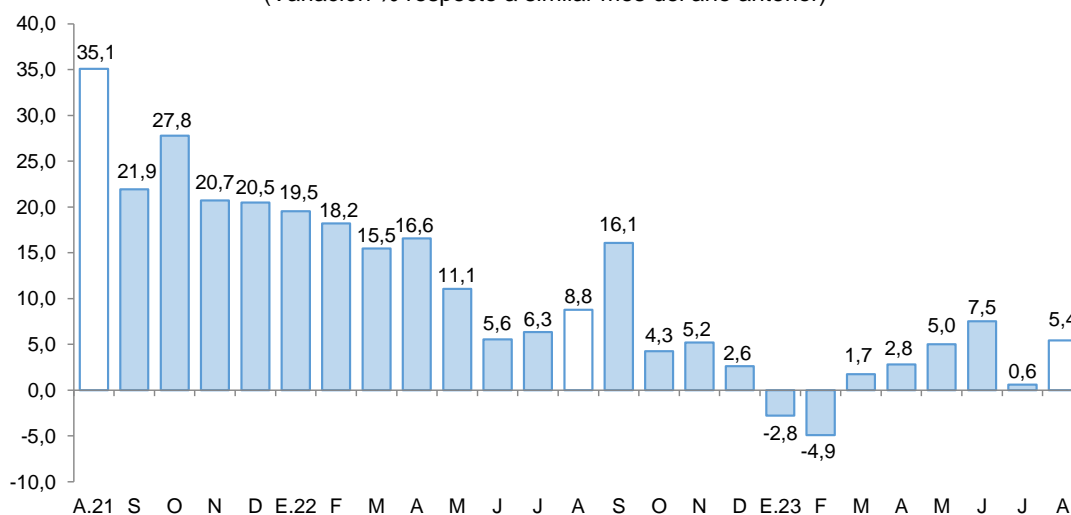

Fuente: MTPE - Observatorio de la Formalización Laboral.

Elaboración: BCRP, Sucursal Cusco. Departamento de Estudios Económicos.

### III. CRÉDITO Y DEPÓSITOS

#### 1. Crédito

- El saldo de crédito alcanzó los S/ 1 738 millones en octubre, mayor en 6,0 por ciento respecto a igual mes del año pasado.
- Dentro del total de créditos, la banca múltiple aumentó 9,5 por ciento y las instituciones no bancarias crecieron 2,6 por ciento en términos interanuales, este último impulsado principalmente por las mayores colocaciones en las cajas municipales (5,2 por ciento).
- Respecto al destino del crédito, las colocaciones a personas subieron 11,2 por ciento y el crédito a empresas aumentó 2,6 por ciento. Los créditos para consumo crecieron 12,7 por ciento; mientras que, los créditos hipotecarios disminuyeron 7,5 por ciento.
- Por tipo de moneda, las colocaciones en moneda nacional representaron el 99,8 por ciento y registraron un aumento del 6,0 por ciento en términos interanuales. No obstante, el crédito en moneda extranjera decreció 14,5 por ciento. Con ello, la dolarización fue de 0,2 por ciento del total de créditos en octubre de 2023.

**CUADRO N° 7**  
**CRÉDITO**  
(Saldos en millones de soles)

	A octubre			
	2022	2023	Estruct. % 2023	Var. Nom. Oct-23 / Oct-22
<b>Banco de la Nación 1/</b>	<b>96</b>	<b>120</b>	<b>6,9</b>	<b>24,7</b>
<b>Agrobanco 2/</b>	<b>10</b>	<b>11</b>	<b>0,6</b>	<b>16,4</b>
<b>Banca Múltiple</b>	<b>483</b>	<b>528</b>	<b>30,4</b>	<b>9,5</b>
<b>Instituciones No Bancarias</b>	<b>1 051</b>	<b>1 078</b>	<b>62,0</b>	<b>2,6</b>
Financieras	133	113	6,5	-15,4
Cajas Municipales	903	950	54,7	5,2
Cajas Rurales	14	15	0,9	4,3
Empresas de Créditos	0	0	0,0	-
<b>TOTAL</b>	<b>1 639</b>	<b>1 738</b>	<b>100,0</b>	<b>6,0</b>
<b>Empresas</b>	<b>995</b>	<b>1 021</b>	<b>58,8</b>	<b>2,6</b>
<b>Personas</b>	<b>644</b>	<b>716</b>	<b>41,2</b>	<b>11,2</b>
Consumo	595	670	38,6	12,7
Hipotecario	50	46	2,6	-7,5
MN	1 636	1 734	99,8	6,0
ME	4	3	0,2	-14,5

1/ Considera solo los créditos de consumo e hipotecario.

2/ No considera los créditos a las demás empresas del sistema financiero.

Fuente: SBS.

Elaboración: BCRP, Sucursal Cusco. Departamento de Estudios Económicos.

**GRÁFICO Nº 4  
EVOLUCIÓN DEL CREDITO**

(Variación % respecto a similar mes del año anterior)

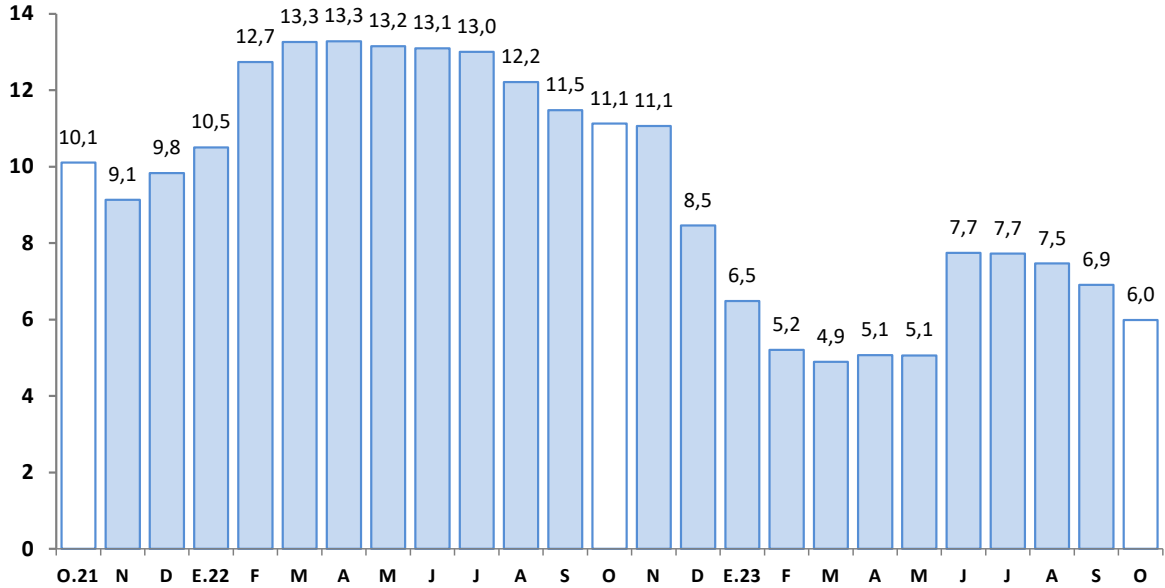

Fuente: SBS.

Elaboración: BCRP, Sucursal Cusco. Departamento de Estudios Económicos.

- En setiembre de 2023, la tasa de morosidad subió a 5,6 por ciento, aumentando 0,6 de punto porcentual frente a setiembre de 2022. La banca múltiple tuvo una tasa de 7,9 por ciento, mayor en 1,5 puntos porcentuales; y, en instituciones no bancarias, la tasa fue de 4,7 por ciento, superior en 0,2 de punto porcentual.

**GRÁFICO Nº 5  
TASA DE MOROSIDAD 1/**

(Porcentaje)

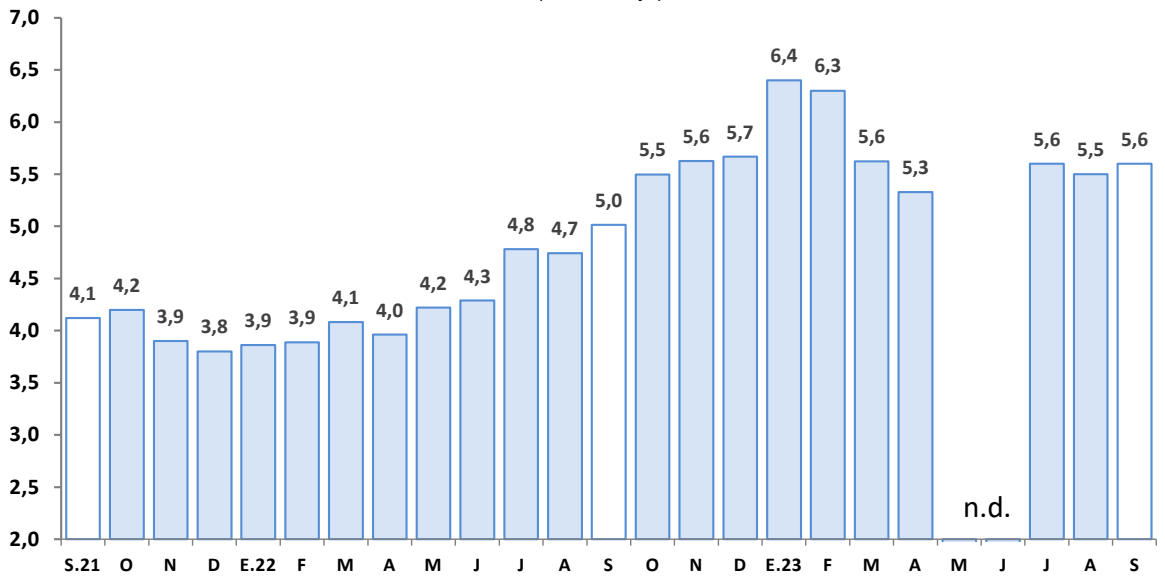

1/ Preliminar.

2/ Morosidad = (créditos vencidos + créditos en cobranza judicial)/colocaciones brutas.

Fuente: SBS.

Elaboración: BCRP, Sucursal Cusco. Departamento de Estudios Económicos.



## 2. Depósitos

- El saldo total de depósitos se elevó a S/ 1 742 millones al cierre de octubre de 2023, con un aumento interanual de 4,0 por ciento.
- Por tipo de institución, las instituciones no bancarias tuvieron un crecimiento del 8,7 por ciento, liderado por el crecimiento de las cajas municipales (12,3 por ciento). Por su parte, los depósitos en la banca múltiple disminuyeron 1,2 por ciento.
- Por modalidad, los depósitos a plazo aumentaron 25,5 por ciento y los depósitos a la vista crecieron 1,7 por ciento. Por contraste, los depósitos de ahorro se redujeron 4,7 por ciento.
- Los depósitos en moneda nacional se expandieron en 5,0 por ciento, mientras que en moneda extranjera bajaron 8,7 por ciento. El 93,3 por ciento de los depósitos está en moneda nacional, lo que reduce la dolarización de 7,6 a 6,7 por ciento entre octubre de 2022 y 2023.

**CUADRO Nº 8**  
**DEPÓSITOS**  
(Saldos en millones de soles)

	A octubre			
	2022	2023	Estruct. % 2023	Var. Nom. Oct-23 / Oct-22
<b>Banco de la Nación</b>	465	506	29,0	8,6
<b>Banca Múltiple</b>	798	788	45,2	-1,2
<b>Instituciones No Bancarias</b>	413	449	25,7	8,7
Financieras	75	69	4,0	-7,2
Cajas Municipales	337	378	21,7	12,3
Cajas Rurales	1	1	0,1	2,5
<b>TOTAL</b>	<b>1 676</b>	<b>1 742</b>	<b>100,0</b>	<b>4,0</b>
Vista	287	292	16,8	1,7
Ahorro	968	923	52,9	-4,7
A plazo	421	528	30,3	25,5
MN	1 548	1 626	93,3	5,0
ME	127	116	6,7	-8,7

Fuente: SBS.

Elaboración: BCRP, Sucursal Cusco. Departamento de Estudios Económicos.

**GRÁFICO Nº 6**  
**EVOLUCIÓN DE LOS DEPÓSITOS**  
(Variación % respecto a similar mes del año anterior)

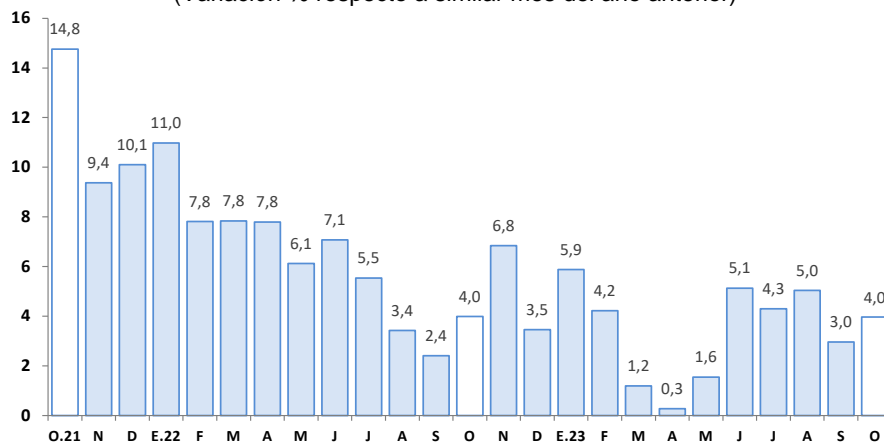

Fuente: SBS.

Elaboración: BCRP, Sucursal Cusco. Departamento de Estudios Económicos.



## IV. EJECUCIÓN DEL PRESUPUESTO PÚBLICO

### 1. Gasto no financiero

- La ejecución del presupuesto en Apurímac (S/ 324 millones) disminuyó 7,7 por ciento interanual en términos reales en octubre de 2023. Este resultado se explicó por la disminución de los gastos en formación bruta de capital (-32,6 por ciento), pese al incremento de los gastos corrientes (13,1 por ciento).
- Asimismo, entre enero y octubre de 2023, el gasto no financiero total cayó 12,8 por ciento, siendo explicado por la reducción de los gastos en formación bruta de capital (-32,4 por ciento), compensado parcialmente por el leve incremento de los gastos corrientes (0,6 por ciento).

### 2. Gastos corrientes

- Los gastos corrientes sumaron S/ 206 millones en octubre, lo que representó un crecimiento real de 13,1 por ciento en comparación con el mismo período del año anterior. Por componentes, se observó una expansión en transferencias (25,3 por ciento), bienes y servicios (10,4 por ciento), y remuneraciones (8,4 por ciento).
- En el acumulado de enero a octubre de 2023, los gastos corrientes (S/ 1 734 millones) aumentaron 0,6 por ciento en comparación con el mismo período de 2022. Este resultado se debió al incremento del gasto en remuneraciones (5,9 por ciento) y transferencias (4,4 por ciento).

### 3. Formación bruta de capital

- La inversión pública de octubre (S/ 113 millones) mostró una reducción del 32,6 por ciento interanual, explicada por un menor devengado en el Gobierno regional (-51,0 por ciento) y Gobiernos locales (-29,3 por ciento), compensado en parte por una mayor inversión en el Gobierno nacional (1,1 por ciento). En cuanto a los sectores, en el Gobierno regional, la inversión en el sector agropecuario disminuyó S/ 24,0 millones entre octubre de 2022 y octubre de 2023; y, en los Gobiernos locales, la inversión en el sector transporte cayó S/ 9,6 millones en comparación con el gasto realizado en octubre de 2022. No obstante, en el Gobierno nacional, la inversión en el sector salud se incrementó de S/ 231,4 mil en octubre de 2022 a S/ 13,8 millones en octubre de 2023. En el mismo sentido, la inversión acumulada hasta octubre de 2023 bajó 32,4 por ciento, explicada por la reducción del gasto en los tres niveles de gobierno.
- En cuanto al avance de la inversión pública, entre enero y octubre de 2023, los tres niveles de gobierno ejecutaron en conjunto el 51,9 por ciento del Presupuesto Institucional Modificado (PIM). El Gobierno regional registró un avance del 57,2 por ciento, el Gobierno nacional del 56,1 por ciento y los Gobiernos locales del 47,8 por ciento.

**CUADRO Nº 9**  
**EJECUCIÓN DEL PRESUPUESTO PÚBLICO 1/ 2/**  
(Millones de soles)

	Octubre			Enero - Octubre		
	2022	2023	Var. % Real	2022	2023	Var. % Real
<b>I. GASTOS CORRIENTES</b>	<b>175</b>	<b>206</b>	<b>13,1</b>	<b>1 615</b>	<b>1 734</b>	<b>0,6</b>
Gobierno Nacional	73	91	20,8	621	637	-4,1
Gobierno Regional	75	84	7,2	762	870	6,9
Gobiernos Locales	27	30	8,5	231	228	-7,8
<b>Remuneraciones</b>	<b>70</b>	<b>79</b>	<b>8,4</b>	<b>702</b>	<b>795</b>	<b>5,9</b>
Gobierno Nacional	11	12	5,4	115	118	-3,5
Gobierno Regional	55	63	9,7	558	645	8,2
Gobiernos Locales	3	3	-1,9	30	32	0,5
<b>Bienes y Servicios</b>	<b>65</b>	<b>75</b>	<b>10,4</b>	<b>565</b>	<b>553</b>	<b>-8,5</b>
Gobierno Nacional	29	36	20,6	230	231	-6,6
Gobierno Regional	17	18	-1,6	158	151	-10,7
Gobiernos Locales	18	20	5,7	177	172	-9,1
<b>Transferencias 1/</b>	<b>40</b>	<b>53</b>	<b>25,3</b>	<b>347</b>	<b>386</b>	<b>4,4</b>
Gobierno Nacional	32	43	26,3	276	288	-2,3
Gobierno Regional	3	3	12,3	46	75	51,6
Gobiernos Locales	5	6	26,7	25	24	-9,0
<b>II. FORMACIÓN BRUTA DE CAPITAL</b>	<b>160</b>	<b>113</b>	<b>-32,6</b>	<b>1 120</b>	<b>806</b>	<b>-32,4</b>
Gobierno Nacional	24	26	1,1	174	181	-2,9
Gobierno Regional	58	30	-51,0	322	227	-34,0
Gobiernos Locales	77	57	-29,3	624	399	-39,9
<b>III. OTROS GASTOS DE CAPITAL 2/</b>	<b>1</b>	<b>5</b>	<b>271,0</b>	<b>15</b>	<b>17</b>	<b>8,6</b>
<b>GASTO NO FINANCIERO TOTAL (I+II+III)</b>	<b>336</b>	<b>324</b>	<b>-7,7</b>	<b>2 750</b>	<b>2 558</b>	<b>-12,8</b>
<b>Gobierno Nacional</b>	<b>97</b>	<b>122</b>	<b>20,5</b>	<b>798</b>	<b>832</b>	<b>-2,4</b>
<b>Gobierno Regional</b>	<b>135</b>	<b>114</b>	<b>-18,9</b>	<b>1 096</b>	<b>1 097</b>	<b>-6,2</b>
<b>Gobiernos Locales</b>	<b>104</b>	<b>87</b>	<b>-19,3</b>	<b>856</b>	<b>630</b>	<b>-31,0</b>

1/ Incluye el pago de pensiones, donaciones y otros gastos corrientes.

2/ Incluye donaciones y transferencias.

Fuente: MEF.

Elaboración: BCRP, Sucursal Cusco. Departamento de Estudios Económicos.

**GRÁFICO N° 7**  
**EVOLUCIÓN DE LA INVERSIÓN PÚBLICA**  
 (Variación % real respecto a similar mes del año anterior)

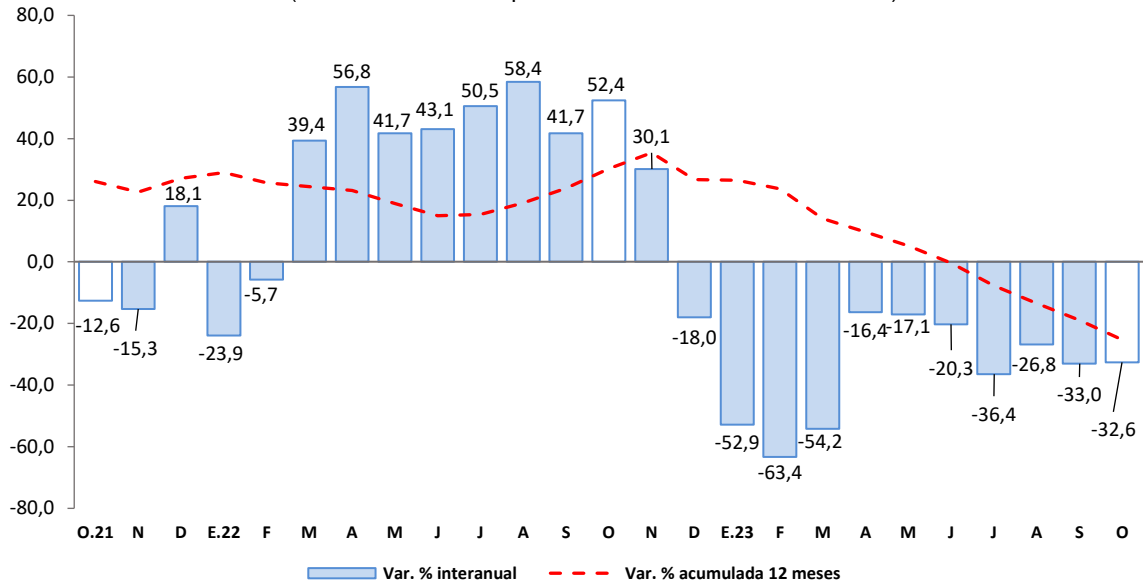

Fuente: MEF.

Elaboración: BCRP, Sucursal Cusco. Departamento de Estudios Económicos.

- Los principales proyectos ejecutados por el Gobierno nacional, en octubre, fueron:
  - Mejoramiento de los servicios de salud del hospital Tambobamba, distrito de Tambobamba - provincia de Cotabambas (S/ 13,4 millones).
  - Mejoramiento de la prestación del servicio educativo del nivel primaria, secundario y EBA en la I.E. Juan Espinoza Medrano, distrito y provincia de Andahuaylas (S/ 2,7 millones).
  
- En el Gobierno regional, los principales proyectos desarrollados fueron:
  - Mejoramiento y ampliación del servicio de agua de riego en las comunidades de Chullcuisa, Santa Rosa, Cupisa, Champacocha, Ancatira, Choccecancha y Argama Alta, distritos de San Jerónimo y Pacucha, provincia de Andahuaylas (S/ 4,1 millones).
  - Mejoramiento del servicio educativo de los Institutos de Educación Superior Tecnológica Pública de Progreso y Vilcabamba de los distritos Progreso y Vilcabamba, de la provincia Grau (S/ 1,0 millón).
  
- Por último, en los Gobiernos locales los proyectos más destacados fueron:
  - Mejoramiento, ampliación del sistema de agua potable e instalación de unidades básicas de saneamiento (UBS) en 15 comunidades del distrito de Pampachiri – Andahuaylas (S/ 2,6 millones).
  - Mejoramiento de los servicios del sistema de agua para riego tecnificado a nivel parcelario en los centros poblados de Muñapucro y Challhuani del distrito de Ancohuallo - provincia de Chincheros (S/ 2,2 millones).



**V. ANEXOS**





BANCO CENTRAL DE RESERVA DEL PERÚ – SUCURSAL CUSCO

ANEXO 1

APURIMAC: PRODUCCION AGROPECUARIA 1/  
(Toneladas)

PRODUCTOS	2022			2023									PRODUCTOS	
	Oct.	Nov.	Dic.	Ene.	Feb.	Mar.	Abr.	May.	Jun.	Jul.	Ago.	Set.		Oct.
<b>AGRÍCOLA</b>														<b>AGRÍCOLA</b>
Ajo	0	0	20	0	15	0	0	32	258	21	57	25	0	Ajo
Alfalfa	12 997	11 575	13 491	15 074	15 345	16 967	16 976	16 305	16 089	16 323	16 816	16 602	18 727	Alfalfa
Achita, kiw icha o amaranto	0	0	0	0	0	0	0	279	3 218	2 955	323	0	0	Achita, kiw icha o amaranto
Anís	0	0	0	0	0	0	0	0	5	30	8	2	0	Anís
Arveja grano verde	44	76	402	55	498	233	1 229	702	309	135	130	283	80	Arveja grano verde
Avena grano	0	0	0	0	0	0	0	0	255	350	107	0	0	Avena grano
Brócoli	6	0	0	56	55	27	22	22	6	7	6	7	0	Brócoli
Camote	60	0	70	50	112	151	70	112	255	194	75	60	50	Camote
Calabaza	0	0	0	0	0	110	142	756	587	0	60	0	0	Calabaza
Caña de Azúcar (Alcohol)	0	380	0	368	176	507	87	206	436	420	250	85	696	Caña de Azúcar (Alcohol)
Cebada forrajera	0	150	180	330	240	421	5 730	320	721	540	525	180	245	Cebada forrajera
Cebada grano	0	0	0	0	0	0	0	183	5 359	5 346	597	0	22	Cebada grano
Cebolla	49	14	128	27	7	23	241	135	626	100	369	0	0	Cebolla
Chocho o tarhui	0	0	266	0	0	0	51	51	355	618	375	184	242	Chocho o tarhui
Col o Repollo	0	0	0	0	24	106	74	125	41	0	7	6	11	Col o Repollo
Coliflor	5	0	6	42	35	18	47	0	12	0	5	0	4	Coliflor
Frijol grano seco	0	0	190	0	11	0	855	3 469	1 634	1 038	25	320	101	Frijol grano seco
Haba grano seco	0	0	0	0	0	0	29	625	5 458	2 872	3 521	0	0	Haba grano seco
Haba grano verde	36	98	25	60	140	307	1 387	1 297	430	471	80	186	129	Haba grano verde
Limón	4	6	6	42	36	122	26	29	4	37	6	8	10	Limón
Lúcuma	4	3	2	6	9	6	0	2	2	0	9	0	1	Lúcuma
Mashua o izaño	0	0	0	0	0	141	223	1 741	4 043	1 577	0	0	0	Mashua o izaño
Maíz amarillo duro	0	0	0	0	0	15	1 172	2 155	2 436	1 313	78	6	0	Maíz amarillo duro
Maíz amiláceo	0	0	0	0	0	0	771	12 395	28 299	9 071	564	0	0	Maíz amiláceo
Maíz choclo	1 200	750	1 560	479	1 506	3 291	7 211	1 397	2 542	5 306	1 680	935	60	Maíz choclo
Oca	0	0	0	0	0	0	945	3 356	7 043	1 669	7	0	0	Oca
Olluco	0	0	700	140	760	656	2 113	7 923	13 583	4 549	1 218	553	0	Olluco
Palta	3	0	0	1 080	2 613	2 257	3 276	2 196	1 055	987	626	174	14	Palta
Papa	700	200	4 422	1 025	5 788	24 788	37 993	91 088	152 531	57 500	6 083	2 424	1 355	Papa
Papaya	1	0	1	54	66	153	222	49	35	42	3	2	5	Papaya
Quinua	0	0	0	0	0	0	50	3 334	6 843	3 167	123	324	5	Quinua
Rye Grass	9 115	9 893	9 424	9 392	9 583	9 874	8 317	7 388	8 467	8 938	9 266	4 684	8 724	Rye Grass
Sauco	0	0	0	0	94	71	13	17	0	0	0	0	0	Sauco
Tomate	90	60	75	160	215	195	203	175	72	302	95	110	155	Tomate
Trébol	9 337	9 112	9 641	8 772	8 627	9 264	6 341	6 810	7 216	8 469	8 764	4 254	8 290	Trébol
Trigo	0	0	0	0	0	0	0	315	8 025	5 137	256	0	12	Trigo
Tuna	0	0	40	792	1 748	1 584	317	219	0	0	0	0	0	Tuna
Yuca	120	0	420	30	0	50	0	50	218	138	73	280	40	Yuca
Zanahoria	25	20	200	57	94	136	460	403	704	162	92	87	62	Zanahoria
Zapallo	0	290	20	534	371	332	251	462	799	360	200	120	155	Zapallo
<b>PECUARIA</b>														<b>PECUARIA</b>
Vacuno 2/	668	666	671	729	700	694	682	675	680	672	639	629	628	Vacuno 2/
Porcino 2/	273	273	285	292	280	272	267	267	262	262	254	258	254	Porcino 2/
Ovino 2/	164	153	156	175	176	171	169	169	172	171	163	160	156	Ovino 2/
Leche	1 952	1 827	1 765	3 440	3 391	3 400	3 419	3 104	3 027	2 732	2 302	2 043	1 908	Leche
Alpaca 2/	91	90	91	97	101	102	95	91	91	92	94	89	89	Alpaca 2/

1/ Cifras preliminares.

2/ Peso de animal en pie.

Fuente: MIDA GRI.

Elaboración: BCRP, Sucursal Cusco. Departamento de Estudios Económicos.

**ANEXO 2**

**APURÍMAC: PRODUCCIÓN PESQUERA 1/  
(kg)**

SUBSECTORES	2022			2023										SUBSECTORES
	Oct.	Nov.	Dic.	Ene.	Feb.	Mar.	Abr.	May.	Jun.	Jul.	Ago.	Set.	Oct.	
<b>Consumo Humano Directo</b> Fresco	31 379	20 649	20 567	12 508	23 732	27 093	34 683	38 767	36 869	31 942	34 591	30 359	25 311	<b>Consumo Humano Directo</b> Fresco

† Cifras preliminares.

Fuente: PRODUCE.

Elaboración: BCRP, Sucursal Cusco. Departamento de Estudios Económicos.

**ANEXO 3**

**APURÍMAC: PRODUCCIÓN MINERA 1/**

	2022			2023										
	Oct.	Nov.	Dic.	Ene.	Feb.	Mar.	Abr.	May.	Jun.	Jul.	Ago.	Set.	Oct.	
<b>1. MINERÍA METÁLICA 2/</b>														<b>1. MINERÍA METÁLICA 2/</b>
Cobre (T.M.)	26 929	20 613	20 868	19 957	13 140	21 582	23 351	27 723	24 889	27 510	24 148	24 672	26 328	Cobre (T.M.)
Molibdeno (T.M.)	400	386	382	395	101	408	406	433	424	330	211	188	269	Molibdeno (T.M.)
Oro (Kg.)	64	39	62	2	6	29	14	57	31	28	33	32	40	Oro (Kg.)
Plata (Kg.)	0	0	0	0	1	7	3	6	7	5	7	5	8	Plata (Kg.)

1/ Cifras preliminares.

2/ Unidades Recuperables.

Fuente: MINEM.

Elaboración: BCRP, Sucursal Cusco. Departamento de Estudios Económicos.



ANEXO 4

APURÍMAC: CRÉDITOS 1/  
(Saldos en millones de Soles)

ENTIDADES FINANCIERAS	2022			2023										ENTIDADES FINANCIERAS
	Oct.	Nov.	Dic.	Ene.	Feb.	Mar.	Abr.	May.	Jun.	Jul.	Ago.	Set.	Oct.	
I. Banco de la nación 2/	96	96	96	94	95	99	100	105	107	110	114	119	120	I. Banco de la nación 2/
II. Agrobanco 3/	10	10	11	11	11	10	11	11	11	11	11	11	11	II. Agrobanco 3/
III. Banca múltiple	483	482	474	466	468	468	470	473	530	529	528	531	528	III. Banca múltiple
IV. Instituciones no bancarias	1 051	1 066	1 056	1 037	1 040	1 055	1 071	1 077	1 077	1 084	1 082	1 078	1 078	IV. Instituciones no bancarias
Financieras	133	136	133	128	125	125	125	123	121	120	117	114	113	Financieras
Cajas Municipales	903	915	908	894	899	915	930	938	941	949	950	949	950	Cajas Municipales
Cajas Rurales	14	15	15	15	15	16	16	15	15	15	15	15	15	Cajas Rurales
Empresas de Créditos	0	0	0	0	0	0	0	0	0	0	0	0	0	Empresas de Créditos
<b>TOTAL</b>	<b>1 639</b>	<b>1 655</b>	<b>1 637</b>	<b>1 608</b>	<b>1 614</b>	<b>1 633</b>	<b>1 652</b>	<b>1 665</b>	<b>1 724</b>	<b>1 734</b>	<b>1 734</b>	<b>1 738</b>	<b>1 738</b>	<b>TOTAL</b>
En M/N	1 636	1 650	1 632	1 604	1 610	1 629	1 648	1 661	1 721	1 730	1 731	1 735	1 734	En M/N
En M/E	4	4	4	4	4	4	4	4	3	3	3	3	3	En M/E

1/ Cifras preliminares.

2/ Considera solo los créditos de consumo e hipotecario.

3/ No considera los créditos a las demás empresas del sistema financiero.

Fuente: SBS.

Elaboración: BCRP, Sucursal Cusco. Departamento de Estudios Económicos.

ANEXO 5

APURÍMAC: CARTERA PESADA 1/

(En porcentajes)

ENTIDADES FINANCIERAS	2022				2023									ENTIDADES FINANCIERAS
	Set.	Oct.	Nov.	Dic.	Ene.	Feb.	Mar.	Abr.	May.	Jun.	Jul.	Ago.	Set.	
<b>I. Banco de la nación</b>	2,6	2,8	2,9	3,0	3,1	3,1	2,9	2,9	n.d.	n.d.	2,8	2,9	2,8	<b>I. Banco de la nación</b>
<b>II. Agrobanco</b>	4,2	3,8	3,3	3,3	3,5	2,6	3,1	3,2	n.d.	n.d.	3,9	4,3	4,2	<b>II. Agrobanco</b>
<b>III. Banca múltiple</b>	6,4	7,2	7,8	7,9	8,1	7,9	6,6	5,8	n.d.	n.d.	6,9	7,3	7,9	<b>III. Banca múltiple</b>
<b>IV. Instituciones no bancarias</b>	4,5	4,9	4,8	4,8	5,9	5,8	5,5	5,4	n.d.	n.d.	5,2	4,9	4,7	<b>IV. Instituciones no bancarias</b>
Cajas Municipales	4,2	4,6	4,5	4,5	5,6	5,5	5,2	4,9	n.d.	n.d.	4,7	4,4	4,2	Cajas Municipales
Cajas Rurales de Ahorro y Crédito	10,2	10,1	10,7	10,6	11,6	10,9	10,1	11,6	n.d.	n.d.	8,0	7,6	9,4	Cajas Rurales de Ahorro y Crédito
Empresas de Créditos	0,0	0,0	0,0	0,0	0,0	0,0	0,0	0,0	n.d.	n.d.	0,0	0,0	0,0	Empresas de Créditos
Financieras	6,3	6,3	6,5	6,3	7,2	7,2	6,8	7,7	n.d.	n.d.	9,2	8,1	8,5	Financieras
<b>TOTAL</b>	<b>5,0</b>	<b>5,5</b>	<b>5,6</b>	<b>5,7</b>	<b>6,4</b>	<b>6,3</b>	<b>5,6</b>	<b>5,3</b>	<b>n.d.</b>	<b>n.d.</b>	<b>5,6</b>	<b>5,5</b>	<b>5,6</b>	<b>TOTAL</b>

1/ Cifras preliminares.

Fuente: SBS.

Elaboración: BCRP, Sucursal Cusco. Departamento de Estudios Económicos.

ANEXO 6

APURÍMAC: DEPÓSITOS 1/  
(Saldos en millones de Soles)

ENTIDADES FINANCIERAS	2022			2023										ENTIDADES FINANCIERAS
	Oct.	Nov.	Dic.	Ene.	Feb.	Mar.	Abr.	May.	Jun.	Jul.	Ago.	Set.	Oct.	
I. Banco de la nación	465	459	496	509	493	464	444	442	485	485	492	501	506	I. Banco de la nación
II. Banca múltiple	798	817	834	833	793	770	776	750	768	783	778	762	788	II. Banca múltiple
III. Instituciones no bancarias	413	419	418	419	418	417	420	424	423	429	445	446	449	III. Instituciones no bancarias
Financieras	75	75	76	75	75	74	74	73	70	70	69	69	69	Financieras
Cajas Municipales	337	342	341	343	342	341	345	349	352	358	374	375	378	Cajas Municipales
Cajas Rurales	1	1	1	1	1	2	1	1	1	1	1	1	1	Cajas Rurales
<b>TOTAL</b>	<b>1 676</b>	<b>1 695</b>	<b>1 748</b>	<b>1 761</b>	<b>1 704</b>	<b>1 651</b>	<b>1 640</b>	<b>1 616</b>	<b>1 677</b>	<b>1 698</b>	<b>1 715</b>	<b>1 710</b>	<b>1 742</b>	<b>TOTAL</b>
En M/N	1 548	1 560	1 616	1 626	1 571	1 526	1 515	1 490	1 557	1 577	1 597	1 594	1 626	En M/N
En M/E	127	135	132	135	133	125	124	125	120	121	118	116	116	En M/E

1/ Cifras preliminares.

Fuente: SBS.

Elaboración: BCRP, Sucursal Cusco. Departamento de Estudios Económicos.

ANEXO 7

APURÍMAC: EJECUCIÓN DEL PRESUPUESTO PÚBLICO

(Millones de Soles)

TIPO	2022			2023										TIPO
	Oct.	Nov.	Dic.	Ene.	Feb.	Mar.	Abr.	May.	Jun.	Jul.	Ago.	Set.	Oct.	
<b>I. GASTOS CORRIENTES</b>	<b>175</b>	<b>174</b>	<b>277</b>	<b>164</b>	<b>155</b>	<b>134</b>	<b>191</b>	<b>154</b>	<b>221</b>	<b>188</b>	<b>176</b>	<b>145</b>	<b>206</b>	<b>I. GASTOS CORRIENTES</b>
Gobierno Nacional	73	56	76	71	66	40	94	49	66	61	64	35	91	Gobierno Nacional
Gobierno Regional	75	88	147	91	74	74	79	82	125	91	84	85	84	Gobierno Regional
Gobiernos Locales	27	29	54	2	14	21	19	22	30	36	28	25	30	Gobiernos Locales
<b>Remuneraciones</b>	<b>70</b>	<b>79</b>	<b>101</b>	<b>90</b>	<b>78</b>	<b>73</b>	<b>76</b>	<b>79</b>	<b>79</b>	<b>85</b>	<b>77</b>	<b>80</b>	<b>79</b>	<b>Remuneraciones</b>
Gobierno Nacional	11	13	14	12	11	11	11	13	11	14	11	12	12	Gobierno Nacional
Gobierno Regional	55	63	80	78	62	59	62	63	65	67	62	65	63	Gobierno Regional
Gobiernos Locales	3	4	6	1	5	3	3	3	3	4	3	3	3	Gobiernos Locales
<b>Bienes y Servicios</b>	<b>65</b>	<b>64</b>	<b>117</b>	<b>35</b>	<b>31</b>	<b>48</b>	<b>62</b>	<b>55</b>	<b>58</b>	<b>82</b>	<b>56</b>	<b>52</b>	<b>75</b>	<b>Bienes y Servicios</b>
Gobierno Nacional	29	20	26	25	13	20	34	21	17	33	17	15	36	Gobierno Nacional
Gobierno Regional	17	22	50	9	9	13	14	16	17	19	18	18	18	Gobierno Regional
Gobiernos Locales	18	22	42	1	9	15	15	18	24	30	21	19	20	Gobiernos Locales
<b>Transferencias 1/</b>	<b>40</b>	<b>30</b>	<b>59</b>	<b>38</b>	<b>46</b>	<b>14</b>	<b>54</b>	<b>20</b>	<b>83</b>	<b>21</b>	<b>44</b>	<b>14</b>	<b>53</b>	<b>Transferencias 1/</b>
Gobierno Nacional	32	23	37	34	42	9	49	15	37	14	36	8	43	Gobierno Nacional
Gobierno Regional	3	3	17	4	4	3	3	3	43	5	3	3	3	Gobierno Regional
Gobiernos Locales	5	4	6	0	0	2	1	1	3	2	5	3	6	Gobiernos Locales
<b>II. FORMACIÓN BRUTA DE CAPITAL</b>	<b>160</b>	<b>148</b>	<b>224</b>	<b>10</b>	<b>22</b>	<b>62</b>	<b>82</b>	<b>101</b>	<b>119</b>	<b>97</b>	<b>104</b>	<b>97</b>	<b>113</b>	<b>II. FORMACIÓN BRUTA DE CAPITAL</b>
Gobierno Nacional	24	29	29	9	11	8	18	32	23	19	19	17	26	Gobierno Nacional
Gobierno Regional	58	40	64	1	5	20	25	30	34	26	29	25	30	Gobierno Regional
Gobiernos Locales	77	79	132	0	6	34	39	38	62	52	55	55	57	Gobiernos Locales
<b>III. OTROS GASTOS DE CAPITAL 2/</b>	<b>1</b>	<b>6</b>	<b>1</b>	<b>0</b>	<b>0</b>	<b>1</b>	<b>1</b>	<b>0</b>	<b>2</b>	<b>6</b>	<b>1</b>	<b>1</b>	<b>5</b>	<b>III. OTROS GASTOS DE CAPITAL 2/</b>
<b>GASTO NO FINANCIERO TOTAL (I+II+III)</b>	<b>336</b>	<b>328</b>	<b>502</b>	<b>174</b>	<b>177</b>	<b>198</b>	<b>274</b>	<b>255</b>	<b>342</b>	<b>291</b>	<b>282</b>	<b>243</b>	<b>324</b>	<b>GASTO NO FINANCIERO TOTAL (I+II+III)</b>
<i>Gobierno Nacional</i>	<i>97</i>	<i>90</i>	<i>106</i>	<i>79</i>	<i>77</i>	<i>48</i>	<i>112</i>	<i>81</i>	<i>91</i>	<i>84</i>	<i>85</i>	<i>52</i>	<i>122</i>	<i>Gobierno Nacional</i>
<i>Gobierno Regional</i>	<i>135</i>	<i>129</i>	<i>211</i>	<i>93</i>	<i>79</i>	<i>94</i>	<i>104</i>	<i>113</i>	<i>159</i>	<i>117</i>	<i>113</i>	<i>111</i>	<i>114</i>	<i>Gobierno Regional</i>
<i>Gobiernos Locales</i>	<i>104</i>	<i>109</i>	<i>186</i>	<i>2</i>	<i>21</i>	<i>55</i>	<i>58</i>	<i>61</i>	<i>93</i>	<i>89</i>	<i>84</i>	<i>81</i>	<i>87</i>	<i>Gobiernos Locales</i>

1/ Incluye el pago de pensiones, donaciones y otros gastos corrientes.

2/ Incluye donaciones y transferencias.

Información actualizada al 31 de octubre de 2023.

Fuente: MEF.

Elaboración: BCRP, Sucursal Cusco. Departamento de Estudios Económicos.



ANEXO 8

APURÍMAC: INGRESOS RECAUDADOS POR EL GOBIERNO CENTRAL  
(Millones de Soles)

	2022			2023										
	Oct.	Nov.	Dic.	Ene.	Feb.	Mar.	Abr.	May.	Jun.	Jul.	Ago.	Set.	Oct.	
<b>I. INGRESOS TRIBUTARIOS</b>	<b>14</b>	<b>14</b>	<b>14</b>	<b>17</b>	<b>14</b>	<b>18</b>	<b>18</b>	<b>16</b>	<b>14</b>	<b>12</b>	<b>14</b>	<b>15</b>	<b>16</b>	<b>I. INGRESOS TRIBUTARIOS</b>
<b>1. Impuestos a los ingresos</b>	<b>7</b>	<b>7</b>	<b>7</b>	<b>8</b>	<b>6</b>	<b>9</b>	<b>11</b>	<b>8</b>	<b>5</b>	<b>6</b>	<b>6</b>	<b>7</b>	<b>8</b>	<b>1. Impuestos a los ingresos</b>
Personas Naturales	4	4	4	6	4	5	3	3	3	3	4	4	5	Personas Naturales
Personas Jurídicas	2	2	3	3	2	2	2	3	2	2	3	2	3	Personas Jurídicas
Regularización	0	0	0	0	0	2	6	2	0	0	0	0	0	Regularización
<b>2. Impuestos a la importación</b>	<b>0</b>	<b>0</b>	<b>0</b>	<b>0</b>	<b>0</b>	<b>0</b>	<b>0</b>	<b>0</b>	<b>0</b>	<b>0</b>	<b>0</b>	<b>0</b>	<b>0</b>	<b>2. Impuestos a la importación</b>
<b>3. Impuesto General a las Ventas</b>	<b>6</b>	<b>6</b>	<b>6</b>	<b>7</b>	<b>7</b>	<b>8</b>	<b>6</b>	<b>7</b>	<b>8</b>	<b>5</b>	<b>6</b>	<b>7</b>	<b>7</b>	<b>3. Impuesto General a las Ventas</b>
Operaciones Internas	0	0	0	0	0	0	0	0	0	0	0	0	0	Operaciones Internas
Operaciones Externas	6	6	6	7	7	8	6	7	8	5	6	7	7	Operaciones Externas
<b>4. Impuesto Selectivo al Consumo</b>	<b>0</b>	<b>0</b>	<b>0</b>	<b>0</b>	<b>0</b>	<b>0</b>	<b>0</b>	<b>0</b>	<b>0</b>	<b>0</b>	<b>0</b>	<b>0</b>	<b>0</b>	<b>4. Impuesto Selectivo al Consumo</b>
<b>5. Otros Ingresos tributarios</b>	<b>1</b>	<b>1</b>	<b>1</b>	<b>1</b>	<b>1</b>	<b>1</b>	<b>1</b>	<b>1</b>	<b>1</b>	<b>1</b>	<b>2</b>	<b>1</b>	<b>1</b>	<b>5. Otros Ingresos tributarios</b>
<b>II. INGRESOS NO TRIBUTARIOS</b>	<b>1</b>	<b>1</b>	<b>1</b>	<b>1</b>	<b>1</b>	<b>1</b>	<b>0</b>	<b>1</b>	<b>0</b>	<b>1</b>	<b>0</b>	<b>1</b>	<b>1</b>	<b>II. INGRESOS NO TRIBUTARIOS</b>
<b>INGRESOS CORRIENTES (I+II)</b>	<b>15</b>	<b>16</b>	<b>15</b>	<b>18</b>	<b>14</b>	<b>19</b>	<b>18</b>	<b>17</b>	<b>14</b>	<b>13</b>	<b>15</b>	<b>16</b>	<b>17</b>	<b>INGRESOS CORRIENTES (I+II)</b>

1/ Debido al redondeo de los datos parciales, los totales pueden diferir de la suma de las partes.

Fuente: SUNAT.

Elaboración: BCRP, Sucursal Cusco. Departamento de Estudios Económicos.