

BANCO CENTRAL DE RESERVA DEL PERÚ
SUCURSAL CUSCO



APURÍMAC: Síntesis de Actividad Económica
Setiembre 2023¹

Departamento de Estudios Económicos

¹ En la elaboración del presente informe participaron Víctor Chique, Juniors Sánchez y José Apaza.

ÍNDICE

	<i>Página</i>
RESUMEN EJECUTIVO	3
I. ACTIVIDAD PRODUCTIVA	5
1. Actividad Primaria	5
1.1 Sector agropecuario	5
1.2 Sector pesca	6
1.3 Sector minería	7
2. Otros indicadores sectoriales	7
2.1 Arribos a los establecimientos de hospedaje	8
II. ASPECTOS LABORALES	9
1. Empleo	9
III. CRÉDITO Y DEPÓSITOS	10
1. Crédito	10
2. Depósitos	12
IV. EJECUCIÓN DEL PRESUPUESTO PÚBLICO	14
1. Gasto no financiero	14
2. Gastos corrientes	¡Error! Marcador no definido.
3. Formación bruta de capital	¡Error! Marcador no definido.
V. ANEXOS	17



RESUMEN EJECUTIVO

Principales hechos de importancia

- Los indicadores de la actividad primaria mostraron resultados mixtos en setiembre de 2023. El **sector agropecuario** creció 21,5 por ciento y la **actividad minera** aumentó 14,2 por ciento. Sin embargo, la **actividad pesquera** se redujo en 10,2 por ciento interanual.
- En otros indicadores de la actividad económica, el **saldo de crédito** se incrementó en 6,9 por ciento; por el contrario, la **formación bruta de capital** cayó 33,0 por ciento.

Actividad Primaria

- El **sector agropecuario** fue mayor en 21,5 por ciento en setiembre respecto al mismo mes del año anterior, debido a la mayor producción del subsector agrícola (75,8 por ciento). En cambio, entre enero y setiembre de 2023, el sector se contrajo en 6,6 por ciento, asociado a una menor producción de papa, maíz amiláceo y maíz choclo.
- El **sector pesquero** disminuyó 10,2 por ciento interanual, asociado a una reducción de la producción de pejerrey y trucha. En contraste, de enero a setiembre de 2023, la actividad pesquera creció 2,1 por ciento, por un aumento de 2,9 por ciento en la captura de trucha.
- La **actividad minera** aumentó 14,2 por ciento en setiembre, vinculado a un incremento en la producción de cobre. En el mismo sentido, entre enero y setiembre de 2023, el sector en su conjunto se expandió en 21,2 por ciento, explicado por un incremento en la producción de cobre y molibdeno.

Otros Indicadores de Actividad Económica

- El **saldo de crédito** ascendió a S/ 1 738 millones en setiembre, siendo mayor en 6,9 por ciento con respecto a setiembre de 2022. El crédito a personas se expandió 12,4 por ciento y a empresas 3,3 por ciento.
- La **formación bruta de capital** disminuyó 33,0 por ciento interanual, por una contracción de la inversión en los tres niveles de gobierno. Asimismo, la inversión acumulada a setiembre decreció 32,4 por ciento frente a similar periodo del año previo.

CUADRO N° 1
OTROS INDICADORES DE ACTIVIDAD ECONÓMICA
 (Variación % respecto a similar mes del año anterior)

	Abr. 23	May. 23	Jun. 23	Jul. 23	Ago. 23	Set. 23
Arribos a los establecimientos de hospedaje	↑ 27,0	↑ 16,0	↑ 25,1	↑ 3,6	↑ 3,1	n.d
Crédito total 2/	↑ 5,1	↑ 5,1	↑ 7,7	↑ 7,7	↑ 7,5	↑ 6,9
Crédito de consumo 2/	↑ 12,7	↑ 13,5	↑ 12,8	↑ 10,0	↑ 13,2	↑ 13,8
Crédito hipotecario 2/	↑ 2,3	↓ -2,3	↑ 0,7	↓ -0,8	↓ -4,3	↓ -4,3
Inversión Pública 1/	↓ -16,4	↓ -17,1	↓ -20,3	↓ -36,4	↓ -26,8	↓ -33,0

1/ En términos reales.

2/ En términos nominales.

Fuentes: MINCETUR, SBS y MEF.

I. ACTIVIDAD PRODUCTIVA

1. Actividad Primaria

1.1 Sector agropecuario

- La actividad agropecuaria creció 21,5 por ciento en setiembre, en comparación con el mismo mes del año previo. Este incremento se debió a una mayor producción del subsector agrícola (75,8 por ciento), pese a la caída del subsector pecuario (-4,3 por ciento). En el periodo comprendido entre enero y setiembre de 2023, el sector se redujo en 6,6 por ciento en comparación con el mismo periodo del año anterior.
- En el subsector agrícola, la producción orientada al mercado externo y agroindustria fue mayor en 404,5 por ciento, debido a una mayor producción de papa y quinua. En el mismo sentido, la producción destinada al mercado interno se expandió en 47,0 por ciento, por las mayores cosechas en los cultivos de maíz choclo, yuca y alfalfa. Por el contrario, en el periodo entre enero y setiembre de 2023, el subsector agrícola tuvo una contracción de 7,1 por ciento en comparación con similar periodo del año previo, principalmente por la menor producción de papa, maíz amiláceo y maíz choclo.
- En cambio, el subsector pecuario disminuyó 4,3 por ciento en setiembre, esencialmente por una menor producción de porcino (-6,7 por ciento) y vacuno (-4,4 por ciento). Con ello, entre enero y setiembre de 2023, la producción pecuaria se redujo en 4,0 por ciento en comparación con similar periodo del año anterior.

CUADRO N° 2
SECTOR AGROPECUARIO 1/
(Miles de Toneladas)

Subsectores	Estructura Porcentual 2021 2/	Setiembre				Enero - Setiembre			
		2022	2023	Var.%	Contribución al crecimiento 3/	2022	2023	Var.%	Contribución al crecimiento 3/
AGRÍCOLA	80,7			75,8	24,4			-7,1	-6,0
Orientada al mercado externo y agroindustria 2/	48,4			404,5	10,5			-9,9	-5,3
Papa	32,9	0,5	2,4	361,7	7,4	425,7	379,2	-10,9	-3,8
Quinua	2,3	0,0	0,3	1 057,1	3,1	12,7	13,8	8,7	0,2
Algodón rama	0,0	0,0	0,0	-	-	0,0	0,0	-	-
Anís	0,1	0,0	0,0	-	-	0,0	0,0	-21,1	0,0
Haba grano seco	2,1	0,0	0,0	-	-	11,6	12,5	7,4	0,2
Maíz amiláceo	10,9	0,0	0,0	-	-	59,8	51,1	-14,5	-1,9
Tara	0,0	0,0	0,0	-	-	0,0	0,0	-	-
Caña de Azúcar para alcohol	0,0	0,0	0,0	-77,0	-0,2	0,0	0,0	10,9	0,0
Orientada al mercado interno 2/	32,3			47,0	13,9			-2,2	-0,7
Alfalfa	3,0	12,1	16,6	37,7	4,6	124,3	146,5	17,8	0,5
Maíz choclo	4,8	0,2	0,9	419,4	3,7	37,2	24,3	-34,5	-1,3
Yuca	0,1	0,1	0,3	300,0	0,6	0,7	0,8	15,9	0,0
Arveja grano verde	0,7	0,2	0,3	35,8	0,5	3,9	3,6	-8,1	0,0
Zanahoria	0,1	0,0	0,1	222,2	0,2	2,0	2,2	7,8	0,0
Albahaca	0,0	0,0	0,0	25,0	0,0	0,1	0,1	-2,9	0,0
Ají	0,0	0,0	0,0	0,0	0,0	0,1	0,1	-5,9	0,0
Brócoli	0,0	0,0	0,0	0,0	0,0	0,1	0,2	80,3	0,0
Camote	0,1	0,1	0,1	0,0	0,0	1,1	1,1	-3,8	0,0
Tomate	0,3	0,1	0,1	0,0	0,0	1,6	1,5	-6,9	0,0
PECUARIO	19,3			-4,3	-2,9			-4,0	-0,6
Vacuno 4/	6,7	0,7	0,6	-4,4	-1,1	6,4	6,1	-4,4	-0,2
Porcino 4/	2,2	0,3	0,3	-6,7	-0,6	2,6	2,4	-5,4	-0,1
Leche	4,9	2,1	2,0	-3,0	-0,5	27,5	26,9	-2,4	-0,1
Alpaca 4/	1,7	0,1	0,1	-5,1	-0,3	0,9	0,9	-5,0	-0,1
Ovino 4/	1,8	0,2	0,2	-3,1	-0,2	1,6	1,5	-3,7	-0,1
SECTOR AGROPECUARIO	100,0			21,5	21,5			-6,6	-6,6

1/ Cifras preliminares.

2/ Estimado a precios del 2007.

3/ Con base en la estructura de similar periodo 2022.

4/ Peso de animal en pie.

Fuente: MIDA GRI.

Elaboración: BCRP, Sucursal Cusco. Departamento de Estudios Económicos.



- A setiembre de la campaña agrícola 2023/2024 se instalaron un total de 10 076 hectáreas. La extensión sembrada fue menor en 10,2 por ciento en comparación con el acumulado al segundo mes de la campaña previa. En los cultivos transitorios se redujo las siembras de papa, maíz choclo y olluco. Además, en los cultivos permanentes y semipermanentes, se observaron menores extensiones de rye grass, trébol y palta.

**CUADRO N° 3
SUPERFICIE SEMBRADA 1/
(Hectáreas)**

	Campaña agrícola 2/		Variación	
	2022/2023	2023/2024	Absoluta	Porcentual
CULTIVOS TRANSITORIOS	11 153	10 010	-1 143	-10,2
Papa	3 522	2 463	-1 059	-30,1
Maíz choclo	1 243	940	-303	-24,4
Olluco	827	722	-105	-12,7
Oca	315	235	-80	-25,4
Mashua o izano	195	142	-53	-27,2
Chocho o tarhui grano seco	57	6	-51	-89,5
Yuca	57	13	-44	-77,2
Trigo	3	25	22	733,3
Zanahoria	24	48	24	100,0
Arveja grano seco	27	53	26	96,3
Zapallo	18	46	28	155,6
Haba grano seco	200	239	39	19,5
Quinua	44	117	73	165,9
Maíz amiláceo	4 057	4 204	147	3,6
Arveja grano verde	142	334	192	135,2
Otros	422	423	1	0,2
CULTIVOS PERMANENTES Y SEMIPERMANENTES	68	66	-2	-2,9
Rye grass	21	0	-21	-100,0
Trébol	21	0	-21	-100,0
Palta	25	23	-2	-8,0
Melocotonero	0	2	2	-
Tara	0	39	39	-
Otros	1	2	1	100,0
Total	11 221	10 076	-1 145	-10,2

1/ Cifras preliminares.

2/ De agosto a setiembre

Fuente: MIDA GRI.

Elaboración: BCRP, Sucursal Cusco. Departamento de Estudios Económicos.

1.2 Sector pesca

- La actividad pesquera disminuyó 10,2 por ciento, debido a una reducción de 28,4 y 9,6 por ciento en la producción de pejerrey y trucha, respectivamente. A nivel específico, la trucha totalizó 29,0 toneladas en setiembre de 2023 y, con ello, representó el 96,4 por ciento de la producción total del mes.
- No obstante, en el acumulado a setiembre, el sector pesca experimentó un crecimiento de 2,1 por ciento, por una expansión de la producción de trucha en 2,9 por ciento.

**CUADRO N° 4
SECTOR PESCA 1/
(En toneladas)**

Subsectores	Setiembre			Enero - Setiembre		
	2022	2023	Var. %	2022	2023	Var. %
Consumo Humano Directo (CHD)						
Fresco	34	30	-10,4	265	270	1,9
SECTOR PESCA 2/			-10,2			2,1

1/ Cifras preliminares.

2/ Estimado a precios de 2007.

Fuente: PRODUCE.

Elaboración: BCRP, Sucursal Cusco. Departamento de Estudios Económicos.

1.3 Sector minería

- En el mes de setiembre, la producción minera creció 14,2 por ciento en comparación con el mismo mes del año anterior. Esta expansión se explicó principalmente a la mayor producción de cobre (18,2 por ciento) y plata (1,9 por ciento). En términos de contribución a la producción nacional de cobre, la región ocupó el cuarto lugar, con un aporte del 11,2 por ciento, detrás de Moquegua (18,2 por ciento), Arequipa (17,2 por ciento) y Áncash (16,3 por ciento).
- De igual forma, en el acumulado hasta setiembre de 2023, el sector minero creció 21,2 por ciento frente a similar periodo del año anterior. Este crecimiento se debió a un aumento en la producción de molibdeno en 30,3 por ciento y cobre en 21,7 por ciento.

**CUADRO N° 5
SECTOR MINERÍA 1/**

Mineral	Estructura Porcentual 2021 2/	Setiembre				Enero - Setiembre			
		2022	2023	Var. %	Contribución	2022	2023	Var. %	Contribución
MINERÍA METÁLICA 3/	100,0			14,2	14,2			21,2	21,2
Cobre (T.M.)	81,4	20 868	24 672	18,2	16,0	170 080	206 972	21,7	18,5
Molibdeno (T.M.)	15,6	225	188	-16,2	-1,6	2 222	2 896	30,3	3,6
Oro (Kg.)	1,0	43	32	-24,7	-0,2	460	234	-49,1	-0,4
Plata (Kg.)	1,9	5	5	1,9	0,0	53	39	-25,7	-0,5
SECTOR 2/	100,0			14,2	14,2			21,2	21,2

1/ Cifras preliminares.

2/ Estimado a precios de 2007.

3/ Unidades Recuperables.

Fuente: MINEM.

Elaboración: BCRP, Sucursal Cusco. Departamento de Estudios Económicos.

**GRÁFICO N° 1
EVOLUCIÓN DE LA PRODUCCIÓN MINERA**
(Variación % real respecto a similar mes del año anterior)

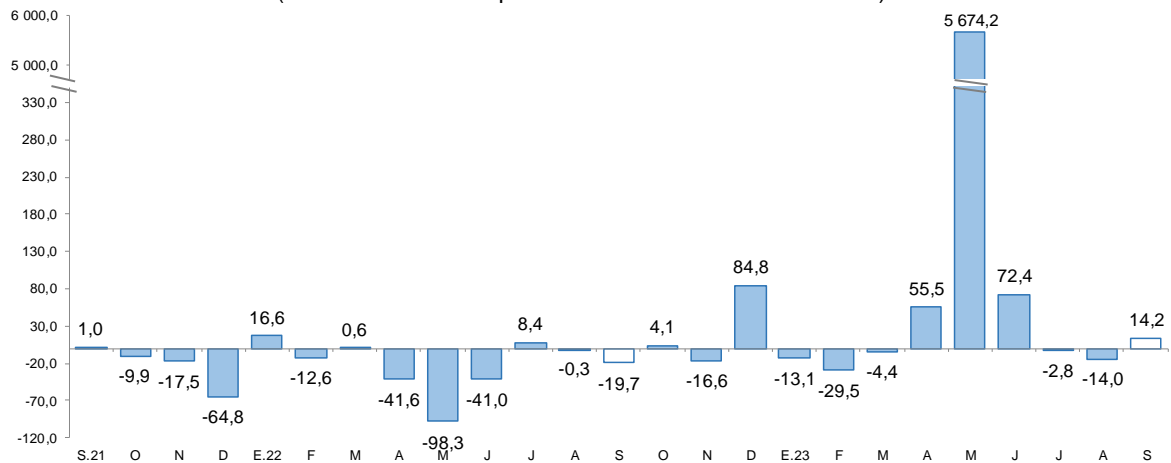

Fuente: MINEM.

Elaboración: BCRP, Sucursal Cusco. Departamento de Estudios Económicos.

- En setiembre, el precio promedio mensual del cobre se ubicó en ctv. US\$/lb. 375,2, lo que representó una disminución de 1,0 por ciento en comparación con el mes anterior. Este resultado está asociado al incremento de inventarios en la Bolsa de Metales de Londres.



2. Otros indicadores sectoriales

2.1 Arribos a los establecimientos de hospedaje

- En agosto de 2023, el número de turistas que se hospedaron en los establecimientos de Apurímac alcanzó un total de 32 402 visitantes, lo que representa un aumento de 3,1 por ciento interanual. Este incremento en la afluencia de turistas estuvo impulsado por un mayor número de visitantes nacionales (4,3 por ciento), a pesar de una disminución en el número de turistas extranjeros (-42,7 por ciento).
- En el caso de los turistas nacionales, se observaron aumentos significativos en las llegadas desde Áncash (273,4 por ciento), Puno (132,7 por ciento) y Cusco (12,5 por ciento), principalmente. Por otro lado, en visitantes extranjeros se registró una caída en las llegadas de turistas procedentes de México (-96,2 por ciento), Argentina (-65,5 por ciento) y Francia (-30,0 por ciento).
- En el período de enero a agosto, los arribos de turistas a la región crecieron 3,2 por ciento en comparación con el mismo período de 2022. Este aumento fue debido al incremento de turistas nacionales en 3,6 por ciento.

GRÁFICO N° 2
EVOLUCIÓN DE ARRIBOS A ESTABLECIMIENTOS DE HOSPEDAJE
 (Variación % real respecto a similar mes del año anterior)

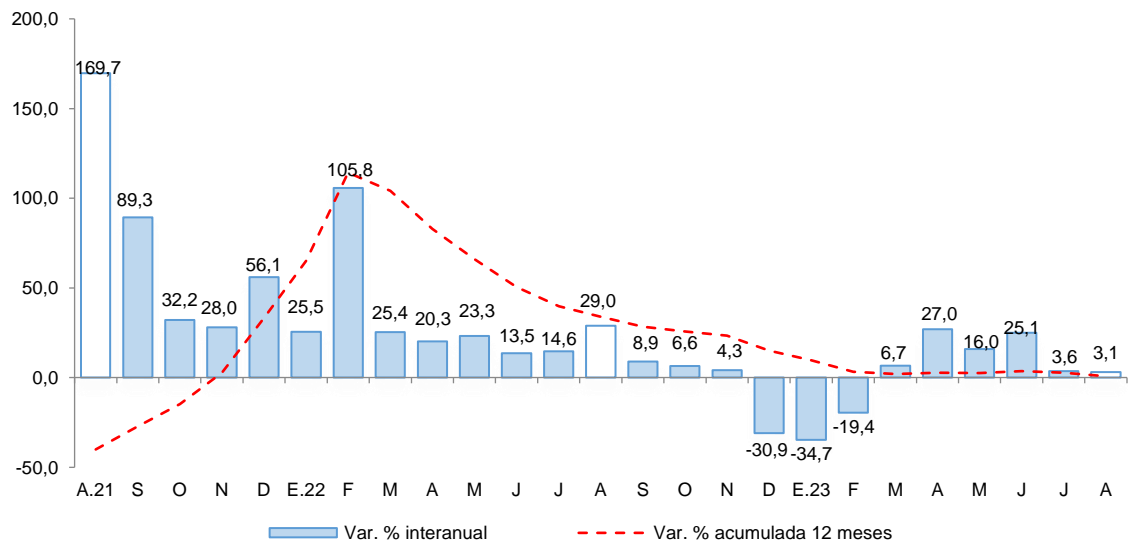

Fuente: MINCETUR - Encuesta Mensual a Establecimientos de Hospedaje Temporal.
 Elaboración: BCRP, Sucursal Cusco. Departamento de Estudios Económicos.



II. ASPECTOS LABORALES

1. Empleo

- En julio de 2023, en Apurímac, el número de trabajadores asalariados privados formales ascendió a 16 385, lo que representa un aumento del 0,6 por ciento en comparación con julio de 2022. Esta expansión se debió principalmente a un incremento en la contratación en los sectores manufactura (4,8 por ciento), comercio (2,9 por ciento) y servicios (2,8 por ciento).
- En el acumulado hasta julio de 2023, en promedio, el número de trabajadores del sector privado formal experimentó un crecimiento del 1,5 por ciento, asociado también a un aumento en la contratación en los sectores de servicios (6,9 por ciento) y comercio (1,5 por ciento) y manufactura (0,7 por ciento).

CUADRO N° 6
NÚMERO DE TRABAJADORES DEL SECTOR PRIVADO FORMAL 1/
(Planilla Electrónica – PLAME y T-Registro)

Sectores	A julio			Ene - Jul		
	2022	2023	Var. %	2022	2023	Var. %
Agrícola 2/	66	62	-6,1	66	64	-2,4
Comercio	2 591	2 667	2,9	2 573	2 612	1,5
Construcción	1 128	918	-18,6	1 045	810	-22,5
Manufactura	651	682	4,8	649	653	0,7
Minería	3 018	2 851	-5,5	3 041	2 822	-7,2
Servicios	8 753	8 995	2,8	7 928	8 476	6,9
No precisa	81	210	159,3	63	153	145,2
TOTAL	16 288	16 385	0,6	15 364	15 590	1,5

1/ Cifras preliminares.

2/ Incluye ganadería, caza y silvicultura.

Fuente: MTPE - Observatorio de la Formalización Laboral

Elaboración: BCRP, Sucursal Cusco. Departamento de Estudios Económicos.

GRÁFICO N° 3
TRABAJADORES DEL SECTOR PRIVADO FORMAL
(Variación % respecto a similar mes del año anterior)

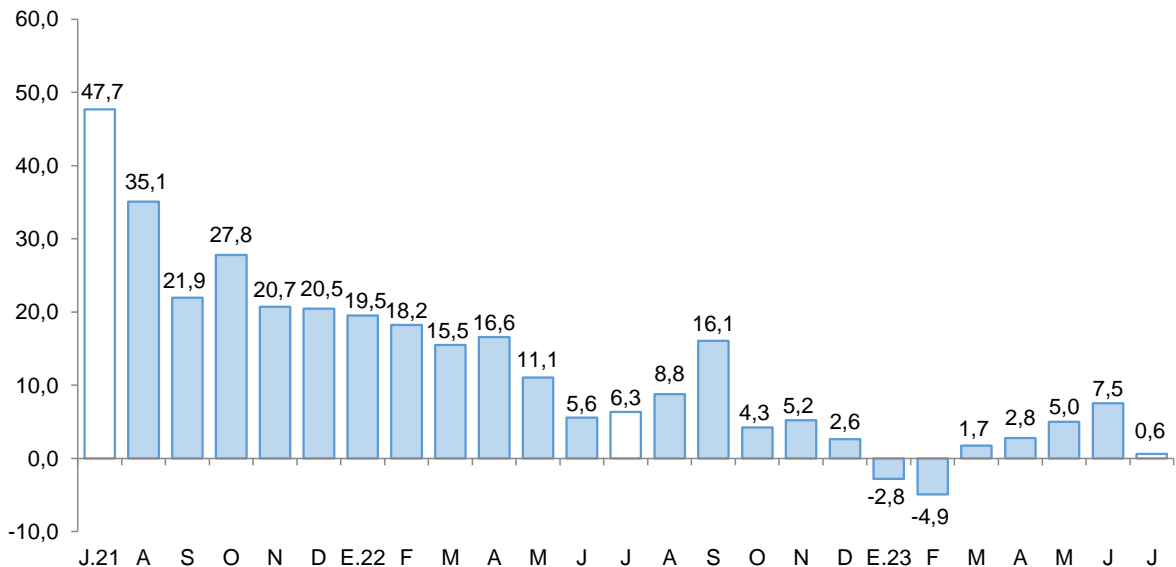

Fuente: MTPE - Observatorio de la Formalización Laboral.

Elaboración: BCRP, Sucursal Cusco. Departamento de Estudios Económicos.

III. CRÉDITO Y DEPÓSITOS

1. Crédito

- El saldo de crédito alcanzó los S/ 1 738 millones en setiembre, mayor en 6,9 por ciento respecto al registro interanual.
- En cuanto al total de créditos, la banca múltiple aumentó 10,5 por ciento y las instituciones no bancarias crecieron 3,6 por ciento en términos interanuales, este último impulsado principalmente por las mayores colocaciones en las cajas municipales (6,1 por ciento).
- Respecto al destino del crédito, las colocaciones a empresas subieron 3,3 por ciento y el crédito personal aumentó 12,4 por ciento. En esta última categoría, los créditos para consumo crecieron 13,8 por ciento; mientras que, los créditos hipotecarios disminuyeron 4,3 por ciento.
- Por tipo de moneda, las colocaciones en moneda nacional representaron el 99,8 por ciento y registró un aumento de 6,9 por ciento en términos interanuales. No obstante, el crédito en moneda extranjera decreció 9,2 por ciento. Con ello, la dolarización fue de 0,2 por ciento del total de créditos en setiembre de 2023.

CUADRO N° 7
CRÉDITO
(Saldos en millones de soles)

	A setiembre			
	2022	2023	Estruct. % 2023	Var. Nom. Set-23 / Set-22
Banco de la Nación 1/	96	119	6,8	23,3
Agrobanco 2/	9	11	0,6	22,3
Banca Múltiple	480	531	30,5	10,5
Instituciones No Bancarias	1 041	1 078	62,0	3,6
Financieras	132	114	6,6	-13,4
Cajas Municipales	895	949	54,6	6,1
Cajas Rurales	14	15	0,9	4,8
Edpymes	0	0	0,0	-
TOTAL	1 626	1 738	100,0	6,9
Empresas	987	1 020	58,6	3,3
Personas	640	719	41,4	12,4
Consumo	591	672	38,7	13,8
Hipotecario	49	47	2,7	-4,3
MN	1 622	1 735	99,8	6,9
ME	4	3	0,2	-9,2

1/ Considera solo los créditos de consumo e hipotecario.

2/ No considera los créditos a las demás empresas del sistema financiero.

Fuente: SBS.

Elaboración: BCRP, Sucursal Cusco. Departamento de Estudios Económicos.

GRÁFICO N° 4
EVOLUCIÓN DEL CREDITO
(Variación % respecto a similar mes del año anterior)

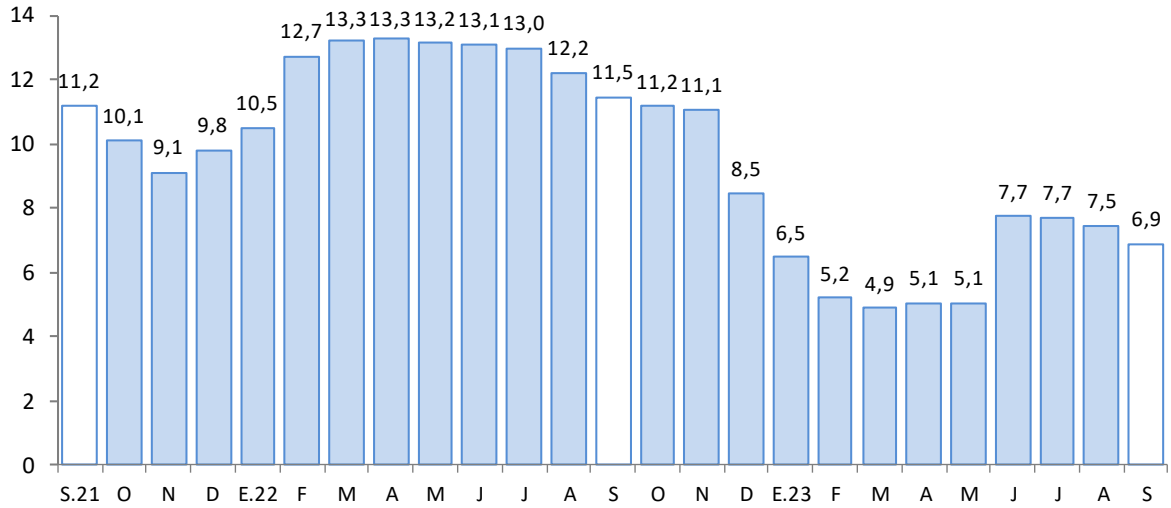

Fuente: SBS.

Elaboración: BCRP, Sucursal Cusco. Departamento de Estudios Económicos.

- En agosto de 2023, la tasa de morosidad subió a 5,5 por ciento, un alza de 0,8 de punto porcentual frente a agosto de 2022. La banca múltiple tuvo una tasa del 7,3 por ciento, mayor en 1,4 puntos porcentuales; y, en instituciones no bancarias, la tasa fue del 4,9 por ciento, superior en 0,6 de punto porcentual.

GRÁFICO N° 5
TASA DE MOROSIDAD 1/
(Porcentaje)

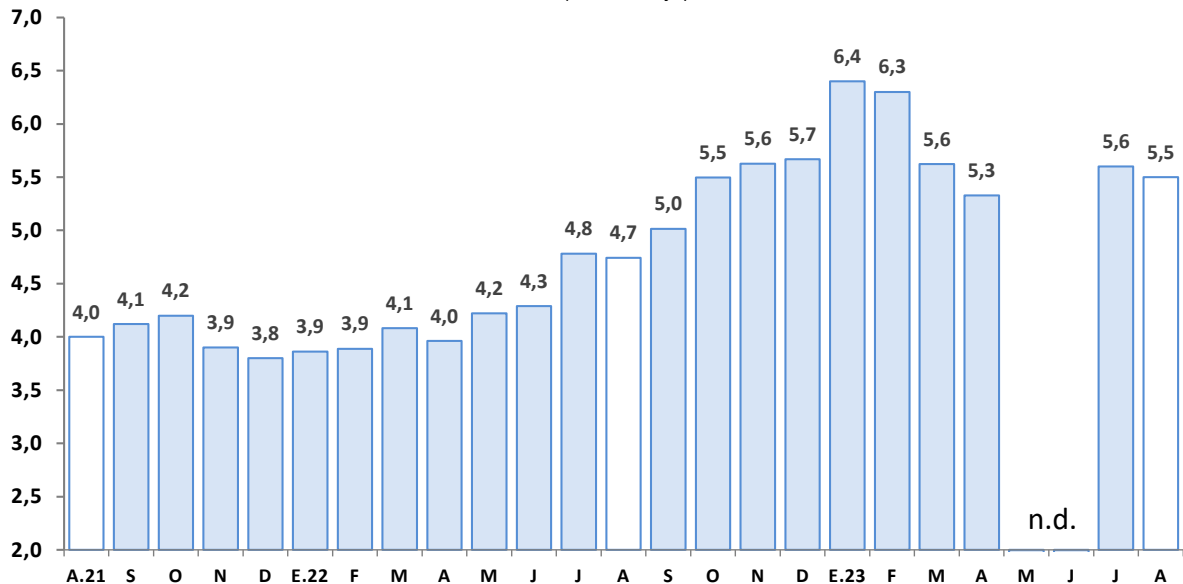

1/ Preliminar.

2/ Morosidad = (créditos vencidos + créditos en cobranza judicial)/colocaciones brutas.

Fuente: SBS.

Elaboración: BCRP, Sucursal Cusco. Departamento de Estudios Económicos.



2. Depósitos

- El saldo total de depósitos se elevó a S/ 1 710 millones al cierre de setiembre de 2023, con un aumento interanual de 3,0 por ciento.
- Por tipo de institución, las instituciones no bancarias tuvieron un crecimiento de 8,7 por ciento, liderado por el crecimiento de las cajas municipales (12,6 por ciento). Por otra parte, los depósitos en la banca múltiple decrecieron 3,9 por ciento.
- Por modalidad, los depósitos a plazo aumentaron 26,7 por ciento y los depósitos a la vista crecieron 1,9 por ciento. En contraste, los depósitos de ahorro se redujeron en 6,8 por ciento.
- Los depósitos en moneda nacional se expandieron en 4,2 por ciento, mientras que en moneda extranjera bajaron un 11,6 por ciento. El 93,2 por ciento de los depósitos está en moneda nacional, lo que reduce la dolarización de 7,9 por ciento a 6,8 por ciento entre setiembre de 2022 y 2023.

CUADRO Nº 8
DEPÓSITOS
(Saldos en millones de soles)

	A setiembre			
	2022	2023	Estruct. % 2023	Var. Nom. Set-23 / Set-22
Banco de la Nación	457	501	29,3	9,7
Banca Múltiple	793	762	44,6	-3,9
Instituciones No Bancarias	410	446	26,1	8,7
Financieras	75	69	4,1	-7,8
Cajas Municipales	333	375	22,0	12,6
Cajas Rurales	2	1	0,1	-25,0
TOTAL	1 661	1 710	100,0	3,0
Vista	278	283	16,6	1,9
Ahorro	972	906	53,0	-6,8
A plazo	411	520	30,4	26,7
MN	1 530	1 594	93,2	4,2
ME	131	116	6,8	-11,6

Fuente: SBS.

Elaboración: BCRP, Sucursal Cusco. Departamento de Estudios Económicos.

GRÁFICO N° 6
EVOLUCIÓN DE LOS DEPÓSITOS
(Variación % respecto a similar mes del año anterior)

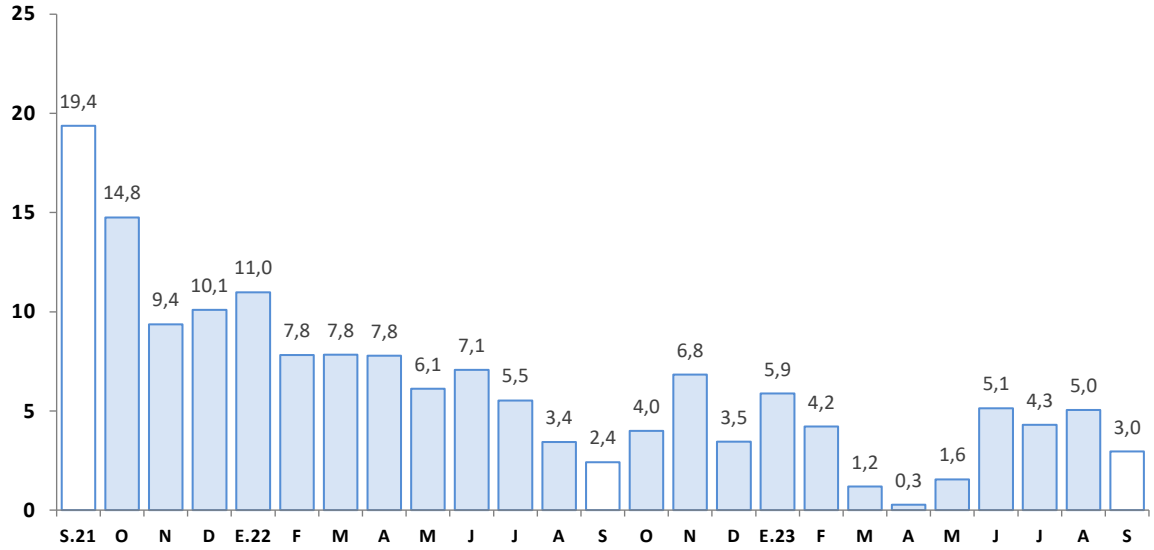

Fuente: SBS.

Elaboración: BCRP, Sucursal Cusco. Departamento de Estudios Económicos.



IV. EJECUCIÓN DEL PRESUPUESTO PÚBLICO

1. Gasto no financiero

- La ejecución del presupuesto en Apurímac (S/ 243 millones) disminuyó 18,2 por ciento interanual en términos reales en setiembre de 2023. Este resultado se explicó por la disminución de los gastos en formación bruta de capital (-33,0 por ciento) y en gastos corrientes (-3,2 por ciento).
- Asimismo, entre enero y setiembre de 2023, el gasto no financiero total cayó 13,5 por ciento, siendo explicado por la reducción de los gastos en formación bruta de capital (-32,4 por ciento) y gastos corrientes (-0,9 por ciento).

2. Gastos corrientes

- Los gastos corrientes sumaron S/ 145 millones en setiembre, lo que representó una reducción real de 3,2 por ciento en comparación con el mismo período del año anterior. Esta disminución se debió al menor gasto en el Gobierno nacional (-23,3 por ciento). Por componentes, la reducción del gasto se debió a la disminución en transferencias (-39,7 por ciento), y en bienes y servicios (-0,8 por ciento).
- En el acumulado de enero a setiembre de 2023, los gastos corrientes (S/ 1 528 millones) disminuyeron 0,9 por ciento en comparación con el mismo período de 2022. Este resultado se debió a la disminución del gasto en bienes y servicios (-10,9 por ciento), a pesar de un aumento en las remuneraciones (5,7 por ciento) y transferencias (1,8 por ciento).

3. Formación bruta de capital

- La inversión mensual (S/ 97 millones) mostró una reducción del 33,0 por ciento interanual, explicada por un menor devengado en los Gobiernos locales (-39,9 por ciento), Gobierno regional (-26,4 por ciento) y Gobierno nacional (-12,6 por ciento). En cuanto a los sectores, en los Gobiernos locales, la inversión en el sector transportes disminuyó en S/ 10,5 millones entre setiembre de 2022 y setiembre de 2023; de manera similar, en el Gobierno regional, la inversión en el sector educación cayó en S/ 5,4 millones en comparación con el gasto realizado en setiembre de 2022. Asimismo, en el Gobierno nacional, la inversión en el sector transporte se redujo de S/ 10,3 millones en setiembre de 2022 a S/ 8,6 millones en setiembre de 2023. En el mismo sentido, la inversión acumulada hasta setiembre de 2023 disminuyó 32,4 por ciento, explicada por la reducción del gasto en los tres niveles de gobierno.
- En cuanto al avance de la inversión pública, entre enero y setiembre de 2023, los tres niveles de gobierno ejecutaron en conjunto el 45,7 por ciento del Presupuesto Institucional Modificado (PIM). El Gobierno regional registró un avance del 51,5 por ciento, el Gobierno nacional un 45,6 por ciento y los Gobiernos locales un 43,0 por ciento.

CUADRO Nº 9
EJECUCIÓN DEL PRESUPUESTO PÚBLICO 1/ 2/
(Millones de soles)

	Setiembre			Enero - Setiembre		
	2022	2023	Var. % Real	2022	2023	Var. % Real
I. GASTOS CORRIENTES	143	145	-3,2	1 440	1 528	-0,9
Gobierno Nacional	44	35	-23,3	549	545	-7,3
Gobierno Regional	77	85	5,5	687	786	6,9
Gobiernos Locales	23	25	5,9	205	197	-9,9
Remuneraciones	71	80	6,7	633	716	5,7
Gobierno Nacional	12	12	-2,2	104	106	-4,5
Gobierno Regional	57	65	8,3	503	582	8,0
Gobiernos Locales	3	3	11,1	26	28	0,8
Bienes y Servicios	50	52	-0,8	501	479	-10,9
Gobierno Nacional	16	15	-6,9	201	195	-10,3
Gobierno Regional	17	18	-2,7	141	133	-11,8
Gobiernos Locales	17	19	6,8	159	151	-10,7
Transferencias 1/	23	14	-39,7	307	334	1,8
Gobierno Nacional	16	8	-53,7	244	245	-5,9
Gobierno Regional	3	3	-2,0	43	71	54,2
Gobiernos Locales	3	3	-2,3	20	18	-17,4
II. FORMACIÓN BRUTA DE CAPITAL	138	97	-33,0	960	694	-32,4
Gobierno Nacional	18	17	-12,6	150	155	-3,5
Gobierno Regional	33	25	-26,4	264	197	-30,3
Gobiernos Locales	87	55	-39,9	547	342	-41,4
III. OTROS GASTOS DE CAPITAL 2/	2	1	-67,0	14	12	-16,4
GASTO NO FINANCIERO TOTAL (I+II+III)	283	243	-18,2	2 414	2 234	-13,5
Gobierno Nacional	62	52	-20,1	701	710	-5,5
Gobierno Regional	112	111	-6,0	961	982	-4,5
Gobiernos Locales	109	81	-29,7	752	542	-32,5

1/ Incluye el pago de pensiones, donaciones y otros gastos corrientes.

2/ Incluye donaciones y transferencias.

Fuente: MEF.

Elaboración: BCRP, Sucursal Cusco. Departamento de Estudios Económicos.

GRÁFICO Nº 7
EVOLUCIÓN DE LA INVERSIÓN PÚBLICA
 (Variación % real respecto a similar mes del año anterior)

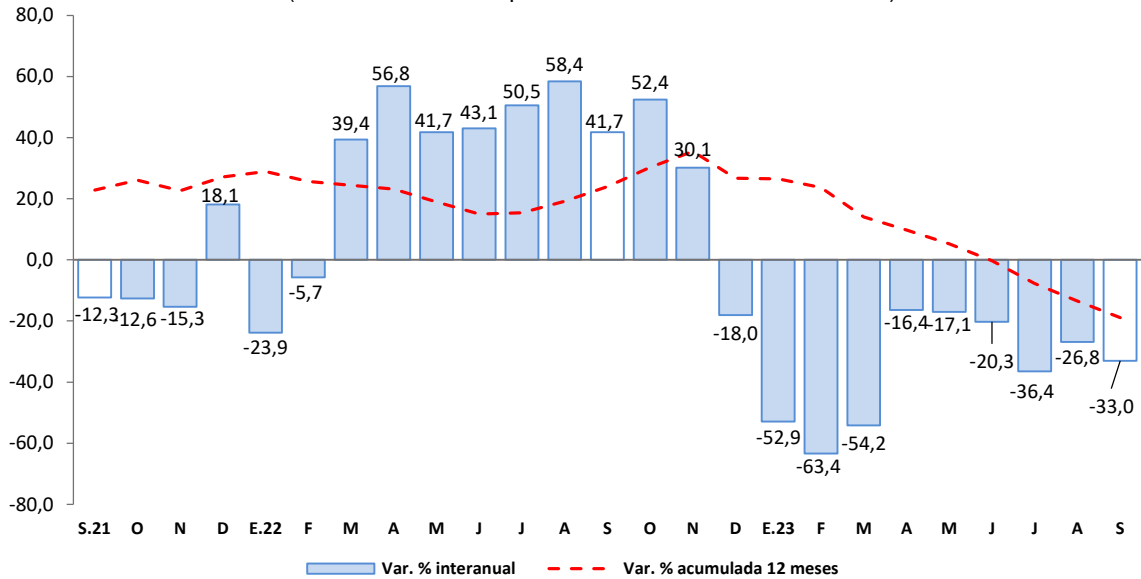

Fuente: MEF.

Elaboración: BCRP, Sucursal Cusco. Departamento de Estudios Económicos.

- Los principales proyectos ejecutados por el Gobierno nacional, en setiembre, fueron:
 - Mejoramiento y rehabilitación del camino vecinal Haquira - Patan - Ccocha Despensa - Huanca - Umuyto - Piscocalla - Pampa San José Challhuapujio, distrito de Challhuahuacho - provincia de Cotabambas (S/ 3,8 millones).
 - Construcción de la vía de Evitamiento de la ciudad de Abancay (S/ 2,3 millones).

- En el Gobierno regional, los principales proyectos desarrollados fueron:
 - Mejoramiento y ampliación del servicio de agua de riego en las comunidades de Chullcuisa, Santa Rosa, Cupisa, Champacocha, Ancatira, Choccecancha y Argama Alta, distritos de San Jerónimo y Pacucha, provincia de Andahuaylas (S/ 4,5 millones).
 - Mejoramiento del servicio educativo en los tres niveles educativos: Inicial Nro. 101 El Carmelo, primaria Nro. 54045 El Carmelo y secundaria El Carmelo de la localidad Molinopata, distrito y provincia de Abancay (S/ 1,0 millón).

- Por último, en los Gobiernos locales los proyectos más destacados fueron:
 - Mejoramiento de la transitabilidad vehicular y peatonal en el jirón Ayacucho de la localidad de Talavera del distrito de Talavera - provincia de Andahuaylas (S/ 2,9 millones).
 - Mejoramiento y ampliación del sistema de agua potable e instalación del sistema de saneamiento básico integral en las localidades de Chumpallhua, Occocho, Los Ángeles, Antasco, Ccamana y Huisayniso del distrito de Huancaray - provincia de Andahuaylas (S/ 2,1 millones).



V. ANEXOS

BANCO CENTRAL DE RESERVA DEL PERÚ – SUCURSAL CUSCO

ANEXO 1

APURIMAC: PRODUCCION AGROPECUARIA 1/
(Toneladas)

PRODUCTOS	2022				2023									PRODUCTOS
	Set.	Oct.	Nov.	Dic.	Ene.	Feb.	Mar.	Abr.	May.	Jun.	Jul.	Ago.	Set.	
AGRÍCOLA														AGRÍCOLA
Ajo	0	0	0	20	0	15	0	0	32	258	21	57	25	Ajo
Alfalfa	12 057	12 997	11 575	13 491	15 074	15 345	16 967	16 976	16 305	16 089	16 323	16 816	16 602	Alfalfa
Achita, kiw icha o amaranto	0	0	0	0	0	0	0	0	279	3 218	2 955	3 233	0	Achita, kiw icha o amaranto
Anís	0	0	0	0	0	0	0	0	0	5	30	8	2	Anís
Arveja grano verde	208	44	76	402	55	498	233	1 229	702	309	135	130	283	Arveja grano verde
Avena grano	0	0	0	0	0	0	0	0	0	255	350	107	0	Avena grano
Brócoli	7	6	0	0	56	55	27	22	22	6	7	6	7	Brócoli
Camote	60	60	0	70	50	112	151	70	112	255	194	75	60	Camote
Calabaza	0	0	0	0	0	0	110	142	756	587	0	60	0	Calabaza
Caña de Azúcar (Alcohol)	370	0	380	0	368	176	507	87	206	436	420	250	85	Caña de Azúcar (Alcohol)
Cebada forrajera	210	0	150	180	330	240	421	5 730	320	721	540	525	180	Cebada forrajera
Cebada grano	0	0	0	0	0	0	0	0	183	5 359	5 346	597	0	Cebada grano
Cebolla	14	49	14	128	27	7	23	241	135	626	100	369	0	Cebolla
Chocho o tarhui	0	0	0	266	0	0	0	51	51	355	618	375	184	Chocho o tarhui
Col o Repollo	0	0	0	0	0	24	106	74	125	41	0	7	6	Col o Repollo
Coliflor	0	5	0	6	42	35	18	47	0	12	0	5	0	Coliflor
Frijol grano seco	0	0	0	190	0	11	0	855	3 469	1 634	1 038	25	320	Frijol grano seco
Haba grano seco	0	0	0	0	0	0	0	29	625	5 458	2 872	3 521	0	Haba grano seco
Haba grano verde	243	36	98	25	60	140	307	1 387	1 297	430	471	80	186	Haba grano verde
Limón	23	4	6	6	42	36	122	26	29	4	37	6	8	Limón
Lúcuma	0	4	3	2	6	9	6	0	2	0	0	9	0	Lúcuma
Mashua o izaño	0	0	0	0	0	0	141	223	1 741	4 043	1 577	0	0	Mashua o izaño
Maíz amarillo duro	0	0	0	0	0	0	15	1 172	2 155	2 436	1 313	78	6	Maíz amarillo duro
Maíz amiláceo	0	0	0	0	0	0	0	771	12 395	28 299	9 071	564	0	Maíz amiláceo
Maíz choclo	180	1 200	750	1 560	479	1 506	3 291	7 211	1 397	2 542	5 306	1 680	935	Maíz choclo
Oca	0	0	0	0	0	0	0	945	3 356	7 043	1 669	7	0	Oca
Olluco	0	0	0	700	140	760	656	2 113	7 923	13 583	4 549	1 218	553	Olluco
Palta	294	3	0	0	1 080	2 613	2 257	3 276	2 196	1 055	987	626	174	Palta
Papa	525	700	200	4 422	1 025	5 788	24 788	37 993	91 088	152 531	57 500	6 083	2 424	Papa
Papaya	37	1	0	1	54	66	153	222	49	35	42	3	2	Papaya
Quinua	28	0	0	0	0	0	0	50	3 334	6 843	3 167	123	324	Quinua
Rye Grass	10 786	9 115	9 893	9 424	9 392	9 583	9 874	8 317	7 388	8 467	8 938	9 266	4 684	Rye Grass
Sauco	0	0	0	0	0	94	71	13	17	0	0	0	0	Sauco
Tomate	110	90	60	75	160	215	195	203	175	72	302	95	110	Tomate
Trébol	9 101	9 337	9 112	9 641	8 772	8 627	9 264	6 341	6 810	7 216	8 469	8 764	4 254	Trébol
Trigo	0	0	0	0	0	0	0	0	315	8 025	5 137	256	0	Trigo
Tuna	0	0	0	40	792	1 748	1 584	317	219	0	0	0	0	Tuna
Yuca	70	120	0	420	30	0	50	0	50	218	138	73	280	Yuca
Zanahoria	27	25	20	200	57	94	136	460	403	704	162	92	87	Zanahoria
Zapallo	0	0	290	20	534	371	332	251	462	799	360	200	120	Zapallo
PECUARIA														PECUARIA
Vacuno 2/	658	668	666	671	729	700	694	682	675	680	672	639	629	Vacuno 2/
Porcino 2/	276	273	273	285	292	280	272	267	267	262	262	254	258	Porcino 2/
Leche	2 107	1 952	1 827	1 765	3 440	3 391	3 400	3 419	3 104	3 027	2 732	2 302	2 043	Leche
Alpaca 2/	93	91	90	91	97	101	102	95	91	91	92	94	89	Alpaca 2/
Ovino 2/	166	164	153	156	175	176	171	169	169	172	171	163	160	Ovino 2/

1/ Cifras preliminares.

2/ Peso de animal en pie.

Fuente: M IDA GRI.

Elaboración: BCRP, Sucursal Cusco. Departamento de Estudios Económicos.

ANEXO 2

**APURÍMAC: PRODUCCIÓN PESQUERA 1/
(kg)**

SUBSECTORES	2022				2023								SUBSECTORES	
	Set.	Oct.	Nov.	Dic.	Ene.	Feb.	Mar.	Abr.	May.	Jun.	Jul.	Ago.		Set.
Consumo Humano Directo Fresco	33 609	31 379	20 649	20 567	12 508	23 732	27 093	34 683	38 767	36 889	32 022	34 641	30 119	Consumo Humano Directo Fresco

1/ Cifras preliminares.

Fuente: PRODUCE.

Elaboración: BCRP, Sucursal Cusco. Departamento de Estudios Económicos.

ANEXO 3

APURÍMAC: PRODUCCIÓN MINERA 1/

	2022				2023									
	Set.	Oct.	Nov.	Dic.	Ene.	Feb.	Mar.	Abr.	May.	Jun.	Jul.	Ago.	Set.	
1. MINERÍA METÁLICA 2/														1. MINERÍA METÁLICA 2/
Cobre (T.M.)	20 868	26 929	20 613	20 868	19 957	13 140	21 582	23 351	27 723	24 889	27 510	24 148	24 672	Cobre (T.M.)
Molibdeno (T.M.)	225	400	386	382	395	101	408	406	433	424	330	211	188	Molibdeno (T.M.)
Oro (Kg.)	43	64	39	62	2	6	29	14	57	31	28	33	32	Oro (Kg.)
Plata (Kg.)	5	0	0	0	0	1	7	3	6	7	5	7	5	Plata (Kg.)

1/ Cifras preliminares.

2/ Unidades Recuperables.

Fuente: MINEM.

Elaboración: BCRP, Sucursal Cusco. Departamento de Estudios Económicos.

ANEXO 4

APURÍMAC: CRÉDITOS 1/
(Saldos en millones de Soles)

ENTIDADES FINANCIERAS	2022				2023									ENTIDADES FINANCIERAS
	Set.	Oct.	Nov.	Dic.	Ene.	Feb.	Mar.	Abr.	May.	Jun.	Jul.	Ago.	Set.	
I. Banco de la nación 2/	96	96	96	96	94	95	99	100	105	107	110	114	119	I. Banco de la nación 2/
II. Agrobanco 3/	9	10	10	11	11	11	10	11	11	11	11	11	11	II. Agrobanco 3/
III. Banca múltiple	480	483	482	474	466	468	468	470	473	530	529	528	531	III. Banca múltiple
IV. Instituciones no bancarias	1 041	1 051	1 066	1 056	1 037	1 040	1 055	1 071	1 077	1 077	1 084	1 082	1 078	IV. Instituciones no bancarias
Financieras	132	133	136	133	128	125	125	125	123	121	120	117	114	Financieras
Cajas Municipales	895	903	915	908	894	899	915	930	938	941	949	950	949	Cajas Municipales
Cajas Rurales	14	14	15	15	15	15	16	16	15	15	15	15	15	Cajas Rurales
Edpymes	0	0	0	0	0	0	0	0	0	0	0	0	0	Edpymes
TOTAL	1 626	1 640	1 655	1 637	1 608	1 614	1 633	1 652	1 665	1 724	1 734	1 734	1 738	TOTAL
En M/N	1 622	1 634	1 650	1 632	1 604	1 610	1 629	1 648	1 661	1 721	1 730	1 731	1 735	En M/N
En M/E	4	7	4	4	4	4	4	4	4	3	3	3	3	En M/E

1/ Cifras preliminares.

2/ Considera solo los créditos de consumo e hipotecario.

3/ No considera los créditos a las demás empresas del sistema financiero.

Fuente: SBS.

Elaboración: BCRP, Sucursal Cusco. Departamento de Estudios Económicos.



ANEXO 5

APURÍMAC: CARTERA PESADA 1/

(En porcentajes)

ENTIDADES FINANCIERAS	2022					2023								ENTIDADES FINANCIERAS
	Ago.	Set.	Oct.	Nov.	Dic.	Ene.	Feb.	Mar.	Abr.	May.	Jun.	Jul.	Ago.	
I. Banco de la nación	2,6	2,6	2,8	2,9	3,0	3,1	3,1	2,9	2,9	n.d.	n.d.	2,8	2,9	I. Banco de la nación
II. Agrobanco	4,8	4,2	3,8	3,3	3,3	3,5	2,6	3,1	3,2	n.d.	n.d.	3,9	4,3	II. Agrobanco
III. Banca múltiple	5,9	6,4	7,2	7,8	7,9	8,1	7,9	6,6	5,8	n.d.	n.d.	6,9	7,3	III. Banca múltiple
IV. Instituciones no bancarias	4,3	4,5	4,9	4,8	4,8	5,9	5,8	5,5	5,4	n.d.	n.d.	5,2	4,9	IV. Instituciones no bancarias
Cajas Municipales	3,9	4,2	4,6	4,5	4,5	5,6	5,5	5,2	4,9	n.d.	n.d.	4,7	4,4	Cajas Municipales
Cajas Rurales de Ahorro y Crédito	10,4	10,2	10,1	10,7	10,6	11,6	10,9	10,1	11,6	n.d.	n.d.	8,0	7,6	Cajas Rurales de Ahorro y Crédito
Edpymes	0,0	0,0	0,0	0,0	0,0	0,0	0,0	0,0	0,0	n.d.	n.d.	0,0	0,0	Edpymes
Financieras	6,4	6,3	6,3	6,5	6,3	7,2	7,2	6,8	7,7	n.d.	n.d.	9,2	8,1	Financieras
TOTAL	4,7	5,0	5,5	5,6	5,7	6,4	6,3	5,6	5,3	n.d.	n.d.	5,6	5,5	TOTAL

1/ Cifras preliminares.

Fuente: SBS.

Elaboración: BCRP, Sucursal Cusco. Departamento de Estudios Económicos.



ANEXO 6

APURÍMAC: DEPÓSITOS 1/
(Saldos en millones de Soles)

ENTIDADES FINANCIERAS	2022				2023									ENTIDADES FINANCIERAS
	Set.	Oct.	Nov.	Dic.	Ene.	Feb.	Mar.	Abr.	May.	Jun.	Jul.	Ago.	Set.	
I. Banco de la nación	457	465	459	496	509	493	464	444	442	485	485	492	501	I. Banco de la nación
II. Banca múltiple	793	798	817	834	833	793	770	776	750	768	783	778	762	II. Banca múltiple
III. Instituciones no bancarias	410	413	419	418	419	418	417	420	424	423	429	445	446	III. Instituciones no bancarias
Financieras	75	75	75	76	75	75	74	74	73	70	70	69	69	Financieras
Cajas Municipales	333	337	342	341	343	342	341	345	349	352	358	374	375	Cajas Municipales
Cajas Rurales	2	1	1	1	1	1	2	1	1	1	1	1	1	Cajas Rurales
TOTAL	1 661	1 676	1 695	1 748	1 761	1 704	1 651	1 640	1 616	1 677	1 698	1 715	1 710	TOTAL
En M/N	1 530	1 548	1 560	1 616	1 626	1 571	1 526	1 515	1 490	1 557	1 577	1 597	1 594	En M/N
En M/E	131	127	135	132	135	133	125	124	125	120	121	118	116	En M/E

1/ Cifras preliminares.

Fuente: SBS.

Elaboración: BCRP, Sucursal Cusco. Departamento de Estudios Económicos.

ANEXO 7

APURÍMAC: EJECUCIÓN DEL PRESUPUESTO PÚBLICO

(Millones de Soles)

TIPO	2022				2023									TIPO
	Set.	Oct.	Nov.	Dic.	Ene.	Feb.	Mar.	Abr.	May.	Jun.	Jul.	Ago.	Set.	
I. GASTOS CORRIENTES	143	175	174	277	164	155	134	191	154	221	188	176	145	I. GASTOS CORRIENTES
Gobierno Nacional	44	73	56	76	71	66	40	94	49	66	61	64	35	Gobierno Nacional
Gobierno Regional	77	75	88	147	91	74	74	79	82	125	91	84	85	Gobierno Regional
Gobiernos Locales	23	27	29	54	2	14	21	19	22	30	36	28	25	Gobiernos Locales
Remuneraciones	71	70	79	101	90	78	73	76	79	79	85	77	80	Remuneraciones
Gobierno Nacional	12	11	13	14	12	11	11	11	13	11	14	11	12	Gobierno Nacional
Gobierno Regional	57	55	63	80	78	62	59	62	63	65	67	62	65	Gobierno Regional
Gobiernos Locales	3	3	4	6	1	5	3	3	3	3	4	3	3	Gobiernos Locales
Bienes y Servicios	50	65	64	117	35	31	48	62	55	58	82	56	52	Bienes y Servicios
Gobierno Nacional	16	29	20	26	25	13	20	34	21	17	33	17	15	Gobierno Nacional
Gobierno Regional	17	17	22	50	9	9	13	14	16	17	19	18	18	Gobierno Regional
Gobiernos Locales	17	18	22	42	1	9	15	15	18	24	30	21	19	Gobiernos Locales
Transferencias 1/	23	40	30	59	38	46	14	54	20	83	21	44	14	Transferencias 1/
Gobierno Nacional	16	32	23	37	34	42	9	49	15	37	14	36	8	Gobierno Nacional
Gobierno Regional	3	3	3	17	4	4	3	3	3	43	5	3	3	Gobierno Regional
Gobiernos Locales	3	5	4	6	0	0	2	1	1	3	2	5	3	Gobiernos Locales
II. FORMACIÓN BRUTA DE CAPITAL	138	160	148	224	10	22	62	82	101	119	97	104	97	II. FORMACIÓN BRUTA DE CAPITAL
Gobierno Nacional	18	24	29	29	9	11	8	18	32	23	19	19	17	Gobierno Nacional
Gobierno Regional	33	58	40	64	1	5	20	25	30	34	26	29	25	Gobierno Regional
Gobiernos Locales	87	77	79	132	0	6	34	39	38	62	52	55	55	Gobiernos Locales
III. OTROS GASTOS DE CAPITAL 2/	2	1	6	1	0	0	1	1	0	2	6	1	1	III. OTROS GASTOS DE CAPITAL 2/
GASTO NO FINANCIERO TOTAL (I+II+III)	283	336	328	502	174	177	198	274	255	342	291	282	243	GASTO NO FINANCIERO TOTAL (I+II+III)
<i>Gobierno Nacional</i>	<i>62</i>	<i>97</i>	<i>90</i>	<i>106</i>	<i>79</i>	<i>77</i>	<i>48</i>	<i>112</i>	<i>81</i>	<i>91</i>	<i>84</i>	<i>85</i>	<i>52</i>	<i>Gobierno Nacional</i>
<i>Gobierno Regional</i>	<i>112</i>	<i>135</i>	<i>129</i>	<i>211</i>	<i>93</i>	<i>79</i>	<i>94</i>	<i>104</i>	<i>113</i>	<i>159</i>	<i>117</i>	<i>113</i>	<i>111</i>	<i>Gobierno Regional</i>
<i>Gobiernos Locales</i>	<i>109</i>	<i>104</i>	<i>109</i>	<i>186</i>	<i>2</i>	<i>21</i>	<i>55</i>	<i>58</i>	<i>61</i>	<i>93</i>	<i>89</i>	<i>84</i>	<i>81</i>	<i>Gobiernos Locales</i>

1/ Incluye el pago de pensiones, donaciones y otros gastos corrientes.

2/ Incluye donaciones y transferencias.

Información actualizada al 30 de setiembre de 2023.

Fuente: MEF.

Elaboración: BCRP, Sucursal Cusco. Departamento de Estudios Económicos.



ANEXO 8

APURÍMAC: INGRESOS RECAUDADOS POR EL GOBIERNO CENTRAL

(Millones de Soles)

	2022				2023									
	Set.	Oct.	Nov.	Dic.	Ene.	Feb.	Mar.	Abr.	May.	Jun.	Jul.	Ago.		Set.
I. INGRESOS TRIBUTARIOS	17	14	14	14	17	14	18	18	16	14	12	14	15	I. INGRESOS TRIBUTARIOS
1. Impuestos a los ingresos	8	7	7	7	8	6	9	11	8	5	6	6	7	1. Impuestos a los ingresos
Personas Naturales	6	4	4	4	6	4	5	3	3	3	3	4	4	Personas Naturales
Personas Jurídicas	2	2	2	3	3	2	2	2	3	2	2	3	2	Personas Jurídicas
Regularización	0	0	0	0	0	0	2	6	2	0	0	0	0	Regularización
2. Impuestos a la importación	0	0	0	0	0	0	0	0	0	0	0	0	0	2. Impuestos a la importación
3. Impuesto General a las Ventas	7	6	6	6	7	7	8	6	7	8	5	6	7	3. Impuesto General a las Ventas
Operaciones Internas	0	0	0	0	0	0	0	0	0	0	0	0	0	Operaciones Internas
Operaciones Externas	7	6	6	6	7	7	8	6	7	8	5	6	7	Operaciones Externas
4. Impuesto Selectivo al Consumo	0	0	0	0	0	0	0	0	0	0	0	0	0	4. Impuesto Selectivo al Consumo
5. Otros Ingresos tributarios	1	1	1	1	1	1	1	1	1	1	1	2	1	5. Otros Ingresos tributarios
II. INGRESOS NO TRIBUTARIOS	1	1	1	1	1	1	1	0	1	0	1	0	1	II. INGRESOS NO TRIBUTARIOS
INGRESOS CORRIENTES (I+II)	18	15	16	15	18	14	19	18	17	14	13	15	16	INGRESOS CORRIENTES (I+II)

1/ Debido al redondeo de los datos parciales, los totales pueden diferir de la suma de las partes.

Fuente: SUNAT.

Elaboración: BCRP, Sucursal Cusco. Departamento de Estudios Económicos.