

BANCO CENTRAL DE RESERVA DEL PERÚ
SUCURSAL CUSCO



APURÍMAC: Síntesis de Actividad Económica
Agosto 2023¹

Departamento de Estudios Económicos

¹ En la elaboración del presente informe participaron Víctor Chique, Juniors Sanchez y José Apaza.

ÍNDICE

	<i>Página</i>
RESUMEN EJECUTIVO	3
I. ACTIVIDAD PRODUCTIVA.....	5
1. Actividad Primaria	5
1.1 Sector agropecuario.....	5
1.2 Sector pesca	6
1.3 Sector minería.....	7
2. Otros indicadores sectoriales.....	7
2.1 Arribos a los establecimientos de hospedaje.....	8
II. ASPECTOS LABORALES	9
1. Empleo	9
III. CRÉDITO Y DEPÓSITOS.....	10
1. Crédito.....	10
2. Depósitos	12
IV. EJECUCIÓN DEL PRESUPUESTO PÚBLICO	14
1. Gasto no financiero	14
2. Gastos corrientes	¡Error! Marcador no definido.
3. Formación bruta de capital.....	¡Error! Marcador no definido.
V. ANEXOS	17



RESUMEN EJECUTIVO

Principales hechos de importancia

- Los indicadores de la actividad primaria mostraron resultados mixtos en agosto de 2023. El **sector agropecuario** disminuyó 0,9 por ciento y la **actividad minera** se contrajo en 14,0 por ciento. En cambio, la **actividad pesquera** creció 4,4 por ciento interanual.
- En otros indicadores de la actividad económica, el **saldo de crédito** se incrementó en 7,5 por ciento; por el contrario, la **formación bruta de capital** decreció 26,8 por ciento.

Actividad Primaria

- El **sector agropecuario** fue menor en 0,9 por ciento en agosto respecto al mismo mes del año anterior, debido a la menor producción de maíz choclo y palta. Entre enero y agosto de 2023, el sector se contrajo en 11,1 por ciento, asociado a una menor producción de papa y maíz amiláceo.
- El **sector pesquero** aumentó 4,4 por ciento interanual, impulsado por un crecimiento en la producción de trucha. De enero a agosto de 2023, la actividad pesquera creció 2,4 por ciento, en por un alza de 3,1 por ciento en la captura de trucha.
- La **actividad minera** disminuyó 14,0 por ciento en agosto, vinculado a una reducción en la producción de cobre, molibdeno y oro. No obstante, entre enero y agosto de 2023, el sector en su conjunto aumentó 22,1 por ciento, explicado por un incremento en la producción de cobre y molibdeno.

Otros Indicadores de Actividad Económica

- El **saldo de crédito** ascendió a S/ 1 734 millones en agosto, siendo mayor en 7,5 por ciento con respecto a agosto de 2022. El crédito a personas se expandió 11,9 por ciento y a empresas 4,6 por ciento.
- La **formación bruta de capital** disminuyó 26,8 por ciento interanual, por una contracción de la inversión en los Gobiernos subnacionales. En el mismo sentido, la inversión acumulada a agosto decreció 32,3 por ciento frente a similar periodo del año previo.

CUADRO N° 1
OTROS INDICADORES DE ACTIVIDAD ECONÓMICA
 (Variación % respecto a similar mes del año anterior)

	Mar. 23	Abr. 23	May. 23	Jun. 23	Jul. 23	Ago. 23
Arribos a los establecimientos de hospedaje	↑ 11,4	↑ 31,3	↑ 19,0	↑ 27,5	↑ 3,5	n.d
Crédito total 2/	↑ 4,9	↑ 5,1	↑ 5,1	↑ 7,7	↑ 7,7	↑ 7,5
Crédito de consumo 2/	↑ 13,1	↑ 12,7	↑ 13,5	↑ 12,8	↑ 10,0	↑ 13,2
Crédito hipotecario 2/	↑ 4,1	↑ 2,3	↓ -2,3	↑ 0,7	↓ -0,8	↓ -4,3
Inversión Pública 1/	↓ -54,2	↓ -16,4	↓ -17,1	↓ -20,3	↓ -36,4	↓ -26,8

1/ En términos reales.

2/ En términos nominales.

Fuentes: MINCETUR, SBS y MEF.



I. ACTIVIDAD PRODUCTIVA

1. Actividad Primaria

1.1 Sector agropecuario

- La actividad agropecuaria disminuyó 0,9 por ciento en agosto, en comparación con el mismo mes del año previo. Esta reducción se debió a una menor producción del subsector pecuario (-4,3 por ciento), pese a la expansión del subsector agrícola (0,9 por ciento). En el periodo comprendido entre enero y agosto de 2023, el sector se redujo en 11,1 por ciento en comparación con el mismo periodo del año anterior.
- En el subsector agrícola, la producción orientada al mercado externo y agroindustria fue mayor en 19,9 por ciento, debido a una mayor producción de maíz amiláceo (182,0 por ciento) y haba grano seco (35,8 por ciento). De manera contraria, la producción destinada al mercado interno se redujo en 12,6 por ciento, por las menores cosechas en los cultivos de maíz choclo (-84,7 por ciento) y palta (-80,2 por ciento). En el periodo entre enero y agosto de 2023, el subsector agrícola tuvo una contracción del 12,3 por ciento en comparación con similar periodo del año previo, principalmente por la menor producción de papa, maíz amiláceo y maíz choclo.
- Asimismo, el subsector pecuario disminuyó 4,3 por ciento en agosto, esencialmente por una menor producción de vacuno (-4,7 por ciento) y leche (-3,6 por ciento). Entre enero y agosto de 2023, la producción pecuaria se redujo en 4,0 por ciento en comparación con similar periodo del año anterior.

CUADRO N° 2
SECTOR AGROPECUARIO 1/
(Miles de Toneladas)

Subsectores	Estructura Porcentual 2021 2/	Agosto				Enero - Agosto			
		2022	2023	Var.%	Contribución al crecimiento 3/	2022	2023	Var.%	Contribución al crecimiento 3/
AGRÍCOLA	80,7			0,9	0,6			-12,3	-10,5
Orientada al mercado externo y agroindustria 2/	48,4			19,9	5,3			-14,4	-7,9
Haba grano seco	2,1	2,4	3,2	35,8	4,2	11,8	12,6	6,9	0,2
Maíz amiláceo	10,9	0,2	0,6	182,0	1,9	61,2	52,3	-14,6	-2,0
Quinua	2,3	0,0	0,1	192,9	0,4	0,0	0,0	-2,5	-0,1
Anís	0,1	0,0	0,0	60,0	0,1	0,0	0,0	-24,6	0,0
Caña de azúcar para alcohol	0,0	0,3	0,3	-13,8	0,0	2,2	3,7	67,2	0,0
Algodón rama	0,0	0,0	0,0	-	-	0,0	0,0	-	-
Tara	0,0	0,0	0,0	-	-	0,0	0,0	-	-
Papa	32,9	0,0	0,0	-9,1	-1,2	0,0	0,0	-16,8	-6,0
Orientada al mercado interno 2/	32,3			-12,6	-4,8			-8,6	-2,6
Maíz choclo	4,8	2,9	0,5	-84,7	-6,0	36,7	21,4	-41,6	-1,6
Palta	2,3	0,9	0,2	-80,2	-3,6	11,5	11,6	0,6	0,0
Chucho o tarhui	0,6	0,9	0,4	-60,2	-3,4	1,8	1,2	-31,1	-0,1
Oca	1,0	0,8	0,0	-99,1	-1,6	12,7	13,0	2,4	0,0
Avena forrajera	0,2	0,2	0,3	74,4	0,1	7,3	8,4	16,0	0,0
Camote	0,1	0,0	0,1	150,0	0,1	1,0	0,9	-14,3	0,0
Cebada forrajera	0,3	0,2	0,5	118,8	0,1	8,1	8,8	9,6	0,0
Cebolla	0,1	0,1	0,4	290,5	0,6	1,4	1,5	12,8	0,0
Chirimoya	0,2	0,0	0,3	10 083,3	1,7	0,8	1,1	33,3	0,1
Alfalfa	3,0	11,4	17,3	51,9	3,0	112,5	130,9	16,4	0,4
PECUARIO	19,3			-4,3	-1,5			-4,0	-0,6
Vacuno 4/	6,7	0,7	0,6	-4,7	-0,6	5,7	5,5	-4,4	-0,2
Leche	4,9	2,4	2,3	-3,6	-0,3	25,4	24,8	-2,4	-0,1
Porcino 4/	2,2	0,3	0,3	-5,1	-0,2	2,3	2,2	-5,2	-0,1
Alpaca 4/	1,7	0,1	0,1	-5,0	-0,2	0,8	0,8	-5,0	-0,1
Ovino 4/	1,8	0,2	0,2	-3,2	-0,1	1,4	1,4	-3,7	0,0
SECTOR AGROPECUARIO	100,0			-0,9	-0,9			-11,1	-11,1

1/ Cifras preliminares.

2/ Estimado a precios del 2007.

3/ Con base en la estructura de similar periodo 2022.

4/ Peso de animal en pie.

Fuente: MIDAGRI.

Elaboración: BCRP, Sucursal Cusco. Departamento de Estudios Económicos.

- En el primer mes de la campaña agrícola 2023/2024 se instalaron un total de 2 045 hectáreas. La extensión sembrada fue mayor en 2,3 por ciento en comparación con el primer mes de la campaña previa. En los cultivos permanentes y semipermanentes, hubo un aumento en la siembra de tara, fresa y melocotonero. Además, en cuanto a los cultivos transitorios, se observaron mayores extensiones de arveja grano verde, zanahoria y zapallo.

CUADRO N° 3
SUPERFICIE SEMBRADA 1/
(Hectáreas)

	Campaña agrícola 2/		Variación	
	2022/2023	2023/2024	Absoluta	Porcentual
CULTIVOS TRANSITORIOS	1 973	1 979	6	0,3
Arveja grano verde	28	183	155	553,6
Zanahoria	12	38	26	216,7
Zapallo	9	27	18	200,0
Frijol grano seco	2	18	16	800,0
Haba grano seco	10	24	14	140,0
Papa	521	529	8	1,5
Tomate	2	9	7	350,0
Ajo	4	9	5	125,0
Cebolla	7	11	4	57,1
Maíz amarillo duro	5	9	4	80,0
Yuca	17	4	-13	-76,5
Oca	56	42	-14	-25,0
Haba grano verde	45	28	-17	-37,8
Maíz choclo	384	344	-40	-10,4
Maíz amiláceo	527	422	-105	-19,9
Otros	344	282	-62	-18,0
CULTIVOS PERMANENTES Y SEMIPERMANENTES	26	66	40	153,8
Tara	0	39	39	-
Fresa	0	2	2	-
Melocotonero	0	2	2	-
Rocoto	1	0	-1	-100,0
Palta	25	23	-2	-8,0
Otros	0	0	0	-
Total	1 999	2 045	46	2,3

1/ Cifras preliminares.

2/ En agosto.

Fuente: MIDAGRI.

Elaboración: BCRP, Sucursal Cusco. Departamento de Estudios Económicos.

1.2 Sector pesca

- La producción pesquera creció 4,4 por ciento, impulsado por un aumento del 6,1 por ciento en la producción de trucha, pese a la caída del 37,6 por ciento en la producción de pejerrey. La trucha totalizó 31,0 toneladas en agosto de 2023 y, con ello, representó el 96,7 por ciento de la producción total del mes.
- De forma similar, hasta agosto, la actividad pesquera experimentó un crecimiento del 2,4 por ciento, por una expansión de la producción de trucha en 3,1 por ciento.

CUADRO N° 4
SECTOR PESCA 1/
(En toneladas)

Subsectores	Agosto			Enero - Agosto		
	2022	2023	Var. %	2022	2023	Var. %
Consumo Humano Directo (CHD)						
Fresco	31	32	3,9	232	237	2,2
SECTOR PESCA 2/			4,4			2,4

1/ Cifras preliminares.

2/ Estimado a precios de 2007.

Fuente: PRODUCE.

Elaboración: BCRP, Sucursal Cusco. Departamento de Estudios Económicos.

1.3 Sector minería

- En el mes de agosto, se observó una reducción del 14,0 por ciento en la producción minera en comparación con el mismo mes del año anterior. Esta disminución se debió principalmente a la disminución en la producción de molibdeno (-34,1 por ciento) y cobre (-11,4 por ciento). En términos de contribución a la producción nacional de cobre, la región ocupó el cuarto lugar, con un aporte del 11,6 por ciento, detrás de Moquegua (18,7 por ciento), Arequipa (17,3 por ciento) y Ancash (15,5 por ciento).
- En el acumulado hasta agosto de 2023, el sector minero creció 22,1 por ciento frente a similar periodo del año anterior. Este crecimiento se debió a un aumento en la producción de molibdeno en 35,5 por ciento y cobre en 22,2 por ciento.

**CUADRO N° 5
SECTOR MINERÍA 1/**

Mineral	Estructura Porcentual 2021 2/	Agosto				Enero - Agosto			
		2022	2023	Var. %	Contribución	2022	2023	Var. %	Contribución
MINERÍA METÁLICA 3/	100,0			-14,0	-14,0			22,1	22,1
Cobre (T.M.)	81,4	27 270	24 148	-11,4	-10,0	149 212	182 300	22,2	18,9
Molibdeno (T.M.)	15,6	320	211	-34,1	-3,7	1 998	2 708	35,5	4,3
Oro (Kg.)	1,0	55	33	-39,2	-0,3	417	202	-51,6	-0,5
Plata (Kg.)	1,9	7	7	-2,1	0,0	48	34	-28,7	-0,6
SECTOR 2/	100,0			-14,0	-14,0			22,1	22,1

1/ Cifras preliminares.

2/ Estimado a precios de 2007.

3/ Unidades Recuperables.

MMPC: Millones de Pies Cúbicos y, MB: Miles de Barriles.

Fuente: MINEM.

Elaboración: BCRP, Sucursal Cusco. Departamento de Estudios Económicos.

**GRÁFICO N° 1
EVOLUCIÓN DE LA PRODUCCIÓN MINERA**
(Variación % real respecto a similar mes del año anterior)

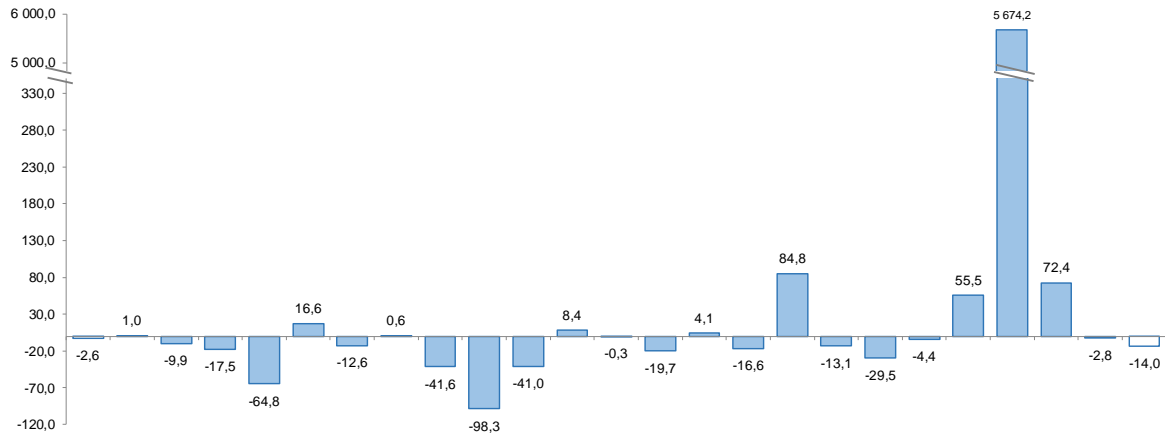

Fuente: MINEM.

Elaboración: BCRP, Sucursal Cusco. Departamento de Estudios Económicos.

- En agosto, el precio promedio mensual del cobre se ubicó en ctv. US\$/lb. 378,9, lo que representó una disminución del 1,1 por ciento en comparación con el mes anterior. Este resultado está asociado al aumento de inventarios en la Bolsa de Metales de Londres y a las perspectivas de menor demanda de China, principal consumidor de dicho mineral.

2. Otros indicadores sectoriales

2.1 Arribos a los establecimientos de hospedaje

- En julio de 2023, el número de turistas que se hospedaron en los establecimientos de Apurímac alcanzó un total de 32 649 visitantes, lo que representa un aumento del 3,5 por ciento interanual. Este incremento en la afluencia de turistas estuvo impulsado por un mayor número de visitantes nacionales (3,8 por ciento), a pesar de una disminución en el número de turistas extranjeros (-11,2 por ciento).
- En el caso de los turistas nacionales, se observaron aumentos significativos en las llegadas desde Puno (104,8 por ciento) y Lima (23,3 por ciento), principalmente. Por otro lado, en visitantes extranjeros se registró una caída en las llegadas de turistas procedentes de Inglaterra (-73,3 por ciento), Brasil (-50,0 por ciento), España (-35,9 por ciento) y Estados Unidos (-25,3 por ciento).
- En el período de enero a julio, los arribos de turistas a la región crecieron 5,9 por ciento en comparación con el mismo período de 2022. Este aumento fue debido al incremento de turistas nacionales en 6,2 por ciento.

GRÁFICO N° 2
EVOLUCIÓN DE ARRIBOS A ESTABLECIMIENTOS DE HOSPEDAJE
 (Variación % real respecto a similar mes del año anterior)

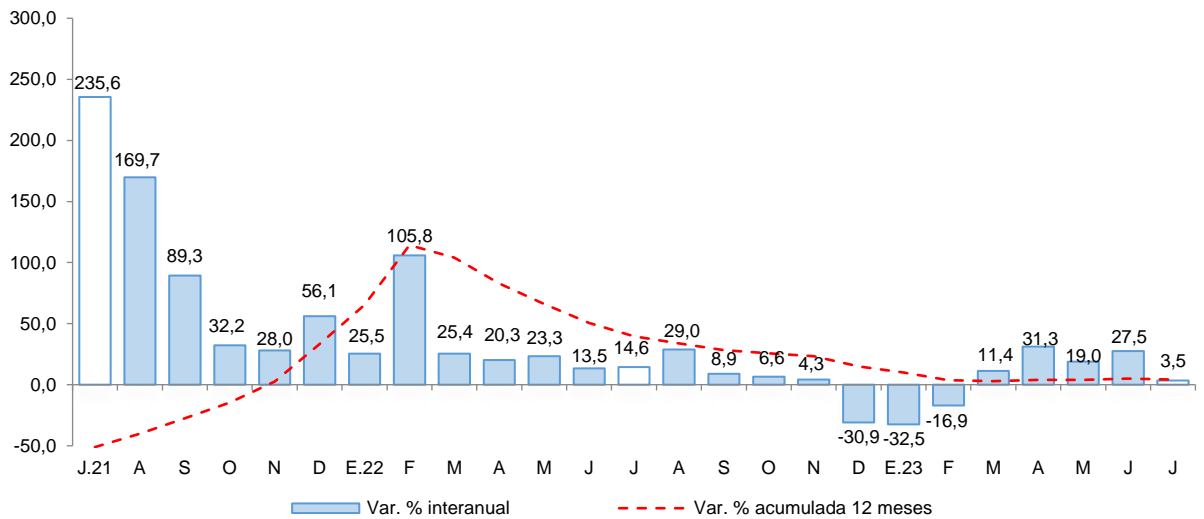

Fuente: MINCETUR - Encuesta Mensual a Establecimientos de Hospedaje Temporal.
 Elaboración: BCRP, Sucursal Cusco. Departamento de Estudios Económicos.



II. ASPECTOS LABORALES

1. Empleo

- En julio de 2023, en Apurímac, el número de trabajadores asalariados privados formales ascendió a 16 385, lo que representa un aumento del 0,6 por ciento en comparación con julio de 2022. Esta expansión se debió principalmente a un incremento en la contratación en los sectores manufactura (4,8 por ciento), comercio (2,9 por ciento) y servicios (2,8 por ciento).
- En el acumulado hasta julio de 2023, en promedio, el número de trabajadores del sector privado formal experimentó un crecimiento del 1,5 por ciento, asociado también a un aumento en la contratación en los sectores de servicios (6,9 por ciento) y comercio (1,5 por ciento) y manufactura (0,7 por ciento).

CUADRO N° 6
NÚMERO DE TRABAJADORES DEL SECTOR PRIVADO FORMAL 1/
(Planilla Electrónica – PLAME y T-Registro)

Sectores	A julio			Ene - Jul
	2022	2023	Var.%	Var.%
Agrícola 2/	66	62	-6,1	-2,4
Comercio	2 591	2 667	2,9	1,5
Construcción	1 128	918	-18,6	-22,5
Manufactura	651	682	4,8	0,7
Minería	3 018	2 851	-5,5	-7,2
Servicios	8 753	8 995	2,8	6,9
No precisa	81	210	159,3	145,2
TOTAL	16 288	16 385	0,6	1,5

1/ Cifras preliminares.

2/ Incluye ganadería, caza y silvicultura.

Fuente: MTPE - Observatorio de la Formalización Laboral

Elaboración: BCRP, Sucursal Cusco. Departamento de Estudios Económicos.

GRÁFICO N° 3
TRABAJADORES DEL SECTOR PRIVADO FORMAL
(Variación % respecto a similar mes del año anterior)

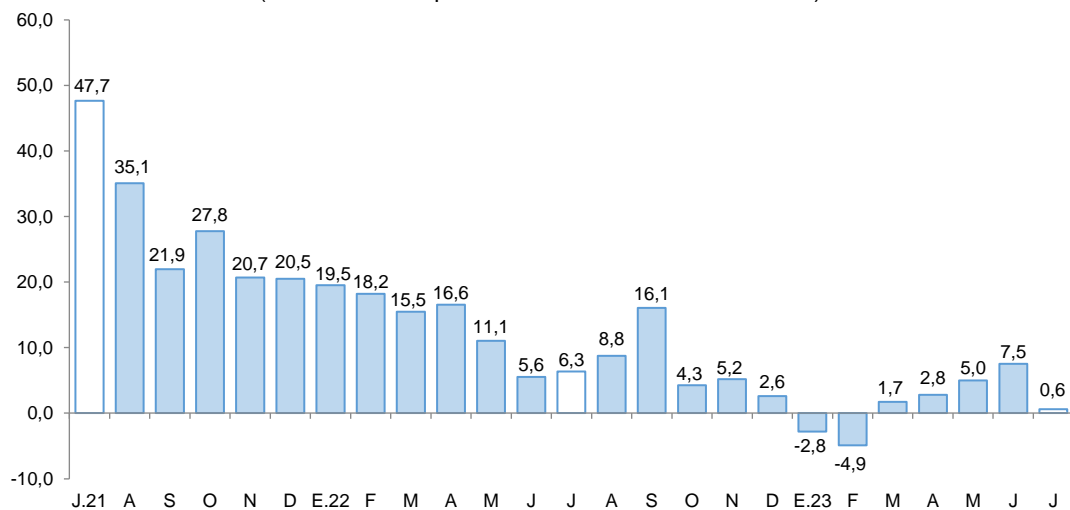

Fuente: MTPE - Observatorio de la Formalización Laboral.

Elaboración: BCRP, Sucursal Cusco. Departamento de Estudios Económicos.

III. CRÉDITO Y DEPÓSITOS

1. Crédito

- El saldo de crédito alcanzó los S/ 1 734 millones en agosto, mayor en 7,5 por ciento respecto al registro interanual.
- Dentro del total de créditos, la banca múltiple aumentó 10,1 por ciento y las instituciones no bancarias crecieron 5,1 por ciento en términos interanuales, este último impulsado principalmente por las mayores colocaciones en las cajas municipales (7,5 por ciento).
- Respecto al destino del crédito, las colocaciones a empresas subieron 4,6 por ciento y el crédito personal aumentó 11,9 por ciento. Los créditos para consumo crecieron 13,2 por ciento; mientras que, los créditos hipotecarios disminuyeron 4,3 por ciento.
- Por tipo de moneda, las colocaciones en moneda nacional representaron el 99,8 por ciento y registró un aumento del 7,5 por ciento en términos interanuales. Asimismo, el crédito en moneda extranjera creció 1,6 por ciento. Con ello, la dolarización fue del 0,2 por ciento al total de créditos en agosto de 2023.

CUADRO N° 7
CRÉDITO
(Saldos en millones de soles)

	A agosto			
	2022	2023	Estruct. % 2023	Var. Nom. Ago- 23 / Ago-22
Banco de la Nación 1/	97	114	6,6	17,7
Agrobanco 2/	8	11	0,6	29,8
Banca Múltiple	480	528	30,5	10,1
Instituciones No Bancarias	1 029	1 082	62,4	5,1
Financieras	132	117	6,7	-11,5
Cajas Municipales	884	950	54,8	7,5
Cajas Rurales	14	15	0,8	6,7
Edpymes	0	0	0,0	-
TOTAL	1 614	1 734	100,0	7,5
Empresas	978	1 023	59,0	4,6
Personas	636	711	41,0	11,9
Consumo	587	665	38,3	13,2
Hipotecario	48	46	2,7	-4,3
MN	1 610	1 731	99,8	7,5
ME	3	3	0,2	1,6

1/ Considera solo los créditos de consumo e hipotecario.

2/ No considera los créditos a las demás empresas del sistema financiero.

Fuente: SBS.

Elaboración: BCRP, Sucursal Cusco. Departamento de Estudios Económicos.

**GRÁFICO Nº 4
EVOLUCIÓN DEL CREDITO**

(Variación % respecto a similar mes del año anterior)

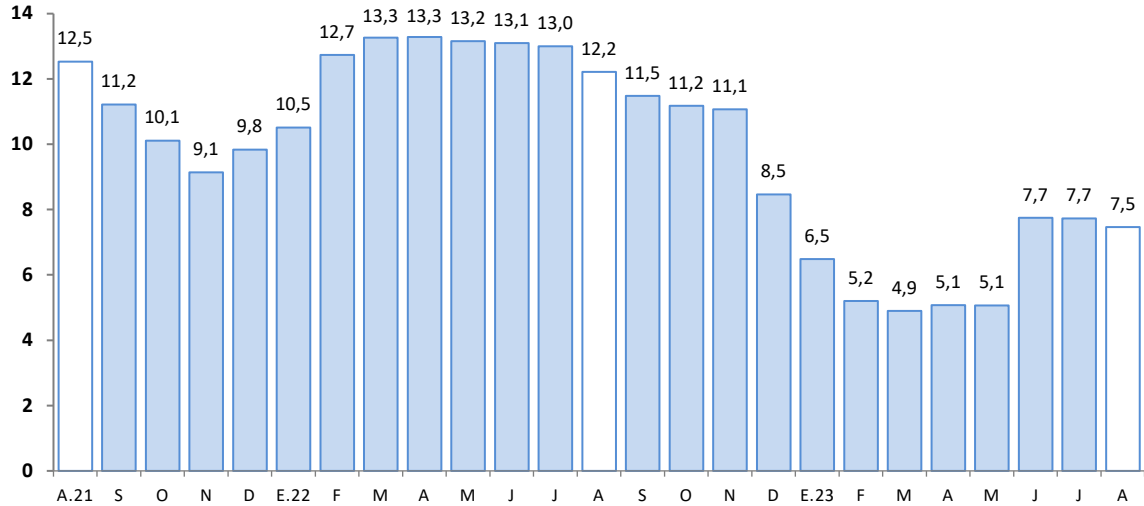

Fuente: SBS.

Elaboración: BCRP, Sucursal Cusco. Departamento de Estudios Económicos.

- En julio de 2023, la tasa de morosidad subió a 5,6 por ciento, un alza de 0,8 de punto porcentual frente a julio de 2022. La banca múltiple tuvo una tasa del 6,9 por ciento, mayor en 0,8 de punto porcentual; y, en instituciones no bancarias, la tasa fue del 5,2 por ciento, superior en 0,9 de punto porcentual.

**GRÁFICO Nº 5
TASA DE MOROSIDAD 1/
(Porcentaje)**

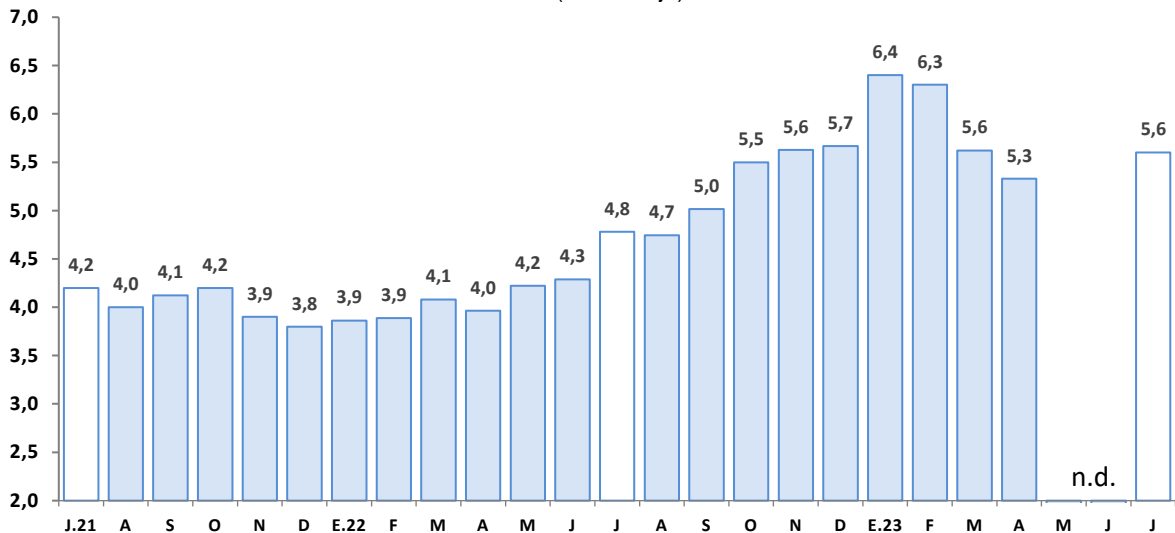

1/ Preliminar.

2/ Morosidad = (créditos vencidos + créditos en cobranza judicial)/colocaciones brutas.

Fuente: SBS.

Elaboración: BCRP, Sucursal Cusco. Departamento de Estudios Económicos.



2. Depósitos

- El saldo total de depósitos se elevó a S/ 1 715 millones al cierre de agosto de 2023, con un aumento interanual de 5,0 por ciento.
- Por tipo de institución, las instituciones no bancarias tuvieron un crecimiento del 11,4 por ciento, liderado por el crecimiento de las cajas municipales (15,5 por ciento). Por su parte, los depósitos en la banca múltiple crecieron un 0,6 por ciento.
- Por modalidad, los depósitos a plazo aumentaron 29,4 por ciento y los depósitos a la vista crecieron 7,7 por ciento. En contraste, los depósitos de ahorro se redujeron en 5,5 por ciento.
- Los depósitos en moneda nacional se expandieron en 6,4 por ciento, mientras que en moneda extranjera bajaron un 10,0 por ciento. El 93,1 por ciento de los depósitos está en moneda nacional, lo que reduce la dolarización de 8,0 por ciento a 6,9 por ciento entre agosto de 2022 y 2023.

CUADRO Nº 8
DEPÓSITOS
(Saldos en millones de soles)

	A agosto			
	2022	2023	Estruct. % 2023	Var. Nom. Ago-23 / Ago-22
Banco de la Nación	460	492	28,7	6,9
Banca Múltiple	773	778	45,3	0,6
Instituciones No Bancarias	399	445	26,0	11,4
Financieras	74	69	4,0	-5,7
Cajas Municipales	324	374	21,8	15,5
Cajas Rurales	2	1	0,1	-16,2
TOTAL	1 632	1 715	100,0	5,0
Vista	263	284	16,5	7,7
Ahorro	975	921	53,7	-5,5
A plazo	394	510	29,7	29,4
MN	1 501	1 597	93,1	6,4
ME	131	118	6,9	-10,0

Fuente: SBS.

Elaboración: BCRP, Sucursal Cusco. Departamento de Estudios Económicos.

GRÁFICO N° 6
EVOLUCIÓN DE LOS DEPÓSITOS
(Variación % respecto a similar mes del año anterior)

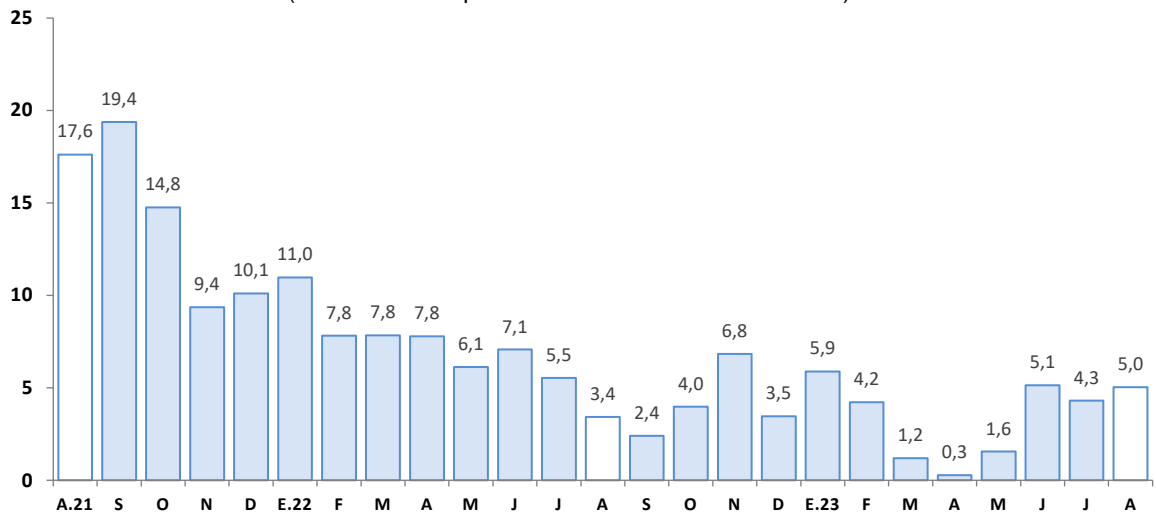

Fuente: SBS.

Elaboración: BCRP, Sucursal Cusco. Departamento de Estudios Económicos.



IV. EJECUCIÓN DEL PRESUPUESTO PÚBLICO

1. Gasto no financiero

- La ejecución del presupuesto en Apurímac (S/ 282 millones) disminuyó 14,6 por ciento interanual en términos reales en agosto de 2023. Este resultado se explicó por la disminución de los gastos en formación bruta de capital (-26,8 por ciento) y en gastos corrientes (-4,9 por ciento).
- Asimismo, entre enero y agosto de 2023, el gasto no financiero total cayó 12,9 por ciento, siendo explicado por la reducción de los gastos en formación bruta de capital (-32,3 por ciento) y gastos corrientes (-0,7 por ciento).

2. Gastos corrientes

- Los gastos corrientes sumaron S/ 176 millones en agosto, lo que representó una reducción real del 4,9 por ciento en comparación con el mismo período del año anterior. Esta disminución se debió al menor gasto en el Gobierno nacional (-15,7 por ciento). Por componentes, la reducción del gasto se debió a la disminución en transferencias (-19,8 por ciento), aunque fue contrarrestada por un aumento en las remuneraciones (2,1 por ciento), y en bienes y servicios (0,4 por ciento).
- En el acumulado de enero a agosto de 2023, los gastos corrientes (S/ 1 383 millones) disminuyeron 0,7 por ciento en comparación con el mismo período de 2022. Este resultado se debió a la disminución del gasto en bienes y servicios (-11,9 por ciento), a pesar de un aumento en las remuneraciones (5,5 por ciento) y transferencias (5,0 por ciento).

3. Formación bruta de capital

- La inversión mensual (S/ 104 millones) mostró una reducción del 26,8 por ciento interanual, explicada por un menor devengado en los Gobiernos locales (-37,0 por ciento), Gobierno regional (-24,8 por ciento), atenuada por una mayor inversión en el Gobierno nacional (27,6 por ciento). En cuanto a los sectores, en los Gobiernos locales, la inversión en el sector agropecuario disminuyó en S/ 6,0 millones entre agosto de 2022 y agosto de 2023; de manera similar, en el Gobierno regional, la inversión en el sector agropecuaria cayó en S/ 3,4 millones en comparación con el gasto realizado en agosto de 2022. No obstante, en el Gobierno nacional, la inversión en el sector transporte incrementó de S/ 7,2 millones en agosto de 2022 a S/ 10,8 millones en agosto de 2023. En el mismo sentido, la inversión acumulada hasta agosto de 2023 disminuyó un 32,3 por ciento, explicada por la reducción del gasto en los tres niveles de gobierno.
- En cuanto al avance de la inversión pública, entre enero y agosto de 2023, los tres niveles de gobierno ejecutaron en conjunto el 39,3 por ciento del Presupuesto Institucional Modificado (PIM). El Gobierno regional registró un avance del 45,0 por ciento, el Gobierno nacional un 38,9 por ciento y los Gobiernos locales un 36,7 por ciento.

CUADRO N° 9
EJECUCIÓN DEL PRESUPUESTO PÚBLICO 1/ 2/
(Millones de soles)

	Agosto			Enero - Agosto		
	2022	2023	Var. % Real	2022	2023	Var. % Real
I. GASTOS CORRIENTES	176	176	-4,9	1 297	1 383	-0,7
Gobierno Nacional	72	64	-15,7	505	510	-5,9
Gobierno Regional	77	84	2,8	610	700	7,0
Gobiernos Locales	26	28	2,7	182	172	-11,8
Remuneraciones	71	77	2,1	562	636	5,5
Gobierno Nacional	11	11	-4,3	92	94	-4,7
Gobierno Regional	57	62	3,4	446	517	8,0
Gobiernos Locales	3	3	2,1	24	25	-0,3
Bienes y Servicios	53	56	0,4	451	427	-11,9
Gobierno Nacional	15	17	7,1	186	179	-10,6
Gobierno Regional	17	18	1,6	124	115	-13,0
Gobiernos Locales	21	21	-5,4	142	133	-12,8
Transferencias 1/	52	44	-19,8	284	319	5,0
Gobierno Nacional	46	36	-26,0	227	237	-2,6
Gobierno Regional	3	3	-1,5	40	68	58,1
Gobiernos Locales	3	5	69,4	17	14	-20,2
II. FORMACIÓN BRUTA DE CAPITAL	134	104	-26,8	823	597	-32,3
Gobierno Nacional	14	19	27,6	131	138	-2,3
Gobierno Regional	37	29	-24,8	231	171	-30,9
Gobiernos Locales	83	55	-37,0	460	288	-41,7
III. OTROS GASTOS DE CAPITAL 2/	2	1	-46,5	11	11	-6,3
GASTO NO FINANCIERO TOTAL (I+II+III)	312	282	-14,6	2 131	1 991	-12,9
Gobierno Nacional	87	85	-7,2	639	658	-4,1
Gobierno Regional	117	113	-8,1	849	872	-4,3
Gobiernos Locales	109	84	-27,5	643	462	-33,0

1/ Incluye el pago de pensiones, donaciones y otros gastos corrientes.

2/ Incluye donaciones y transferencias.

Fuente: MEF.

Elaboración: BCRP, Sucursal Cusco. Departamento de Estudios Económicos.

GRÁFICO N° 7
EVOLUCIÓN DE LA INVERSIÓN PÚBLICA
 (Variación % real respecto a similar mes del año anterior)

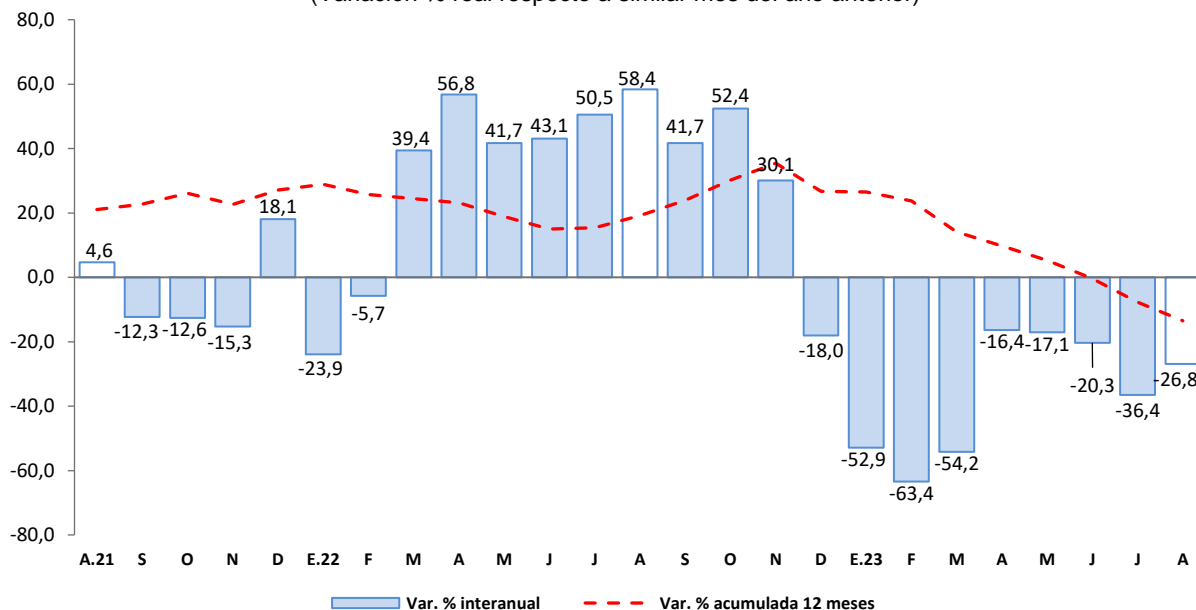

Fuente: MEF.

Elaboración: BCRP, Sucursal Cusco. Departamento de Estudios Económicos.

- Los principales proyectos ejecutados por el Gobierno nacional, en agosto, fueron:
 - Creación del puente Kutuctay y accesos, provincia de Cotabambas (S/ 5,4 millones)
 - Construcción de la vía de Evitamiento de la ciudad de Abancay (S/ 2,8 millones)

- En el Gobierno regional, los principales proyectos desarrollados fueron:
 - Mejoramiento y ampliación del servicio de agua de riego en las comunidades de Chullcuisa, Santa Rosa, Cupisa, Champacocha, Ancatira, Choccecancha y Argama Alta, distritos de San Jerónimo y Pacucha, provincia de Andahuaylas (S/ 4,9 millones).
 - Mejoramiento de los servicios de educación secundaria de la I.E. Manuel Eufrasio Álvarez Durán, distrito y provincia de Cotabambas (S/ 1,4 millones).

- Por último, en los Gobiernos locales los proyectos más destacados fueron:
 - Mejoramiento, ampliación del sistema de agua potable e instalación de unidades básicas de saneamiento (UBS) en 15 comunidades del distrito de Pampachiri de la provincia de Andahuaylas (S/ 2,1 millones).
 - Mejoramiento del servicio de movilidad urbana en las vías locales de la av. Almanza Ocampo en el centro poblado de Pacucha, distrito de Pacucha - provincia de Andahuaylas (S/ 2,0 millones).



V. ANEXOS

BANCO CENTRAL DE RESERVA DEL PERÚ – SUCURSAL CUSCO

ANEXO 1

APURÍMAC: PRODUCCIÓN AGROPECUARIA 1/
(Toneladas)

PRODUCTOS	2022					2023						PRODUCTOS		
	Ago.	Set.	Oct.	Nov.	Dic.	Ene.	Feb.	Mar.	Abr.	May.	Jun.		Jul.	Ago.
AGRÍCOLA														AGRÍCOLA
Ajo	0	0	0	0	20	0	5	0	0	8	198	21	57	Ajo
Alfalfa	11 369	11 932	12 824	11 479	13 453	14 929	15 211	16 892	16 928	16 329	16 368	17 024	17 265	Alfalfa
Achita, kiwicha o amaranto	0	0	0	0	0	0	0	0	0	279	3 145	2 900	323	Achita, kiwicha o amaranto
Anís	5	0	0	0	0	0	0	0	0	0	5	30	8	Anís
Arveja grano verde	190	208	44	76	402	55	500	219	1 167	659	245	139	130	Arveja grano verde
Avena grano	0	0	0	0	0	0	0	0	0	0	273	327	107	Avena grano
Brócoli	6	10	6	0	0	56	47	18	16	24	6	7	6	Brócoli
Camote	30	60	60	0	52	50	82	96	70	76	255	194	75	Camote
Calabaza	0	0	0	0	0	0	0	110	142	756	479	0	60	Calabaza
Caña de Azúcar (Alcohol)	290	80	0	380	0	498	176	597	87	794	626	658	250	Caña de Azúcar (Alcohol)
Cebada forrajera	240	210	0	150	180	330	240	421	5 730	320	721	540	525	Cebada forrajera
Cebada grano	764	0	0	0	0	0	0	0	0	163	5 136	5 346	597	Cebada grano
Cebolla	94	14	38	14	128	27	0	23	228	116	586	200	368	Cebolla
Chucho o tarhui	941	0	0	0	266	0	0	0	51	51	355	375	375	Chucho o tarhui
Col o Repollo	0	0	0	0	0	0	24	106	56	63	32	0	7	Col o Repollo
Coliflor	0	0	5	0	6	30	35	18	16	0	12	0	5	Coliflor
Frijol grano seco	0	0	0	0	190	0	11	0	855	3 469	1 494	1 038	25	Frijol grano seco
Haba grano seco	2 387	0	0	0	0	0	0	0	47	663	5 679	2 967	3 243	Haba grano seco
Haba grano verde	190	243	36	98	25	60	140	267	1 387	1 272	397	441	80	Haba grano verde
Limón	6	23	4	4	6	42	34	101	26	9	7	6	6	Limón
Lúcuma	92	0	4	3	2	6	9	6	0	2	2	0	3	Lúcuma
Mashua o izaño	500	0	0	0	0	0	0	141	223	1 818	3 962	1 500	0	Mashua o izaño
Maíz amarillo duro	126	0	0	0	0	0	0	15	1 016	1 795	1 678	1 039	78	Maíz amarillo duro
Maíz amiláceo	200	0	0	0	0	0	0	0	771	12 671	28 017	10 275	564	Maíz amiláceo
Maíz choclo	2 940	180	1 200	750	1 560	479	1 506	3 291	7 091	1 275	2 050	5 306	450	Maíz choclo
Oca	800	0	0	0	0	0	0	0	945	3 466	6 875	1 669	7	Oca
Olluco	0	0	0	0	700	140	760	656	2 113	7 331	10 443	2 929	1 218	Olluco
Palta	879	323	3	0	4	1 049	1 943	2 170	2 704	2 163	645	705	174	Palta
Papa	7 022	525	700	200	4 237	1 025	5 788	24 788	38 193	92 932	142 112	43 032	6 383	Papa
Papaya	31	37	1	0	1	52	66	144	179	2	2	0	3	Papaya
Quinua	42	28	0	0	0	0	0	0	50	3 304	6 299	2 606	123	Quinua
Rye Grass	9 252	10 786	9 512	10 283	9 947	10 055	10 176	10 538	8 718	8 032	9 231	9 132	9 211	Rye Grass
Sauco	0	0	0	0	0	0	93	55	13	17	0	0	0	Sauco
Tomate	260	110	36	60	75	160	215	195	149	175	72	242	95	Tomate
Trébol	8 696	9 081	9 337	9 092	9 641	8 852	8 727	9 339	6 387	6 846	7 426	8 549	8 739	Trébol
Trigo	0	0	0	0	0	0	0	0	0	378	7 722	5 191	231	Trigo
Tuna	0	0	0	0	40	792	1 748	1 584	317	219	0	0	0	Tuna
Yuca	235	70	120	0	420	30	30	50	25	75	240	108	73	Yuca
Zanahoria	132	27	12	20	200	57	94	136	460	403	752	122	80	Zanahoria
Zapallo	400	0	0	290	20	534	371	332	251	462	820	360	200	Zapallo
PECUARIA														PECUARIA
Vacuno 2/	671	658	668	666	671	729	700	694	682	675	680	672	639	Vacuno 2/
Leche	2 389	2 107	1 952	1 827	1 765	3 440	3 391	3 400	3 419	3 104	3 027	2 732	2 302	Leche
Porcino 2/	268	276	273	273	285	292	280	272	267	267	262	262	254	Porcino 2/
Alpaca 2/	99	93	91	90	91	97	101	102	95	91	91	92	94	Alpaca 2/
Ovino 2/	168	166	164	153	156	175	176	171	169	169	172	171	163	Ovino 2/

1/ Cifras preliminares.

2/ Peso de animal en pie.

Fuente: MIDAGRI.

Elaboración: BCRP, Sucursal Cusco. Departamento de Estudios Económicos.

ANEXO 2

APURÍMAC: PRODUCCIÓN PESQUERA 1/
(kg)

SUBSECTORES	2022					2023								SUBSECTORES
	Ago.	Set.	Oct.	Nov.	Dic.	Ene.	Feb.	Mar.	Abr.	May.	Jun.	Jul.	Ago.	
Consumo Humano Directo Fresco	30 815	33 609	31 379	20 649	20 567	12 508	23 732	27 093	34 683	38 767	36 889	31 132	32 023	Consumo Humano Directo Fresco

1/ Cifras preliminares.

Fuente: PRODUCE.

Elaboración: BCRP, Sucursal Cusco. Departamento de Estudios Económicos.

ANEXO 3

APURÍMAC: PRODUCCIÓN MINERA 1/

	2022					2023								
	Ago.	Set.	Oct.	Nov.	Dic.	Ene.	Feb.	Mar.	Abr.	May.	Jun.	Jul.	Ago.	
1. MINERÍA METÁLICA 2/														1. MINERÍA METÁLICA 2/
Cobre (T.M.)	27 270	20 868	26 929	20 613	20 868	19 957	13 140	21 582	23 351	27 723	24 889	27 510	24 148	Cobre (T.M.)
Molibdeno (T.M.)	320	225	400	386	382	395	101	408	406	433	424	330	211	Molibdeno (T.M.)
Oro (Kg.)	55	43	64	39	62	2	6	29	14	57	31	28	33	Oro (Kg.)
Plata (Kg.)	7	5	0	0	0	0	1	7	3	6	7	5	7	Plata (Kg.)

1/ Cifras preliminares.

2/ Unidades Recuperables.

MMPC: Millones de Pies Cúbicos.

MB: Miles de Barriles.

Fuente: MINEM.

Elaboración: BCRP, Sucursal Cusco. Departamento de Estudios Económicos.

ANEXO 4

APURÍMAC: CRÉDITOS 1/
(Saldos en millones de Soles)

ENTIDADES FINANCIERAS	2022					2023								ENTIDADES FINANCIERAS
	Ago.	Set.	Oct.	Nov.	Dic.	Ene.	Feb.	Mar.	Abr.	May.	Jun.	Jul.	Ago.	
I. Banco de la nación 2/	97	96	96	96	96	94	95	99	100	105	107	110	114	I. Banco de la nación 2/
II. Agrobanco 3/	8	9	10	10	11	11	11	10	11	11	11	11	11	II. Agrobanco 3/
III. Banca múltiple	480	480	483	482	474	466	468	468	470	473	530	529	528	III. Banca múltiple
IV. Instituciones no bancarias	1 029	1 041	1 051	1 066	1 056	1 037	1 040	1 055	1 071	1 077	1 077	1 084	1 082	IV. Instituciones no bancarias
Financieras	132	132	133	136	133	128	125	125	125	123	121	120	117	Financieras
Cajas Municipales	884	895	903	915	908	894	899	915	930	938	941	949	950	Cajas Municipales
Cajas Rurales	14	14	14	15	15	15	15	16	16	15	15	15	15	Cajas Rurales
Edpymes	0	0	0	0	0	0	0	0	0	0	0	0	0	Edpymes
TOTAL	1 614	1 626	1 640	1 655	1 637	1 608	1 614	1 633	1 652	1 665	1 724	1 734	1 734	TOTAL
En M/N	1 610	1 622	1 634	1 650	1 632	1 604	1 610	1 629	1 648	1 661	1 721	1 730	1 731	En M/N
En M/E	3	4	7	4	4	4	4	4	4	4	3	3	3	En M/E

1/ Cifras preliminares.

2/ Considera solo los créditos de consumo e hipotecario.

3/ No considera los créditos a las demás empresas del sistema financiero.

Fuente: SBS.

Elaboración: BCRP, Sucursal Cusco. Departamento de Estudios Económicos.

ANEXO 5

APURÍMAC: CARTERA PESADA 1/
(En porcentajes)

ENTIDADES FINANCIERAS	2022						2023							ENTIDADES FINANCIERAS
	Jul.	Ago.	Set.	Oct.	Nov.	Dic.	Ene.	Feb.	Mar.	Abr.	May.	Jun.	Jul.	
I. Banco de la nación	2,5	2,6	2,6	2,8	2,9	3,0	3,1	3,1	2,9	2,9	n.d.	n.d.	2,8	I. Banco de la nación
II. Agrobanco	4,4	4,8	4,2	3,8	3,3	3,3	3,5	2,6	3,1	3,2	n.d.	n.d.	3,9	II. Agrobanco
III. Banca múltiple	6,1	5,9	6,4	7,2	7,8	7,9	8,1	7,9	6,6	5,8	n.d.	n.d.	6,9	III. Banca múltiple
IV. Instituciones no bancarias	4,3	4,3	4,5	4,9	4,8	4,8	5,9	5,8	5,5	5,4	n.d.	n.d.	5,2	IV. Instituciones no bancarias
Cajas Municipales	3,8	3,9	4,2	4,6	4,5	4,5	5,6	5,5	5,2	4,9	n.d.	n.d.	4,7	Cajas Municipales
Cajas Rurales de Ahorro y Crédito	15,4	10,4	10,2	10,1	10,7	10,6	11,6	10,9	10,1	11,6	n.d.	n.d.	8,0	Cajas Rurales de Ahorro y Crédito
Edpymes	0,0	0,0	0,0	0,0	0,0	0,0	0,0	0,0	0,0	0,0	n.d.	n.d.	0,0	Edpymes
Financieras	6,4	6,4	6,3	6,3	6,5	6,3	7,2	7,2	6,8	7,7	n.d.	n.d.	9,2	Financieras
TOTAL	4,8	4,7	5,0	5,5	5,6	5,7	6,4	6,3	5,6	5,3	n.d.	n.d.	5,6	TOTAL

1/ Cifras preliminares.

Fuente: SBS.

Elaboración: BCRP, Sucursal Cusco. Departamento de Estudios Económicos.

ANEXO 6

APURÍMAC: DEPÓSITOS 1/
(Saldos en millones de Soles)

ENTIDADES FINANCIERAS	2022					2023								ENTIDADES FINANCIERAS
	Ago.	Set.	Oct.	Nov.	Dic.	Ene.	Feb.	Mar.	Abr.	May.	Jun.	Jul.	Ago.	
I. Banco de la nación	460	457	465	459	496	509	493	464	444	442	485	485	492	I. Banco de la nación
II. Banca múltiple	773	793	798	817	834	833	793	770	776	750	768	783	778	II. Banca múltiple
III. Instituciones no bancarias	399	410	413	419	418	419	418	417	420	424	423	429	445	III. Instituciones no bancarias
Financieras	74	75	75	75	76	75	75	74	74	73	70	70	69	Financieras
Cajas Municipales	324	333	337	342	341	343	342	341	345	349	352	358	374	Cajas Municipales
Cajas Rurales	2	2	1	1	1	1	1	2	1	1	1	1	1	Cajas Rurales
TOTAL	1 632	1 661	1 676	1 695	1 748	1 761	1 704	1 651	1 640	1 616	1 677	1 698	1 715	TOTAL
En M/N	1 501	1 530	1 548	1 560	1 616	1 626	1 571	1 526	1 515	1 490	1 557	1 577	1 597	En M/N
En M/E	131	131	127	135	132	135	133	125	124	125	120	121	118	En M/E

1/ Cifras preliminares.

Fuente: SBS.

Elaboración: BCRP, Sucursal Cusco. Departamento de Estudios Económicos.

ANEXO 7

APURÍMAC: EJECUCIÓN DEL PRESUPUESTO PÚBLICO

(Millones de Soles)

TIPO	2022					2023								TIPO
	Ago.	Set.	Oct.	Nov.	Dic.	Ene.	Feb.	Mar.	Abr.	May.	Jun.	Jul.	Ago.	
I. GASTOS CORRIENTES	176	143	175	174	277	164	155	134	191	154	221	188	176	I. GASTOS CORRIENTES
Gobierno Nacional	72	44	73	56	76	71	66	40	94	49	66	61	64	Gobierno Nacional
Gobierno Regional	77	77	75	88	147	91	74	74	79	82	125	91	84	Gobierno Regional
Gobiernos Locales	26	23	27	29	54	2	14	21	19	22	30	36	28	Gobiernos Locales
Remuneraciones	71	71	70	79	101	90	78	73	76	79	79	85	77	Remuneraciones
Gobierno Nacional	11	12	11	13	14	12	11	11	11	13	11	14	11	Gobierno Nacional
Gobierno Regional	57	57	55	63	80	78	62	59	62	63	65	67	62	Gobierno Regional
Gobiernos Locales	3	3	3	4	6	1	5	3	3	3	3	4	3	Gobiernos Locales
Bienes y Servicios	53	50	65	64	117	35	31	48	62	55	58	82	56	Bienes y Servicios
Gobierno Nacional	15	16	29	20	26	25	13	20	34	21	17	33	17	Gobierno Nacional
Gobierno Regional	17	17	17	22	50	9	9	13	14	16	17	19	18	Gobierno Regional
Gobiernos Locales	21	17	18	22	42	1	9	15	15	18	24	30	21	Gobiernos Locales
Transferencias 1/	52	23	40	30	59	38	46	14	54	20	83	21	44	Transferencias 1/
Gobierno Nacional	46	16	32	23	37	34	42	9	49	15	37	14	36	Gobierno Nacional
Gobierno Regional	3	3	3	3	17	4	4	3	3	3	43	5	3	Gobierno Regional
Gobiernos Locales	3	3	5	4	6	0	0	2	1	1	3	2	5	Gobiernos Locales
II. FORMACIÓN BRUTA DE CAPITAL	134	138	160	148	224	10	22	62	82	101	119	97	104	II. FORMACIÓN BRUTA DE CAPITAL
Gobierno Nacional	14	18	24	29	29	9	11	8	18	32	23	19	19	Gobierno Nacional
Gobierno Regional	37	33	58	40	64	1	5	20	25	30	34	26	29	Gobierno Regional
Gobiernos Locales	83	87	77	79	132	0	6	34	39	38	62	52	55	Gobiernos Locales
III. OTROS GASTOS DE CAPITAL 2/	2	2	1	6	1	0	0	1	1	0	2	6	1	III. OTROS GASTOS DE CAPITAL 2/
GASTO NO FINANCIERO TOTAL (I+II+III)	312	283	336	328	502	174	177	198	274	255	342	291	282	GASTO NO FINANCIERO TOTAL (I+II+III)
<i>Gobierno Nacional</i>	<i>87</i>	<i>62</i>	<i>97</i>	<i>90</i>	<i>106</i>	<i>79</i>	<i>77</i>	<i>48</i>	<i>112</i>	<i>81</i>	<i>91</i>	<i>84</i>	<i>85</i>	<i>Gobierno Nacional</i>
<i>Gobierno Regional</i>	<i>117</i>	<i>112</i>	<i>135</i>	<i>129</i>	<i>211</i>	<i>93</i>	<i>79</i>	<i>94</i>	<i>104</i>	<i>113</i>	<i>159</i>	<i>117</i>	<i>113</i>	<i>Gobierno Regional</i>
<i>Gobiernos Locales</i>	<i>109</i>	<i>109</i>	<i>104</i>	<i>109</i>	<i>186</i>	<i>2</i>	<i>21</i>	<i>55</i>	<i>58</i>	<i>61</i>	<i>93</i>	<i>89</i>	<i>84</i>	<i>Gobiernos Locales</i>

1/ Incluye el pago de pensiones, donaciones y otros gastos corrientes.

2/ Incluye donaciones y transferencias.

Información actualizada al 31 de agosto de 2023.

Fuente: MEF.

Elaboración: BCRP, Sucursal Cusco. Departamento de Estudios Económicos.

ANEXO 8

APURÍMAC: INGRESOS RECAUDADOS POR EL GOBIERNO CENTRAL

(Millones de Soles)

	2022					2023								
	Ago.	Set.	Oct.	Nov.	Dic.	Ene.	Feb.	Mar.	Abr.	May.	Jun.	Jul.	Ago.	
I. INGRESOS TRIBUTARIOS	14	17	14	14	14	17	14	18	18	16	14	12	14	I. INGRESOS TRIBUTARIOS
1. Impuestos a los ingresos	6	8	7	7	7	8	6	9	11	8	5	6	6	1. Impuestos a los ingresos
Personas Naturales	4	6	4	4	4	6	4	5	3	3	3	3	4	Personas Naturales
Personas Jurídicas	2	2	2	2	3	3	2	2	2	3	2	2	3	Personas Jurídicas
Regularización	0	0	0	0	0	0	0	2	6	2	0	0	0	Regularización
2. Impuestos a la importación	0	0	0	0	0	0	0	0	0	0	0	0	0	2. Impuestos a la importación
3. Impuesto General a las Ventas	7	7	6	6	6	7	7	8	6	7	8	5	6	3. Impuesto General a las Ventas
Operaciones Internas	0	0	0	0	0	0	0	0	0	0	0	0	0	Operaciones Internas
Operaciones Externas	7	7	6	6	6	7	7	8	6	7	8	5	6	Operaciones Externas
4. Impuesto Selectivo al Consumo	0	0	0	0	0	0	0	0	0	0	0	0	0	4. Impuesto Selectivo al Consumo
5. Otros Ingresos tributarios	1	1	1	1	1	1	1	1	1	1	1	1	2	5. Otros Ingresos tributarios
II. INGRESOS NO TRIBUTARIOS	1	1	1	1	1	1	1	1	0	1	0	1	0	II. INGRESOS NO TRIBUTARIOS
INGRESOS CORRIENTES (I+II)	15	18	15	16	15	18	14	19	18	17	14	13	15	INGRESOS CORRIENTES (I+II)

1/ Debido al redondeo de los datos parciales, los totales pueden diferir de la suma de las partes.

Fuente: SUNAT.

Elaboración: BCRP, Sucursal Cusco. Departamento de Estudios Económicos.