

BANCO CENTRAL DE RESERVA DEL PERÚ
SUCURSAL CUSCO



APURÍMAC: Síntesis de Actividad Económica
Julio 2023¹

Departamento de Estudios Económicos

¹ En la elaboración del presente informe participaron Víctor Chique, Juniors Sanchez y José Apaza.

ÍNDICE

	<i>Página</i>
RESUMEN EJECUTIVO	3
I. ACTIVIDAD PRODUCTIVA.....	5
1. Actividad Primaria	5
1.1 Sector agropecuario.....	5
1.2 Sector pesca	6
1.3 Sector minería.....	7
2. Otros indicadores sectoriales.....	8
2.1 Arribos a los establecimientos de hospedaje.....	8
II. ASPECTOS LABORALES	9
1. Empleo	9
III. CRÉDITO Y DEPÓSITOS.....	10
1. Crédito.....	10
2. Depósitos	12
IV. EJECUCIÓN DEL PRESUPUESTO PÚBLICO	14
1. Gasto no financiero	14
2. Gastos corrientes	¡Error! Marcador no definido.
3. Formación bruta de capital.....	¡Error! Marcador no definido.
V. ANEXOS	17



RESUMEN EJECUTIVO

Principales hechos de importancia

- Los indicadores de la actividad primaria mostraron resultados mixtos en julio de 2023. El **sector agropecuario** se contrajo 8,4 por ciento y la **actividad minera** disminuyó 2,8 por ciento. No obstante, la **actividad pesquera** creció 30,3 por ciento interanual.
- En otros indicadores de la actividad económica, el **saldo de crédito** se incrementó 7,7 por ciento; en cambio, la **formación bruta de capital** decreció 36,4 por ciento.

Actividad Primaria

- El **sector agropecuario** disminuyó 8,4 por ciento en julio respecto al mismo mes del año anterior, debido a la menor producción de papa, olluco y frijol grano seco. Entre enero y julio de 2023, el sector se contrajo 11,6 por ciento, asociado a una menor producción de papa y maíz amiláceo.
- El **sector pesquero** aumentó 30,3 por ciento interanual, impulsado por un crecimiento en la producción de trucha. De enero a julio de 2023, la actividad pesquera creció 2,1 por ciento, en por un alza de 2,5 por ciento en la captura de trucha.
- La **actividad minera** retrocedió 2,8 por ciento en julio, vinculado a una disminución en la producción de molibdeno, oro y plata. No obstante, entre enero y julio de 2023, el sector aumentó 30,0 por ciento, explicado por un incremento en la producción de cobre y molibdeno.

Otros Indicadores de Actividad Económica

- En el mes de julio, el **saldo de crédito** ascendió a S/ 1 734 millones, siendo mayor en 7,7 por ciento con respecto a julio de 2022. El crédito a personas se expandió 9,2 por ciento y a empresas 6,8 por ciento.
- La **inversión pública** disminuyó 36,4 por ciento interanual, por una contracción de la inversión en los tres niveles de gobierno. En el mismo sentido, la inversión acumulada a julio decreció 33,3 por ciento frente a similar periodo del año previo.

CUADRO N° 1
OTROS INDICADORES DE ACTIVIDAD ECONÓMICA
 (Variación % respecto a similar mes del año anterior)

	Feb. 23	Mar. 23	Abr. 23	May. 23	Jun. 23	Jul. 23
Arribos a los establecimientos de hospedaje	↓ -19,2	↑ 6,2	↑ 27,0	↑ 19,4	↑ 14,0	n.d
Crédito total 2/	↑ 5,2	↑ 4,9	↑ 5,1	↑ 5,1	↑ 7,7	↑ 7,7
Crédito de consumo 2/	↑ 12,8	↑ 13,1	↑ 12,7	↑ 13,5	↑ 12,8	↑ 10,0
Crédito hipotecario 2/	↑ 4,4	↑ 4,1	↑ 2,3	↓ -2,3	↑ 0,7	↓ -0,8
Inversión Pública 1/	↓ -63,4	↓ -54,2	↓ -16,4	↓ -17,1	↓ -20,3	↓ -36,4

1/ En términos reales.

2/ En términos nominales.

Fuentes: MINCETUR, SBS y MEF.



I. ACTIVIDAD PRODUCTIVA

1. Actividad Primaria

1.1 Sector agropecuario

- La actividad agropecuaria cayó 8,4 por ciento en julio, en comparación con el mismo mes del año 2022. Esta reducción se debió a una menor producción del subsector agrícola (-8,8 por ciento) y pecuario (-4,0 por ciento). En el periodo comprendido entre enero y julio de 2023, el sector se redujo 11,6 por ciento en comparación con el mismo periodo del año anterior.
- En el subsector agrícola, la producción orientada al mercado externo y agroindustria fue menor en 17,5 por ciento, debido a una menor producción de papa (-34,9 por ciento) y anís (-33,3 por ciento). De manera contraria, la producción destinada al mercado interno creció 4,5 por ciento, por las mayores cosechas en los cultivos de maíz choclo (150,9 por ciento) y alfalfa (62,8 por ciento). En el periodo entre enero y julio de 2023, el subsector agrícola tuvo una contracción del 12,7 por ciento en comparación con similar periodo del año previo, principalmente por la menor producción de papa, maíz amiláceo y maíz choclo.
- Asimismo, el subsector pecuario disminuyó 4,0 por ciento en julio, esencialmente por una menor producción de porcino (-7,1 por ciento), vacuno (-3,6 por ciento) y leche (-3,1 por ciento). Entre enero y julio de 2023, la producción pecuaria se redujo 4,0 por ciento en comparación con similar periodo del año anterior.

CUADRO N° 2
SECTOR AGROPECUARIO 1/
(Miles de Toneladas)

Subsectores	Estructura Porcentual 2021 2/	Julio				Enero - Julio			
		2022	2023	Var.%	Contribución al crecimiento 3/	2022	2023	Var.%	Contribución al crecimiento 3/
AGRÍCOLA	80,7			-8,8	-7,9			-12,7	-11,1
Orientada al mercado externo y agroindustria 2/	48,4			-17,5	-9,5			-15,1	-8,5
Papa	32,9	66,1	43,0	-34,9	-12,1	418,5	347,9	-16,9	-6,2
Anís	0,1	0,0	0,0	-33,3	-0,1	0,1	0,0	-32,7	0,0
Caña de azúcar para alcohol	0,0	0,6	0,7	17,5	0,0	0,0	0,0	79,4	0,0
Maíz amiláceo	10,9	0,0	0,0	0,1	0,0	0,0	0,0	-15,2	-2,2
Algodón rama	0,0	0,0	0,0	-	-	0,0	0,0	-	-
Tara	0,0	0,0	0,0	-	-	0,0	0,0	-	-
Haba grano seco	2,1	0,0	0,0	43,5	1,2	0,0	0,0	-0,5	0,0
Quinua	2,3	0,0	0,0	63,6	1,4	0,0	0,0	-3,2	-0,1
Orientada al mercado interno 2/	32,3			4,5	1,6			-8,3	-2,5
Maíz choclo	4,8	2,1	5,3	150,9	2,1	33,8	21,0	-37,8	-1,4
Alfalfa	3,0	10,5	17,0	62,8	0,9	101,2	113,7	12,4	0,3
Oca	1,0	0,2	1,7	832,4	0,8	11,9	13,0	9,3	0,1
Trigo	2,0	4,3	5,2	19,7	0,8	11,5	13,3	15,3	0,3
Cebada grano	1,4	4,5	5,3	19,9	0,6	9,9	10,6	7,2	0,1
Chocho o tarhui	0,6	0,6	0,4	-35,1	-0,3	0,8	0,8	2,6	0,0
Avena grano	0,3	0,9	0,3	-63,9	-0,5	1,6	0,6	-62,9	-0,2
Kiwicha	2,6	3,1	2,9	-5,6	-0,6	5,4	6,3	16,6	0,5
Frijol grano seco	3,2	1,6	1,0	-34,7	-1,3	8,5	6,9	-19,0	-0,6
Olluco	2,4	5,4	2,9	-46,2	-1,4	31,1	24,4	-21,7	-0,6
PECUARIO	19,3			-4,0	-0,4			-4,0	-0,5
Vacuno 4/	6,7	0,7	0,7	-3,6	-0,1	5,1	4,8	-4,4	-0,2
Leche	4,9	2,8	2,7	-3,1	-0,1	23,0	22,5	-2,3	-0,1
Porcino 4/	2,2	0,3	0,3	-7,1	-0,1	2,0	1,9	-5,2	-0,1
Alpaca 4/	1,7	0,1	0,1	-4,6	0,0	0,7	0,7	-5,0	-0,1
Ovino 4/	1,8	0,2	0,2	-3,8	0,0	1,2	1,2	-3,8	0,0
SECTOR AGROPECUARIO	100,0			-8,4	-8,4			-11,6	-11,6

1/ Cifras preliminares.

2/ Estimado a precios del 2007.

3/ Con base en la estructura de similar periodo 2022.

4/ Peso de animal en pie.

Fuente: MIDAGRI.

Elaboración: BCRP, Sucursal Cusco. Departamento de Estudios Económicos.



- Durante la campaña agrícola 2022/2023 se instalaron un total de 90 251 hectáreas, lo que representó una disminución del 2,6 por ciento en comparación con la campaña previa. En los cultivos permanentes y semipermanentes, hubo una reducción en la siembra de rye grass (-81,5 por ciento) y palta (-64,4 por ciento), y en cuanto a los cultivos transitorios se registró menores extensiones de tarhui (-86,8 por ciento), maíz choclo (-49,7 por ciento) y papa (-5,9 por ciento).

CUADRO N° 3
SUPERFICIE SEMBRADA 1/
(Hectáreas)

	Campaña agrícola 2/		Variación	
	2021/2022	2022/2023	Absoluta	Porcentual
CULTIVOS TRANSITORIOS	91 125	89 686	-1 439	-1,6
Maíz choclo	4 542	2 285	-2 257	-49,7
Papa	22 703	21 364	-1 339	-5,9
Tarhui	984	130	-854	-86,8
Olluco	2 906	2 602	-304	-10,5
Haba grano verde	1 174	985	-189	-16,1
Oca	1 354	1 176	-178	-13,1
Frijol grano seco	3 494	3 402	-92	-2,6
Kiwicha	2 122	2 308	186	8,8
Chía	46	255	209	454,3
Frijol grano verde	529	745	216	40,8
Quinua	5 281	5 569	288	5,5
Haba grano seco	5 002	5 366	364	7,3
Maíz amarillo duro	1 766	2 272	506	28,7
Cebada grano	4 162	5 112	950	22,8
Trigo	4 218	5 440	1 222	29,0
Otros	30 842	30 675	-167	-0,5
CULTIVOS PERMANENTES Y SEMIPERMANENTES	1 552	565	-987	-63,6
Palta	742	264	-478	-64,4
Rye grass	243	45	-198	-81,5
Trébol	144	30	-114	-79,2
Tara	77	6	-71	-92,2
Alfalfa	230	170	-60	-26,1
Otros	116	50	-66	-56,9
Total	92 677	90 251	-2 426	-2,6

1/ Cifras preliminares.

2/ De agosto a julio

Fuente: MIDAGRI.

Elaboración: BCRP, Sucursal Cusco. Departamento de Estudios Económicos.

1.2 Sector pesca

- La actividad pesquera se expandió 30,3 por ciento en julio, con respecto al año anterior, impulsado por un incremento en la producción de trucha (30,5 por ciento). Esta especie constituyó el 95,3 por ciento de la producción total del mes, pasando de 22,4 toneladas en julio de 2022 a 29,7 toneladas en julio de 2023.
- Así, durante enero-julio de 2023, la pesca creció 2,1 por ciento, vinculado sobre todo a un aumento del 2,5 por ciento en la extracción de trucha.

CUADRO N° 4
SECTOR PESCA 1/
(En toneladas)

Subsectores	Julio			Enero - Julio		
	2022	2023	Var. %	2022	2023	Var. %
Consumo Humano Directo (CHD)						
Fresco	24	31	29,8	201	205	1,9
SECTOR PESCA 2/			30,3			2,1

1/ Cifras preliminares.

2/ Estimado a precios de 2007.

Fuente: PRODUCE.

Elaboración: BCRP, Sucursal Cusco. Departamento de Estudios Económicos.

1.3 Sector minería

- La actividad minera fue menor en 2,8 por ciento interanual en el mes de julio, atribuida a una caída en la producción de oro (-55,4 por ciento) y molibdeno (-18,8 por ciento): mientras que la producción de cobre fue superior en 0,4 por ciento. Además, la región contribuyó con el 12,8 por ciento de la producción nacional de cobre, siendo la cuarta más alta después de Arequipa, Moquegua y Áncash.
- De enero a julio de 2023, el sector minero creció 30,0 por ciento en comparación con el mismo período del año anterior, consecuencia de una mayor producción de molibdeno (48,8 por ciento) y cobre (29,7 por ciento). Por ello, en este periodo, la región de Apurímac contribuyó con el 10,9 por ciento a la producción nacional de cobre.

**CUADRO N° 5
SECTOR MINERÍA 1/**

Mineral	Estructura Porcentual 2021 2/	Julio				Enero - Julio			
		2022	2023	Var. %	Contribución	2022	2023	Var. %	Contribución
MINERÍA METÁLICA 3/	100,0			-2,8	-2,8			30,0	30,0
Cobre (T.M.)	81,4	27 410	27 510	0,4	0,3	121 942	158 152	29,7	25,1
Molibdeno (T.M.)	15,6	407	330	-18,8	-2,5	1 678	2 497	48,8	6,0
Oro (Kg.)	1,0	64	28	-55,4	-0,4	362	169	-53,4	-0,5
Plata (Kg.)	1,9	6	5	-11,7	-0,1	41	27	-33,2	-0,7
SECTOR 2/	100,0			-2,8	-2,8			30,0	30,0

1/ Cifras preliminares.

2/ Estimado a precios de 2007.

3/ Unidades Recuperables.

MMP C: Millones de Pies Cúbicos y, MB: Miles de Barriles.

Fuente: MINEM.

Elaboración: BCRP, Sucursal Cusco. Departamento de Estudios Económicos.

**GRÁFICO N° 1
EVOLUCIÓN DE LA PRODUCCIÓN MINERA**
(Variación % real respecto a similar mes del año anterior)

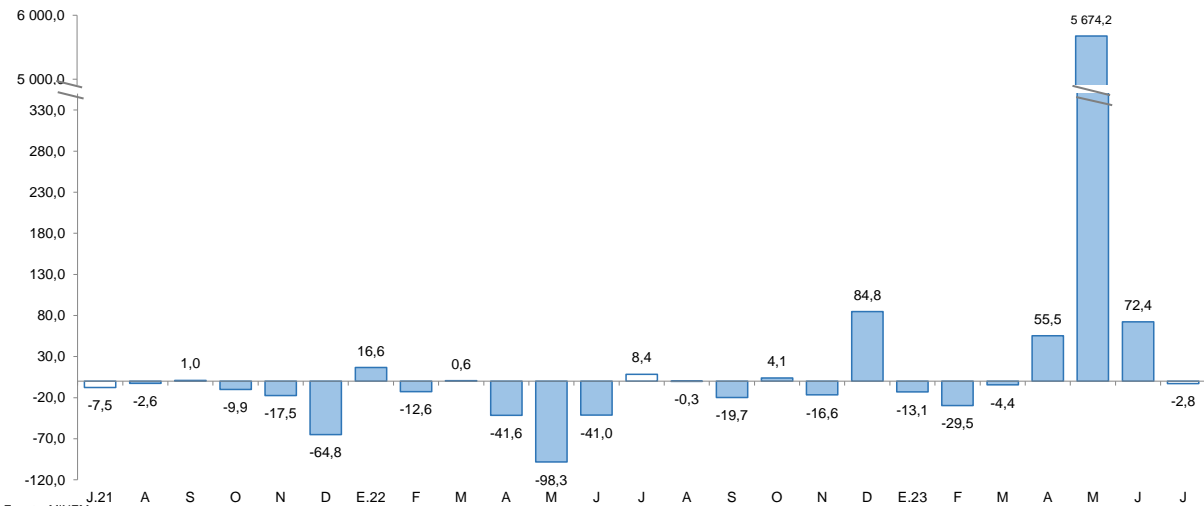

Fuente: MINEM.
Elaboración: BCRP, Sucursal Cusco. Departamento de Estudios Económicos.

- La cotización promedio del cobre se situó en ctv. US\$/lb.383,1 en julio, reflejando un alza del 0,7 por ciento frente al mes anterior (ctv. US\$/lb. 380,4). Este incremento se asocia a las medidas de impulso de China a su sector inmobiliario.



2. Otros indicadores sectoriales

2.1 Arribos a los establecimientos de hospedaje

- En junio de 2023, el arribo de turistas a la región aumentó 14,0 por ciento en comparación con el mismo mes del año anterior, debido a un aumento de arribos nacionales (14,1 por ciento) y extranjeros (9,2 por ciento).
- En turistas nacionales, se registró un aumento en las llegadas provenientes de Puno (125,6 por ciento), Lima (28,0 por ciento) y Cusco (26,9 por ciento). De igual manera, en turistas extranjeros, crecieron los visitantes provenientes de China (1 600,0 por ciento), Brasil (414,3 por ciento) y Canadá (233,3 por ciento).
- Asimismo, durante el primer semestre de 2023, los arribos a la región crecieron 1,0 por ciento en relación con el mismo semestre de 2022. Este dato fue impulsado por un incremento en 1,3 por ciento de turistas nacionales, contrarrestado por una reducción en la llegada de turistas extranjeros del 21,7 por ciento.

GRÁFICO N° 2
EVOLUCIÓN DE ARRIBOS A ESTABLECIMIENTOS DE HOSPEDAJE

(Variación % real respecto a similar mes del año anterior)

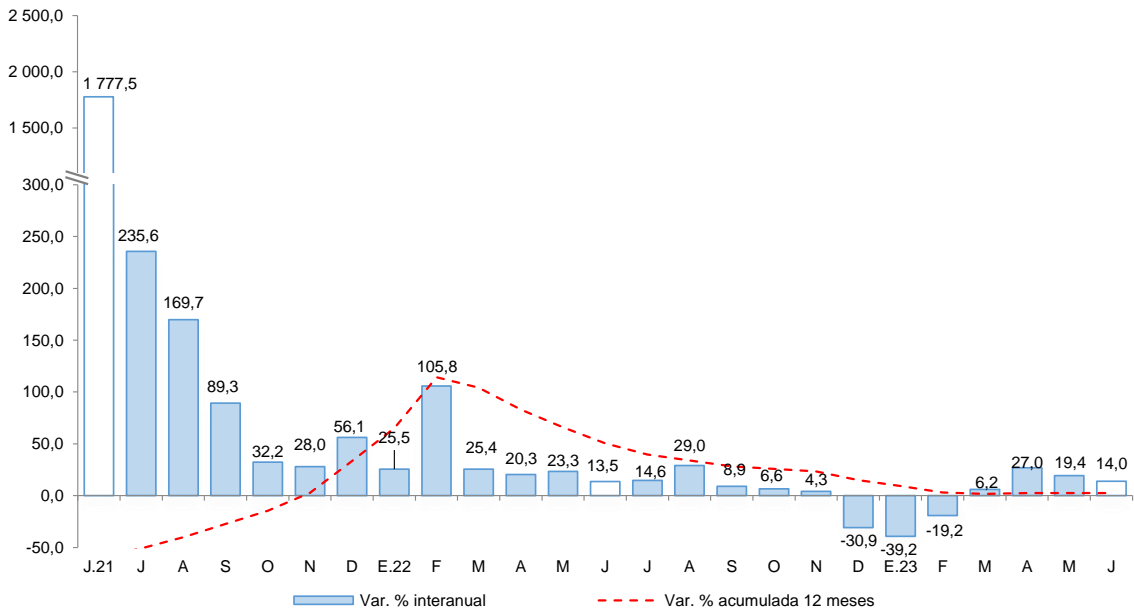

Fuente: MINCETUR - Encuesta Mensual a Establecimientos de Hospedaje Temporal.
Elaboración: BCRP, Sucursal Cusco. Departamento de Estudios Económicos.



II. ASPECTOS LABORALES

1. Empleo

- En mayo de 2023, en Apurímac, el número de trabajadores asalariados privados formales ascendió a 16 242, mayor en 5,0 por ciento en comparación con mayo de 2022. Este crecimiento se debió a una mayor contratación en los sectores de servicios en 14,5 por ciento, manufactura en 8,5 por ciento y comercio en 1,3 por ciento.
- Durante el período enero-mayo, el empleo en el sector privado formal creció 0,4 por ciento, impulsado por un mayor número de contrataciones en los sectores de servicios en 6,3 por ciento y comercio en 1,0 por ciento.

CUADRO N° 6
NÚMERO DE TRABAJADORES DEL SECTOR PRIVADO FORMAL 1/
(Planilla Electrónica – PLAME y T-Registro)

Sectores	A mayo			Ene - May
	2022	2023	Var.%	Var.%
Agrícola 2/	66	65	-1,5	-1,5
Comercio	2 624	2 658	1,3	1,0
Construcción	1 095	803	-26,7	-24,0
Manufactura	614	666	8,5	-1,4
Minería	3 066	2 806	-8,5	-8,8
Servicios	7 929	9 082	14,5	6,3
No precisa	72	162	125,0	146,8
TOTAL	15 466	16 242	5,0	0,4

1/ Cifras preliminares.

2/ Incluye ganadería, caza y silvicultura.

Fuente: MTPE - Observatorio de la Formalización Laboral

Elaboración: BCRP, Sucursal Cusco. Departamento de Estudios Económicos.

GRÁFICO N° 3
TRABAJADORES DEL SECTOR PRIVADO FORMAL
(Variación % respecto a similar mes del año anterior)

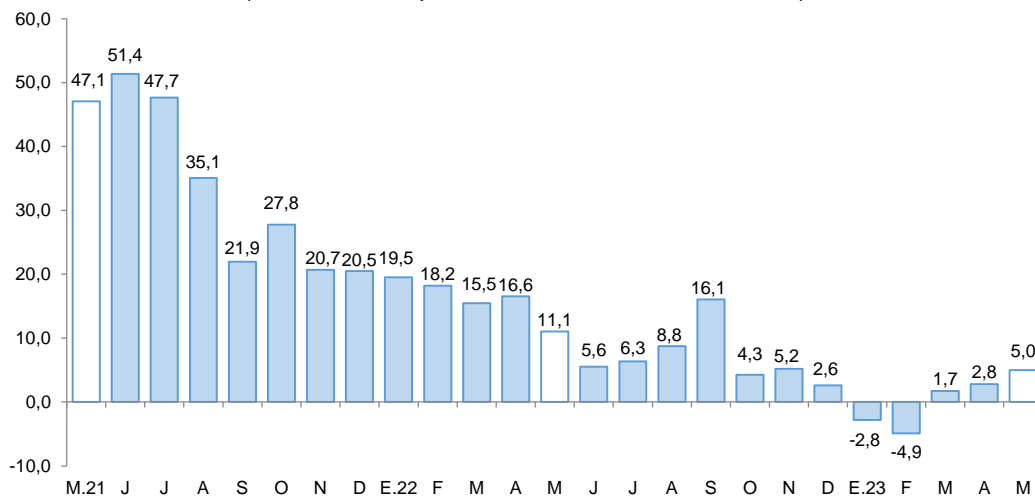

Fuente: MTPE - Observatorio de la Formalización Laboral.

Elaboración: BCRP, Sucursal Cusco. Departamento de Estudios Económicos.

III. CRÉDITO Y DEPÓSITOS

1. Crédito

- El saldo de crédito alcanzó los S/ 1 734 millones en julio, mayor en 7,7 por ciento respecto a igual mes de 2022.
- Por entidad, la banca múltiple aumentó 9,9 por ciento sus créditos y las instituciones no bancarias 5,9 por ciento interanual. Este último impulsado principalmente por las mayores colocaciones en las cajas municipales (8,3 por ciento).
- Respecto al destino del crédito, las colocaciones a empresas subieron 6,8 por ciento y el crédito personal aumentó 9,2 por ciento. Los créditos para consumo crecieron 10,0 por ciento; mientras que, los créditos hipotecarios disminuyeron 0,8 por ciento.
- Por tipo de moneda, las colocaciones en moneda nacional representaron el 99,8 por ciento y registró un aumento del 7,7 por ciento en términos interanuales. En contraste, el crédito en moneda extranjera no presentó variación. Con ello, la dolarización fue del 0,2 por ciento al total de créditos en julio de 2023.

CUADRO N° 7
CRÉDITO
(Saldos en millones de soles)

	A julio			
	2022	2023	Estruct. % 2023	Var. Nom. Jul-23 / Jul-22
Banco de la Nación 1/	96	110	6,3	14,4
Agrobanco 2/	8	11	0,6	36,4
Banca Múltiple	482	529	30,5	9,9
Instituciones No Bancarias	1 024	1 084	62,5	5,9
Financieras	134	120	6,9	-10,1
Cajas Municipales	876	949	54,7	8,3
Cajas Rurales	14	15	0,9	8,2
Edpymes	0	0	0,0	-
TOTAL	1 609	1 734	100,0	7,7
Empresas	982	1 049	60,5	6,8
Personas	627	685	39,5	9,2
Consumo	578	636	36,7	10,0
Hipotecario	49	48	2,8	-0,8
MN	1 606	1 730	99,8	7,7
ME	3	3	0,2	0,0

1/ Considera solo los créditos de consumo e hipotecario.

2/ No considera los créditos a las demás empresas del sistema financiero.

Fuente: SBS.

Elaboración: BCRP, Sucursal Cusco. Departamento de Estudios Económicos.

GRÁFICO N° 4
EVOLUCIÓN DEL CREDITO
(Variación % respecto a similar mes del año anterior)

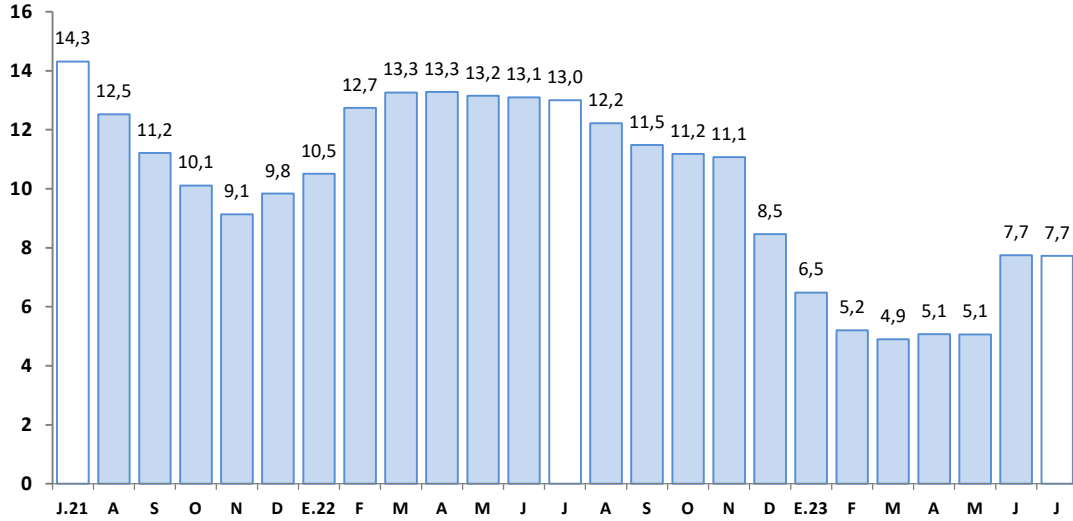

Fuente: SBS.

Elaboración: BCRP, Sucursal Cusco. Departamento de Estudios Económicos.

- En abril de 2023, la tasa de morosidad subió a 5,3 por ciento, un alza de 1,3 puntos porcentuales frente a abril 2022. La banca múltiple tuvo una tasa del 5,8 por ciento, mayor en 1,1 puntos porcentuales; y, en instituciones no bancarias, la tasa fue del 5,4 por ciento, superior en 1,7 puntos porcentuales.

GRÁFICO N° 5
TASA DE MOROSIDAD 1/
(Porcentaje)

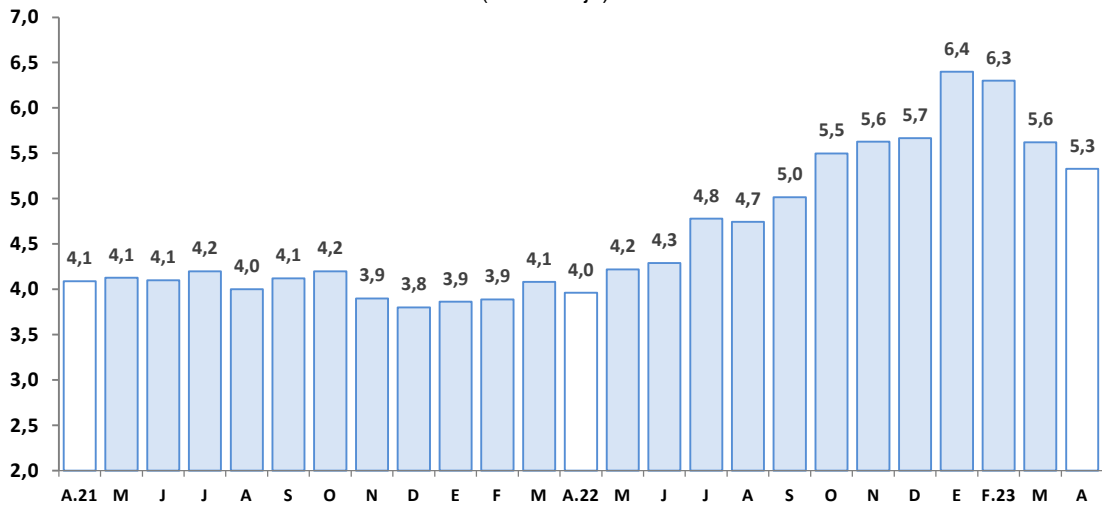

1/ Preliminar.

2/ Morosidad = (créditos vencidos + créditos en cobranza judicial)/colocaciones brutas.

Fuente: SBS.

Elaboración: BCRP, Sucursal Cusco. Departamento de Estudios Económicos.



2. Depósitos

- El saldo total de depósitos se elevó a S/ 1 698 millones al cierre de julio de 2023, con un aumento interanual de 4,3 por ciento.
- Por tipo de institución, las instituciones no bancarias tuvieron un crecimiento del 8,6 por ciento, liderado por el crecimiento de las cajas municipales (12,1 por ciento). Por su parte, los depósitos en la banca múltiple crecieron un 0,3 por ciento.
- Por modalidad, los depósitos a plazo aumentaron 27,3 por ciento y los depósitos a la vista crecieron 2,2 por ciento. En contraste, los depósitos de ahorro se redujeron en 4,1 por ciento.
- Los depósitos en moneda nacional se expandieron en 5,5 por ciento, mientras que en moneda extranjera bajaron un 9,5 por ciento. El 92,9 por ciento de los depósitos está en moneda nacional, lo que reduce la dolarización de 8,2 por ciento a 7,1 por ciento entre julio de 2022 y 2023.

CUADRO Nº 8
DEPÓSITOS
(Saldos en millones de soles)

	A julio			
	2022	2023	Estruct. % 2023	Var. Nom. Jul-23 / Jul-22
Banco de la Nación	451	485	28,6	7,5
Banca Múltiple	781	783	46,1	0,3
Instituciones No Bancarias	396	429	25,3	8,6
Financieras	75	70	4,1	-5,9
Cajas Municipales	319	358	21,1	12,1
Cajas Rurales	2	1	0,1	-19,7
TOTAL	1 628	1 698	100,0	4,3
Vista	265	270	15,9	2,2
Ahorro	979	938	55,3	-4,1
A plazo	385	489	28,8	27,3
MN	1 494	1 577	92,9	5,5
ME	134	121	7,1	-9,5

Fuente: SBS.

Elaboración: BCRP, Sucursal Cusco. Departamento de Estudios Económicos.

GRÁFICO N° 6
EVOLUCIÓN DE LOS DEPÓSITOS
(Variación % respecto a similar mes del año anterior)

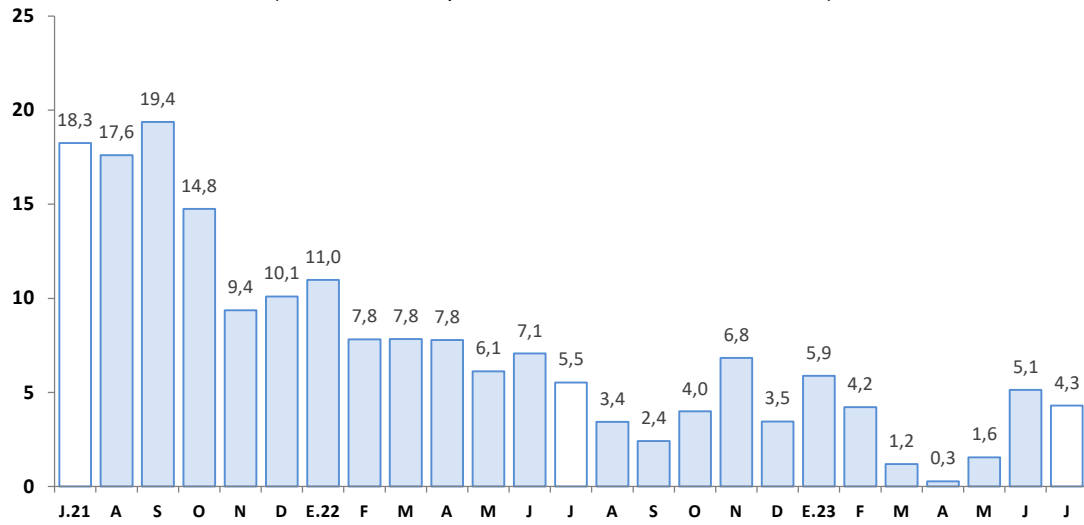

Fuente: SBS.

Elaboración: BCRP, Sucursal Cusco. Departamento de Estudios Económicos.



IV. EJECUCIÓN DEL PRESUPUESTO PÚBLICO

1. Gasto no financiero

- La ejecución presupuestaria en Apurímac alcanzó los S/ 291 millones en julio de 2023, menor en 16,9 por ciento en términos reales. Este descenso se atribuye a la reducción en la formación bruta de capital (-36,4 por ciento) y en los gastos corrientes (-3,0 por ciento).
- De igual manera, el gasto total entre enero y julio de 2023 experimentó una contracción del 12,6 por ciento, debido a la disminución en la formación bruta de capital del 33,3 por ciento.

2. Gastos corrientes

- El monto destinado a gastos corrientes fue de S/ 188 millones en julio, reducción real del 3,0 por ciento en comparación interanual. Este descenso se explicó por una disminución en los niveles de gasto de los tres niveles de gobierno. En particular, la caída se debió principalmente a la disminución en las transferencias (-23,9 por ciento), y en los gastos en bienes y servicios (-1,9 por ciento).
- Por otro lado, durante el periodo de enero a julio de 2023, los gastos corrientes totales (S/ 1 206 millones) se mantuvieron sin variación, debido a una reducción en los gastos en bienes y servicios (-13,5 por ciento), que fue compensada totalmente por un aumento en las transferencias (10,3 por ciento) y en las remuneraciones (6,0 por ciento).

3. Formación bruta de capital

- En el mes de julio, la inversión alcanzó los S/ 97 millones, que registró una caída interanual del 36,4 por ciento. Esta disminución se debe a la contracción en las inversiones en los Gobiernos locales (-44,3 por ciento), en el Gobierno regional (-31,6 por ciento) y en el Gobierno nacional (-10,1 por ciento). En cuanto a sectores específicos, los Gobiernos locales redujeron su inversión en el sector transporte en S/ 10,8 millones en comparación con julio del año anterior. De manera similar, el Gobierno regional disminuyó la inversión en el sector educación en S/ 5,5 millones y el Gobierno nacional recortó la inversión en el sector transporte en S/ 3,9 millones. La inversión total acumulada hasta julio de 2023 disminuyó un 33,3 por ciento, debido a menores desembolsos en todos los niveles de gobierno.
- Entre enero y julio de 2023, los tres niveles de gobierno ejecutaron el 33,5 por ciento del Presupuesto Institucional Modificado (PIM). El Gobierno regional mostró un avance del 37,6 por ciento, seguido del Gobierno nacional con un 34,0 por ciento y, finalmente, los Gobiernos locales con un 31,2 por ciento.

CUADRO N° 9
EJECUCIÓN DEL PRESUPUESTO PÚBLICO 1/ 2/
(Millones de soles)

	Julio			Enero - Julio		
	2022	2023	Var. % Real	2022	2023	Var. % Real
I. GASTOS CORRIENTES	183	188	-3,0	1 122	1 206	0,0
Gobierno Nacional	60	61	-4,0	433	446	-4,4
Gobierno Regional	87	91	-1,1	533	617	7,6
Gobiernos Locales	36	36	-5,7	156	144	-14,2
Remuneraciones	78	85	3,0	491	560	6,0
Gobierno Nacional	13	14	-3,1	81	83	-4,8
Gobierno Regional	60	67	4,4	389	455	8,6
Gobiernos Locales	4	4	1,7	21	22	-0,6
Bienes y Servicios	79	82	-1,9	398	371	-13,5
Gobierno Nacional	30	33	5,9	171	162	-12,1
Gobierno Regional	21	19	-12,5	107	97	-15,2
Gobiernos Locales	29	30	-2,3	121	112	-14,0
Transferencias 1/	26	21	-23,9	233	276	10,3
Gobierno Nacional	17	14	-22,1	181	201	3,2
Gobierno Regional	6	5	-19,1	37	65	63,1
Gobiernos Locales	4	2	-38,9	14	10	-35,8
II. FORMACIÓN BRUTA DE CAPITAL	144	97	-36,4	688	493	-33,3
Gobierno Nacional	20	19	-10,1	117	119	-5,8
Gobierno Regional	36	26	-31,6	194	142	-32,0
Gobiernos Locales	88	52	-44,3	377	232	-42,7
III. OTROS GASTOS DE CAPITAL 2/	3	6	70,6	9	10	4,3
GASTO NO FINANCIERO TOTAL (I+II+III)	330	291	-16,9	1 819	1 710	-12,6
Gobierno Nacional	82	84	-2,8	552	573	-3,7
Gobierno Regional	124	117	-10,6	733	759	-3,7
Gobiernos Locales	124	89	-32,4	534	378	-34,1

1/ Incluye el pago de pensiones, donaciones y otros gastos corrientes.

2/ Incluye donaciones y transferencias.

Fuente: MEF.

Elaboración: BCRP, Sucursal Cusco. Departamento de Estudios Económicos.

GRÁFICO N° 7
EVOLUCIÓN DE LA INVERSIÓN PÚBLICA
 (Variación % real respecto a similar mes del año anterior)

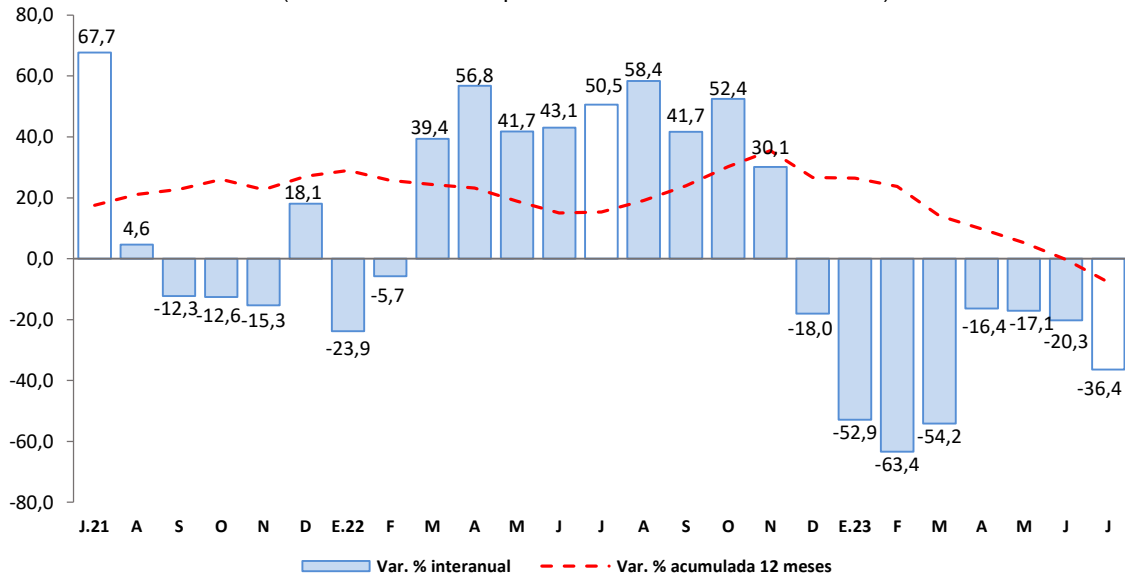

Fuente: MEF.

Elaboración: BCRP, Sucursal Cusco. Departamento de Estudios Económicos.

- Los principales proyectos ejecutados por el Gobierno nacional, en julio, fueron:
 - Construcción de la vía de Evitamiento de la ciudad de Abancay (S/ 3,3 millones).
 - Mejoramiento de la prestación del servicio educativo del nivel primaria, secundario y EBA en la I.E. Juan Espinoza Medrano, distrito y provincia de Andahuaylas (S/ 2,6 millones).
- En el Gobierno regional, los principales proyectos desarrollados fueron:
 - Mejoramiento y ampliación del servicio de agua de riego en las comunidades de Chullcuisa, Santa Rosa, Cupisa, Champacocha, Ancatira, Choccecancha y Argama Alta, distritos de San Jerónimo y Pacucha, provincia de Andahuaylas (S/ 4,3 millones).
 - Mejoramiento del servicio educativo, del CETPRO de Chincheros, distrito y provincia de Chincheros (S/ 859,7 mil).
- Por último, en los Gobiernos locales los proyectos más destacados fueron:
 - Mejoramiento, ampliación del sistema de agua potable e instalación de unidades básicas de saneamiento (UBS) en 15 comunidades del distrito de Pampachiri de la provincia de Andahuaylas (S/ 3,8 millones).
 - Mejoramiento y ampliación del sistema de agua potable e instalación del sistema de saneamiento básico integral en las localidades de Chumpallhua, Occocho, Los Ángeles, Antasco, Ccamana y Huisayniso del distrito de Huancaray de la provincia de Andahuaylas (S/ 2,3 millones).



V. ANEXOS

BANCO CENTRAL DE RESERVA DEL PERÚ – SUCURSAL CUSCO

ANEXO 1

APURÍMAC: PRODUCCIÓN AGROPECUARIA 1/
(Toneladas)

PRODUCTOS	2022						2023						PRODUCTOS	
	Jul.	Ago.	Set.	Oct.	Nov.	Dic.	Ene.	Feb.	Mar.	Abr.	May.	Jun.		Jul.
AGRÍCOLA														AGRÍCOLA
Ajo	206	0	0	0	0	20	0	5	0	0	8	198	21	Ajo
Alfalfa	10 454	11 369	11 932	12 824	11 479	13 453	14 929	15 211	16 892	16 928	16 329	16 368	17 024	Alfalfa
Achita, kiwicha o amaranto	3 071	0	0	0	0	0	0	0	0	0	279	3 145	2 900	Achita, kiwicha o amaranto
Anís	45	5	0	0	0	0	0	0	0	0	0	5	30	Anís
Arveja grano verde	266	190	208	44	76	402	55	500	219	1 167	659	245	139	Arveja grano verde
Avena grano	904	0	0	0	0	0	0	0	0	0	0	273	327	Avena grano
Brócoli	21	6	10	6	0	0	56	47	18	16	24	6	7	Brócoli
Camote	266	30	60	60	0	52	50	82	96	70	76	255	194	Camote
Calabaza	6	0	0	0	0	0	0	0	110	142	756	479	0	Calabaza
Caña de Azúcar (Alcohol)	560	290	80	0	380	0	498	176	597	87	794	626	658	Caña de Azúcar (Alcohol)
Cebada forrajera	900	240	210	0	150	180	330	240	421	5 730	320	721	540	Cebada forrajera
Cebada grano	4 457	764	0	0	0	0	0	0	0	0	163	5 136	5 346	Cebada grano
Cebolla	193	94	14	38	14	128	27	0	23	228	116	586	200	Cebolla
Chocho o tarhui	577	941	0	0	0	266	0	0	0	51	51	355	375	Chocho o tarhui
Col o Repollo	21	0	0	0	0	0	0	24	106	56	63	32	0	Col o Repollo
Coliflor	0	0	0	5	0	6	30	35	18	16	0	12	0	Coliflor
Frijol grano seco	1 590	0	0	0	0	190	0	11	0	855	3 469	1 494	1 038	Frijol grano seco
Haba grano seco	2 067	2 387	0	0	0	0	0	0	0	47	663	5 679	2 967	Haba grano seco
Haba grano verde	359	190	243	36	98	25	60	140	267	1 387	1 272	397	441	Haba grano verde
Limón	21	6	23	4	4	6	42	34	101	26	9	7	6	Limón
Lúcuma	0	92	0	4	3	2	6	9	6	0	2	2	0	Lúcuma
Mashua o izaño	574	500	0	0	0	0	0	0	141	223	1 818	3 962	1 500	Mashua o izaño
Maíz amarillo duro	547	126	0	0	0	0	0	0	15	1 016	1 795	1 678	1 039	Maíz amarillo duro
Maíz amiláceo	10 268	200	0	0	0	0	0	0	0	771	12 671	28 017	10 275	Maíz amiláceo
Maíz choclo	2 115	2 940	180	1 200	750	1 560	479	1 506	3 291	7 091	1 275	2 050	5 306	Maíz choclo
Oca	179	800	0	0	0	0	0	0	0	945	3 466	6 875	1 669	Oca
Olluco	5 444	0	0	0	0	700	140	760	656	2 113	7 331	10 443	2 929	Olluco
Palta	808	879	323	3	0	4	1 049	1 943	2 170	2 704	2 163	645	705	Palta
Papa	66 095	7 022	525	700	200	4 237	1 025	5 788	24 788	38 193	92 932	142 112	43 032	Papa
Papaya	42	31	37	1	0	1	52	66	144	179	2	2	0	Papaya
Quinua	1 593	42	28	0	0	0	0	0	0	50	3 304	6 299	2 606	Quinua
Rye Grass	8 061	9 252	10 786	9 512	10 283	9 947	10 055	10 176	10 538	8 718	8 032	9 231	9 132	Rye Grass
Sauco	0	0	0	0	0	0	0	93	55	13	17	0	0	Sauco
Tomate	234	260	110	36	60	75	160	215	195	149	175	72	242	Tomate
Trébol	8 353	8 696	9 081	9 337	9 092	9 641	8 852	8 727	9 339	6 387	6 846	7 426	8 549	Trébol
Trigo	4 336	0	0	0	0	0	0	0	0	0	378	7 722	5 191	Trigo
Tuna	0	0	0	0	0	40	792	1 748	1 584	317	219	0	0	Tuna
Yuca	60	235	70	120	0	420	30	30	50	25	75	240	108	Yuca
Zanahoria	165	132	27	12	20	200	57	94	136	460	403	752	122	Zanahoria
Zapallo	472	400	0	0	290	20	534	371	332	251	462	820	360	Zapallo
PECUARIA														PECUARIA
Vacuno 2/	697	671	658	668	666	671	729	700	694	682	675	680	672	Vacuno 2/
Leche	2 821	2 389	2 107	1 952	1 827	1 765	3 440	3 391	3 400	3 419	3 104	3 027	2 732	Leche
Porcino 2/	282	268	276	273	273	285	292	280	272	267	262	262	262	Porcino 2/
Alpaca 2/	97	99	93	91	90	91	97	101	102	95	91	91	92	Alpaca 2/
Ovino 2/	178	168	166	164	153	156	175	176	171	169	169	172	171	Ovino 2/

1/ Cifras preliminares.

2/ Peso de animal en pie.

Fuente: MIDAGRI.

Elaboración: BCRP, Sucursal Cusco. Departamento de Estudios Económicos.

ANEXO 2

**APURÍMAC: PRODUCCIÓN PESQUERA 1/
(kg)**

SUBSECTORES	2022						2023						SUBSECTORES	
	Jul.	Ago.	Set.	Oct.	Nov.	Dic.	Ene.	Feb.	Mar.	Abr.	May.	Jun.		Jul.
Consumo Humano Directo Fresco	23 986	30 815	33 609	31 379	20 649	20 567	12 508	23 732	27 093	34 683	38 767	36 889	31 132	Consumo Humano Directo Fresco

1/ Cifras preliminares.

Fuente: PRODUCE.

Elaboración: BCRP, Sucursal Cusco. Departamento de Estudios Económicos.

ANEXO 3

APURÍMAC: PRODUCCIÓN MINERA 1/

	2022							2023							
	Jun.	Jul.	Ago.	Set.	Oct.	Nov.	Dic.	Ene.	Feb.	Mar.	Abr.	May.	Jun.	Jul.	
1. MINERÍA METÁLICA 2/															1. MINERÍA METÁLICA 2/
Cobre (T.M.)	15 288	27 410	27 270	20 868	26 929	20 613	20 868	19 957	13 140	21 582	23 351	27 723	24 889	27 510	Cobre (T.M.)
Molibdeno (T.M.)	132	407	320	225	400	386	382	395	101	408	406	433	424	330	Molibdeno (T.M.)
Oro (Kg.)	69	64	55	43	64	39	62	2	6	29	14	57	31	28	Oro (Kg.)
Plata (Kg.)	6	6	7	5	0	0	0	0	1	7	3	6	7	5	Plata (Kg.)

1/ Cifras preliminares.

2/ Unidades Recuperables.

MMPC: Millones de Pies Cúbicos.

MB: Miles de Barriles.

Fuente: MINEM.

Elaboración: BCRP, Sucursal Cusco. Departamento de Estudios Económicos.

ANEXO 4

APURÍMAC: CRÉDITOS 1/
(Saldos en millones de Soles)

ENTIDADES FINANCIERAS	2022						2023							ENTIDADES FINANCIERAS
	Jul.	Ago.	Set.	Oct.	Nov.	Dic.	Ene.	Feb.	Mar.	Abr.	May.	Jun.	Jul.	
I. Banco de la nación 2/	96	97	96	96	96	96	94	95	99	100	105	107	110	I. Banco de la nación 2/
II. Agrobanco 3/	8	8	9	10	10	11	11	11	10	11	11	11	11	II. Agrobanco 3/
III. Banca múltiple	482	480	480	483	482	474	466	468	468	470	473	530	529	III. Banca múltiple
IV. Instituciones no bancarias	1 024	1 029	1 041	1 051	1 066	1 056	1 037	1 040	1 055	1 071	1 077	1 077	1 084	IV. Instituciones no bancarias
Financieras	134	132	132	133	136	133	128	125	125	125	123	121	120	Financieras
Cajas Municipales	876	884	895	903	915	908	894	899	915	930	938	941	949	Cajas Municipales
Cajas Rurales	14	14	14	14	15	15	15	15	16	16	15	15	15	Cajas Rurales
Edpymes	0	0	0	0	0	0	0	0	0	0	0	0	0	Edpymes
TOTAL	1 609	1 614	1 626	1 640	1 655	1 637	1 608	1 614	1 633	1 652	1 665	1 724	1 734	TOTAL
En M/N	1 606	1 610	1 622	1 634	1 650	1 632	1 604	1 610	1 629	1 648	1 661	1 721	1 730	En M/N
En M/E	3	3	4	7	4	4	4	4	4	4	4	3	3	En M/E

1/ Cifras preliminares.

2/ Considera solo los créditos de consumo e hipotecario.

3/ No considera los créditos a las demás empresas del sistema financiero.

Fuente: SBS.

Elaboración: BCRP, Sucursal Cusco. Departamento de Estudios Económicos.

ANEXO 5

APURÍMAC: CARTERA PESADA 1/

(En porcentajes)

ENTIDADES FINANCIERAS	2022										2023				ENTIDADES FINANCIERAS
	Abr.	May.	Jun.	Jul.	Ago.	Set.	Oct.	Nov.	Dic.	Ene.	Feb.	Mar.	Abr.		
I. Banco de la nación	2,6	2,6	2,4	2,5	2,6	2,6	2,8	2,9	3,0	3,1	3,1	2,9	2,9	I. Banco de la nación	
II. Agrobanco	4,5	4,4	4,5	4,4	4,8	4,2	3,8	3,3	3,3	3,5	2,6	3,1	3,2	II. Agrobanco	
III. Banca múltiple	4,7	5,0	5,2	6,1	5,9	6,4	7,2	7,8	7,9	8,1	7,9	6,6	5,8	III. Banca múltiple	
IV. Instituciones no bancarias	3,7	4,0	4,0	4,3	4,3	4,5	4,9	4,8	4,8	5,9	5,8	5,5	5,4	IV. Instituciones no bancarias	
Cajas Municipales	3,2	3,4	3,6	3,8	3,9	4,2	4,6	4,5	4,5	5,6	5,5	5,2	4,9	Cajas Municipales	
Cajas Rurales de Ahorro y Crédito	14,7	14,8	14,9	15,4	10,4	10,2	10,1	10,7	10,6	11,6	10,9	10,1	11,6	Cajas Rurales de Ahorro y Crédito	
Edpymes	0,0	0,0	0,0	0,0	0,0	0,0	0,0	0,0	0,0	0,0	0,0	0,0	0,0	Edpymes	
Financieras	5,5	6,0	5,7	6,4	6,4	6,3	6,3	6,5	6,3	7,2	7,2	6,8	7,7	Financieras	
TOTAL	4,0	4,2	4,3	4,8	4,7	5,0	5,5	5,6	5,7	6,4	6,3	5,6	5,3	TOTAL	

1/ Cifras preliminares.

Fuente: SBS.

Elaboración: BCRP, Sucursal Cusco. Departamento de Estudios Económicos.

ANEXO 6

APURÍMAC: DEPÓSITOS 1/
(Saldos en millones de Soles)

ENTIDADES FINANCIERAS	2022						2023							ENTIDADES FINANCIERAS
	Jul.	Ago.	Set.	Oct.	Nov.	Dic.	Ene.	Feb.	Mar.	Abr.	May.	Jun.	Jul.	
I. Banco de la nación	451	460	457	465	459	496	509	493	464	444	442	485	485	I. Banco de la nación
II. Banca múltiple	781	773	793	798	817	834	833	793	770	776	750	768	783	II. Banca múltiple
III. Instituciones no bancarias	396	399	410	413	419	418	419	418	417	420	424	423	429	III. Instituciones no bancarias
Financieras	75	74	75	75	75	76	75	75	74	74	73	70	70	Financieras
Cajas Municipales	319	324	333	337	342	341	343	342	341	345	349	352	358	Cajas Municipales
Cajas Rurales	2	2	2	1	1	1	1	1	2	1	1	1	1	Cajas Rurales
TOTAL	1 628	1 632	1 661	1 676	1 695	1 748	1 761	1 704	1 651	1 640	1 616	1 677	1 698	TOTAL
En M/N	1 494	1 501	1 530	1 548	1 560	1 616	1 626	1 571	1 526	1 515	1 490	1 557	1 577	En M/N
En M/E	134	131	131	127	135	132	135	133	125	124	125	120	121	En M/E

1/ Cifras preliminares.

Fuente: SBS.

Elaboración: BCRP, Sucursal Cusco. Departamento de Estudios Económicos.

ANEXO 7

APURÍMAC: EJECUCIÓN DEL PRESUPUESTO PÚBLICO

(Millones de Soles)

TIPO	2022						2023							TIPO
	Jul.	Ago.	Set.	Oct.	Nov.	Dic.	Ene.	Feb.	Mar.	Abr.	May.	Jun.	Jul.	
I. GASTOS CORRIENTES	183	176	143	175	174	277	164	155	134	191	154	221	188	I. GASTOS CORRIENTES
Gobierno Nacional	60	72	44	73	56	76	71	66	40	94	49	66	61	Gobierno Nacional
Gobierno Regional	87	77	77	75	88	147	91	74	74	79	82	125	91	Gobierno Regional
Gobiernos Locales	36	26	23	27	29	54	2	14	21	19	22	30	36	Gobiernos Locales
Remuneraciones	78	71	71	70	79	101	90	78	73	76	79	79	85	Remuneraciones
Gobierno Nacional	13	11	12	11	13	14	12	11	11	11	13	11	14	Gobierno Nacional
Gobierno Regional	60	57	57	55	63	80	78	62	59	62	63	65	67	Gobierno Regional
Gobiernos Locales	4	3	3	3	4	6	1	5	3	3	3	3	4	Gobiernos Locales
Bienes y Servicios	79	53	50	65	64	117	35	31	48	62	55	58	82	Bienes y Servicios
Gobierno Nacional	30	15	16	29	20	26	25	13	20	34	21	17	33	Gobierno Nacional
Gobierno Regional	21	17	17	17	22	50	9	9	13	14	16	17	19	Gobierno Regional
Gobiernos Locales	29	21	17	18	22	42	1	9	15	15	18	24	30	Gobiernos Locales
Transferencias 1/	26	52	23	40	30	59	38	46	14	54	20	83	21	Transferencias 1/
Gobierno Nacional	17	46	16	32	23	37	34	42	9	49	15	37	14	Gobierno Nacional
Gobierno Regional	6	3	3	3	3	17	4	4	3	3	3	43	5	Gobierno Regional
Gobiernos Locales	4	3	3	5	4	6	0	0	2	1	1	3	2	Gobiernos Locales
II. FORMACIÓN BRUTA DE CAPITAL	144	134	138	160	148	224	10	22	62	82	101	119	97	II. FORMACIÓN BRUTA DE CAPITAL
Gobierno Nacional	20	14	18	24	29	29	9	11	8	18	32	23	19	Gobierno Nacional
Gobierno Regional	36	37	33	58	40	64	1	5	20	25	30	34	26	Gobierno Regional
Gobiernos Locales	88	83	87	77	79	132	0	6	34	39	38	62	52	Gobiernos Locales
III. OTROS GASTOS DE CAPITAL 2/	3	2	2	1	6	1	0	0	1	1	0	2	6	III. OTROS GASTOS DE CAPITAL 2/
GASTO NO FINANCIERO TOTAL (I+II+III)	330	312	283	336	328	502	174	177	198	274	255	342	291	GASTO NO FINANCIERO TOTAL (I+II+III)
<i>Gobierno Nacional</i>	<i>82</i>	<i>87</i>	<i>62</i>	<i>97</i>	<i>90</i>	<i>106</i>	<i>79</i>	<i>77</i>	<i>48</i>	<i>112</i>	<i>81</i>	<i>91</i>	<i>84</i>	<i>Gobierno Nacional</i>
<i>Gobierno Regional</i>	<i>124</i>	<i>117</i>	<i>112</i>	<i>135</i>	<i>129</i>	<i>211</i>	<i>93</i>	<i>79</i>	<i>94</i>	<i>104</i>	<i>113</i>	<i>159</i>	<i>117</i>	<i>Gobierno Regional</i>
<i>Gobiernos Locales</i>	<i>124</i>	<i>109</i>	<i>109</i>	<i>104</i>	<i>109</i>	<i>186</i>	<i>2</i>	<i>21</i>	<i>55</i>	<i>58</i>	<i>61</i>	<i>93</i>	<i>89</i>	<i>Gobiernos Locales</i>

1/ Incluye el pago de pensiones, donaciones y otros gastos corrientes.

2/ Incluye donaciones y transferencias.

Información actualizada al 31 de julio de 2023.

Fuente: MEF.

Elaboración: BCRP, Sucursal Cusco. Departamento de Estudios Económicos.



ANEXO 8

APURÍMAC: INGRESOS RECAUDADOS POR EL GOBIERNO CENTRAL

(Millones de Soles)

	2022						2023							
	Jul.	Ago.	Set.	Oct.	Nov.	Dic.	Ene.	Feb.	Mar.	Abr.	May.	Jun.	Jul.	
I. INGRESOS TRIBUTARIOS	12	14	17	14	14	14	17	14	18	18	16	14	12	I. INGRESOS TRIBUTARIOS
1. Impuestos a los ingresos	6	6	8	7	7	7	8	6	9	11	8	5	6	1. Impuestos a los ingresos
Personas Naturales	3	4	6	4	4	4	6	4	5	3	3	3	3	Personas Naturales
Personas Jurídicas	2	2	2	2	2	3	3	2	2	2	3	2	2	Personas Jurídicas
Regularización	0	0	0	0	0	0	0	0	2	6	2	0	0	Regularización
2. Impuestos a la importación	0	0	0	0	0	0	0	0	0	0	0	0	0	2. Impuestos a la importación
3. Impuesto General a las Ventas	5	7	7	6	6	6	7	7	8	6	7	8	5	3. Impuesto General a las Ventas
Operaciones Internas	0	0	0	0	0	0	0	0	0	0	0	0	0	Operaciones Internas
Operaciones Externas	5	7	7	6	6	6	7	7	8	6	7	8	5	Operaciones Externas
4. Impuesto Selectivo al Consumo	0	0	0	0	0	0	0	0	0	0	0	0	0	4. Impuesto Selectivo al Consumo
5. Otros Ingresos tributarios	1	1	1	1	1	1	1	1	1	1	1	1	1	5. Otros Ingresos tributarios
II. INGRESOS NO TRIBUTARIOS	1	1	1	1	1	1	1	1	1	0	1	0	1	II. INGRESOS NO TRIBUTARIOS
INGRESOS CORRIENTES (I+II)	13	15	18	15	16	15	18	14	19	18	17	14	13	INGRESOS CORRIENTES (I+II)

1/ Debido al redondeo de los datos parciales, los totales pueden diferir de la suma de las partes.

Fuente: SUNAT.

Elaboración: BCRP, Sucursal Cusco. Departamento de Estudios Económicos.