

**BANCO CENTRAL DE RESERVA DEL PERÚ**  
SUCURSAL CUSCO



**APURÍMAC: Síntesis de Actividad Económica**  
**Junio 2023<sup>1</sup>**

**Departamento de Estudios Económicos**

---

<sup>1</sup> En la elaboración del presente informe participaron Víctor Chique, Juniors Sanchez y José Apaza.

## ÍNDICE

	<i>Página</i>
<b>RESUMEN EJECUTIVO .....</b>	<b>3</b>
<b>I. ACTIVIDAD PRODUCTIVA.....</b>	<b>5</b>
1. Actividad Primaria .....	5
1.1 Sector agropecuario.....	5
1.2 Sector pesca .....	6
1.3 Sector minería.....	7
2. Otros indicadores sectoriales.....	8
2.1 Arribos a los establecimientos de hospedaje.....	8
<b>II. ASPECTOS LABORALES .....</b>	<b>9</b>
1. Empleo .....	9
<b>III. CRÉDITO Y DEPÓSITOS.....</b>	<b>10</b>
1. Crédito.....	10
2. Depósitos .....	12
<b>IV. EJECUCIÓN DEL PRESUPUESTO PÚBLICO .....</b>	<b>14</b>
1. Gasto no financiero .....	14
2. Gastos corrientes .....	¡Error! Marcador no definido.
3. Formación bruta de capital.....	¡Error! Marcador no definido.
<b>V. ANEXOS .....</b>	<b>17</b>

## RESUMEN EJECUTIVO

---

### Principales hechos de importancia

- Los indicadores de la actividad primaria mostraron resultados mixtos en junio de 2023. El **sector agropecuario** creció 13,6 por ciento y la **actividad minera** aumentó 72,4 por ciento; mientras que, la **actividad pesquera** se redujo 43,8 por ciento interanual.
- En otros indicadores de la actividad económica, el **saldo de crédito** se incrementó 7,7 por ciento; no obstante, la **formación bruta de capital** decreció 20,3 por ciento.

### Actividad Primaria

- Durante el mes de junio, la **actividad agropecuaria** mostró una expansión del 13,6 por ciento interanual, consecuencia de una mayor producción en el subsector agrícola (14,8 por ciento). En el periodo comprendido entre enero y junio de 2023, el sector disminuyó 12,2 por ciento respecto a similar periodo del año previo, explicado por una menor producción de papa y maíz amiláceo.
- El **sector pesca** disminuyó 43,8 por ciento en junio, debido a una menor producción de trucha. Así, hasta junio, la actividad pesquera se contrajo en 29,2 por ciento frente a similar periodo del año previo.
- La **actividad minera** aumentó 72,4 por ciento interanual en junio, explicado por una mayor producción de cobre y molibdeno. En el mismo sentido, el sector minería creció 39,5 por ciento entre enero y junio frente al mismo periodo del año previo.

### Otros Indicadores de Actividad Económica

- En el mes de junio, el **saldo de crédito** ascendió a S/ 1 724 millones, siendo mayor en 7,7 por ciento con respecto a junio de 2022. El crédito a personas se expandió 11,8 por ciento y a empresas 5,1 por ciento.
- La **formación bruta de capital** (S/ 119 millones) mostró una disminución de 20,3 por ciento interanual, dado que se contrajo la inversión en los tres niveles de gobierno. En el mismo sentido, la inversión acumulada a junio decreció 32,5 por ciento frente a similar periodo del año previo.

**CUADRO N° 1**  
**OTROS INDICADORES DE ACTIVIDAD ECONÓMICA**  
 (Variación % respecto a similar mes del año anterior)

	<b>Ene. 23</b>	<b>Feb. 23</b>	<b>Mar. 23</b>	<b>Abr. 23</b>	<b>May. 23</b>	<b>Jun. 23</b>
Arribos a los establecimientos de hospedaje	↓ -41,1	↓ -21,8	↑ 5,5	↑ 28,4	↑ 25,4	n.d
Crédito total 2/	↑ 6,5	↑ 5,2	↑ 4,9	↑ 5,1	↑ 5,1	↑ 7,7
Crédito de consumo 2/	↑ 13,5	↑ 12,8	↑ 13,1	↑ 12,7	↑ 13,5	↑ 12,8
Crédito hipotecario 2/	↑ 6,1	↑ 4,4	↑ 4,1	↑ 2,3	↓ -2,3	↑ 0,7
Inversión Pública 1/	↓ -52,9	↓ -63,4	↓ -54,2	↓ -16,4	↓ -17,1	↓ -20,3

1/ En términos reales.

2/ En términos nominales.

Fuentes: MINCETUR, SBS y MEF.



## I. ACTIVIDAD PRODUCTIVA

### 1. Actividad Primaria

#### 1.1 Sector agropecuario

- Durante el mes de junio, el desempeño de la actividad agropecuaria mostró una expansión del 13,6 por ciento en comparación con el mismo mes del año 2022. Este incremento se debe a una mayor producción en el subsector agrícola, que creció 14,8 por ciento, contrarrestado parcialmente por la disminución del subsector pecuario, que experimentó una caída de 3,5 por ciento. En el periodo comprendido entre enero y junio de 2023, el sector en su conjunto experimentó una reducción del 12,2 por ciento en comparación con el mismo periodo del año anterior.
- El crecimiento del subsector agrícola se asocia a una mayor producción dirigida al mercado externo y agroindustria (18,9 por ciento), esencialmente por la mayor producción de papa, maíz amiláceo y haba grano seco. También, la producción destinada al mercado interno aumentó 5,0 por ciento, por la mayor producción de kiwicha, oca y arveja grano seco. No obstante, en el primer semestre del año, el subsector agrícola registró una contracción del 13,5 por ciento en comparación con similar semestre del año previo, principalmente por las menores cosechas de papa, maíz amiláceo, olluco y frijol grano seco.
- Por otro lado, el subsector pecuario mostró una disminución de 3,5 por ciento en junio. Esta reducción se debe principalmente a una menor producción de porcino (-6,9 por ciento), vacuno (3,1 por ciento) y leche (-1,9 por ciento). Durante el primer semestre de 2023, la producción pecuaria disminuyó 4,0 por ciento en comparación con similar periodo del año anterior.

**CUADRO N° 2**  
**SECTOR AGROPECUARIO 1/**  
(Miles de Toneladas)

Subsectores	Estructura Porcentual 2021 2/	Junio				Enero - Junio			
		2022	2023	Var.%	Contribución al crecimiento 3/	2022	2023	Var.%	Contribución al crecimiento 3/
<b>AGRICOLA</b>	<b>80,7</b>			<b>14,8</b>	<b>13,9</b>			<b>-13,5</b>	<b>-11,7</b>
Orientada al mercado externo y agroindustria 2/	48,4			18,9	12,4			-14,6	-8,3
Papa	32,9	122,0	142,1	16,5	6,3	352,4	304,8	-13,5	-5,0
Maíz amiláceo	10,9	20,9	28,0	34,4	6,0	50,8	41,5	-18,3	-2,6
Haba grano seco	2,1	5,5	5,7	2,9	0,1	0,0	0,0	-12,9	-0,3
Caña de azúcar para alcohol	0,0	0,0	0,0	272,6	0,0	0,0	0,0	105,0	0,0
Anís	0,1	0,0	0,0	-28,6	0,0	0,0	0,0	-28,6	0,0
Algodón rama	0,0	0,0	0,0	-	-	0,0	0,0	-	-
Tara	0,0	0,0	0,0	-	-	0,0	0,0	-	-
Quinua	2,3	0,0	0,0	-1,4	-0,1	0,0	0,0	-12,8	-0,4
Orientada al mercado interno 2/	32,3			5,0	1,4			-11,4	-3,4
Kiwicha	2,6	2,3	3,1	39,0	1,7	2,4	3,4	45,6	0,7
Oca	1,0	4,3	6,9	59,9	0,8	11,7	11,3	-3,3	0,0
Arveja grano seco	0,8	0,9	1,4	51,8	0,5	2,1	1,7	-19,1	-0,1
Trigo	2,0	6,9	7,7	11,8	0,5	7,2	8,1	12,7	0,2
Cebada grano	1,4	4,7	5,1	8,9	0,2	5,5	5,3	-3,2	0,0
Mashua	0,5	3,3	4,0	21,6	0,2	6,8	6,1	-9,2	-0,1
Frijol grano verde	0,1	0,5	0,0	-100,0	-0,3	1,9	1,4	-24,6	-0,1
Palta	2,3	1,1	0,6	-43,1	-0,4	9,8	10,7	9,0	0,2
Olluco	2,4	12,9	10,4	-19,0	-0,8	25,7	21,4	-16,5	-0,5
Frijol grano seco	3,2	2,2	1,5	-31,7	-1,0	6,9	5,8	-15,4	-0,5
<b>PECUARIO</b>	<b>19,3</b>			<b>-3,5</b>	<b>-0,2</b>			<b>-4,0</b>	<b>-0,5</b>
Vacuno 4/	6,7	0,7	0,7	-3,1	-0,1	4,4	4,2	-4,5	-0,2
Porcino 4/	2,2	0,3	0,3	-6,9	0,0	1,7	1,6	-4,9	-0,1
Leche	4,9	3,1	3,0	-1,9	0,0	20,2	19,8	-2,1	-0,1
Alpaca 4/	1,7	0,1	0,1	-5,2	0,0	0,6	0,6	-5,1	-0,1
Ovino 4/	1,8	0,2	0,2	-3,5	0,0	1,1	1,0	-3,8	0,0
<b>SECTOR AGROPECUARIO</b>	<b>100,0</b>			<b>13,6</b>	<b>13,6</b>			<b>-12,2</b>	<b>-12,2</b>

1/ Cifras preliminares.

2/ Estimado a precios del 2007.

3/ Con base en la estructura de similar periodo 2022.

4/ Peso de animal en pie.

Fuente: MIDAGRI.

Elaboración: BCRP, Sucursal Cusco. Departamento de Estudios Económicos.

- La campaña agrícola 2022/2023 comenzó en agosto, y hasta junio se instalaron un total de 89 426 hectáreas, lo que representó una disminución del 1,8 por ciento en comparación con el mismo periodo de la campaña anterior. En cuanto a los cultivos transitorios, se observaron extensiones más pequeñas de kiwicha (-29,3 por ciento), maíz choclo (-18,2 por ciento) y papa (-5,4 por ciento). Además, en los cultivos permanentes y semipermanentes, hubo una reducción en la siembra de rye grass (-78,6 por ciento) y palta (-40,6 por ciento).

**CUADRO N° 3**  
**SUPERFICIE SEMBRADA 1/**  
(Hectáreas)

	Campaña agrícola 2/		Variación	
	2021/2022	2022/2023	Absoluta	Porcentual
<b>CULTIVOS TRANSITORIOS</b>	<b>89 664</b>	<b>88 770</b>	<b>-893</b>	<b>-1,0</b>
Papa	22 065	20 875	-1 190	-5,4
Maíz choclo	4 279	3 500	-779	-18,2
Kiwicha	2 122	1 500	-622	-29,3
Olluco	2 756	2 529	-227	-8,2
Oca	1 354	1 176	-178	-13,1
Cebada forrajera	782	716	-66	-8,4
Zanahoria	260	227	-33	-12,7
Zapallo	232	203	-29	-12,5
Avena forrajera	628	624	-4	-0,6
Frijol grano seco	3 994	4 085	91	2,3
Maíz amarillo duro	1 726	1 844	118	6,8
Quinua	5 281	5 597	316	6,0
Cebada grano	4 162	5 102	940	22,6
Trigo	4 167	5 386	1 219	29,3
Maíz amiláceo	23 469	25 122	1 653	7,0
Otros	27 700	30 332	2 632	9,5
<b>CULTIVOS PERMANENTES Y SEMIPERMANENTES</b>	<b>1 425</b>	<b>656</b>	<b>-769</b>	<b>-54,0</b>
Palta	631	375	-256	-40,6
Rye grass	243	52	-191	-78,6
Alfalfa	228	54	-174	-76,3
Trébol	144	31	-113	-78,5
Tara	70	70	0	0,0
Otros	113	54	-59	-52,2
<b>Total</b>	<b>91 089</b>	<b>89 426</b>	<b>-1 663</b>	<b>-1,8</b>

1/ Cifras preliminares.

2/ De agosto a junio

Fuente: MIDAGRI.

Elaboración: BCRP, Sucursal Cusco. Departamento de Estudios Económicos.

## 1.2 Sector pesca

- La producción pesquera bajó 43,8 por ciento interanual en junio, debido a una disminución en la producción de trucha en un 45,4 por ciento. La trucha representó el 92,1 por ciento de la producción total del mes, pasando de 28,8 toneladas en junio de 2022 a 15,7 toneladas en junio de 2023.
- Así, durante el período enero-junio de 2023, la actividad pesquera decreció 29,2 por ciento, principalmente debido a una menor extracción de trucha en un 30,0 por ciento.

**CUADRO N° 4**  
**SECTOR PESCA 1/**  
(En toneladas)

Subsectores	Junio			Enero - Junio		
	2022	2023	Var. %	2022	2023	Var. %
<b>Consumo Humano Directo (CHD)</b>						
Fresco	30	17	-43,3	177	126	-28,9
<b>SECTOR PESCA 2/</b>			<b>-43,8</b>			<b>-29,2</b>

1/ Cifras preliminares.

2/ Estimado a precios de 2007.

Fuente: PRODUCE.

Elaboración: BCRP, Sucursal Cusco. Departamento de Estudios Económicos.

### 1.3 Sector minería

- En junio, la producción minera aumentó 72,4 por ciento en comparación con el mismo mes del año 2022, resultado del incremento en la producción de molibdeno (221,3 por ciento) y cobre (62,8 por ciento), contrarrestado en parte por la disminución en la producción de oro (54,3 por ciento). En lo que respecta a la contribución a la producción nacional de cobre, esta región aportó el 11,4 por ciento, ubicándose como la cuarta región de mayor contribución después de Áncash (17,8 por ciento), Moquegua (17,6 por ciento) y Arequipa (16,6 por ciento).
- Durante la primera mitad del 2023, el sector experimentó un crecimiento del 39,5 por ciento en comparación con el mismo período del año anterior, impulsado por un aumento en la producción de cobre (32,3 por ciento) y molibdeno (8,5 por ciento). En el acumulado hasta junio de 2023, la región de Apurímac aportó el 11,1 por ciento a la producción nacional de cobre.

**CUADRO N° 5  
SECTOR MINERÍA 1/**

Mineral	Estructura Porcentual 2021 2/	Junio				Enero - Junio			
		2022	2023	Var. %	Contribución	2022	2023	Var. %	Contribución
<b>MINERÍA METÁLICA 3/</b>	<b>100,0</b>			<b>72,4</b>	<b>72,4</b>			<b>39,5</b>	<b>39,5</b>
Cobre (T.M.)	81,4	15 288	24 889	62,8	55,2	94 532	130 642	38,2	32,3
Molibdeno (T.M.)	15,6	132	424	221,3	17,8	1 271	2 167	70,4	8,5
Oro (Kg.)	1,0	69	31	-54,3	-0,8	298	140	-53,0	-0,6
Plata (Kg.)	1,9	6	7	7,3	0,2	35	22	-36,6	-0,8
<b>SECTOR 2/</b>	<b>100,0</b>			<b>72,4</b>	<b>72,4</b>			<b>39,5</b>	<b>39,5</b>

1/ Cifras preliminares.

2/ Estimado a precios de 2007.

3/ Unidades Recuperables.

MMPC: Millones de Pies Cúbicos y, MB: Miles de Barriles.

Fuente: MINEM.

Elaboración: BCRP, Sucursal Cusco. Departamento de Estudios Económicos.

**GRÁFICO N° 1  
EVOLUCIÓN DE LA PRODUCCIÓN MINERA**  
(Variación % real respecto a similar mes del año anterior)

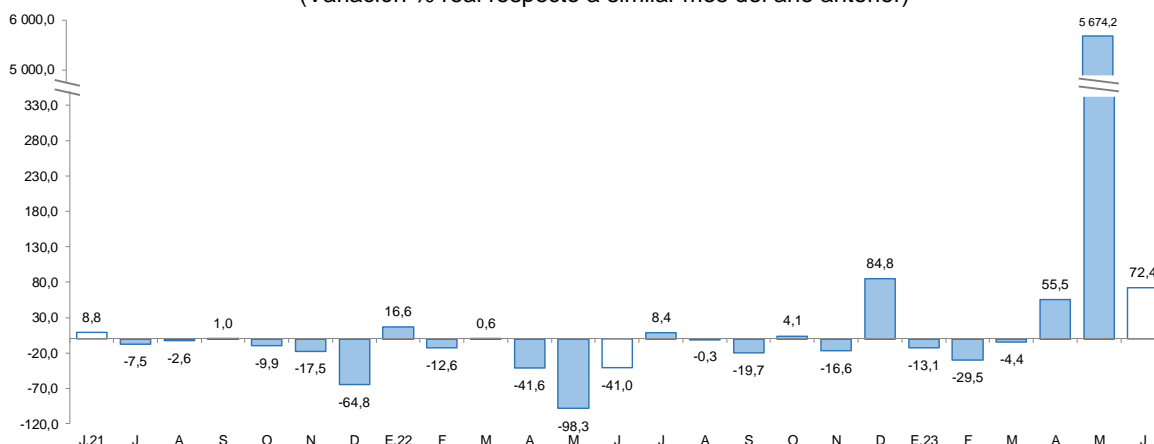

Fuente: MINEM.

Elaboración: BCRP, Sucursal Cusco. Departamento de Estudios Económicos.

- En junio, el precio promedio mensual del cobre tuvo una cotización de 380,4 ctv. US\$/lb., mostrando un aumento de 1,6 por ciento con respecto a la cotización del mes anterior de 374,4 ctv. US\$/lb. Este resultado se debe a una oferta ajustada en China que se reflejó en una caída de inventarios en la Bolsa de Valores de Shanghai; asimismo, por el anuncio de nuevas medidas de apoyo económico en China y por la caída de inventarios en la Bolsa de Metales de Londres.



## 2. Otros indicadores sectoriales

### 2.1 Arribos a los establecimientos de hospedaje

- En mayo de 2023, el número de turistas que llegaron a los establecimientos de hospedaje en Apurímac creció 25,4 por ciento en comparación con el mismo mes del año anterior, alcanzando un total de 31 968 visitantes. Este incremento se debió a mayores arribos de turistas nacionales (25,4 por ciento) y extranjeros (24,5 por ciento).
- En cuanto al origen de los turistas que visitaron Apurímac en mayo de 2023, se registró un aumento en las llegadas de turistas nacionales procedentes de Áncash (998,3 por ciento), Puno (82,4 por ciento) y Cusco (22,8 por ciento). En el mismo sentido, se observó un aumento en la llegada de turistas extranjeros, principalmente de Argentina, Chile y Brasil.
- En cambio, en el periodo enero-mayo se registró una reducción de 1,2 por ciento. Esta caída estuvo relacionada con el menor número de turistas extranjeros (-19,5 por ciento) y nacionales (-1,0 por ciento), que visitaron la región.

**GRÁFICO N° 2**  
**EVOLUCIÓN DE ARRIBOS A ESTABLECIMIENTOS DE HOSPEDAJE**

(Variación % real respecto a similar mes del año anterior)

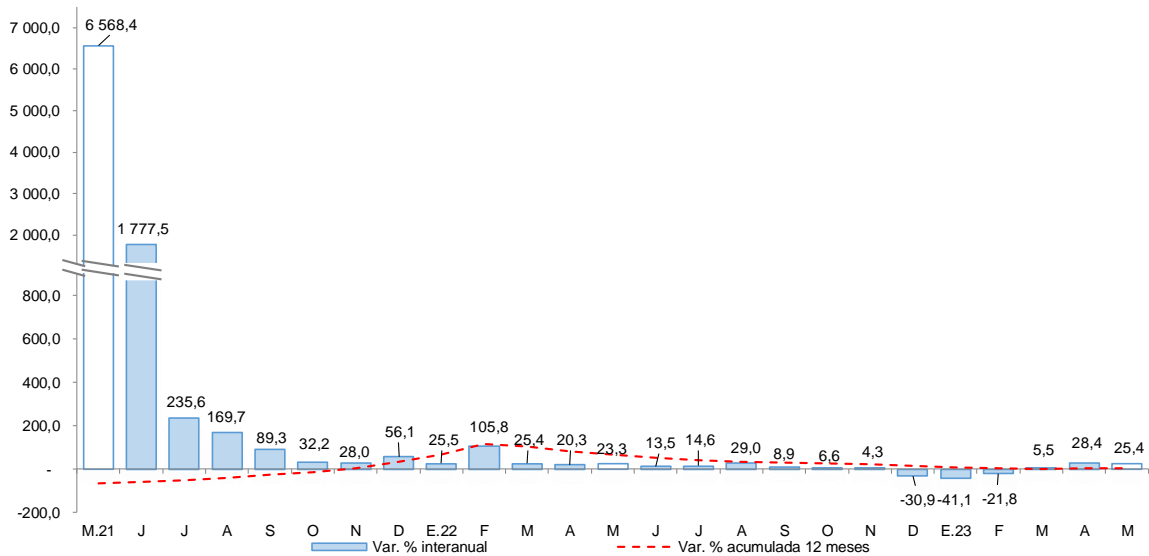

Fuente: MINCETUR - Encuesta Mensual a Establecimientos de Hospedaje Temporal.  
Elaboración: BCRP, Sucursal Cusco. Departamento de Estudios Económicos.





## II. ASPECTOS LABORALES

### 1. Empleo

- En mayo de 2023, en Apurímac, el número de trabajadores asalariados privados formales ascendió a 16 242, registrando un aumento del 5,0 por ciento en comparación con mayo de 2022. Este aumento se debió principalmente a una mayor contratación en los sectores de servicios en 14,5 por ciento, manufactura en 8,5 por ciento y comercio en 1,3 por ciento.
- Durante el período enero-mayo, el empleo en el sector privado formal aumentó 0,4 por ciento, impulsado por un mayor número de contrataciones en los sectores de servicios en 6,3 por ciento y comercio en 1,0 por ciento.

**CUADRO N° 6**  
**NÚMERO DE TRABAJADORES DEL SECTOR PRIVADO FORMAL 1/**  
**(Planilla Electrónica – PLAME y T-Registro)**

Sectores	A mayo			Ene - May
	2022	2023	Var.%	Var.%
Agrícola 2/	66	65	-1,5	-1,5
Comercio	2 624	2 658	1,3	1,0
Construcción	1 095	803	-26,7	-24,0
Manufactura	614	666	8,5	-1,4
Minería	3 066	2 806	-8,5	-8,8
Servicios	7 929	9 082	14,5	6,3
No precisa	72	162	125,0	146,8
<b>TOTAL</b>	<b>15 466</b>	<b>16 242</b>	<b>5,0</b>	<b>0,4</b>

1/ Cifras preliminares.

2/ Incluye ganadería, caza y silvicultura.

Fuente: MTPE - Observatorio de la Formalización Laboral

Elaboración: BCRP, Sucursal Cusco. Departamento de Estudios Económicos.

**GRÁFICO N° 3**  
**TRABAJADORES DEL SECTOR PRIVADO FORMAL**  
**(Variación % respecto a similar mes del año anterior)**

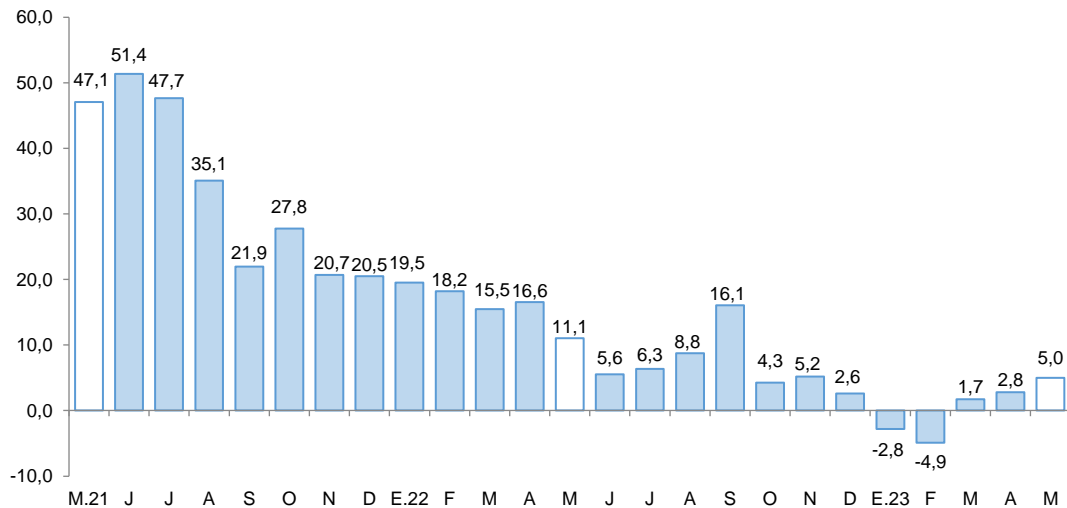

Fuente: MTPE - Observatorio de la Formalización Laboral.

Elaboración: BCRP, Sucursal Cusco. Departamento de Estudios Económicos.

### III. CRÉDITO Y DEPÓSITOS

#### 1. Crédito

- El saldo de crédito, que alcanzó los S/ 1 724 millones, experimentó un crecimiento del 7,7 por ciento interanual en junio de 2023. Esta tasa de crecimiento fue más baja que la registrada en junio de 2021 (18,5 por ciento) y junio de 2022 (13,1 por ciento).
- El saldo de crédito de la banca múltiple, que representó el 30,7 por ciento del total, aumentó 10,4 por ciento interanual. De manera similar, el saldo de las instituciones no bancarias, que canalizaron el 62,5 por ciento restante, creció 5,8 por ciento interanual, impulsado por las mayores colocaciones en las cajas municipales, con un aumento del 8,4 por ciento.
- En cuanto a la clasificación del crédito, el financiamiento destinado a empresas incrementó 5,1 por ciento y las colocaciones dirigidas a personas experimentaron una expansión del 11,8 por ciento. Este aumento se debió al incremento en los créditos para consumo (12,8 por ciento) y el crédito hipotecario (0,7 por ciento).
- En relación con la moneda, el crédito en moneda nacional, que representó el 99,8 por ciento del total, aumentó 7,8 por ciento respecto al año anterior; en cambio, el crédito en moneda extranjera disminuyó 6,9 por ciento. Como resultado, la dolarización de los créditos representó solo el 0,2 por ciento en junio de 2023.

**CUADRO N° 7**  
**CRÉDITO**  
(Saldos en millones de soles)

	A junio			
	2022	2023	Estruct. % 2023	Var. Nom. Jun- 23 / Jun-22
<b>Banco de la Nación 1/</b>	96	107	6,2	11,9
<b>Agrobanco 2/</b>	7	11	0,6	41,8
<b>Banca Múltiple</b>	480	530	30,7	10,4
<b>Instituciones No Bancarias</b>	1 017	1 077	62,5	5,8
Financieras	136	121	7,0	-10,6
Cajas Municipales	868	941	54,6	8,4
Cajas Rurales	14	15	0,9	7,8
Edpymes	0	0	0,0	-
<b>TOTAL</b>	<b>1 600</b>	<b>1 724</b>	<b>100,0</b>	<b>7,7</b>
<b>Empresas</b>	<b>975</b>	<b>1 025</b>	<b>59,4</b>	<b>5,1</b>
<b>Personas</b>	<b>625</b>	<b>699</b>	<b>40,6</b>	<b>11,8</b>
Consumo	578	651	37,8	12,8
Hipotecario	47	48	2,8	0,7
MN	1 597	1 721	99,8	7,8
ME	3	3	0,2	-6,9

1/ Considera solo los créditos de consumo e hipotecario.

2/ No considera los créditos a las demás empresas del sistema financiero.

Fuente: SBS.

Elaboración: BCRP, Sucursal Cusco. Departamento de Estudios Económicos.

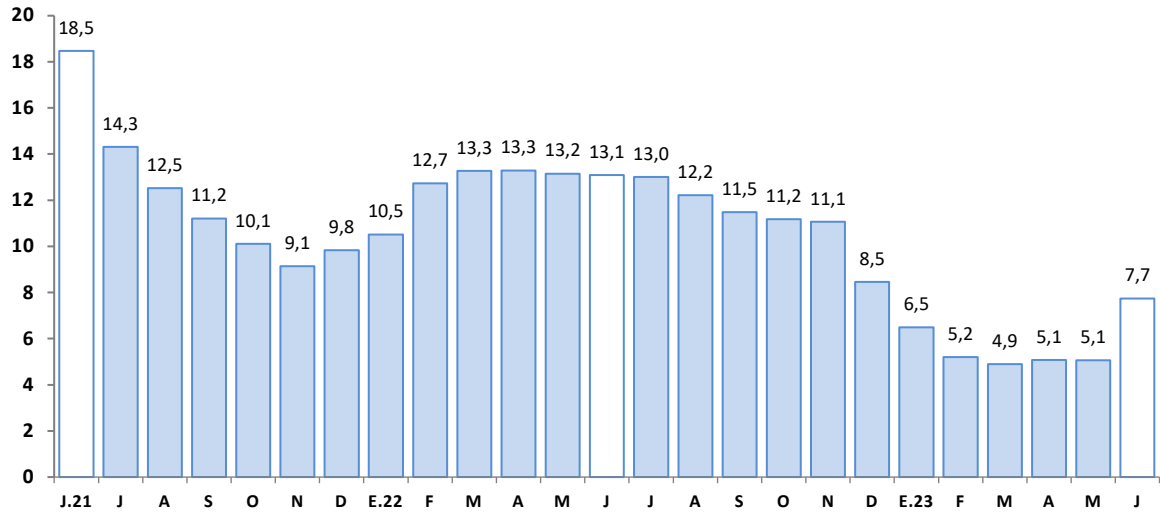

Fuente: SBS.  
Elaboración: BCRP, Sucursal Cusco. Departamento de Estudios Económicos.

**GRÁFICO N° 4**  
**EVOLUCIÓN DEL CRÉDITO**  
(Variación % respecto a similar mes del año anterior)

- Hasta el cierre de abril de 2023, la tasa de morosidad se elevó en 1,3 puntos porcentuales en comparación con abril de 2022, situándose en 5,3 por ciento. La banca múltiple reportó una tasa del 5,8 por ciento, lo que representó un aumento de 1,1 puntos porcentuales en relación con el año anterior. De manera similar, en las instituciones no bancarias, esta tasa se ubicó en 5,4 por ciento, un incremento de 1,7 puntos porcentuales.

**GRÁFICO N° 5**  
**TASA DE MOROSIDAD 1/**  
(Porcentaje)

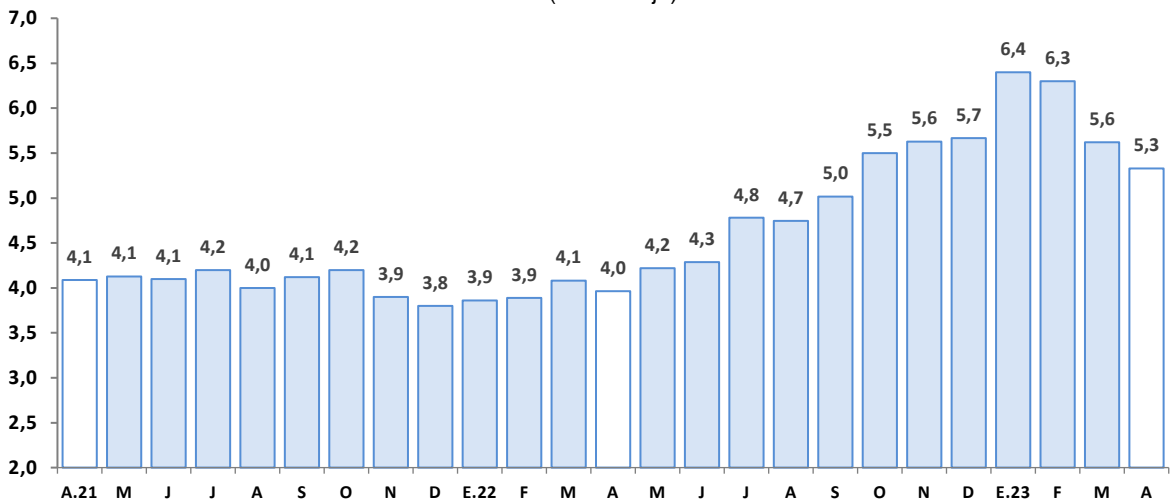

1/ Preliminar.  
2/ Morosidad = (créditos vencidos + créditos en cobranza judicial)/colocaciones brutas.  
Fuente: SBS.  
Elaboración: BCRP, Sucursal Cusco. Departamento de Estudios Económicos.



## 2. Depósitos

- El saldo de depósitos alcanzó los S/ 1 677 millones al cierre de junio, mostrando un incremento del 5,1 por ciento interanual. Sin embargo, esta dinámica de crecimiento fue más moderada en comparación con junio de 2021 (17,5 por ciento) y junio de 2022 (7,1 por ciento).
- En cuanto a la clasificación de depósitos, se registraron aumentos significativos en los depósitos a plazo (29,3 por ciento). Por otro lado, se observó una disminución en los depósitos de ahorro en 2,7 por ciento y los depósitos a la vista en 0,7 por ciento.
- Según instituciones, el saldo de depósitos en la banca múltiple creció 1,6 por ciento y en las instituciones no bancarias aumentó 6,7 por ciento, resaltando la expansión de las captaciones en cajas municipales, con un aumento del 10,1 por ciento.
- En relación con la moneda, los depósitos en moneda extranjera experimentaron una reducción del 11,7 por ciento, mientras que los depósitos en moneda nacional aumentaron un 6,7 por ciento. Este último representó el 92,9 por ciento del total de depósitos. En consecuencia, el coeficiente de dolarización de los depósitos disminuyó del 8,5 por ciento en junio de 2022 al 7,1 por ciento en junio de 2023.

**CUADRO Nº 8**  
**DEPÓSITOS**  
(Saldos en millones de soles)

	A junio			
	2022	2023	Estruct. % 2023	Var. Nom. Jun-23 / Jun-22
<b>Banco de la Nación</b>	<b>442</b>	<b>485</b>	<b>28,9</b>	<b>9,7</b>
<b>Banca Múltiple</b>	<b>756</b>	<b>768</b>	<b>45,8</b>	<b>1,6</b>
<b>Instituciones No Bancarias</b>	<b>397</b>	<b>423</b>	<b>25,2</b>	<b>6,7</b>
Financieras	75	70	4,2	-7,3
Cajas Municipales	320	352	21,0	10,1
Cajas Rurales	2	1	0,1	-25,3
<b>TOTAL</b>	<b>1 595</b>	<b>1 677</b>	<b>100,0</b>	<b>5,1</b>
Vista	259	258	15,4	-0,7
Ahorro	962	937	55,9	-2,7
A plazo	373	483	28,8	29,3
MN	1 460	1 557	92,9	6,7
ME	135	120	7,1	-11,7

Fuente: SBS.

Elaboración: BCRP, Sucursal Cusco. Departamento de Estudios Económicos.

**GRÁFICO N° 6**  
**EVOLUCIÓN DE LOS DEPÓSITOS**  
(Variación % respecto a similar mes del año anterior)

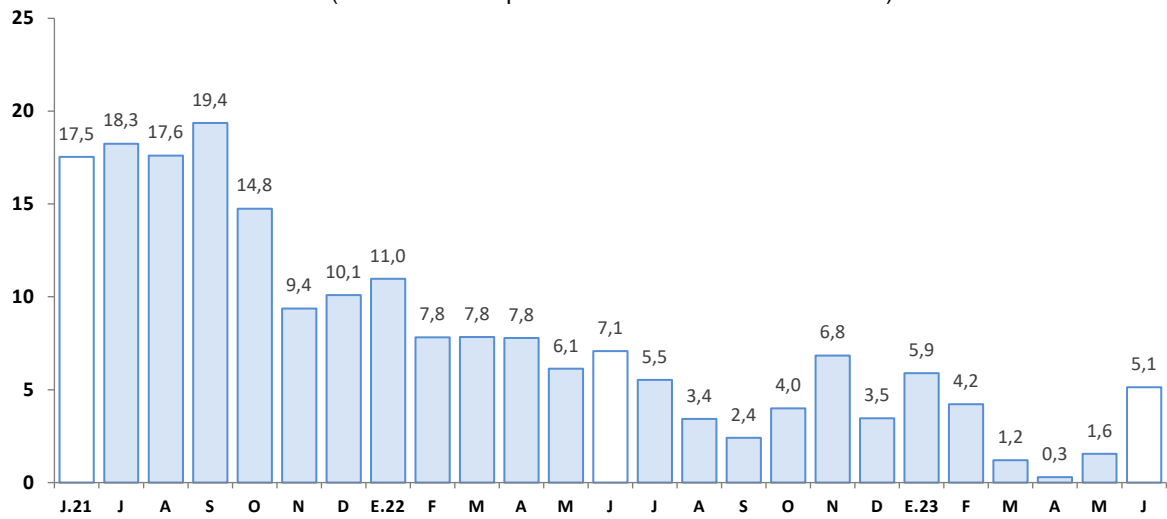

Fuente: SBS.

Elaboración: BCRP, Sucursal Cusco. Departamento de Estudios Económicos.



## IV. EJECUCIÓN DEL PRESUPUESTO PÚBLICO

### 1. Gasto no financiero

- La ejecución presupuestaria en Apurímac alcanzó los S/ 342 millones en junio de 2023, mostrando un crecimiento del 1,4 por ciento en términos reales en comparación con el año anterior. Este resultado se debió a un aumento en los gastos corrientes en 18,1 por ciento, contrarrestado por una disminución en los gastos de formación bruta de capital en 20,3 por ciento.
- De forma contraria, durante primer semestre de 2023, el gasto disminuyó 11,7 por ciento. Esta disminución fue explicada por una reducción en los gastos de formación bruta de capital en 32,5 por ciento, compensada parcialmente por un incremento en los gastos corrientes en 0,5 por ciento.

### 2. Gastos corrientes

- En junio, los gastos corrientes ascendieron a S/ 221 millones, lo que representó un aumento real del 18,1 por ciento en comparación con el mismo período del año anterior. Este incremento se originó por un mayor gasto en el Gobierno regional en 30,9 por ciento y en el Gobierno nacional en 13,1 por ciento. No obstante, este aumento fue mitigado por una disminución en el gasto de los Gobiernos locales en 9,8 por ciento. En términos de componentes, este aumento en los gastos corrientes se atribuyó principalmente a la expansión de las transferencias en 63,4 por ciento y a las remuneraciones en 4,5 por ciento, a pesar de una reducción en los gastos en bienes y servicios en 3,3 por ciento.
- Asimismo, en el acumulado en el primer semestre, los gastos corrientes totalizaron S/ 1 018 millones, registrando un crecimiento del 0,5 por ciento en comparación con el mismo período del año anterior. Este resultado fue impulsado por el aumento en los gastos en transferencias (14,5 por ciento) y remuneraciones (6,6 por ciento).

### 3. Formación bruta de capital

- La inversión en junio alcanzó los S/ 119 millones, experimentó una caída del 20,3 por ciento en comparación con el mismo período del año anterior. Esta disminución se explicó por una contracción en la inversión de los Gobiernos locales (-25,9 por ciento), el Gobierno regional (-16,1 por ciento) y el Gobierno nacional (-8,3 por ciento). En cuanto a los sectores, los Gobiernos locales registraron una disminución en la inversión en el sector saneamiento por un valor de S/ 7,8 millones en comparación con el mismo mes del año anterior. El Gobierno nacional redujo la inversión en el sector transporte en S/ 4,8 millones en comparación con junio de 2022, mientras que el Gobierno regional disminuyó la inversión en el sector salud en S/ 1,7 millones en comparación con el mismo mes del año anterior. Como resultado, la inversión acumulada hasta junio de 2023 experimentó una reducción del 32,5 por ciento debido a los menores desembolsos en los tres niveles de gobierno.
- En cuanto al avance de la inversión pública, durante el período enero-junio de 2023, los tres niveles de gobierno ejecutaron en conjunto el 27,5 por ciento del Presupuesto Institucional Modificado (PIM). El Gobierno regional alcanzó un avance del 30,7 por ciento, el Gobierno nacional del 29,3 por ciento y los Gobiernos locales del 24,9 por ciento.

**CUADRO N° 9**  
**EJECUCIÓN DEL PRESUPUESTO PÚBLICO 1/ 2/**  
(Millones de soles)

	Junio			Enero - Junio		
	2022	2023	Var. % Real	2022	2023	Var. % Real
<b>I. GASTOS CORRIENTES</b>	<b>175</b>	<b>221</b>	<b>18,1</b>	<b>938</b>	<b>1 018</b>	<b>0,5</b>
Gobierno Nacional	54	66	13,1	372	385	-4,4
Gobierno Regional	90	125	30,9	446	526	9,3
Gobiernos Locales	31	30	-9,8	120	108	-16,7
<b>Remuneraciones</b>	<b>71</b>	<b>79</b>	<b>4,5</b>	<b>413</b>	<b>475</b>	<b>6,6</b>
Gobierno Nacional	11	11	-1,5	67	69	-5,1
Gobierno Regional	58	65	5,4	329	388	9,3
Gobiernos Locales	3	3	9,3	17	18	-1,1
<b>Bienes y Servicios</b>	<b>56</b>	<b>58</b>	<b>-3,3</b>	<b>319</b>	<b>289</b>	<b>-16,3</b>
Gobierno Nacional	14	17	13,7	141	129	-15,8
Gobierno Regional	18	17	-11,2	86	78	-15,9
Gobiernos Locales	24	24	-7,3	92	82	-17,5
<b>Transferencias 1/</b>	<b>48</b>	<b>83</b>	<b>63,4</b>	<b>206</b>	<b>254</b>	<b>14,5</b>
Gobierno Nacional	30	37	18,1	164	187	5,7
Gobierno Regional	14	43	187,8	32	60	77,1
Gobiernos Locales	4	3	-37,3	10	7	-34,7
<b>II. FORMACIÓN BRUTA DE CAPITAL</b>	<b>141</b>	<b>119</b>	<b>-20,3</b>	<b>544</b>	<b>396</b>	<b>-32,5</b>
Gobierno Nacional	24	23	-8,3	98	100	-4,9
Gobierno Regional	38	34	-16,1	158	116	-32,1
Gobiernos Locales	79	62	-25,9	289	180	-42,2
<b>III. OTROS GASTOS DE CAPITAL 2/</b>	<b>1</b>	<b>2</b>	<b>128,6</b>	<b>6</b>	<b>4</b>	<b>-31,2</b>
<b>GASTO NO FINANCIERO TOTAL (I+II+III)</b>	<b>317</b>	<b>342</b>	<b>1,4</b>	<b>1 488</b>	<b>1 419</b>	<b>-11,7</b>
<b>Gobierno Nacional</b>	<b>78</b>	<b>91</b>	<b>9,2</b>	<b>470</b>	<b>489</b>	<b>-3,8</b>
<b>Gobierno Regional</b>	<b>128</b>	<b>159</b>	<b>16,2</b>	<b>609</b>	<b>642</b>	<b>-2,3</b>
<b>Gobiernos Locales</b>	<b>110</b>	<b>93</b>	<b>-21,3</b>	<b>410</b>	<b>289</b>	<b>-34,6</b>

1/ Incluye el pago de pensiones, donaciones y otros gastos corrientes.

2/ Incluye donaciones y transferencias.

Fuente: MEF.

Elaboración: BCRP, Sucursal Cusco. Departamento de Estudios Económicos.

**GRÁFICO N° 7**  
**EVOLUCIÓN DE LA INVERSIÓN PÚBLICA**  
 (Variación % real respecto a similar mes del año anterior)

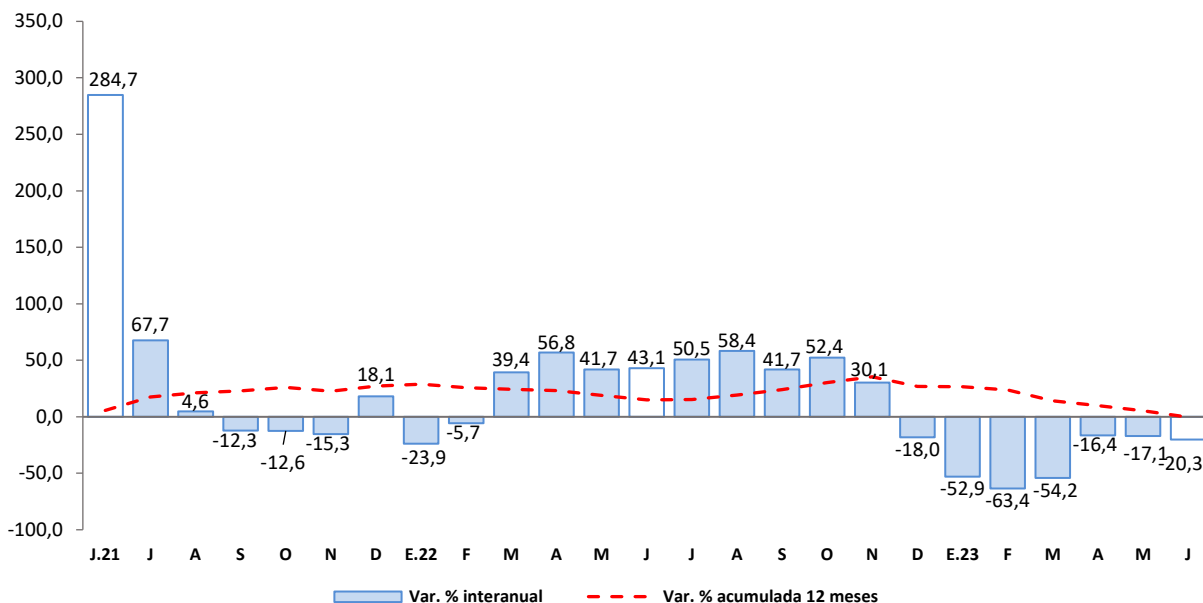

Fuente: MEF.

Elaboración: BCRP, Sucursal Cusco. Departamento de Estudios Económicos.

- Los principales proyectos ejecutados por el Gobierno nacional, en junio, fueron:
  - Mejoramiento de la prestación del servicio educativo del nivel primaria, secundario y EBA en la I.E. Juan Espinoza Medrano, distrito y provincia de Andahuaylas (S/ 5,6 millones).
  - Mejoramiento y rehabilitación del camino vecinal Haquira - Patan - Ccocha Despensa – Huanca – Umuyto - Piscocalla - Pampa San José Challhuapujio, distrito de Challhuahuacho - provincia de Cotabambas (S/ 5,2 millones).
- En el Gobierno regional, los principales proyectos desarrollados fueron:
  - Mejoramiento y ampliación del servicio de agua de riego en las comunidades de Chullcuisa, Santa Rosa, Cupisa, Champacocha, Ancatira, Choccecancha y Argama Alta, distritos de San Jerónimo y Pacucha, provincia de Andahuaylas - Apurímac (S/ 5,3 millones).
  - Mejoramiento del servicio educativo de los institutos de educación superior tecnológica pública de progreso y Vilcabamba de los distritos progreso y Vilcabamba, de la provincia Grau (S/ 1,3 millones).
- Por último, en los Gobiernos locales los proyectos más destacados fueron:
  - Mejoramiento y ampliación del sistema de agua potable e instalación del sistema de saneamiento básico integral en las localidades de Chumpallhua, Occocho, Los Angeles, Antasco, Ccamana y Huisayniso distrito de Huancaray - provincia de Andahuaylas (S/ 1,9 millones).
  - Mejoramiento de servicios de gestión de los recursos forestales en las microcuencas del distrito de Challhuahuacho - provincia de Cotabambas (S/ 1,6 millones).





**V. ANEXOS**

BANCO CENTRAL DE RESERVA DEL PERÚ – SUCURSAL CUSCO

ANEXO 1

APURIMAC: PRODUCCIÓN AGROPECUARIA 1/  
(Toneladas)

PRODUCTOS	2022							2023						PRODUCTOS
	Jun.	Jul.	Ago.	Set.	Oct.	Nov.	Dic.	Ene.	Feb.	Mar.	Abr.	May.	Jun.	
<b>AGRÍCOLA</b>														<b>AGRÍCOLA</b>
Ajo	214	206	0	0	0	0	20	0	5	0	0	8	198	Ajo
Alfalfa	14 696	10 454	11 369	11 932	12 824	11 479	13 453	14 929	15 211	16 892	16 928	16 329	16 368	Alfalfa
Achita, kiw icha o amaranto	2 262	3 071	0	0	0	0	0	0	0	0	0	279	3 145	Achita, kiw icha o amaranto
Anís	7	45	5	0	0	0	0	0	0	0	0	0	5	Anís
Arveja grano verde	244	266	190	208	44	76	402	55	500	219	1 167	659	245	Arveja grano verde
Avena grano	571	904	0	0	0	0	0	0	0	0	0	0	273	Avena grano
Brócoli	0	21	6	10	6	0	0	56	47	18	16	24	6	Brócoli
Camote	379	266	30	60	60	0	52	50	82	96	70	76	255	Camote
Calabaza	557	6	0	0	0	0	0	0	0	110	142	756	479	Calabaza
Caña de Azúcar (Alcohol)	168	560	290	80	0	380	0	498	176	597	87	794	626	Caña de Azúcar (Alcohol)
Cebada forrajera	495	900	240	210	0	150	180	330	240	421	5 730	320	721	Cebada forrajera
Cebada grano	4 716	4 457	764	0	0	0	0	0	0	0	0	163	5 136	Cebada grano
Cebolla	293	193	94	14	38	14	128	27	0	23	228	116	586	Cebolla
Chocho o tarhui	194	577	941	0	0	0	266	0	0	0	51	51	355	Chocho o tarhui
Col o Repollo	0	21	0	0	0	0	0	0	24	106	56	63	32	Col o Repollo
Coliflor	0	0	0	0	5	0	6	30	35	18	16	0	12	Coliflor
Frijol grano seco	2 186	1 590	0	0	0	0	190	0	11	0	855	3 469	1 494	Frijol grano seco
Haba grano seco	5 520	2 067	2 387	0	0	0	0	0	0	0	47	663	5 679	Haba grano seco
Haba grano verde	375	359	190	243	36	98	25	60	140	267	1 387	1 272	397	Haba grano verde
Limón	5	21	6	23	4	4	6	42	34	101	26	9	7	Limón
Lúcuma	0	0	92	0	4	3	2	6	9	6	0	2	2	Lúcuma
Mashua o izaño	3 258	574	500	0	0	0	0	0	0	141	223	1 818	3 962	Mashua o izaño
Maíz amarillo duro	2 162	547	126	0	0	0	0	0	0	15	1 016	1 795	1 678	Maíz amarillo duro
Maíz amiláceo	20 854	10 268	200	0	0	0	0	0	0	0	771	12 671	28 017	Maíz amiláceo
Maíz choclo	1 839	2 115	2 940	180	1 200	750	1 560	479	1 506	3 291	7 091	1 275	2 050	Maíz choclo
Oca	4 300	179	800	0	0	0	0	0	0	0	945	3 466	6 875	Oca
Olluco	12 892	5 444	0	0	0	0	700	140	760	656	2 113	7 331	10 443	Olluco
Palta	1 133	808	879	323	3	0	4	1 049	1 943	2 170	2 704	2 163	645	Palta
Papa	121 963	66 095	7 022	525	700	200	4 237	1 025	5 788	24 788	38 193	92 932	142 112	Papa
Papaya	30	42	31	37	1	0	1	52	66	144	179	2	2	Papaya
Quinua	6 388	1 593	42	28	0	0	0	0	0	0	50	3 304	6 299	Quinua
Rye Grass	8 565	8 061	9 252	10 786	9 512	10 283	9 947	10 055	10 176	10 538	8 718	8 032	9 231	Rye Grass
Sauco	5	0	0	0	0	0	0	0	93	55	13	17	0	Sauco
Tomate	137	234	260	110	36	60	75	160	215	195	149	175	72	Tomate
Trébol	8 831	8 353	8 696	9 081	9 337	9 092	9 641	8 852	8 727	9 339	6 387	6 846	7 426	Trébol
Trigo	6 906	4 336	0	0	0	0	0	0	0	0	0	378	7 722	Trigo
Tuna	0	0	0	0	0	0	40	792	1 748	1 584	317	219	0	Tuna
Yuca	7	60	235	70	120	0	420	30	30	50	25	75	240	Yuca
Zanahoria	528	165	132	27	12	20	200	57	94	136	460	403	752	Zanahoria
Zapallo	703	472	400	0	0	290	20	534	371	332	251	462	820	Zapallo
<b>PECUARIA</b>														<b>PECUARIA</b>
Vacuno 2/	702	697	671	658	668	666	671	729	700	694	682	675	680	Vacuno 2/
Porcino 2/	281	282	268	276	273	273	285	292	280	272	267	267	262	Porcino 2/
Leche	3 087	2 821	2 389	2 107	1 952	1 827	1 765	3 440	3 391	3 400	3 419	3 104	3 027	Leche
Alpaca 2/	96	97	99	93	91	90	91	97	101	102	95	91	91	Alpaca 2/
Ovino 2/	178	178	168	166	164	153	156	175	176	171	169	169	172	Ovino 2/

1/ Cifras preliminares.

2/ Peso de animal en pie.

Fuente: MIDA GRI.

Elaboración: BCRP, Sucursal Cusco. Departamento de Estudios Económicos.

**ANEXO 2**

**APURÍMAC: PRODUCCIÓN PESQUERA 1/**  
(kg)

SUBSECTORES	2022							2023						SUBSECTORES
	Jun.	Jul.	Ago.	Set.	Oct.	Nov.	Dic.	Ene.	Feb.	Mar.	Abr.	May.	Jun.	
<b>Consumo Humano Directo</b> Fresco	30 105	23 986	30 815	33 609	31 379	20 649	20 567	12 508	23 582	25 423	28 943	18 198	17 074	<b>Consumo Humano Directo</b> Fresco

1/ Cifras preliminares.

Fuente: PRODUCE.

Elaboración: BCRP, Sucursal Cusco. Departamento de Estudios Económicos.

**ANEXO 3**

**APURÍMAC: PRODUCCIÓN MINERA 1/**

	2022							2023						
	Jun.	Jul.	Ago.	Set.	Oct.	Nov.	Dic.	Ene.	Feb.	Mar.	Abr.	May.	Jun.	
<b>1. MINERÍA METÁLICA 2/</b>														<b>1. MINERÍA METÁLICA 2/</b>
Cobre (T.M.)	15 288	27 410	27 270	20 868	26 929	20 613	20 868	19 957	13 140	21 582	23 351	27 723	24 889	Cobre (T.M.)
Molibdeno (T.M.)	132	407	320	225	400	386	382	395	101	408	406	433	424	Molibdeno (T.M.)
Oro (Kg.)	69	64	55	43	64	39	62	2	6	29	14	57	31	Oro (Kg.)
Plata (Kg.)	6	6	7	5	0	0	0	0	1	7	3	6	7	Plata (Kg.)

1/ Cifras preliminares.

2/ Unidades Recuperables.

Fuente: MINEM.

Elaboración: BCRP, Sucursal Cusco. Departamento de Estudios Económicos.

**ANEXO 4**

**APURÍMAC: CRÉDITOS 1/**  
(Saldos en millones de Soles)

ENTIDADES FINANCIERAS	2022							2023						ENTIDADES FINANCIERAS
	Jun.	Jul.	Ago.	Set.	Oct.	Nov.	Dic.	Ene.	Feb.	Mar.	Abr.	May.	Jun.	
<b>I. Banco de la nación 2/</b>	<b>96</b>	<b>96</b>	<b>97</b>	<b>96</b>	<b>96</b>	<b>96</b>	<b>96</b>	<b>94</b>	<b>95</b>	<b>99</b>	<b>100</b>	<b>105</b>	<b>107</b>	<b>I. Banco de la nación 2/</b>
<b>II. Agrobanco 3/</b>	<b>7</b>	<b>8</b>	<b>8</b>	<b>9</b>	<b>10</b>	<b>10</b>	<b>11</b>	<b>11</b>	<b>11</b>	<b>10</b>	<b>11</b>	<b>11</b>	<b>11</b>	<b>II. Agrobanco 3/</b>
<b>III. Banca múltiple</b>	<b>480</b>	<b>482</b>	<b>480</b>	<b>480</b>	<b>483</b>	<b>482</b>	<b>474</b>	<b>466</b>	<b>468</b>	<b>468</b>	<b>470</b>	<b>473</b>	<b>530</b>	<b>III. Banca múltiple</b>
<b>IV. Instituciones no bancarias</b>	<b>1 017</b>	<b>1 024</b>	<b>1 029</b>	<b>1 041</b>	<b>1 051</b>	<b>1 066</b>	<b>1 056</b>	<b>1 037</b>	<b>1 040</b>	<b>1 055</b>	<b>1 071</b>	<b>1 077</b>	<b>1 077</b>	<b>IV. Instituciones no bancarias</b>
Financieras	136	134	132	132	133	136	133	128	125	125	125	123	121	Financieras
Cajas Municipales	868	876	884	895	903	915	908	894	899	915	930	938	941	Cajas Municipales
Cajas Rurales	14	14	14	14	14	15	15	15	15	16	16	15	15	Cajas Rurales
Edpymes	0	0	0	0	0	0	0	0	0	0	0	0	0	Edpymes
<b>TOTAL</b>	<b>1 600</b>	<b>1 609</b>	<b>1 614</b>	<b>1 626</b>	<b>1 640</b>	<b>1 655</b>	<b>1 637</b>	<b>1 608</b>	<b>1 614</b>	<b>1 633</b>	<b>1 652</b>	<b>1 665</b>	<b>1 724</b>	<b>TOTAL</b>
<b>En M/N</b>	<b>1 597</b>	<b>1 606</b>	<b>1 610</b>	<b>1 622</b>	<b>1 634</b>	<b>1 650</b>	<b>1 632</b>	<b>1 604</b>	<b>1 610</b>	<b>1 629</b>	<b>1 648</b>	<b>1 661</b>	<b>1 721</b>	<b>En M/N</b>
<b>En M/E</b>	<b>3</b>	<b>3</b>	<b>3</b>	<b>4</b>	<b>7</b>	<b>4</b>	<b>4</b>	<b>4</b>	<b>4</b>	<b>4</b>	<b>4</b>	<b>4</b>	<b>3</b>	<b>En M/E</b>

1/ Cifras preliminares.

2/ Considera solo los créditos de consumo e hipotecario.

3/ No considera los créditos a las demás empresas del sistema financiero.

Fuente: SBS.

Elaboración: BCRP, Sucursal Cusco. Departamento de Estudios Económicos.

**ANEXO 5**

**APURÍMAC: CARTERA PESADA 1/**

(En porcentajes)

ENTIDADES FINANCIERAS	2022										2023				ENTIDADES FINANCIERAS
	Abr.	May.	Jun.	Jul.	Ago.	Set.	Oct.	Nov.	Dic.	Ene.	Feb.	Mar.	Abr.		
<b>I. Banco de la nación</b>	2,6	2,6	2,4	2,5	2,6	2,6	2,8	2,9	3,0	3,1	3,1	2,9	2,9	<b>I. Banco de la nación</b>	
<b>II. Agrobanco</b>	4,5	4,4	4,5	4,4	4,8	4,2	3,8	3,3	3,3	3,5	2,6	3,1	3,2	<b>II. Agrobanco</b>	
<b>III. Banca múltiple</b>	4,7	5,0	5,2	6,1	5,9	6,4	7,2	7,8	7,9	8,1	7,9	6,6	5,8	<b>III. Banca múltiple</b>	
<b>IV. Instituciones no bancarias</b>	3,7	4,0	4,0	4,3	4,3	4,5	4,9	4,8	4,8	5,9	5,8	5,5	5,4	<b>IV. Instituciones no bancarias</b>	
Cajas Municipales	3,2	3,4	3,6	3,8	3,9	4,2	4,6	4,5	4,5	5,6	5,5	5,2	4,9	Cajas Municipales	
Cajas Rurales de Ahorro y Crédito	14,7	14,8	14,9	15,4	10,4	10,2	10,1	10,7	10,6	11,6	10,9	10,1	11,6	Cajas Rurales de Ahorro y Crédito	
Edpymes	0,0	0,0	0,0	0,0	0,0	0,0	0,0	0,0	0,0	0,0	0,0	0,0	0,0	Edpymes	
Financieras	5,5	6,0	5,7	6,4	6,4	6,3	6,3	6,5	6,3	7,2	7,2	6,8	7,7	Financieras	
<b>TOTAL</b>	<b>4,0</b>	<b>4,2</b>	<b>4,3</b>	<b>4,8</b>	<b>4,7</b>	<b>5,0</b>	<b>5,5</b>	<b>5,6</b>	<b>5,7</b>	<b>6,4</b>	<b>6,3</b>	<b>5,6</b>	<b>5,3</b>	<b>TOTAL</b>	

1/ Cifras preliminares.

Fuente: SBS.

Elaboración: BCRP, Sucursal Cusco. Departamento de Estudios Económicos.

ANEXO 6

APURÍMAC: DEPÓSITOS 1/  
(Saldos en millones de Soles)

ENTIDADES FINANCIERAS	2022							2023						ENTIDADES FINANCIERAS
	Jun.	Jul.	Ago.	Set.	Oct.	Nov.	Dic.	Ene.	Feb.	Mar.	Abr.	May.	Jun.	
<b>I. Banco de la nación</b>	442	451	460	457	465	459	496	509	493	464	444	442	485	<b>I. Banco de la nación</b>
<b>II. Banca múltiple</b>	756	781	773	793	798	817	834	833	793	770	776	750	768	<b>II. Banca múltiple</b>
<b>III. Instituciones no bancarias</b>	397	396	399	410	413	419	418	419	418	417	420	424	423	<b>III. Instituciones no bancarias</b>
Financieras	75	75	74	75	75	75	76	75	75	74	74	73	70	Financieras
Cajas Municipales	320	319	324	333	337	342	341	343	342	341	345	349	352	Cajas Municipales
Cajas Rurales	2	2	2	2	1	1	1	1	1	2	1	1	1	Cajas Rurales
<b>TOTAL</b>	<b>1 595</b>	<b>1 628</b>	<b>1 632</b>	<b>1 661</b>	<b>1 676</b>	<b>1 695</b>	<b>1 748</b>	<b>1 761</b>	<b>1 704</b>	<b>1 651</b>	<b>1 640</b>	<b>1 616</b>	<b>1 677</b>	<b>TOTAL</b>
<b>En M/N</b>	<b>1 460</b>	<b>1 494</b>	<b>1 501</b>	<b>1 530</b>	<b>1 548</b>	<b>1 560</b>	<b>1 616</b>	<b>1 626</b>	<b>1 571</b>	<b>1 526</b>	<b>1 515</b>	<b>1 490</b>	<b>1 557</b>	<b>En M/N</b>
<b>En M/E</b>	<b>135</b>	<b>134</b>	<b>131</b>	<b>131</b>	<b>127</b>	<b>135</b>	<b>132</b>	<b>135</b>	<b>133</b>	<b>125</b>	<b>124</b>	<b>125</b>	<b>120</b>	<b>En M/E</b>

1/ Cifras preliminares.

Fuente: SBS.

Elaboración: BCRP, Sucursal Cusco. Departamento de Estudios Económicos.

ANEXO 7

APURÍMAC: EJECUCIÓN DEL PRESUPUESTO PÚBLICO

(Millones de Soles)

TIPO	2022							2023						TIPO
	Jun.	Jul.	Ago.	Set.	Oct.	Nov.	Dic.	Ene.	Feb.	Mar.	Abr.	May.	Jun.	
<b>I. GASTOS CORRIENTES</b>	<b>175</b>	<b>183</b>	<b>176</b>	<b>143</b>	<b>175</b>	<b>174</b>	<b>277</b>	<b>164</b>	<b>155</b>	<b>134</b>	<b>191</b>	<b>154</b>	<b>221</b>	<b>I. GASTOS CORRIENTES</b>
Gobierno Nacional	54	60	72	44	73	56	76	71	66	40	94	49	66	Gobierno Nacional
Gobierno Regional	90	87	77	77	75	88	147	91	74	74	79	82	125	Gobierno Regional
Gobiernos Locales	31	36	26	23	27	29	54	2	14	21	19	22	30	Gobiernos Locales
<b>Remuneraciones</b>	<b>71</b>	<b>78</b>	<b>71</b>	<b>71</b>	<b>70</b>	<b>79</b>	<b>101</b>	<b>90</b>	<b>78</b>	<b>73</b>	<b>76</b>	<b>79</b>	<b>79</b>	<b>Remuneraciones</b>
Gobierno Nacional	11	13	11	12	11	13	14	12	11	11	11	13	11	Gobierno Nacional
Gobierno Regional	58	60	57	57	55	63	80	78	62	59	62	63	65	Gobierno Regional
Gobiernos Locales	3	4	3	3	3	4	6	1	5	3	3	3	3	Gobiernos Locales
<b>Bienes y Servicios</b>	<b>56</b>	<b>79</b>	<b>53</b>	<b>50</b>	<b>65</b>	<b>64</b>	<b>117</b>	<b>35</b>	<b>31</b>	<b>48</b>	<b>62</b>	<b>55</b>	<b>58</b>	<b>Bienes y Servicios</b>
Gobierno Nacional	14	30	15	16	29	20	26	25	13	20	34	21	17	Gobierno Nacional
Gobierno Regional	18	21	17	17	17	22	50	9	9	13	14	16	17	Gobierno Regional
Gobiernos Locales	24	29	21	17	18	22	42	1	9	15	15	18	24	Gobiernos Locales
<b>Transferencias 1/</b>	<b>48</b>	<b>26</b>	<b>52</b>	<b>23</b>	<b>40</b>	<b>30</b>	<b>59</b>	<b>38</b>	<b>46</b>	<b>14</b>	<b>54</b>	<b>20</b>	<b>83</b>	<b>Transferencias 1/</b>
Gobierno Nacional	30	17	46	16	32	23	37	34	42	9	49	15	37	Gobierno Nacional
Gobierno Regional	14	6	3	3	3	3	17	4	4	3	3	3	43	Gobierno Regional
Gobiernos Locales	4	4	3	3	5	4	6	0	0	2	1	1	3	Gobiernos Locales
<b>II. FORMACIÓN BRUTA DE CAPITAL</b>	<b>141</b>	<b>144</b>	<b>134</b>	<b>138</b>	<b>160</b>	<b>148</b>	<b>224</b>	<b>10</b>	<b>22</b>	<b>62</b>	<b>82</b>	<b>101</b>	<b>119</b>	<b>II. FORMACIÓN BRUTA DE CAPITAL</b>
Gobierno Nacional	24	20	14	18	24	29	29	9	11	8	18	32	23	Gobierno Nacional
Gobierno Regional	38	36	37	33	58	40	64	1	5	20	25	30	34	Gobierno Regional
Gobiernos Locales	79	88	83	87	77	79	132	0	6	34	39	38	62	Gobiernos Locales
<b>III. OTROS GASTOS DE CAPITAL 2/</b>	<b>1</b>	<b>3</b>	<b>2</b>	<b>2</b>	<b>1</b>	<b>6</b>	<b>1</b>	<b>0</b>	<b>0</b>	<b>1</b>	<b>1</b>	<b>0</b>	<b>2</b>	<b>III. OTROS GASTOS DE CAPITAL 2/</b>
<b>GASTO NO FINANCIERO TOTAL (I+II+III)</b>	<b>317</b>	<b>330</b>	<b>312</b>	<b>283</b>	<b>336</b>	<b>328</b>	<b>502</b>	<b>174</b>	<b>177</b>	<b>198</b>	<b>274</b>	<b>255</b>	<b>342</b>	<b>GASTO NO FINANCIERO TOTAL (I+II+III)</b>
<i>Gobierno Nacional</i>	<i>78</i>	<i>82</i>	<i>87</i>	<i>62</i>	<i>97</i>	<i>90</i>	<i>106</i>	<i>79</i>	<i>77</i>	<i>48</i>	<i>112</i>	<i>81</i>	<i>91</i>	<i>Gobierno Nacional</i>
<i>Gobierno Regional</i>	<i>128</i>	<i>124</i>	<i>117</i>	<i>112</i>	<i>135</i>	<i>129</i>	<i>211</i>	<i>93</i>	<i>79</i>	<i>94</i>	<i>104</i>	<i>113</i>	<i>159</i>	<i>Gobierno Regional</i>
<i>Gobiernos Locales</i>	<i>110</i>	<i>124</i>	<i>109</i>	<i>109</i>	<i>104</i>	<i>109</i>	<i>186</i>	<i>2</i>	<i>21</i>	<i>55</i>	<i>58</i>	<i>61</i>	<i>93</i>	<i>Gobiernos Locales</i>

1/ Incluye el pago de pensiones, donaciones y otros gastos corrientes.

2/ Incluye donaciones y transferencias.

Información actualizada al 30 de junio de 2023.

Fuente: MEF.

Elaboración: BCRP, Sucursal Cusco. Departamento de Estudios Económicos.





**ANEXO 8**

**APURÍMAC: INGRESOS RECAUDADOS POR EL GOBIERNO CENTRAL**

(Millones de Soles)

	2022							2023						
	Jun.	Jul.	Ago.	Set.	Oct.	Nov.	Dic.	Ene.	Feb.	Mar.	Abr.	May.	Jun.	
<b>I. INGRESOS TRIBUTARIOS</b>	<b>13</b>	<b>12</b>	<b>14</b>	<b>17</b>	<b>14</b>	<b>14</b>	<b>14</b>	<b>17</b>	<b>14</b>	<b>18</b>	<b>18</b>	<b>16</b>	<b>14</b>	<b>I. INGRESOS TRIBUTARIOS</b>
<b>1. Impuestos a los ingresos</b>	<b>7</b>	<b>6</b>	<b>6</b>	<b>8</b>	<b>7</b>	<b>7</b>	<b>7</b>	<b>8</b>	<b>6</b>	<b>9</b>	<b>11</b>	<b>8</b>	<b>5</b>	<b>1. Impuestos a los ingresos</b>
Personas Naturales	4	3	4	6	4	4	4	6	4	5	3	3	3	Personas Naturales
Personas Jurídicas	2	2	2	2	2	2	3	3	2	2	2	3	2	Personas Jurídicas
Regularización	1	0	0	0	0	0	0	0	0	2	6	2	0	Regularización
<b>2. Impuestos a la importación</b>	<b>0</b>	<b>0</b>	<b>0</b>	<b>0</b>	<b>0</b>	<b>0</b>	<b>0</b>	<b>0</b>	<b>0</b>	<b>0</b>	<b>0</b>	<b>0</b>	<b>0</b>	<b>2. Impuestos a la importación</b>
<b>3. Impuesto General a las Ventas</b>	<b>6</b>	<b>5</b>	<b>7</b>	<b>7</b>	<b>6</b>	<b>6</b>	<b>6</b>	<b>7</b>	<b>7</b>	<b>8</b>	<b>6</b>	<b>7</b>	<b>8</b>	<b>3. Impuesto General a las Ventas</b>
Operaciones Internas	0	0	0	0	0	0	0	0	0	0	0	0	0	Operaciones Internas
Operaciones Externas	6	5	7	7	6	6	6	7	7	8	6	7	8	Operaciones Externas
<b>4. Impuesto Selectivo al Consumo</b>	<b>0</b>	<b>0</b>	<b>0</b>	<b>0</b>	<b>0</b>	<b>0</b>	<b>0</b>	<b>0</b>	<b>0</b>	<b>0</b>	<b>0</b>	<b>0</b>	<b>0</b>	<b>4. Impuesto Selectivo al Consumo</b>
<b>5. Otros Ingresos tributarios</b>	<b>1</b>	<b>1</b>	<b>1</b>	<b>1</b>	<b>1</b>	<b>1</b>	<b>1</b>	<b>1</b>	<b>1</b>	<b>1</b>	<b>1</b>	<b>1</b>	<b>1</b>	<b>5. Otros Ingresos tributarios</b>
<b>II. INGRESOS NO TRIBUTARIOS</b>	<b>2</b>	<b>1</b>	<b>1</b>	<b>1</b>	<b>1</b>	<b>1</b>	<b>1</b>	<b>1</b>	<b>1</b>	<b>1</b>	<b>0</b>	<b>1</b>	<b>0</b>	<b>II. INGRESOS NO TRIBUTARIOS</b>
<b>INGRESOS CORRIENTES (I+II)</b>	<b>15</b>	<b>13</b>	<b>15</b>	<b>18</b>	<b>15</b>	<b>16</b>	<b>15</b>	<b>18</b>	<b>14</b>	<b>19</b>	<b>18</b>	<b>17</b>	<b>14</b>	<b>INGRESOS CORRIENTES (I+II)</b>

1/ Debido al redondeo de los datos parciales, los totales pueden diferir de la suma de las partes.

Fuente: SUNAT.

Elaboración: BCRP, Sucursal Cusco. Departamento de Estudios Económicos.