

BANCO CENTRAL DE RESERVA DEL PERÚ
SUCURSAL CUSCO



MADRE DE DIOS: Síntesis de Actividad Económica
Diciembre 2022¹

Departamento de Estudios Económicos

¹ En la elaboración del presente informe participaron Víctor Chique, José Apaza y Juniors Sánchez.

ÍNDICE

	<i>Página</i>
RESUMEN EJECUTIVO.....	3
I. ACTIVIDAD PRODUCTIVA.....	5
1. Actividad Primaria	5
1.1 Sector agropecuario.....	5
1.2 Sector pesca	6
1.3 Sector minería.....	7
2. Otros indicadores sectoriales.....	8
2.1 Arribos a los establecimientos de hospedaje	8
II. ASPECTOS LABORALES.....	9
1. Empleo	9
III. SECTOR EXTERNO.....	10
1. Importaciones.....	10
IV. CRÉDITO Y DEPÓSITOS	11
1. Crédito.....	11
2. Depósitos	12
V. EJECUCIÓN DEL PRESUPUESTO DE GASTOS DEL GOBIERNO GENERAL	14
1. Gasto no financiero.....	14
2. Gastos corrientes	14
3. Formación bruta de capital	14
VI. ANEXOS.....	17

RESUMEN EJECUTIVO

Principales hechos de importancia

- Los indicadores de la actividad primaria mostraron resultados mixtos en diciembre de 2022. El **sector pesca** creció 16,5 por ciento interanual; no obstante, la **actividad minera** disminuyó 22,5 por ciento y el **sector agropecuario** 18,7 por ciento.
- En otros indicadores de la actividad económica, el **crédito** aumentó 13,0 por ciento; no obstante, la **formación bruta de capital** retrocedió 2,8 por ciento.

Actividad Primaria

- En diciembre, el **sector agropecuario** cayó 18,7 por ciento con respecto a diciembre de 2021 - tasa interanual-. La menor producción fue explicada por una menor cosecha de maíz amarillo duro, plátano, yuca y ave. Contrariamente, en 2022, el sector aumentó 0,8 por ciento, debido a una mayor producción de maíz amarillo duro, en parte contrarrestado por la menor cosecha de papaya.
- El **sector pesca** creció 16,5 por ciento interanual en diciembre, como consecuencia de una mayor captura de yahuarachi, yulilla y boquichico, así como de una mayor producción de paco. En el mismo sentido, como resultado anual, la actividad pesquera aumentó 36,9 por ciento en 2022, debido a una mayor extracción de doncella y producción de paco.
- La **actividad minera** disminuyó 22,5 por ciento interanual, explicado por los menores niveles de extracción de oro. En el mismo sentido, la minería decreció 15,7 por ciento en 2022.

Otros Indicadores de Actividad Económica

- El número de **turistas** que arribaron a Madre de Dios se redujo en 21,2 por ciento en diciembre de 2022; el menor arribo de turistas nacionales determinó el resultado, pese a las mayores llegadas de turistas extranjeros.
- El **saldo de crédito** ascendió a S/ 1 009 millones al cierre del mes de diciembre. El monto alcanzado reflejó un incremento de 13,0 por ciento con respecto a diciembre de 2021. El incremento estuvo asociado a los mayores créditos a personas y a empresas.
- La **inversión** (S/ 54 millones) mostró una disminución de 2,8 por ciento interanual en términos reales, explicada por la contracción de la inversión en los Gobiernos locales. En el mismo sentido, en 2022, la formación bruta de capital decreció 3,3 por ciento, como consecuencia de los menores desembolsos en el Gobierno nacional, siendo contrarrestado en parte por los mayores desembolsos en los Gobiernos locales y el Gobierno regional.

CUADRO N° 1
OTROS INDICADORES DE ACTIVIDAD ECONÓMICA
 (Variación % respecto a similar mes del año anterior)

	Jul. 22	Ago. 22	Set. 22	Oct. 22	Nov. 22	Dic. 22
Arribos a los establecimientos de hospedaje	↑ 3,5	↑ 1,7	↑ 2,7	↓ -3,5	↓ -8,2	↓ -21,2
Crédito total 1/	↑ 13,8	↑ 13,6	↑ 13,6	↑ 13,7	↑ 13,3	↑ 13,0
Crédito de consumo 1/	↑ 24,3	↑ 26,1	↑ 25,8	↑ 24,5	↑ 23,6	↑ 32,3
Crédito hipotecario 1/	↑ 8,5	↓ -1,2	↓ -2,0	↓ -6,8	↓ -2,7	↓ -2,0
Inversión Pública 2/	↓ -6,9	↑ 18,9	↑ 20,5	↑ 4,8	↑ 14,7	↓ -2,8

1/ En términos nominales.

2/ En términos reales.

Fuentes: MINCETUR, SBS y MEF.



I. ACTIVIDAD PRODUCTIVA

1. Actividad Primaria

1.1 Sector agropecuario

- La actividad agropecuaria decreció 18,7 por ciento interanual, como resultado de una menor producción del subsector agrícola (-29,8 por ciento) y pecuario (-9,1 por ciento). Por el contrario, el sector aumentó 0,8 por ciento en el año 2022.
- El resultado negativo del subsector agrícola fue explicado por la menor producción orientada al mercado externo y agroindustria (-60,7 por ciento) y al mercado interno (-24,8 por ciento). En el primer grupo, los productos que determinaron ese resultado son maíz amarillo duro (-100,0 por ciento) y cacao (-71,3 por ciento); y en el segundo grupo son plátano (-47,3 por ciento) y yuca (-43,1 por ciento). En cambio, en el año 2022, la actividad agrícola registró un incremento de 2,3 por ciento, impulsada por la mayor producción de maíz amarillo duro (33,3 por ciento), contrarrestada en parte por una menor producción de papaya (-52,4 por ciento).
- El subsector pecuario retrocedió en diciembre (-9,1 por ciento), por una menor producción de vacuno (-11,2 por ciento) y ave (-10,7 por ciento). De esta forma, la producción pecuaria disminuyó 1,0 por ciento en 2022.

CUADRO N° 2
SECTOR AGROPECUARIO 1/
(Miles de Toneladas)

Subsectores	Estructura Porcentual 2020 2/	Diciembre			Enero - Diciembre				
		2021	2022	Var. %	Contribución al crecimiento 3/	2021	2022	Var. %	Contribución al crecimiento 3/
AGRÍCOLA	55,2			-29,8	-13,9			2,3	1,3
Orientada al mercado externo y agroindustria 2/	12,8			-60,7	-3,9			21,6	3,1
Maíz amarillo duro	8,6	0,6	0,0	-100,0	-2,8	25,5	34,0	33,3	3,1
Cacao	3,6	0,1	0,0	-71,3	-1,7	1,5	1,5	-0,8	0,0
Caña de azúcar	0,1	0,3	0,2	-12,4	0,0	2,2	2,2	1,5	0,0
Mango	0,1	0,1	0,1	47,4	0,1	0,3	0,3	-0,7	0,0
Palta	0,4	0,1	0,2	52,5	0,5	0,6	0,6	-3,6	0,0
Achiote	0,0	0,0	0,0	-	-	0,0	0,0	149,2	0,0
Café	0,0	0,0	0,0	-	-	0,0	0,0	3,1	0,0
Orientada al mercado interno 2/	42,4			-24,8	-10,0			-4,5	-1,8
Plátano	7,0	4,0	2,1	-47,3	-4,2	38,7	36,1	-6,9	-0,5
Brachiaria	19,3	86,9	75,3	-13,4	-2,7	927,7	964,3	3,9	0,7
Yuca	3,9	2,6	1,5	-43,1	-2,4	22,4	23,7	6,1	0,3
Papaya	5,4	1,0	0,8	-20,7	-0,4	28,2	13,4	-52,4	-2,4
Sandía	0,2	0,1	0,0	-100,0	-0,3	0,9	0,7	-24,5	0,0
Piña	1,7	0,7	0,7	-11,4	-0,2	6,7	6,1	-9,0	-0,1
Limón	0,2	0,0	0,1	25,1	0,0	0,7	0,8	8,5	0,0
Arroz cáscara	3,5	0,2	0,2	27,2	0,3	7,1	7,6	7,0	0,2
PECUARIO	44,8			-9,1	-4,8			-1,0	-0,5
Ave 4/	24,7	1,3	1,2	-10,7	-3,6	11,6	11,5	-0,8	-0,2
Vacuno 4/	10,1	0,3	0,3	-11,2	-1,1	4,4	4,3	-1,4	-0,2
Leche	0,7	0,1	0,1	-19,8	-0,1	1,4	1,2	-10,8	-0,1
Huevos	6,1	0,2	0,2	-1,7	-0,1	3,4	3,4	-1,3	-0,1
Ovino 4/	0,2	0,0	0,0	3,0	0,0	0,1	0,1	-2,3	0,0
Porcino 4/	3,0	0,2	0,2	1,4	0,1	1,7	1,7	1,5	0,1
SECTOR AGROPECUARIO	100,0			-18,7	-18,7			0,8	0,8

1/ Cifras preliminares.

2/ Estimado a precios del 2007.

3/ Con base en la estructura de similar periodo 2021.

4/ Peso de animal en pie.

Fuente: MIDAGRI.

- El avance de las siembras de la campaña 2022/2023 registró 11 670 hectáreas instaladas durante el periodo agosto - diciembre, extensión menor en 11,1 por ciento con respecto al mismo periodo de la campaña anterior. El resultado fue explicado por la menor instalación de cultivos permanentes y semipermanentes (-45,0 por ciento), como cacao (-54,3 por ciento), brachiaria (-49,2 por ciento) y piña (-44,0 por ciento); y la menor siembra de cultivos transitorios (-3,4 por ciento), como yuca (-43,1 por ciento) y arroz (-5,3 por ciento).

CUADRO N° 3
SUPERFICIE SEMBRADA 1/
(Hectáreas)

	Campaña agrícola 2/		Variación	
	2021/2022	2022/2023	Absoluta	Porcentual
CULTIVOS TRANSITORIOS	10 710	10 342	- 368	-3,4
Yuca	778	443	- 335	-43,1
Arroz	1 908	1 807	- 101	-5,3
Sandía	31	0	- 31	-100,0
Kion	6	0	- 6	-100,0
Camote	18	17	- 1	-5,6
Caigua	0	0	0	-
Soya	0	0	0	-
Tomate	0	0	0	-
Zapallo	0	0	0	-
Uncucha	19	20	1	5,3
Maíz amarillo duro	7 950	8 055	105	1,3
Otros	0	0	0	-
CULTIVOS PERMANENTES Y SEMIPERMANENTES	2 415	1 328	-1 087	-45,0
Brachiaria	1 448	735	- 713	-49,2
Piña	654	366	- 288	-44,0
Cacao	221	101	- 120	-54,3
Plátano	51	46	- 5	-9,8
Otros	41	80	39	95,1
Total	13 125	11 670	-1 455	-11,1

1/ Cifras preliminares.

2/ De agosto a diciembre

Fuente: MIDAGRI.

Elaboración: BCRP, Sucursal Cusco. Departamento de Estudios Económicos.

1.2 Sector pesca

- La actividad pesquera creció 16,5 por ciento interanual en diciembre, como consecuencia de un mayor desembarque de las especies yahuarachi (103,8 por ciento), boquichico (24,9 por ciento) y doncella (5,4 por ciento); y por la mayor producción de paco (29,0 por ciento). La producción de paco aumentó de 24 toneladas en diciembre de 2021 a 31 toneladas en diciembre de 2022.
- En el acumulado anual, la actividad pesquera aumentó 36,9 por ciento, debido a una mayor extracción de doncella (105,6 por ciento) y producción de paco (62,9 por ciento).

CUADRO N° 4
SECTOR PESCA 1/
(En toneladas)

Subsectores	Diciembre			Enero - Diciembre		
	2021	2022	Var. %	2021	2022	Var. %
Consumo Humano Directo (CHD)						
Fresco	50	59	19,3	563	788	40,1
SECTOR PESCA 2/			16,5			36,9

1/ Cifras preliminares.

2/ Estimado a precios de 2007.

Fuente: PRODUCE.

Elaboración: BCRP, Sucursal Cusco. Departamento de Estudios Económicos.

1.3 Sector minería

- La producción minera mostró una caída de 22,5 por ciento interanual en diciembre. La producción de oro disminuyó de 129 kilogramos en diciembre de 2021 a 100 kilogramos en diciembre de 2022.
- Asimismo, la producción minera en la región de Madre de Dios disminuyó 15,7 por ciento en 2022, propiciado por la menor extracción de oro.

**CUADRO N° 5
SECTOR MINERÍA 1/**

Mineral	Estructura Porcentual 2020 2/	Diciembre				Enero - Diciembre			
		2021	2022	Var. %	Contribución	2021	2022	Var. %	Contribución
MINERÍA METÁLICA 3/	100,0			-22,5	-22,5			-15,7	-15,7
Oro (Kg.)	100,0	129	100	-22,5	-22,5	1 576	1 329	-15,7	-15,7
SECTOR 2/	100,0			-22,5	-22,5			-15,7	-15,7

1/ Cifras preliminares.

2/ Estimado a precios de 2007.

3/ Unidades Recuperables.

Fuente: MINEM.

Elaboración: BCRP, Sucursal Cusco. Departamento de Estudios Económicos.

**GRÁFICO N° 1
EVOLUCIÓN DE LA PRODUCCIÓN MINERA**
(Variación % real respecto a similar periodo del año anterior)

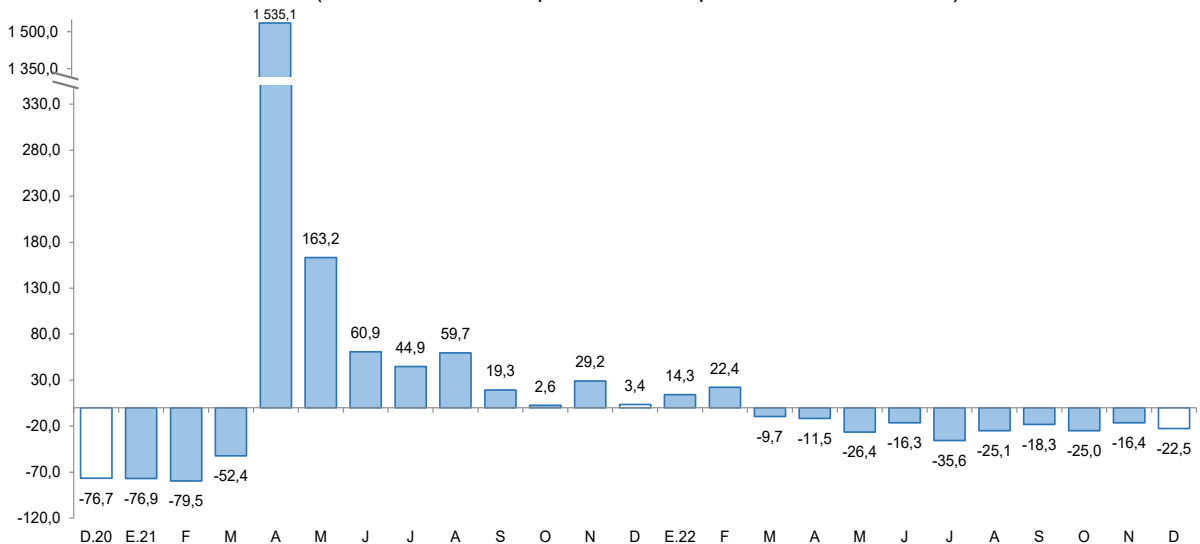

Fuente: MINEM.

Elaboración: BCRP, Sucursal Cusco. Departamento de Estudios Económicos.

- En diciembre, el precio promedio mensual del oro alcanzó una cotización de US\$/oz.tr. 1 797,5, lo que representó un aumento de 4,1 por ciento con respecto al mes anterior (US\$/oz.tr. 1 726,4). Este incremento se explicó por la depreciación del dólar, el menor rendimientos de los bonos del Tesoro de los Estados Unidos, así como por un menor apetito por el riesgo y la desaceleración económica mundial.

2. Otros indicadores sectoriales

2.1 Arribos a los establecimientos de hospedaje

- Durante diciembre de 2022, la región de Madre de Dios recibió un total de 35 021 visitantes, lo que representó una disminución de 21,2 por ciento en comparación con el mismo mes del año anterior (44 448 visitantes). Esta caída se debió a una disminución del número de turistas nacionales, que disminuyó en 25,8 por ciento, siendo compensada en parte por un incremento del arribo de turistas extranjeros en un 50,6 por ciento.
- En visitantes nacionales, se registró una disminución en las llegadas procedentes de Cusco (-39,8 por ciento) y Puno (-51,3 por ciento). Sin embargo, se observó un aumento en la llegada de turistas extranjeros, especialmente de Brasil, Inglaterra y Alemania.
- En 2022, el número de turistas que llegaron a Madre de Dios se incrementó 2,5 por ciento en comparación al mismo periodo del año anterior. Este crecimiento fue explicado por el grupo de turistas extranjeros, que experimentó un alza de 212,0 por ciento; siendo contrarrestado por la menor llegada de visitantes nacionales (-7,6 por ciento).

GRÁFICO N° 2
EVOLUCIÓN DE ARRIBOS A ESTABLECIMIENTOS DE HOSPEDAJE
(Variación % respecto a similar mes del año anterior)

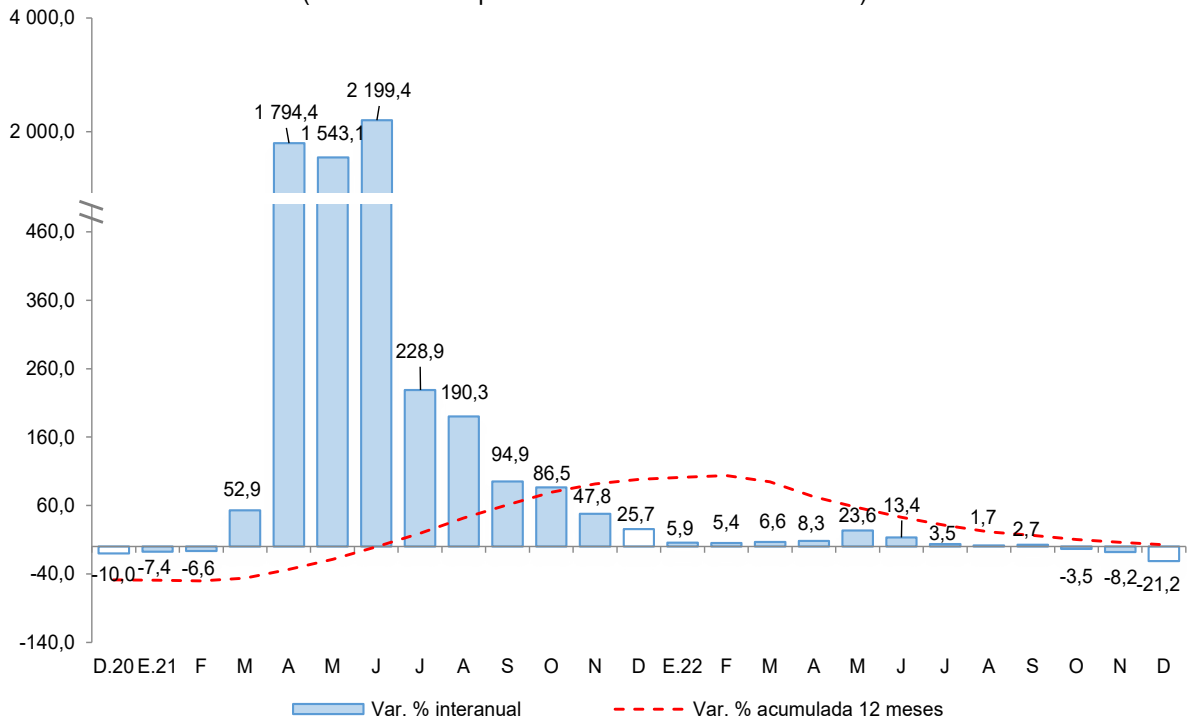

Fuente: MINCETUR - Encuesta Mensual a Establecimientos de Hospedaje Temporal.
Elaboración: BCRP, Sucursal Cusco. Departamento de Estudios Económicos.



II. ASPECTOS LABORALES

1. Empleo

- En el mes de noviembre, la región de Madre de Dios registró un aumento de 11,1 por ciento interanual en el número de trabajadores asalariados privados formales, llegando a un total de 11 594 trabajadores. Por sectores, las mayores contrataciones se dieron en servicios y comercio, con un aumento de 19,7 por ciento y 17,9 por ciento, respectivamente.
- Hasta noviembre de 2022, se registró en promedio 13,9 por ciento de crecimiento en el número de trabajadores del sector privado formal en Madre de Dios. Los sectores con mayores contrataciones fueron comercio con un aumento de 16,7 por ciento, seguido de manufactura con un 16,3 por ciento y servicios con un 14,4 por ciento.

CUADRO N° 6
NÚMERO DE TRABAJADORES DEL SECTOR PRIVADO FORMAL 1/
(Planilla Electrónica – PLAME y T-Registro)

Sectores	A noviembre			Ene - Nov
	2021	2022	Var.%	Var.%
Agrícola 2/	1 492	1 196	-19,8	8,9
Comercio	2 492	2 937	17,9	16,7
Construcción	61	98	60,7	14,9
Manufactura	879	946	7,6	16,3
Minería	1 051	970	-7,7	1,3
Servicios	4 391	5 258	19,7	14,4
No precisa	72	189	162,5	149,6
TOTAL	10 438	11 594	11,1	13,9

1/ Cifras preliminares.

2/ Incluye ganadería, caza y silvicultura.

Fuente: MTPE - Observatorio de la Formalización Laboral

Elaboración: BCRP, Sucursal Cusco. Departamento de Estudios Económicos.

GRÁFICO N° 3
TRABAJADORES DEL SECTOR PRIVADO FORMAL
(Variación % respecto a similar mes del año anterior)

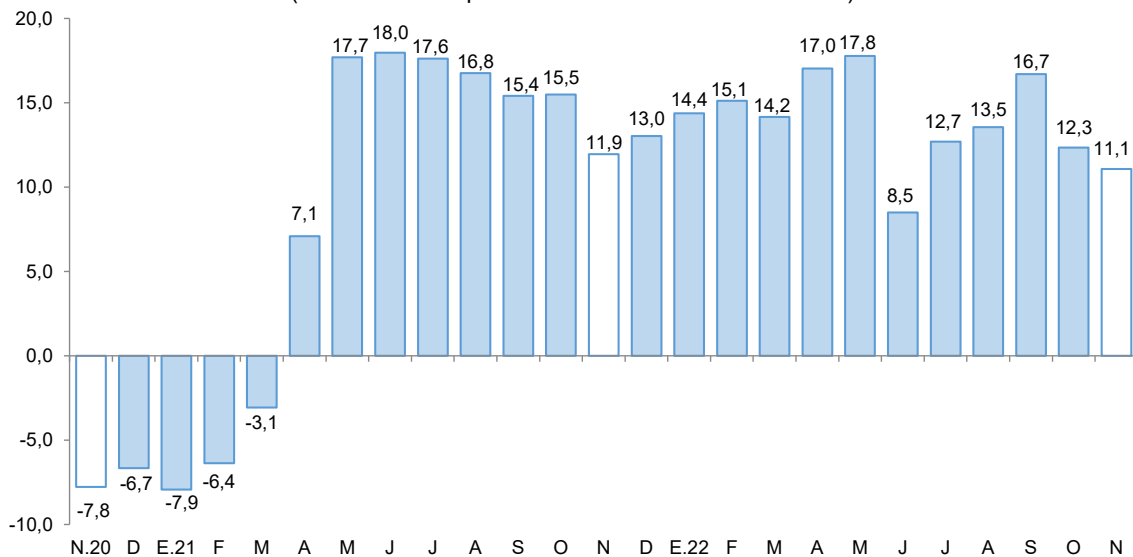

Fuente: MTPE - Observatorio de la Formalización Laboral.

Elaboración: BCRP, Sucursal Cusco. Departamento de Estudios Económicos.

III. SECTOR EXTERNO

1. Importaciones

- Las importaciones de Madre de Dios (US\$ 3,8 millones) disminuyeron 63,1 por ciento, debido a las menores compras de bienes de capital (-88,2 por ciento), insumos (-55,1 por ciento) y bienes de consumo (-17,7 por ciento).
- En bienes de capital disminuyó la adquisición de equipo de transporte (equipos rodantes de transporte); en insumos se redujo la adquisición de materias primas para la industria (productos químicos farmacéuticos semielaborados y productos mineros elaborados); y en la importación de bienes de consumo se redujeron las compras de productos duraderos (productos alimenticios elaborados).
- En 2022, las importaciones (US\$ 78,6 millones) descendieron 53,8 por ciento, lo que reflejó las menores importaciones de bienes de capital (-82,7 por ciento) e insumos (-13,8 por ciento), siendo atenuado en parte por las mayores compras de bienes de consumo (53,5 por ciento).
- Según origen, en 2022, las importaciones procedentes de Brasil representaron el 89,5 por ciento y del Reino Unido el 5,8 por ciento. Del primero, se importó productos alimenticios (aceite de soja y sus fracciones) y productos alimenticios primarios (nueces de Brasil); y del segundo, se importó vehículos automóviles para transporte de 10 a más personas.

CUADRO N° 7
IMPORTACIONES SEGÚN USO O DESTINO ECONÓMICO 1/
(Valor FOB en miles de US\$)

GRUPO	Estructura % 2020	Diciembre		Enero - Diciembre	
		2021	2022	2021	2022
I. BIENES DE CONSUMO	55,8	2 625	2 161	29 034	44 575
Duradero	0,1	284	10	474	376
No duradero	55,6	2 341	2 151	28 560	44 199
II. INSUMOS	23,3	2 226	1 000	13 903	11 990
Combustibles, lubricantes y conexos	0,4	0	11	196	637
Materias primas para la agricultura	0,7	0	19	111	149
Materias primas para la industria	22,3	2 226	969	13 596	11 203
III. BIENES DE CAPITAL	20,9	5 458	646	127 352	22 057
Equipo de transporte	0,0	4 459	296	117 791	14 754
Materiales de construcción	6,7	382	161	3 154	2 537
Para la agricultura	3,3	162	104	699	1 995
Para la industria	10,8	455	85	5 707	2 770
TOTAL IMPORTACIONES	100,0	10 309	3 807	170 290	78 622

1/ Cifras preliminares.

Fuente: SUNAT.

Elaboración: BCRP, Sucursal Cusco. Departamento de Estudios Económicos.

IV. CRÉDITO Y DEPÓSITOS

1. Crédito

- El saldo de crédito (S/ 1 009 millones) creció 13,0 por ciento en diciembre de 2022, tasa de crecimiento mayor en comparación con el mismo mes de 2021 (7,8 por ciento) y de 2020 (11,1 por ciento).
- El saldo de las instituciones no bancarias, que concentraron el 61,7 por ciento de los créditos, aumentó 19,2 por ciento interanual debido a las mayores colocaciones de las cajas municipales (18,5 por ciento). Asimismo, el saldo de crédito de la banca múltiple, que representó el 32,8 por ciento del total de créditos, mostró un crecimiento de 2,1 por ciento interanual.
- En cuanto al tipo de crédito, las colocaciones dirigidas a personas se expandieron 29,4 por ciento, asociado al incremento del crédito para consumo (32,3 por ciento). Asimismo, el crédito destinado a empresas se incrementó 5,9 por ciento.
- Por tipo de moneda, el saldo en moneda nacional, que representó el 99,8 por ciento, aumentó 14,2 por ciento interanual; en cambio, el crédito en moneda extranjera disminuyó 81,9 por ciento. Con estos resultados, el ratio de dolarización decreció 1,1 puntos porcentuales, pasando de 1,3 por ciento en diciembre de 2021 a 0,2 por ciento en diciembre de 2022.

CUADRO N° 8
CRÉDITO
(Saldos en millones de soles)

	A diciembre			
	2021	2022	Estruct. % 2022	Var. Nom. Dic-22 / Dic-21
Banco de la Nación 1/	41	47	4,7	14,8
Agrobanco 2/	6	9	0,9	43,8
Banca Múltiple	324	331	32,8	2,1
Instituciones No Bancarias	522	622	61,7	19,2
Financieras	52	65	6,4	25,5
Cajas Municipales	470	557	55,2	18,5
Cajas Rurales	0	0	0,0	-
Edpymes	0	0	0,0	-
TOTAL	893	1 009	100,0	13,0
Empresas	624	661	65,5	5,9
Personas	269	349	34,5	29,4
Consumo	247	327	32,4	32,3
Hipotecario	22	22	2,2	-2,0
MN	882	1 007	99,8	14,2
ME	12	2	0,2	-81,9

1/ Considera solo los créditos de consumo e hipotecario.

2/ No considera los créditos a las demás empresas del sistema financiero.

Fuente: SBS.

Elaboración: BCRP, Sucursal Cusco. Departamento de Estudios Económicos.

GRÁFICO N° 4
EVOLUCIÓN DEL CRÉDITO
(Variación % respecto a similar periodo del año anterior)

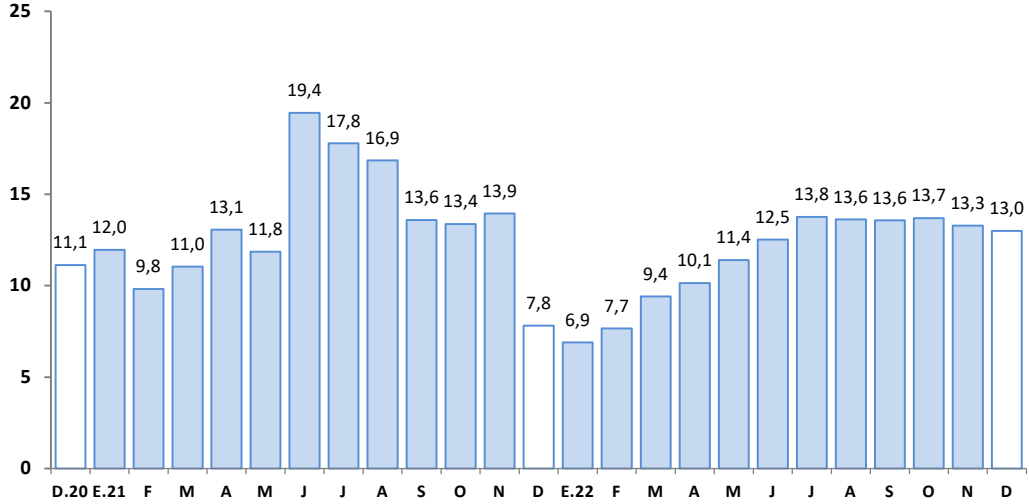

Fuente: SBS.
Elaboración: BCRP, Sucursal Cusco. Departamento de Estudios Económicos.

- Al cierre del mes de noviembre de 2022, la tasa de morosidad subió 0,2 de punto porcentual con respecto a noviembre de 2021, ubicándose en 4,5 por ciento. La banca múltiple reportó una tasa de 7,4 por ciento, mayor en 2,1 puntos porcentuales con respecto a noviembre de 2021; mientras que, en las instituciones no bancarias se ubicó en 2,5 por ciento, menor en 0,7 de punto porcentual.

GRÁFICO N° 5
TASA DE MOROSIDAD 1/ 2/
(Porcentaje)

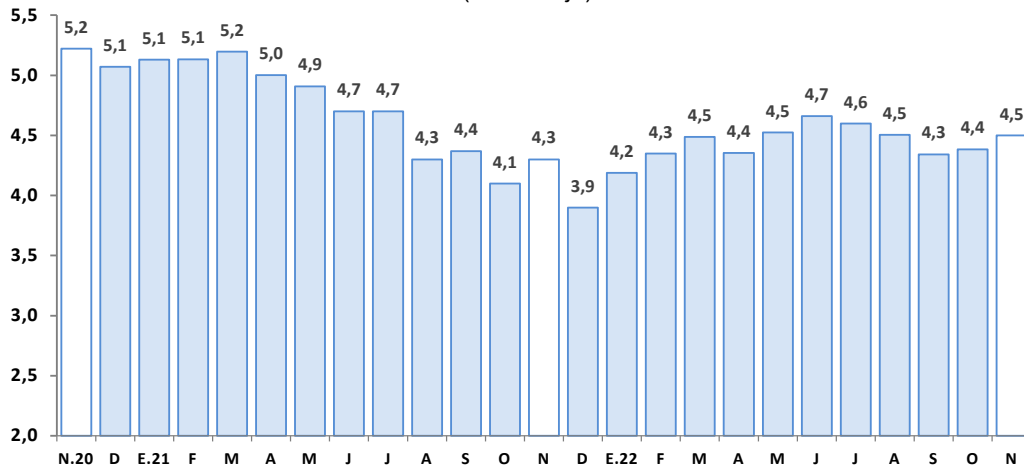

1/ Preliminar.
2/ Morosidad = (créditos vencidos + créditos en cobranza judicial)/colocaciones brutas.
Fuente: SBS.
Elaboración: BCRP, Sucursal Cusco. Departamento de Estudios Económicos.

2. Depósitos

- El saldo de depósitos ascendió a S/ 635 millones al cierre del mes de diciembre, lo que significó un incremento de 0,7 por ciento interanual. La dinámica de crecimiento fue menor a la registrada en diciembre de 2021 (5,6 por ciento por ciento) y diciembre de 2020 (36,6 por ciento).



- Por tipo, los depósitos a plazo aumentaron 32,1 por ciento y a la vista 3,9 por ciento; por otro lado, los depósitos de ahorro disminuyeron 6,3 por ciento.
- Por tipo de institución, el saldo de los depósitos en la banca múltiple creció 0,8 por ciento y en las instituciones no bancarias aumentó 3,4 por ciento, resaltando las mayores captaciones de las cajas municipales (4,0 por ciento).
- Por tipo de moneda, el depósito en moneda extranjera se expandió 6,4 por ciento y en moneda nacional no registró variación. Con ello, el coeficiente de dolarización de los depósitos aumentó de 10,5 por ciento en diciembre de 2021 a 11,1 por ciento en diciembre de 2022.

CUADRO N° 9 DEPÓSITOS

(Saldos en millones de soles)

	A diciembre			
	2021	2022	Estruct. % 2022	Var. Nom. Dic-22 / Dic-21
Banco de la Nación	133	129	20,3	-3,2
Banca Múltiple	308	310	48,9	0,8
Instituciones No Bancarias	189	196	30,9	3,4
Financieras	7	6	0,9	-13,7
Cajas Municipales	183	190	30,0	4,0
Cajas Rurales	0	0	0,0	-
TOTAL	630	635	100,0	0,7
Vista	128	133	21,0	3,9
Ahorro	421	395	62,2	-6,3
A plazo	81	107	16,8	32,1
MN	564	564	88,9	0,0
ME	66	70	11,1	6,4

Fuente: SBS.

Elaboración: BCRP, Sucursal Cusco. Departamento de Estudios Económicos.

GRÁFICO N° 6 EVOLUCIÓN DE LOS DEPÓSITOS

(Variación % respecto a similar periodo del año anterior)

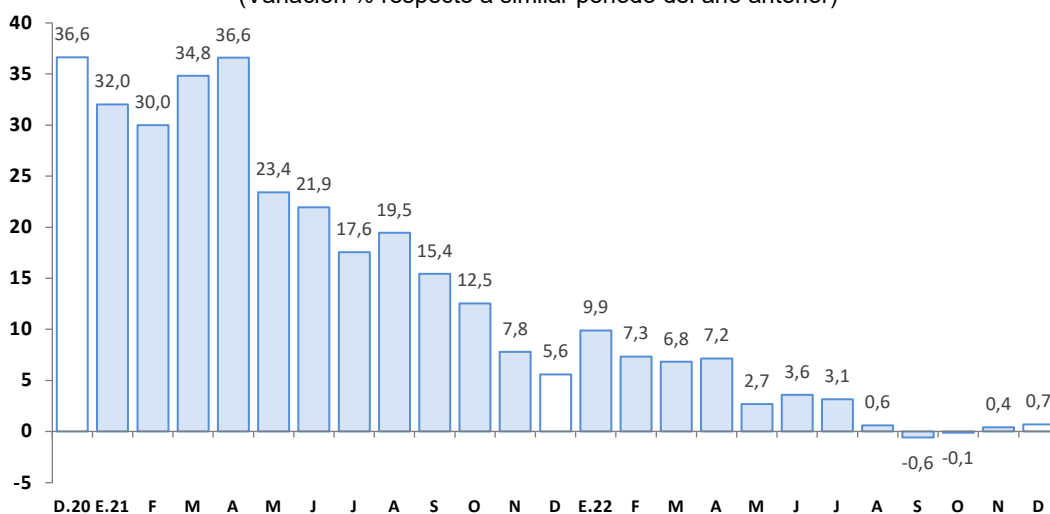

Fuente: SBS.

Elaboración: BCRP, Sucursal Cusco. Departamento de Estudios Económicos.

V. EJECUCIÓN DEL PRESUPUESTO DE GASTOS DEL GOBIERNO GENERAL

1. Gasto no financiero

- Durante el mes de diciembre de 2022, la ejecución presupuestaria en la región de Madre de Dios, la cual ascendió a S/ 147 millones, experimentó una disminución de 19,7 por ciento en términos reales en comparación con el mismo mes del año anterior. Esta disminución fue atribuida a una reducción en los gastos corrientes (-27 por ciento) y gastos de inversión (-2,8 por ciento).
- Además, en 2022, la ejecución reportó una disminución de 13,1 por ciento en la región. Este resultado también estuvo asociado a una disminución en los gastos corrientes de 19,3 por ciento y una disminución en la formación bruta de capital de 3,3 por ciento.

2. Gastos corrientes

- En diciembre, los gastos corrientes ascendieron a S/ 94 millones, lo que representó una reducción real de 27 por ciento. Los tres componentes del gasto corriente mostraron resultados negativos, como transferencias (-64,1 por ciento), bienes y servicios (-14,9 por ciento) y remuneraciones (-13,8 por ciento).
- Asimismo, el acumulado anual, los gastos corrientes sumaron S/ 727 millones, lo que representó una reducción de 19,3 por ciento en comparación con 2021. Esta disminución en los gastos corrientes fue determinada por el menor gasto en bienes y servicios (-27,3 por ciento), transferencias (-26,6 por ciento) y remuneraciones (-4,4 por ciento).

3. Formación bruta de capital

- Durante el mes de diciembre del 2022, la inversión en la región alcanzó los S/ 54 millones, con una disminución real de 2,8 por ciento en comparación con el mismo mes del año anterior. Esta cifra refleja el negativo desempeño de los Gobiernos locales (-38,8 por ciento), a pesar de que aumentó el devengado en el Gobierno nacional (97,6 por ciento) y el Gobierno regional (1,1 por ciento). A nivel de sectores, en los Gobiernos locales disminuyó el gasto en saneamiento en S/ 2,4 millones en diciembre de 2022 frente a diciembre de 2021; en cambio, en el Gobierno nacional, la inversión en el sector ambiente aumentó en S/ 2,8 millones con respecto al gasto realizado en diciembre de 2021; y en el Gobierno regional, la inversión en el sector educación se incrementó de S/ 4,7 millones en diciembre de 2021 a S/ 8,4 millones en diciembre de 2022. En cuanto a la inversión acumulada anual, se registró una disminución de 3,3 por ciento, como consecuencia de los menores desembolsos en el Gobierno nacional.
- La ejecución de la inversión pública en Madre de Dios, en 2022, reportó que los tres niveles de Gobierno ejecutaron conjuntamente el 85,0 por ciento del Presupuesto Institucional Modificado (PIM). En detalle, el Gobierno nacional registró un avance de 98,1 por ciento, el Gobierno regional 81 por ciento y los Gobiernos locales 64,1 por ciento.

CUADRO N° 10
EJECUCIÓN DEL PRESUPUESTO DE GASTOS DEL GOBIERNO GENERAL
(Millones de soles)

	Diciembre			Enero - Diciembre		
	2021	2022	Var. % Real	2021	2022	Var. % Real
I. GASTOS CORRIENTES	118	94	-27,0	837	727	-19,3
Gobierno Nacional	38	29	-28,4	441	322	-32,1
Gobierno Regional	63	53	-21,9	313	324	-3,9
Gobiernos Locales	17	11	-42,7	83	81	-9,1
Remuneraciones	37	35	-13,8	288	297	-4,4
Gobierno Nacional	10	9	-15,0	85	85	-6,5
Gobierno Regional	25	23	-14,7	190	197	-4,0
Gobiernos Locales	2	2	7,3	14	15	3,5
Bienes y Servicios	51	47	-14,9	443	347	-27,3
Gobierno Nacional	14	13	-15,0	280	172	-42,8
Gobierno Regional	22	26	7,9	97	112	7,3
Gobiernos Locales	15	8	-48,2	67	63	-12,0
Transferencias 1/	30	12	-64,1	106	83	-26,6
Gobierno Nacional	13	7	-53,2	77	65	-21,3
Gobierno Regional	16	5	-73,9	26	15	-44,7
Gobiernos Locales	1	0	-45,0	3	3	-2,3
II. FORMACIÓN BRUTA DE CAPITAL	51	54	-2,8	502	526	-3,3
Gobierno Nacional	6	12	97,6	295	278	-13,1
Gobierno Regional	26	28	1,1	141	159	3,9
Gobiernos Locales	19	13	-38,8	66	89	24,9
III. OTROS GASTOS DE CAPITAL 2/	0	0	-	3	6	71,1
GASTO NO FINANCIERO TOTAL (I+II+III)	169	147	-19,7	1 342	1 259	-13,1
Gobierno Nacional	44	42	-11,6	737	605	-24,0
Gobierno Regional	89	82	-15,2	455	483	-1,7
Gobiernos Locales	36	23	-40,6	149	170	6,0

1/ Incluye el pago de pensiones, donaciones y otros gastos corrientes.

2/ Incluye donaciones y transferencias.

Fuente: MEF.

Elaboración: BCRP, Sucursal Cusco. Departamento de Estudios Económicos.

GRÁFICO N° 7
EVOLUCIÓN DE LA FORMACIÓN BRUTA DE CAPITAL
 (Variación % real respecto al similar periodo del año anterior)

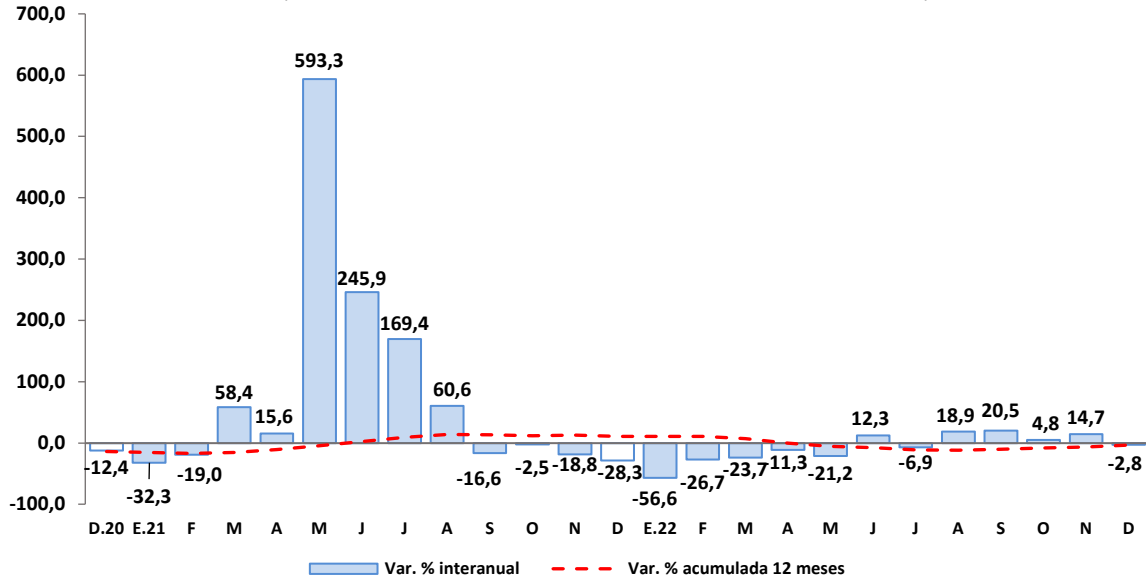

Fuente: MEF.

Elaboración: BCRP, Sucursal Cusco. Departamento de Estudios Económicos.

- Los principales proyectos ejecutados por el Gobierno nacional, en diciembre, fueron:
 - Mejoramiento y ampliación de la gestión integral de residuos sólidos municipales de la ciudad de Puerto Maldonado, provincia de Tambopata (S/ 3,2 millones).
 - Creación e implementación de módulos de aprendizaje mediante la crianza de animales menores para la carrera profesional de Medicina Veterinaria y Zootecnia de la Universidad Nacional Amazónica de Madre de Dios (S/ 1,3 millones).
- En el Gobierno regional, los principales proyectos desarrollados fueron:
 - Mejoramiento del camino vecinal Centro Pastora – Chorrillos – Tupac Amaru – Tres Islas, provincia de Tambopata (S/ 2,4 millones).
 - Mejoramiento de los servicios de educación primaria en la I.E. N° 52114 y secundaria en la I.E.B.R. Alto Libertad del centro poblado Alto Libertad, distrito Inambari, provincia de Tambopata (S/ 1,8 millones).
- Por último, en los Gobiernos locales los proyectos más destacados fueron:
 - Mejoramiento de los servicios de seguridad ciudadana e instalación y puesta en funcionamiento del sistema de video vigilancia, radio comunicación, altavoces y centros de operaciones para el distrito de Inambari, provincia de Tambopata (S/ 1,8 millones).
 - Mejoramiento de la red vial de caminos vecinales: EMP: PE – 30C – Nueva Unión, EMP: PE – 30C – Quispicanchis, R47: PE – 30C (Virgenes del Sol) – Punta de Carretera, distrito de Laberinto, provincia de Tambopata (S/ 1,1 millones).



VI. ANEXOS



BANCO CENTRAL DE RESERVA DEL PERÚ – SUCURSAL CUSCO

ANEXO 1

MADRE DE DIOS: PRODUCCIÓN AGROPECUARIA 1/
(Toneladas)

PRODUCTOS	2021	2022											PRODUCTOS	
	Dic.	Ene.	Feb.	Mar.	Abr.	May.	Jun.	Jul.	Ago.	Set.	Oct.	Nov.		Dic.
AGRÍCOLA														AGRÍCOLA
Achiote	0	0	0	0	0	14	13	2	0	1	1	0	0	Achiote
Arroz cáscara	173	616	1 676	1 461	1 053	595	311	458	391	435	164	228	220	Arroz cáscara
Brachiaria	86 940	90 032	96 640	80 991	87 240	86 062	79 255	77 263	71 650	69 285	74 615	75 928	75 328	Brachiaria
Cacao	72	50	66	116	153	215	233	230	202	91	67	42	21	Cacao
Café	0	0	0	0	11	7	0	0	0	0	0	0	0	Café
Caña de azúcar	250	187	203	174	188	190	174	180	182	166	184	195	219	Caña de azúcar
Camote	21	24	16	54	83	74	68	68	50	16	5	0	10	Camote
Carambola	17	13	13	15	29	14	9	8	13	9	12	17	14	Carambola
Coco	90	74	80	74	63	84	63	76	87	51	63	95	91	Coco
Cocona	38	38	42	42	32	49	41	53	41	36	39	33	40	Cocona
Frijol grano seco	0	0	0	0	0	0	21	26	0	0	0	0	0	Frijol grano seco
Lima	0	0	0	70	155	103	60	25	0	0	0	0	0	Lima
Limón	44	53	74	70	78	63	75	77	61	48	54	63	55	Limón
Maíz amarillo duro	638	4 004	11 508	10 853	5 535	174	998	889	0	0	0	0	0	Maíz amarillo duro
Maíz choclo	0	0	0	0	0	0	0	0	0	0	0	0	0	Maíz choclo
Mandarina	0	0	0	77	184	132	102	70	44	8	4	0	0	Mandarina
Mango	56	0	0	0	0	0	0	0	0	0	83	150	82	Mango
Naranja	0	0	0	108	291	311	269	197	157	97	37	16	0	Naranja
Pijuayo	0	52	101	81	45	0	0	0	0	0	0	0	0	Pijuayo
Palta	120	0	0	0	0	0	0	0	0	0	119	309	183	Palta
Papaya	989	872	1 147	1 157	1 127	1 221	1 098	1 420	1 550	1 134	1 020	880	784	Papaya
Piña	744	346	420	385	394	473	497	579	654	518	523	636	659	Piña
Plátano	3 974	3 048	3 204	3 249	3 305	3 468	3 538	3 670	3 471	2 566	2 303	2 164	2 094	Plátano
Sandía	109	74	109	115	66	54	61	71	56	22	15	8	0	Sandía
Yuca	2 564	1 900	2 235	2 003	1 921	2 268	2 172	2 259	2 161	1 936	1 714	1 692	1 459	Yuca
Zapallo	0	0	0	0	0	0	0	0	0	0	0	0	0	Zapallo
PECUARIA														PECUARIA
Ave 2/	1 349	1 051	790	868	907	951	872	988	1 050	980	999	817	1 205	Ave 2/
Ovino 2/	6	6	6	7	6	7	6	6	6	5	5	6	7	Ovino 2/
Porcino 2/	187	112	120	115	123	141	151	146	141	135	163	142	190	Porcino 2/
Vacuno 2/	342	295	388	380	380	422	370	355	359	337	362	343	304	Vacuno 2/
Huevos	220	286	281	292	304	306	339	306	305	265	230	227	216	Huevos
Leche	116	104	104	106	104	99	103	102	104	104	106	93	93	Leche

1/ Cifras preliminares.

2/ Peso de animal en pie.

Fuente: MIDAGRI.

Elaboración: BCRP, Sucursal Cusco, Departamento de Estudios Económicos.

ANEXO 2

MADRE DE DIOS: PRODUCCIÓN PESQUERA 1/
(kg)

SUBSECTORES	2021	2022												SUBSECTORES
	Dic.	Ene.	Feb.	Mar.	Abr.	May.	Jun.	Jul.	Ago.	Set.	Oct.	Nov.	Dic.	
Consumo Humano Directo 1. Fresco	49 552	51 064	55 214	62 508	64 740	77 800	78 525	84 246	69 946	65 439	59 578	60 178	59 110	Consumo Humano Directo 1. Fresco

1/ Cifras preliminares.

Fuente: PRODUCE.

Elaboración: BCRP, Sucursal Cusco. Departamento de Estudios Económicos.



ANEXO 3

MADRE DE DIOS: PRODUCCIÓN MINERA 1/

	2021	2022													
	Dic.	Ene.	Feb.	Mar.	Abr.	May.	Jun.	Jul.	Ago.	Set.	Oct.	Nov.	Dic.		
1. MINERÍA METÁLICA 2/															1. MINERÍA METÁLICA 2/
Oro (Kg.)	129	130	126	120	111	95	106	101	112	111	105	113	100	Oro (Kg.)	

1/ Cifras preliminares.

2/ Unidades Recuperables.

MMPC: Millones de Pies Cúbicos.

MB: Miles de Barriles.

Fuente: MINEM.

Elaboración: BCRP, Sucursal Cusco. Departamento de Estudios Económicos.



ANEXO 4

MADRE DE DIOS: IMPORTACIÓN SEGÚN USO O DESTINO ECONÓMICO 1/
(Valor FOB en miles de US\$)

TIPO	2021	2022												TIPO
	Dic.	Ene.	Feb.	Mar.	Abr.	May.	Jun.	Jul.	Ago.	Set.	Oct.	Nov.	Dic.	
I. BIENES DE CONSUMO	2 625	2 571	3 500	2 980	2 841	3 369	4 020	5 349	5 879	5 855	3 170	2 878	2 161	I. BIENES DE CONSUMO
Duradero	284	200	2	69	0	15	0	11	4	10	30	27	10	Duradero
No duradero	2 341	2 371	3 499	2 911	2 841	3 355	4 020	5 338	5 874	5 846	3 141	2 851	2 151	No duradero
II. INSUMOS	2 226	1 129	737	788	1 200	1 157	930	1 104	1 313	868	1 123	642	1 000	II. INSUMOS
Combustibles, lubricantes y conexos	0	2	73	73	2	14	122	11	29	119	160	20	11	Combustibles, lubricantes y conexos
Materias primas para la agricultura	0	0	0	19	0	21	17	22	10	0	20	22	19	Materias primas para la agricultura
Materias primas para la industria	2 226	1 126	664	696	1 197	1 122	791	1 070	1 274	749	944	601	969	Materias primas para la industria
III. BIENES DE CAPITAL	5 458	910	1 150	3 527	844	1 009	1 049	2 652	2 532	3 105	3 260	1 373	646	III. BIENES DE CAPITAL
Equipo de transporte	4 459	5	577	2 539	359	380	786	848	2 300	2 774	2 563	1 329	296	Equipo de transporte
Materiales de construcción	382	283	0	360	391	370	152	322	172	169	158	0	161	Materiales de construcción
Para la agricultura	162	91	169	180	68	33	106	1 021	4	28	153	38	104	Para la agricultura
Para la industria	455	531	404	448	26	226	6	461	57	134	386	6	85	Para la industria
TOTAL IMPORTACIONES	10 309	4 610	5 388	7 295	4 885	5 535	5 999	9 105	9 724	9 828	7 554	4 893	3 807	TOTAL IMPORTACIONES

1/ Cifras preliminares.

Fuente: SUNAT.

Elaboración: BCRP, Sucursal Cusco. Departamento de Estudios Económicos.



ANEXO 5

MADRE DE DIOS: IMPORTACIÓN SEGÚN USO O DESTINO ECONÓMICO 1/
(Valor FOB en miles de US\$)

TIPO	2022												TIPO	
	Dic.	Ene.	Feb.	Mar.	Abr.	May.	Jun.	Jul.	Ago.	Set.	Oct.	Nov.		Dic.
I. BIENES DE CONSUMO	2 625	2 571	3 500	2 980	2 841	3 369	4 020	5 349	5 879	5 855	3 170	2 878	2 161	I. BIENES DE CONSUMO
Duradero	284	200	2	69	0	15	0	11	4	10	30	27	10	Duradero
Muebles y otro equipo para el hogar	248	200	0	6	0	0	0	0	0	0	0	0	4	Muebles y otro equipo para el hogar
Obj.de adorno de uso personal, instrumento musical y otros	6	0	0	1	0	0	0	10	0	0	30	1	6	Obj.de adorno de uso personal, instrumento musical y otros
Utensilios domésticos	30	0	0	0	0	14	0	1	0	10	0	0	0	Utensilios domésticos
Vehículo de transporte particular	0	0	0	0	0	0	0	0	0	0	0	26	0	Vehículo de transporte particular
No duradero	2 341	2 371	3 499	2 911	2 841	3 355	4 020	5 338	5 874	5 846	3 141	2 851	2 151	No duradero
Bebidas	0	0	0	0	0	0	0	0	0	0	0	0	0	Bebidas
Otros bienes de consumo no duradero	33	0	0	41	98	1	0	13	0	89	0	70	2	Otros bienes de consumo no duradero
Productos alimenticios elaborados	1 561	1 169	1 201	1 396	1 485	2 076	3 111	4 481	5 176	5 309	2 884	2 616	1 985	Productos alimenticios elaborados
Productos alimenticios primarios	738	1 178	2 297	1 474	1 259	1 269	909	833	696	448	244	166	160	Productos alimenticios primarios
Productos farmacéuticos y de tocador	0	24	0	0	0	0	0	12	3	0	13	0	0	Productos farmacéuticos y de tocador
Tabaco	0	0	0	0	0	0	0	0	0	0	0	0	0	Tabaco
Vestuarios y otras confecciones textiles	10	0	0	0	0	9	0	0	0	0	0	0	4	Vestuarios y otras confecciones textiles
II. INSUMOS	2 226	1 129	737	788	1 200	1 157	930	1 104	1 313	868	1 123	642	1 000	II. INSUMOS
Combustibles, lubricantes y conexos	0	2	73	73	2	14	122	11	29	119	160	20	11	Combustibles, lubricantes y conexos
Combustibles elaborados	0	0	71	71	0	0	106	0	0	105	119	0	0	Combustibles elaborados
Combustibles semielaborados	0	2	2	2	2	14	16	11	29	14	41	20	11	Combustibles semielaborados
Lubricantes	0	0	0	0	0	0	0	0	0	0	0	0	0	Lubricantes
Materias primas para la agricultura	0	0	0	19	0	21	17	22	10	0	20	22	19	Materias primas para la agricultura
Alimentos para animales elaborados	0	0	0	19	0	21	17	21	0	0	20	0	0	Alimentos para animales elaborados
Alimentos para animales semielaborados	0	0	0	0	0	0	0	0	0	0	0	22	19	Alimentos para animales semielaborados
Materias primas para la industria	2 226	1 126	664	696	1 197	1 122	791	1 070	1 274	749	944	601	969	Materias primas para la industria
Productos agropecuarios no alimenticios elaborados	29	19	38	19	259	106	0	5	106	0	0	0	2	Productos agropecuarios no alimenticios elaborados
Productos agropecuarios no alimenticios primarios	0	0	0	0	0	0	0	0	0	0	0	0	0	Productos agropecuarios no alimenticios primarios
Productos agropecuarios no alimenticios semielaborados	668	150	136	102	191	212	305	251	273	0	309	107	126	Productos agropecuarios no alimenticios semielaborados
Productos alimenticios primarios	196	148	192	160	0	101	159	134	333	290	280	191	285	Productos alimenticios primarios
Productos alimenticios semielaborados	7	0	0	0	0	4	0	0	76	0	0	0	33	Productos alimenticios semielaborados
Productos mineros elaborados	638	527	212	247	636	524	256	331	98	458	350	303	484	Productos mineros elaborados
Productos mineros semielaborados	115	0	0	0	11	18	0	68	0	1	6	0	7	Productos mineros semielaborados
Productos químico - farmacéuticos primarios	516	281	87	169	100	74	8	149	176	0	0	0	2	Productos químico - farmacéuticos primarios
Productos químico - farmacéuticos semielaborados	53	0	0	0	0	84	65	131	181	0	0	0	0	Productos químico - farmacéuticos semielaborados
III. BIENES DE CAPITAL	5 458	910	1 150	3 527	844	1 009	1 049	2 652	2 532	3 105	3 260	1 373	646	III. BIENES DE CAPITAL
Equipo de transporte	4 459	5	577	2 539	359	380	786	848	2 300	2 774	2 563	1 329	296	Equipo de transporte
Equipos de transporte-equipos rodantes de transporte	3 949	0	577	2 537	355	380	786	173	1 747	903	1 493	329	224	Equipos de transporte-equipos rodantes de transporte
Equipos de transporte-partes y accesorios de equipo de transporte	510	5	0	3	3	0	0	675	553	1 871	1 070	1 000	71	Equipos de transporte-partes y accesorios de equipo de transporte
Materiales de construcción	382	283	0	360	391	370	152	322	172	169	158	0	161	Materiales de construcción
Materiales de construcción - elaborados	382	271	0	360	356	370	152	310	172	169	158	0	161	Materiales de construcción - elaborados
Materiales de construcción - semielaborados	0	11	0	0	35	0	0	12	0	0	0	0	0	Materiales de construcción - semielaborados
Para la agricultura	162	91	169	180	68	33	106	1 021	4	28	153	38	104	Para la agricultura
Bienes de capital para la agricultura-maquinas y herramientas	162	91	128	180	68	33	106	77	4	28	153	38	104	Bienes de capital para la agricultura-maquinas y herramientas
Bienes de capital para la agricultura-otro equipo para la agricultura	0	0	0	0	0	0	0	0	0	0	0	0	0	Bienes de capital para la agricultura-otro equipo para la agricultura
De mas bienes de capital	0	0	41	0	0	0	0	944	0	0	0	0	0	De mas bienes de capital
Para la industria	455	531	404	448	26	226	6	461	57	134	386	6	85	Para la industria
Bienes de capital para la industria-herramientas	8	0	2	3	0	71	0	27	0	0	15	6	57	Bienes de capital para la industria-herramientas
Bienes de capital para la industria-maquinas y aparatos de ofic. serv. y científicos	103	21	16	3	0	4	0	60	0	0	0	0	2	Bienes de capital para la industria-maquinas y aparatos de ofic. serv. y científicos
Bienes de capital para la industria-otro equipo fijo	131	494	386	174	26	30	5	12	54	133	94	0	25	Bienes de capital para la industria-otro equipo fijo
Bienes de capital para la industria-partes y accesorios de maquinaria industrial	213	17	0	268	0	121	1	362	2	0	277	0	1	Bienes de capital para la industria-partes y accesorios de maquinaria industrial
TOTAL IMPORTACIONES	10 309	4 610	5 388	7 295	4 885	5 535	5 999	9 105	9 724	9 828	7 554	4 893	3 807	TOTAL IMPORTACIONES

1/ Cifras preliminares.

Fuente: SUNAT.

Elaboración: BCRP, Sucursal Cusco. Departamento de Estudios Económicos.



ANEXO 6

MADRE DE DIOS: CRÉDITOS 1/

(Saldos en millones de Soles)

ENTIDADES FINANCIERAS	2021	2022												ENTIDADES FINANCIERAS
	Dic.	Ene.	Feb.	Mar.	Abr.	May.	Jun.	Jul.	Ago.	Set.	Oct.	Nov.	Dic.	
I. Banco de la nación 2/	41	41	41	42	43	44	45	46	47	46	47	47	47	I. Banco de la nación 2/
II. Agrobanco 3/	6	6	7	7	7	7	8	8	8	9	9	9	9	II. Agrobanco 3/
III. Banca múltiple	324	315	318	322	323	328	330	331	331	331	334	334	331	III. Banca múltiple
IV. Instituciones no bancarias	522	525	531	538	547	555	563	571	579	589	600	614	622	IV. Instituciones no bancarias
Financieras	52	52	53	54	54	55	56	56	58	59	61	64	65	Financieras
Cajas Municipales	470	473	478	485	493	500	507	514	521	530	539	551	557	Cajas Municipales
Cajas Rurales	0	0	0	0	0	0	0	0	0	0	0	0	0	Cajas Rurales
Edpymes	0	0	0	0	0	0	0	0	0	0	0	0	0	Edpymes
TOTAL	893	887	896	908	920	934	945	956	964	975	989	1 003	1 009	TOTAL
En M/N	882	886	894	907	918	933	943	954	963	973	986	1 002	1 007	En M/N
En M/E	12	1	2	2	2	2	2	2	1	2	3	2	2	En M/E

1/ Cifras preliminares.

2/ Considera solo los créditos de consumo e hipotecario.

3/ No considera los créditos a las demás empresas del sistema financiero.

Fuente: SBS.

Elaboración: BCRP, Sucursal Cusco. Departamento de Estudios Económicos.



ANEXO 7

MADRE DE DIOS: CARTERA PESADA 1/

(En porcentajes)

ENTIDADES FINANCIERAS	2021		2022											ENTIDADES FINANCIERAS
	Nov.	Dic.	Ene.	Feb.	Mar.	Abr.	May.	Jun.	Jul.	Ago.	Set.	Oct.	Nov.	
I. Banco de la nación	4,6	4,4	4,4	4,4	4,2	4,1	4,0	3,9	4,0	3,8	3,9	4,0	4,2	I. Banco de la nación
II. Agrobanco	38,4	33,0	31,4	29,1	26,8	24,9	24,1	23,3	22,7	22,5	20,8	21,2	22,3	II. Agrobanco
III. Banca múltiple	5,3	5,3	5,7	6,1	6,5	6,3	6,6	7,3	7,0	6,8	6,8	6,8	7,4	III. Banca múltiple
IV. Instituciones no bancarias	3,2	2,5	2,8	2,8	2,8	2,8	2,9	2,7	2,8	2,8	2,6	2,7	2,5	IV. Instituciones no bancarias
Cajas Municipales	3,2	2,5	2,8	2,8	2,8	2,8	2,9	2,6	2,7	2,8	2,6	2,7	2,5	Cajas Municipales
Cajas Rurales de Ahorro y Crédito	0,0	0,0	0,0	0,0	0,0	0,0	0,0	0,0	0,0	0,0	0,0	0,0	0,0	Cajas Rurales de Ahorro y Crédito
Edpymes	0,0	0,0	0,0	0,0	0,0	0,0	0,0	0,0	0,0	0,0	0,0	0,0	0,0	Edpymes
Financieras	2,8	2,7	2,7	3,1	3,0	2,7	3,1	3,1	3,0	3,0	2,5	2,6	2,7	Financieras
TOTAL	4,3	3,9	4,2	4,3	4,5	4,4	4,5	4,7	4,6	4,5	4,3	4,4	4,5	TOTAL

1/ Cifras preliminares.

Fuente: SBS.

Elaboración: BCRP, Sucursal Cusco. Departamento de Estudios Económicos.



ANEXO 8

MADRE DE DIOS: DEPÓSITOS 1/
(Saldos en millones de Soles)

ENTIDADES FINANCIERAS	2021	2022												ENTIDADES FINANCIERAS
	Dic.	Ene.	Feb.	Mar.	Abr.	May.	Jun.	Jul.	Ago.	Set.	Oct.	Nov.	Dic.	
I. Banco de la nación	133	128	126	126	125	120	126	127	127	133	132	131	129	I. Banco de la nación
II. Banca múltiple	308	320	300	296	304	297	295	302	302	307	308	301	310	II. Banca múltiple
III. Instituciones no bancarias	189	189	191	188	187	187	188	190	194	194	192	197	196	III. Instituciones no bancarias
Financieras	7	7	6	6	6	6	6	6	6	6	6	6	6	Financieras
Cajas Municipales	183	183	185	182	181	181	182	184	188	188	187	191	190	Cajas Municipales
Cajas Rurales	0	0	0	0	0	0	0	0	0	0	0	0	0	Cajas Rurales
TOTAL	630	637	617	610	616	604	610	619	623	634	632	629	635	TOTAL
En M/N	564	567	551	540	549	538	541	551	558	567	565	563	564	En M/N
En M/E	66	70	66	70	67	66	69	68	64	67	67	66	70	En M/E

1/ Cifras preliminares.

Fuente: SBS.

Elaboración: BCRP, Sucursal Cusco. Departamento de Estudios Económicos.



ANEXO 9

MADRE DE DIOS: EJECUCIÓN DEL PRESUPUESTO PÚBLICO

(Millones de Soles)

TIPO	2021	2022												TIPO
	Dic.	Ene.	Feb.	Mar.	Abr.	May.	Jun.	Jul.	Ago.	Set.	Oct.	Nov.	Dic.	
I. GASTOS CORRIENTES	118	47	52	57	42	66	46	56	61	80	55	72	94	I. GASTOS CORRIENTES
Gobierno Nacional	38	19	29	16	26	23	20	20	32	50	23	36	29	Gobierno Nacional
Gobierno Regional	63	25	18	33	11	36	19	29	23	23	25	28	53	Gobierno Regional
Gobiernos Locales	17	3	5	8	5	7	7	8	7	7	7	7	11	Gobiernos Locales
Remuneraciones	37	29	19	32	12	35	14	26	23	23	24	26	35	Remuneraciones
Gobierno Nacional	10	7	7	6	6	7	7	8	6	7	7	8	9	Gobierno Nacional
Gobierno Regional	25	20	11	25	4	26	7	16	16	15	16	17	23	Gobierno Regional
Gobiernos Locales	2	1	1	1	1	1	1	2	1	1	1	2	2	Gobiernos Locales
Bienes y Servicios	51	16	24	22	24	28	19	26	32	49	22	39	47	Bienes y Servicios
Gobierno Nacional	14	9	13	8	13	13	7	8	20	37	8	23	13	Gobierno Nacional
Gobierno Regional	22	5	6	7	6	9	7	12	6	7	9	11	26	Gobierno Regional
Gobiernos Locales	15	2	4	7	4	6	6	6	5	5	6	5	8	Gobiernos Locales
Transferencias 1/	30	3	9	3	7	3	12	5	7	8	9	6	12	Transferencias 1/
Gobierno Nacional	13	2	9	2	6	2	7	4	6	7	8	5	7	Gobierno Nacional
Gobierno Regional	16	0	1	1	0	1	5	1	1	1	0	1	5	Gobierno Regional
Gobiernos Locales	1	0	0	0	0	0	0	0	0	0	0	1	0	Gobiernos Locales
II. FORMACIÓN BRUTA DE CAPITAL	51	3	11	19	128	20	26	28	26	27	157	28	54	II. FORMACIÓN BRUTA DE CAPITAL
Gobierno Nacional	6	0	2	1	116	2	2	3	3	3	129	4	12	Gobierno Nacional
Gobierno Regional	26	2	5	10	8	11	15	18	13	13	18	17	28	Gobierno Regional
Gobiernos Locales	19	1	4	8	4	7	8	7	10	11	10	7	13	Gobiernos Locales
III. OTROS GASTOS DE CAPITAL 2/	0	0	0	0	0	0	0	0	0	0	0	5	0	III. OTROS GASTOS DE CAPITAL 2/
GASTO NO FINANCIERO TOTAL (I+II+III)	169	50	62	77	170	86	72	84	87	107	212	105	147	GASTO NO FINANCIERO TOTAL (I+II+III)
<i>Gobierno Nacional</i>	<i>44</i>	<i>19</i>	<i>30</i>	<i>17</i>	<i>142</i>	<i>25</i>	<i>23</i>	<i>23</i>	<i>34</i>	<i>53</i>	<i>152</i>	<i>45</i>	<i>42</i>	<i>Gobierno Nacional</i>
<i>Gobierno Regional</i>	<i>89</i>	<i>27</i>	<i>23</i>	<i>43</i>	<i>19</i>	<i>47</i>	<i>34</i>	<i>47</i>	<i>36</i>	<i>36</i>	<i>43</i>	<i>46</i>	<i>82</i>	<i>Gobierno Regional</i>
<i>Gobiernos Locales</i>	<i>36</i>	<i>4</i>	<i>9</i>	<i>16</i>	<i>9</i>	<i>14</i>	<i>15</i>	<i>15</i>	<i>17</i>	<i>18</i>	<i>17</i>	<i>15</i>	<i>23</i>	<i>Gobiernos Locales</i>

1/ Incluye el pago de pensiones, donaciones y otros gastos corrientes.

2/ Incluye donaciones y transferencias.

Información actualizada al 31 de diciembre de 2022.

Fuente: MEF.

Elaboración: BCRP, Sucursal Cusco. Departamento de Estudios Económicos.



ANEXO 10

MADRE DE DIOS: INGRESOS RECAUDADOS POR EL GOBIERNO CENTRAL

(Millones de Soles)

	2021	2022												
	Dic.	Ene.	Feb.	Mar.	Abr.	May.	Jun.	Jul.	Ago.	Set.	Oct.	Nov.	Dic.	
I. INGRESOS TRIBUTARIOS	19	14	11	14	14	15	12	14	16	16	17	14	14	I. INGRESOS TRIBUTARIOS
1. Impuestos a los ingresos	8	8	6	9	8	8	7	7	7	7	7	7	8	1. Impuestos a los ingresos
Personas Naturales	6	6	5	5	4	5	5	5	5	6	5	5	6	Personas Naturales
Personas Jurídicas	2	2	1	1	1	1	1	1	2	2	1	1	2	Personas Jurídicas
Regularización	0	0	0	2	3	3	1	0	0	0	0	0	0	Regularización
2. Impuestos a la importación	0	0	0	0	0	0	0	0	0	0	0	0	0	2. Impuestos a la importación
3. Impuesto General a las Ventas	9	5	4	4	4	5	4	6	7	7	8	5	4	3. Impuesto General a las Ventas
Operaciones Internas	7	4	2	3	3	3	2	5	6	6	7	4	3	Operaciones Internas
Operaciones Externas	2	2	1	1	1	2	1	1	1	1	1	1	1	Operaciones Externas
4. Impuesto Selectivo al Consumo	0	0	0	0	0	0	0	0	0	0	0	0	0	4. Impuesto Selectivo al Consumo
5. Otros Ingresos tributarios	2	1	1	1	2	2	2	1	2	2	2	2	2	5. Otros Ingresos tributarios
II. INGRESOS NO TRIBUTARIOS	0	0	0	0	0	0	0	0	0	0	0	0	0	II. INGRESOS NO TRIBUTARIOS
INGRESOS CORRIENTES (I+II)	19	14	11	14	14	15	13	14	16	16	17	14	14	INGRESOS CORRIENTES (I+II)

1/ Debido al redondeo de los datos parciales, los totales pueden diferir de la suma de las partes.

Fuente: SUNAT.

Elaboración: BCRP, Sucursal Cusco. Departamento de Estudios Económicos.

