

BANCO CENTRAL DE RESERVA DEL PERÚ
SUCURSAL CUSCO



MADRE DE DIOS: Síntesis de Actividad Económica
Noviembre 2022¹

Departamento de Estudios Económicos

¹ En la elaboración del presente informe participaron Víctor Chique, José Apaza y Juniors Sánchez.

ÍNDICE

	<i>Página</i>
RESUMEN EJECUTIVO.....	3
I. ACTIVIDAD PRODUCTIVA.....	5
1. Actividad Primaria	5
1.1 Sector agropecuario.....	5
1.2 Sector pesca	6
1.3 Sector minería.....	7
2. Otros indicadores sectoriales.....	8
2.1 Arribos a los establecimientos de hospedaje	8
II. ASPECTOS LABORALES	9
1. Empleo	9
III. SECTOR EXTERNO.....	10
1. Importaciones.....	10
IV. CRÉDITO Y DEPÓSITOS	11
1. Crédito.....	11
2. Depósitos	13
V. EJECUCIÓN DEL PRESUPUESTO DE GASTOS DEL GOBIERNO GENERAL	15
1. Gasto no financiero.....	15
2. Gastos corrientes	15
3. Formación bruta de capital	15
VI. ANEXOS	18

RESUMEN EJECUTIVO

Principales hechos de importancia

- Las actividades primarias reportaron resultados negativos en noviembre. La **actividad minera** cayó 17,2 por ciento, **agropecuario** 8,2 por ciento y **pesca** 4,4 por ciento.
- En otros indicadores de la actividad económica de la región; la **inversión** aumentó 14,7 por ciento y el **saldo de crédito** 13,3 por ciento.

Actividad Primaria

- El **sector agropecuario** mostró una caída de 8,2 por ciento con respecto a noviembre de 2021, explicado por una menor producción de sandía, plátano, papaya y yuca. No obstante, la producción acumulada hasta el mes de noviembre registró un incremento de 3,8 por ciento, asociado a una mayor producción de maíz amarillo duro y brachiaria, parcialmente atenuada por la menor oferta de papaya.
- El **sector pesca** decreció 4,4 por ciento interanual en noviembre. La variación estuvo asociada a la menor extracción de zúngaro, doncella y yahuarachi, siendo contrarrestada en parte por una mayor producción de paco. Por el contrario, en enero - noviembre, la actividad pesquera aumentó 38,9 por ciento, debido a una mayor producción de paco.
- La **actividad minera** disminuyó 17,2 por ciento en noviembre, a causa de los menores niveles de extracción de oro. En el mismo sentido, en el acumulado a noviembre, la producción descendió 16,6 por ciento frente a similar periodo de 2021.

Otros Indicadores de Actividad Económica

- El **saldo de crédito** (S/ 1 003 millones) aumentó 13,3 por ciento interanual al cierre del mes de noviembre. El resultado reflejó los mayores créditos a personas y a empresas.
- El gasto en **formación bruta de capital** alcanzó S/ 28 millones, monto mayor en 14,7 por ciento en términos reales frente al gasto realizado en noviembre de 2021. El ritmo de crecimiento fue explicado por el mayor gasto en los Gobiernos locales y el Gobierno regional. Por el contrario, el gasto acumulado hasta noviembre registró una caída de 3,4 por ciento con respecto a similar periodo del año previo.

CUADRO N° 1
OTROS INDICADORES DE ACTIVIDAD ECONÓMICA
 (Variación % respecto a similar mes del año anterior)

	Jun. 22	Jul. 22	Ago. 22	Set. 22	Oct. 22	Nov. 22
Arribos a los establecimientos de hospedaje	↑ 8,8	↓ -0,2	↑ 5,7	↑ 0,1	↑ 3,4	n.d.
Crédito total 1/	↑ 12,5	↑ 13,8	↑ 13,6	↑ 13,6	↑ 13,7	↑ 13,3
Crédito de consumo 1/	↑ 18,5	↑ 21,3	↑ 26,1	↑ 29,5	↑ 24,5	↑ 23,6
Crédito hipotecario 1/	↑ 8,7	↑ 8,5	↓ -1,2	↑ 2,2	↓ -6,8	↓ -2,7
Inversión Pública 2/	↑ 12,3	↓ -6,9	↑ 18,9	↑ 20,5	↑ 4,8	↑ 14,7

1/ En términos nominales.

2/ En términos reales.

Fuentes: MINCETUR, SBS y MEF.

I. ACTIVIDAD PRODUCTIVA

1. Actividad Primaria

1.1 Sector agropecuario

- El sector agropecuario cayó 8,2 por ciento en noviembre con respecto al registro interanual, debido a una menor producción del subsector agrícola (-14,6 por ciento) y pecuario (-1,3 por ciento). En cambio, entre enero y noviembre, la oferta agropecuaria creció 3,8 por ciento, vinculada a la expansión del subsector agrícola (7,0 por ciento).
- El resultado del subsector agrícola fue explicado por la menor producción orientada al mercado interno (-16,3 por ciento) y, externo y agroindustria (-0,3 por ciento). En el primer grupo se observó una menor producción de plátano (-43,4 por ciento) y papaya (-43,4 por ciento), y en el segundo grupo se registró una disminución en las cosechas de mango (-17,5 por ciento). En el periodo enero - noviembre de 2022, la actividad agrícola creció 7,0 por ciento asociada a una mayor producción de maíz amarillo duro (36,7 por ciento) y brachiaria (7,9 por ciento), siendo atenuada por una menor producción de papaya (-52,4 por ciento).
- Asimismo, la caída del subsector pecuario (-1,3 por ciento) fue explicada por la menor producción de vacuno (-2,6 por ciento) y ave (-1,2 por ciento). En el acumulado hasta noviembre, el subsector retrocedió 0,2 por ciento.

CUADRO N° 2
SECTOR AGROPECUARIO 1/
(Miles de Toneladas)

Subsectores	Estructura Porcentual 2020 2/	Noviembre				Enero - Noviembre			
		2021	2022	Var. %	Contribución al crecimiento 3/	2021	2022	Var. %	Contribución al crecimiento 3/
AGRÍCOLA	55,2			-14,6	-7,6			7,0	3,9
Orientada al mercado externo y agroindustria 2/	12,8			-0,3	0,0			27,9	4,2
Mango	0,1	0,2	0,1	-17,5	-0,1	0,3	0,2	-10,9	0,0
Caña de azúcar	0,1	0,2	0,2	-20,9	0,0	2,0	2,0	3,0	0,0
Palta	0,4	0,3	0,3	2,2	0,1	0,5	0,4	-14,7	-0,1
Cacao	3,6	0,0	0,0	5,7	0,1	1,4	1,6	12,0	0,5
Achiote	0,0	0,0	0,0	-	-	0,0	0,0	135,1	0,0
Café	0,0	0,0	0,0	-	-	0,0	0,0	69,2	0,0
Maíz amarillo duro	8,6	0,0	0,0	-	-	24,8	34,0	36,7	3,7
Orientada al mercado interno 2/	42,4			-16,3	-7,5			-0,7	-0,3
Plátano	7,0	3,8	2,2	-43,4	-4,4	34,8	34,0	-2,2	-0,2
Papaya	5,4	1,6	0,9	-43,4	-1,5	27,2	12,9	-52,4	-2,5
Yuca	3,9	2,1	1,7	-17,5	-0,9	19,8	22,3	12,5	0,5
Sandía	0,2	0,1	0,0	-94,2	-0,4	0,8	0,7	-13,5	0,0
Piña	1,7	0,8	0,6	-15,2	-0,3	5,9	5,4	-9,1	-0,1
Camote	0,1	0,0	0,0	-100,0	-0,1	0,6	0,5	-20,5	0,0
Brachiaria	19,3	80,7	80,7	0,0	0,0	840,7	907,1	7,9	1,4
Arroz Cáscara	3,5	0,3	0,3	2,6	0,1	6,8	7,5	10,1	0,3
PECUARIO	44,8			-1,3	-0,6			-0,2	-0,1
Vacuno 4/	10,1	0,4	0,3	-2,6	-0,3	4,0	3,9	-2,1	-0,2
Ave 4/	24,7	0,9	0,9	-1,2	-0,3	10,2	10,3	1,1	0,3
Leche	0,7	0,1	0,1	-9,2	-0,1	1,3	1,1	-10,0	-0,1
Huevos	6,1	0,2	0,2	-1,9	-0,1	3,2	3,1	-1,3	-0,1
Ovino 4/	0,2	0,0	0,0	-8,1	0,0	0,1	0,1	-2,9	0,0
Porcino 4/	3,0	0,1	0,1	4,9	0,2	1,5	1,5	0,5	0,0
SECTOR AGROPECUARIO	100,0			-8,2	-8,2			3,8	3,8

1/ Cifras preliminares.

2/ Estimado a precios del 2007.

3/ Con base en la estructura de similar periodo 2021.

4/ Peso de animal en pie.

Fuente: MIDAGRI.

Elaboración: BCRP, Sucursal Cusco. Departamento de Estudios Económicos.



- Las siembras de la campaña 2022/2023 sumaron 10 566 hectáreas instaladas hasta noviembre, lo que significó una disminución de 7,4 por ciento en comparación con similar periodo de la campaña pasada (2021/2022). En el avance de esta campaña se registró menor sembrío de cultivos transitorios como yuca (-47,7 por ciento) y arroz (-6,3 por ciento); asimismo, por la menor instalación de cultivos permanentes y semipermanentes, particularmente las menores instalaciones de brachiaria (-68,7 por ciento), cacao (-51,9 por ciento) y piña (-29,9 por ciento).

CUADRO N° 3
SUPERFICIE SEMBRADA 1/
(Hectáreas)

	Campaña agrícola 2/		Variación	
	2021/2022	2022/2023	Absoluta	Porcentual
CULTIVOS TRANSITORIOS	10 454	10 062	- 392	-3,7
Yuca	574	300	- 274	-47,7
Arroz	1 882	1 763	- 119	-6,3
Sandía	27	0	- 27	-100,0
Uncucha	16	9	- 7	-43,8
Kion	4	0	- 4	-100,0
Camote	11	9	- 2	-18,2
Caigua	0	0	0	-
Soya	0	0	0	-
Tomate	0	0	0	-
Zapallo	0	0	0	-
Maíz amarillo duro	7 940	7 981	41	0,5
Otros	0	0	0	-
CULTIVOS PERMANENTES Y SEMIPERMANENTES	958	504	- 454	-47,4
Brachiaria	495	155	- 340	-68,7
Cacao	162	78	- 84	-51,9
Piña	264	185	- 79	-29,9
Plátano	2	36	34	1700,0
Otros	35	50	15	42,9
Total	11 412	10 566	- 846	-7,4

1/ Cifras preliminares.

2/ De agosto a noviembre

Fuente: MIDAGRI.

Elaboración: BCRP, Sucursal Cusco. Departamento de Estudios Económicos.

1.2 Sector pesca

- La actividad pesquera decreció 4,4 por ciento debido a un menor desembarque de zúngaro (-70,7 por ciento), doncella (-35,9 por ciento) y yahuarachi (-20,1 por ciento), compensada por una mayor producción de paco (43,3 por ciento).
- Mientras que, la actividad pesquera aumentó 38,9 por ciento entre enero y noviembre, explicada por una mayor producción de paco (66,3 por ciento).

CUADRO N° 4
SECTOR PESCA 1/
(En toneladas)

Subsectores	Noviembre			Enero - Noviembre		
	2021	2022	Var. %	2021	2022	Var. %
Consumo Humano Directo (CHD)						
Fresco	60	60	0,8	513	729	42,1
SECTOR PESCA 2/			-4,4			38,9

1/ Cifras preliminares.

2/ Estimado a precios de 2007.

Fuente: PRODUCE.

Elaboración: BCRP, Sucursal Cusco. Departamento de Estudios Económicos.

1.3 Sector minería

- La producción minera disminuyó 17,2 por ciento interanual en noviembre, debido a que la producción de oro descendió de 135 kilogramos en julio de 2021 a 112 kilogramos en noviembre de 2022.
- Igualmente, entre enero y noviembre de 2022, la producción cayó 16,6 por ciento frente a similar periodo de 2021. Con ello, la región de Madre de Dios se ubicó en la novena ubicación a nivel nacional, con una participación de 1,4 por ciento.

**CUADRO N° 5
SECTOR MINERÍA 1/**

Mineral	Estructura Porcentual 2020 2/	Noviembre				Enero - Noviembre			
		2021	2022	Var. %	Contribución	2021	2022	Var. %	Contribución
MINERÍA METÁLICA 3/	100,0			-17,2	-17,2			-16,6	-16,6
Oro (Kg.)	100,0	135	112	-17,2	-17,2	1 447	1 207	-16,6	-16,6
SECTOR 2/	100,0			-17,2	-17,2			-16,6	-16,6

1/ Cifras preliminares.

2/ Estimado a precios de 2007.

3/ Unidades Recuperables.

Fuente: MINEM.

Elaboración: BCRP, Sucursal Cusco. Departamento de Estudios Económicos.

**GRÁFICO N° 1
EVOLUCIÓN DE LA PRODUCCIÓN MINERA**

(Variación % real respecto a similar periodo del año anterior)

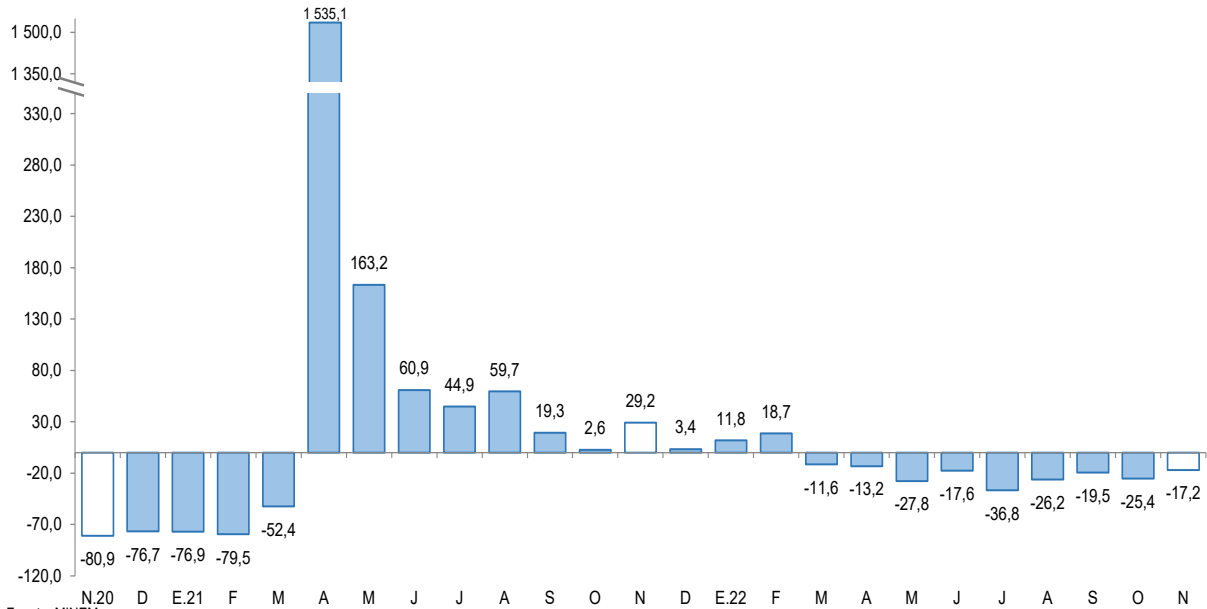

Fuente: MINEM.

Elaboración: BCRP, Sucursal Cusco. Departamento de Estudios Económicos.

- En noviembre, el precio promedio mensual de oro alcanzó una cotización de US\$/oz.tr. 1 726,4; siendo mayor en 3,7 por ciento con respecto a la cotización del mes previo (US\$/oz.tr. 1 664,4). Este incremento en el precio del metal se asoció a una depreciación del dólar y la disminución en los rendimientos de los bonos del Tesoro de Estados Unidos.



2. Otros indicadores sectoriales

2.1 Arribos a los establecimientos de hospedaje

- El arribo de turistas a los establecimientos de hospedaje en Madre de Dios alcanzó los 49 673 visitantes en octubre de 2022, cifra mayor en 3,4 por ciento en comparación con los 48 036 visitantes que arribaron en octubre de 2021. La expansión estuvo asociada al mayor arribo de turistas extranjeros (207,1 por ciento), siendo atenuada por la menor llegada de nacionales (-9,2 por ciento).
- En visitantes extranjeros se observó mayores llegadas provenientes de Inglaterra, Alemania y Brasil, principalmente; asimismo, en turistas nacionales se observó mayores llegadas de Loreto (160,7 por ciento), Lima provincias (76,4 por ciento), Apurímac (42,5 por ciento) y San Martín (38,9 por ciento).
- En el mismo sentido, entre enero y octubre, los arribos a la región crecieron 5,9 por ciento respecto al mismo periodo de 2021; explicado por los mayores arribos de turistas extranjeros (304,2 por ciento).

GRÁFICO N° 2
EVOLUCIÓN DE ARRIBOS A ESTABLECIMIENTOS DE HOSPEDAJE
 (Variación % respecto a similar mes del año anterior)

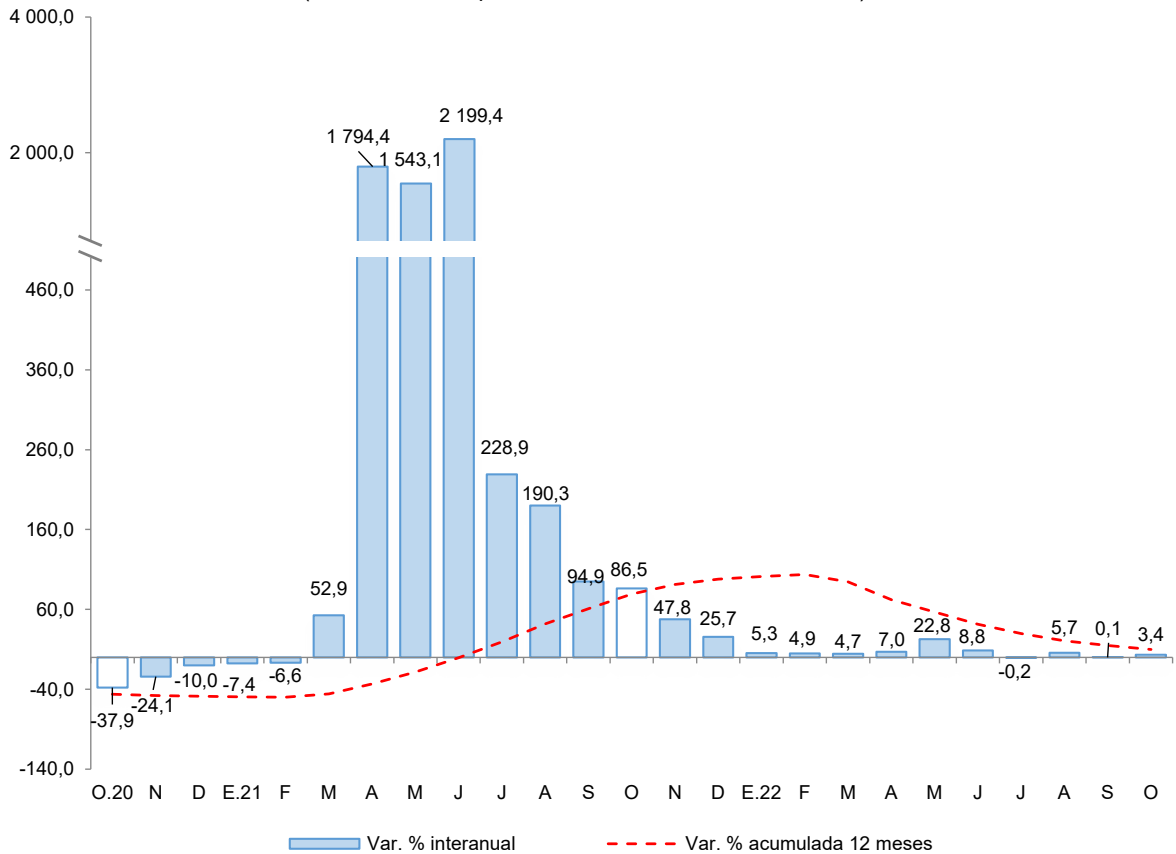

Fuente: MINCETUR - Encuesta Mensual a Establecimientos de Hospedaje Temporal.
 Elaboración: BCRP, Sucursal Cusco. Departamento de Estudios Económicos.



II. ASPECTOS LABORALES

1. Empleo

- En Madre de Dios, el número de trabajadores asalariados privados formales ascendió a 11 951 en octubre de 2022, siendo mayor en 12,3 por ciento con respecto a octubre de 2021. La expansión se explicó principalmente por una mayor contratación en los sectores de servicios (20,1 por ciento), comercio (14,7 por ciento) y manufactura (5,3 por ciento), en tanto en agrícola y minería disminuyeron 8,1 y 5,7 por ciento, respectivamente.
- En el acumulado al mes de octubre de 2022, en promedio el número de trabajadores del sector privado formal creció 14,2 por ciento respecto al mismo periodo de 2021. Los sectores que más contribuyeron en este crecimiento fueron el sector manufactura (17,3 por ciento), comercio (16,6 por ciento) y servicios (13,8 por ciento).

CUADRO N° 6
NÚMERO DE TRABAJADORES DEL SECTOR PRIVADO FORMAL 1/
(Planilla Electrónica – PLAME y T-Registro)

Sectores	A octubre			Ene - Oct	
	2021	2022	Var. %		Var. %
Agrícola 2/	1 504	1 382	-8,1		12,2
Comercio	2 570	2 949	14,7		16,6
Construcción	62	125	101,6		11,9
Manufactura	940	990	5,3		17,3
Minería	1 066	1 005	-5,7		2,2
Servicios	4 423	5 313	20,1		13,8
No precisa	73	187	156,2		148,0
TOTAL	10 638	11 951	12,3		14,2

1/ Cifras preliminares.

2/ Incluye ganadería, caza y silvicultura.

Fuente: MTPE - Observatorio de la Formalización Laboral

Elaboración: BCRP, Sucursal Cusco. Departamento de Estudios Económicos.

GRÁFICO N° 3
TRABAJADORES DEL SECTOR PRIVADO FORMAL
(Variación % respecto a similar mes del año anterior)

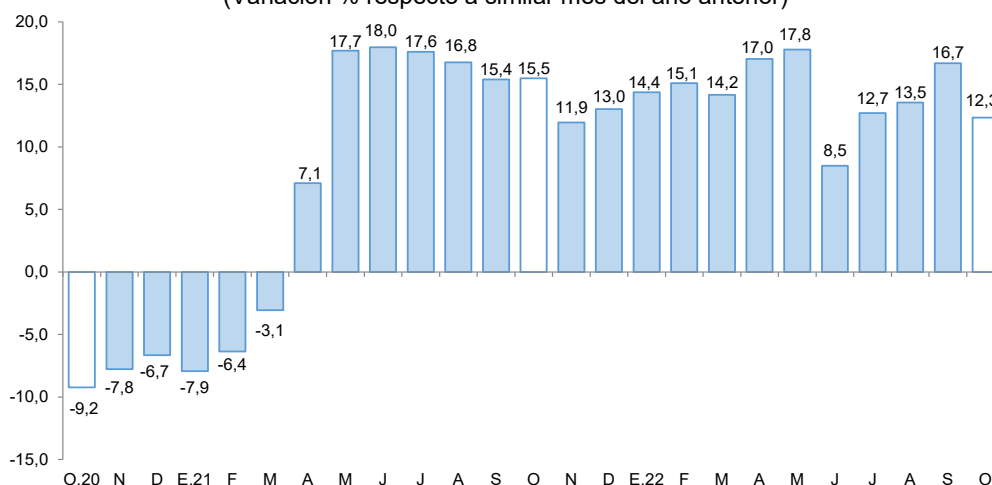

Fuente: MTPE - Observatorio de la Formalización Laboral.

Elaboración: BCRP, Sucursal Cusco. Departamento de Estudios Económicos.

III. SECTOR EXTERNO

1. Importaciones

- En noviembre, las importaciones de Madre de Dios (US\$ 4,9 millones) disminuyeron 68,5 por ciento, debido a las menores compras de bienes de capital (-85,9 por ciento), insumos (-52,4 por ciento) y bienes de consumo (-35,7 por ciento).
- En bienes de capital disminuyó la adquisición de equipo de transporte (equipos rodantes de transporte), en insumos se redujo la adquisición de materias primas para la industria (productos químicos farmacéuticos primarios y semielaborados), y en bienes de consumo disminuyó la compra de productos no duraderos (otros bienes de consumo).
- Entre enero y noviembre de 2022, las importaciones (US\$ 74,8 millones) descendieron 53,3 por ciento, reflejó de las menores importaciones de bienes de capital (-82,4 por ciento) e insumos (-5,9 por ciento), siendo atenuado por la mayor adquisición de bienes de consumo (60,4 por ciento).
- Por procedencia, hasta el mes de noviembre de 2022, el 88,9 por ciento de las importaciones procedieron de Brasil y 6,1 por ciento del Reino Unido. Del primero, se importó productos alimenticios elaborados (aceite de soja y sus fracciones) y productos alimenticios primarios (nueces de Brasil); y del segundo, se importó vehículos automóviles para transporte de diez a más pasajeros.

CUADRO N° 7
IMPORTACIONES SEGÚN USO O DESTINO ECONÓMICO 1/
(Valor FOB en miles de US\$)

GRUPO	Estructura % 2020	Noviembre		Enero - Noviembre	
		2021	2022	2021	2022
I. BIENES DE CONSUMO	55,8	4 479	2 878	26 409	42 370
Duradero	0,1	6	27	190	366
No duradero	55,6	4 474	2 851	26 219	42 003
II. INSUMOS	23,3	1 349	642	11 677	10 991
Combustibles, lubricantes y conexos	0,4	5	20	196	621
Materias primas para la agricultura	0,7	0	22	111	130
Materias primas para la industria	22,3	1 343	601	11 370	10 240
III. BIENES DE CAPITAL	20,9	9 718	1 373	121 894	21 411
Equipo de transporte	0,0	9 231	1 329	113 332	14 458
Materiales de construcción	6,7	208	0	2 772	2 376
Para la agricultura	3,3	58	38	537	1 892
Para la industria	10,8	221	6	5 253	2 685
TOTAL IMPORTACIONES	100,0	15 546	4 893	159 980	74 772

1/ Cifras preliminares.

Fuente: SUNAT.

Elaboración: BCRP, Sucursal Cusco. Departamento de Estudios Económicos.

IV. CRÉDITO Y DEPÓSITOS

1. Crédito

- En la región Madre de Dios, el saldo del crédito (S/ 1 003 millones) aumentó 13,3 por ciento interanual al cierre del mes de noviembre. El resultado estuvo asociado a una expansión de los créditos otorgados por las instituciones no bancarias (18,9 por ciento) específicamente por el mayor crédito otorgado por las cajas municipales (17,9 por ciento), y la banca múltiple (3,2 por ciento).
- Por tipo de crédito, el dirigido a personas aumentó 21,3 por ciento y a empresas 9,9 por ciento. En particular en los créditos a personas hubo mayores créditos de consumo (23,6 por ciento).
- Por moneda, el saldo de crédito en moneda nacional aumentó 14,6 por ciento; contrariamente, en moneda extranjera retrocedió 83,8 por ciento. Con ello, la dolarización de los créditos se ubicó en 0,2 por ciento en noviembre de 2022.

CUADRO N° 8
CRÉDITO
(Saldos en millones de soles)

	A noviembre			
	2021	2022	Estruct. % 2022	Var. Nom. Nov-22 / Nov-21
Banco de la Nación 1/	40	47	4,7	17,8
Agrobanco 2/	6	9	0,9	46,2
Banca Múltiple	324	334	33,3	3,2
Instituciones No Bancarias	517	614	61,2	18,9
Financieras	50	64	6,3	28,0
Cajas Municipales	467	551	54,9	17,9
Cajas Rurales	0	0	0,0	-
Edpymes	0	0	0,0	-
TOTAL	886	1 003	100,0	13,3
Empresas	623	684	68,2	9,9
Personas	263	319	31,8	21,3
Consumo	241	297	29,6	23,6
Hipotecario	23	22	2,2	-2,7
MN	874	1 002	99,8	14,6
ME	12	2	0,2	-83,8

1/ Considera solo los créditos de consumo e hipotecario.

2/ No considera los créditos a las demás empresas del sistema financiero.

Fuente: SBS.

Elaboración: BCRP, Sucursal Cusco. Departamento de Estudios Económicos.

GRÁFICO N° 4
EVOLUCIÓN DEL CRÉDITO
(Variación % respecto a similar periodo del año anterior)

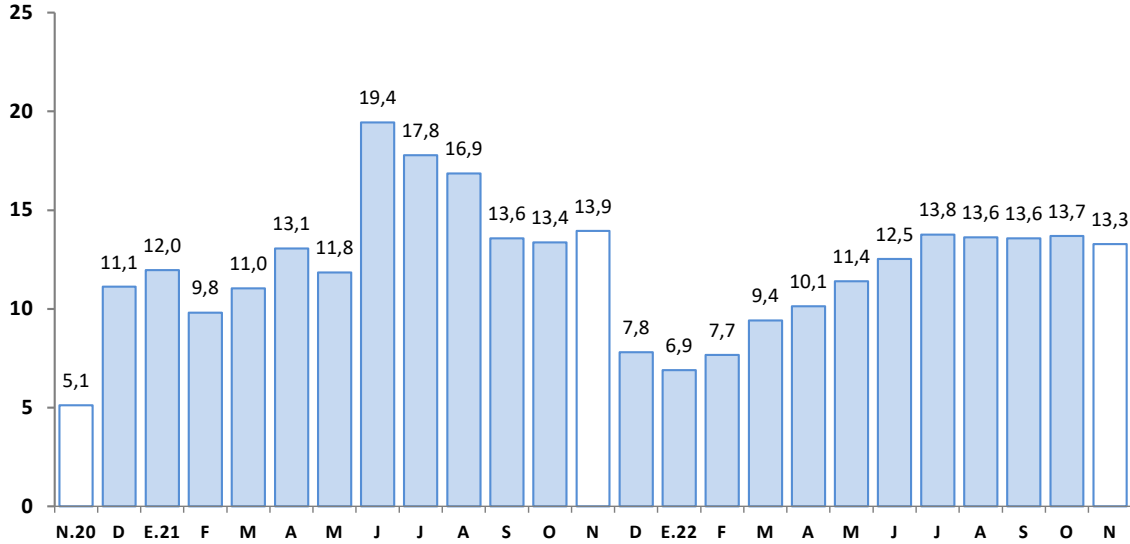

Fuente: SBS.

Elaboración: BCRP, Sucursal Cusco. Departamento de Estudios Económicos.

- Al cierre del mes de octubre de 2022, el coeficiente de morosidad se ubicó en 4,4 por ciento, mayor en 0,3 de punto porcentual en comparación con octubre de 2021. La morosidad en las instituciones no bancarias (2,7 por ciento) se redujo en 0,7 de punto porcentual; por el contrario, en la banca múltiple (6,8 por ciento) ascendió 2,3 puntos porcentuales.

GRÁFICO N° 5
TASA DE MOROSIDAD 1/ 2/
(Porcentaje)

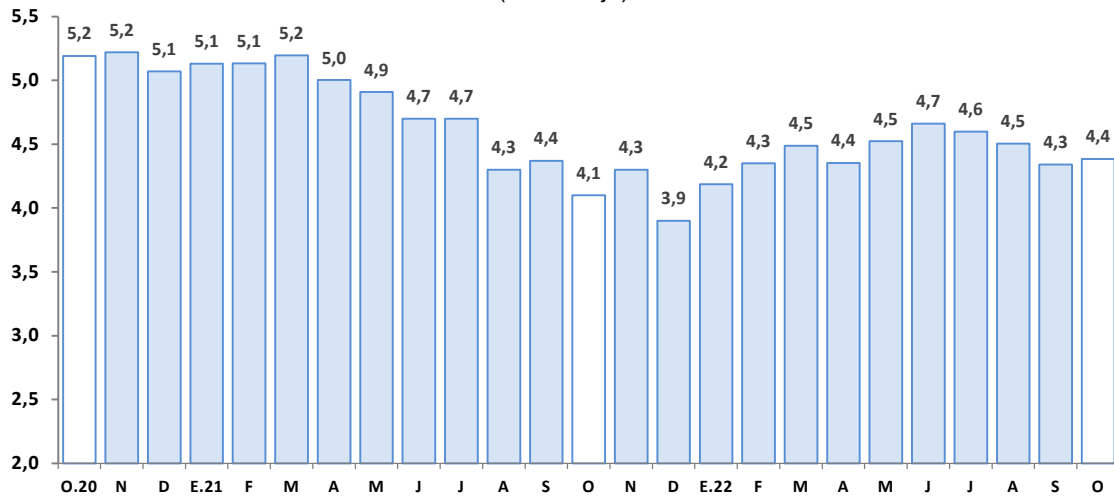

1/ Preliminar.

2/ Morosidad = (créditos vencidos + créditos en cobranza judicial)/colocaciones brutas.

Fuente: SBS.

Elaboración: BCRP, Sucursal Cusco. Departamento de Estudios Económicos.



2. Depósitos

- En noviembre, el saldo de los depósitos (S/ 629 millones) aumentó 0,4 por ciento interanual. El mayor saldo en depósitos a plazo (27,4 por ciento) fue contrarrestado por la contracción de los saldos de depósitos de ahorro (-4,6 por ciento) y a la vista (-0,9 por ciento).
- Por tipo de instituciones, el saldo de depósito en las instituciones no bancarias no mostró variación interanual; mientras que, las captaciones en la banca múltiple cayeron 1,5 por ciento.
- El saldo de depósitos en moneda extranjera, que representó el 10,5 por ciento del total, creció 5,5 por ciento; sin embargo, en moneda nacional disminuyó 0,2 por ciento. El ratio de dolarización aumentó de 10,0 por ciento en noviembre de 2021 a 10,5 por ciento en noviembre de 2022.

CUADRO N° 9
DEPÓSITOS
(Saldos en millones de soles)

	A noviembre			
	2021	2022	Estruct. % 2022	Var. Nom. Nov-22 / Nov-21
Banco de la Nación	124	131	20,8	5,9
Banca Múltiple	306	301	47,9	-1,5
Instituciones No Bancarias	197	197	31,3	0,0
Financieras	7	6	0,9	-20,1
Cajas Municipales	190	191	30,4	0,7
Cajas Rurales	0	0	0,0	-
TOTAL	627	629	100,0	0,4
Vista	135	134	21,2	-0,9
Ahorro	409	390	62,0	-4,6
A plazo	83	105	16,8	27,4
MN	564	563	89,5	-0,2
ME	63	66	10,5	5,5

Fuente: SBS.

Elaboración: BCRP, Sucursal Cusco. Departamento de Estudios Económicos.

GRÁFICO N° 6
EVOLUCIÓN DE LOS DEPÓSITOS
(Variación % respecto a similar periodo del año anterior)

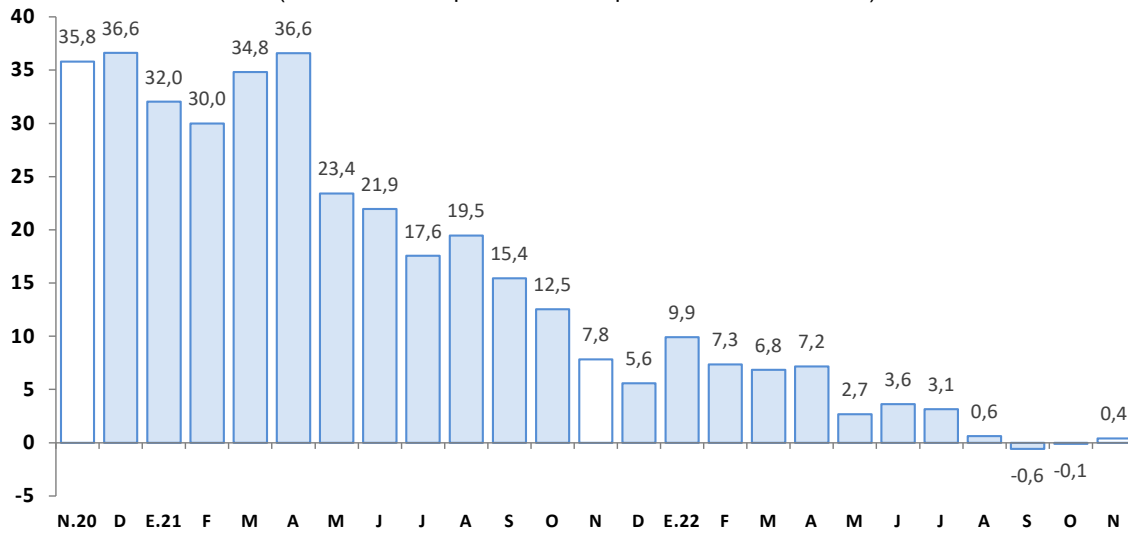

Fuente: SBS.

Elaboración: BCRP, Sucursal Cusco. Departamento de Estudios Económicos.



V. EJECUCIÓN DEL PRESUPUESTO DE GASTOS DEL GOBIERNO GENERAL

1. Gasto no financiero

- La ejecución del presupuesto en Madre de Dios (S/ 105 millones) creció 5,3 por ciento interanual en términos reales en noviembre de 2022. El resultado fue explicado por el mayor gasto en formación bruta de capital (14,7 por ciento), contrarrestado parcialmente por el menor gasto corriente (-4,6 por ciento).
- En cambio, entre enero y noviembre de 2022, el gasto decreció 12,2 por ciento, explicado por los menores gastos corrientes (-18,0 por ciento) y de inversión (-3,4 por ciento).

2. Gastos corrientes

- En noviembre, los gastos corrientes sumaron S/ 72 millones, lo que significó una reducción real de 4,6 por ciento en el periodo interanual, explicado por el menor gasto en el Gobierno nacional (-13,9 por ciento) y en los Gobiernos locales (-7,1 por ciento). Por componentes, el menor gasto fue producto de las menores transferencias (-51,5 por ciento), compensado por el mayor gasto en bienes y servicios (5,8 por ciento), y remuneraciones (3,3 por ciento).
- Asimismo, en el acumulado enero - noviembre de 2022, los gastos corrientes (S/ 634 millones) decrecieron 18,0 por ciento comparado con similar periodo de 2021. Este resultado obedeció a la disminución del gasto en bienes y servicios (-28,8 por ciento), transferencias (-12,2 por ciento), y remuneraciones (-3,1 por ciento).

3. Formación bruta de capital

- La inversión mensual (S/ 28 millones) mostró un incremento de 14,7 por ciento interanual, explicado por la expansión de la inversión en los Gobiernos locales (35,0 por ciento) y el Gobierno regional (21,7 por ciento), pese a la caída del gasto en el Gobierno nacional (-25,7 por ciento). A nivel de sectores, los Gobiernos locales expandieron el gasto en el sector transporte en S/ 2,4 millones entre noviembre de 2021 y noviembre de 2022; asimismo, en el Gobierno regional se expandió la inversión en el sector educación en S/ 3,2 millones con respecto al gasto realizado en noviembre de 2021; no obstante, en el Gobierno nacional la inversión en el sector transporte descendió S/ 2,4 millones con respecto al gasto ejecutado en noviembre del año previo. En cambio, la inversión acumulada a noviembre de 2022 disminuyó 3,4 por ciento, como consecuencia del menor desembolso en el Gobierno nacional.
- En cuanto al avance de la inversión pública, entre enero y noviembre de 2022, los tres niveles de Gobierno ejecutaron en conjunto el 76,2 por ciento del Presupuesto Institucional Modificado (PIM). El Gobierno nacional registró un avance de 92,8 por ciento, el Gobierno regional 66,5 por ciento y los Gobiernos locales 55,5 por ciento.

CUADRO N° 10
EJECUCIÓN DEL PRESUPUESTO DE GASTOS DEL GOBIERNO GENERAL
(Millones de soles)

	Noviembre			Enero - Noviembre		
	2021	2022	Var. % Real	2021	2022	Var. % Real
I. GASTOS CORRIENTES	69	72	-4,6	719	634	-18,0
Gobierno Nacional	38	36	-13,9	403	293	-32,4
Gobierno Regional	24	28	11,3	250	271	0,5
Gobiernos Locales	7	7	-7,1	66	70	-0,6
Remuneraciones	23	26	3,3	251	263	-3,1
Gobierno Nacional	8	8	-4,8	74	76	-5,3
Gobierno Regional	15	17	4,6	165	174	-2,5
Gobiernos Locales	1	2	46,2	12	13	3,0
Bienes y Servicios	34	39	5,8	392	300	-28,8
Gobierno Nacional	20	23	5,5	265	159	-44,3
Gobierno Regional	8	11	23,8	75	86	7,1
Gobiernos Locales	6	5	-18,5	52	55	-1,8
Transferencias 1/	12	6	-51,5	76	72	-12,2
Gobierno Nacional	11	5	-57,0	63	58	-14,8
Gobierno Regional	0	1	1,4	10	11	-0,3
Gobiernos Locales	0	1	30,2	2	3	9,0
II. FORMACIÓN BRUTA DE CAPITAL	23	28	14,7	451	472	-3,4
Gobierno Nacional	5	4	-25,7	289	265	-15,3
Gobierno Regional	13	17	21,7	115	131	4,6
Gobiernos Locales	5	7	35,0	47	77	49,8
III. OTROS GASTOS DE CAPITAL 2/	0	5	-	3	6	71,1
GASTO NO FINANCIERO TOTAL (I+II+III)	92	105	5,3	1 173	1 112	-12,2
<i>Gobierno Nacional</i>	<i>43</i>	<i>45</i>	<i>-4,2</i>	<i>694</i>	<i>563</i>	<i>-24,7</i>
<i>Gobierno Regional</i>	<i>37</i>	<i>46</i>	<i>15,0</i>	<i>366</i>	<i>402</i>	<i>1,5</i>
<i>Gobiernos Locales</i>	<i>12</i>	<i>15</i>	<i>9,8</i>	<i>113</i>	<i>147</i>	<i>20,5</i>

1/ Incluye el pago de pensiones, donaciones y otros gastos corrientes.

2/ Incluye donaciones y transferencias.

Fuente: MEF.

Elaboración: BCRP, Sucursal Cusco. Departamento de Estudios Económicos.

GRÁFICO N° 7
EVOLUCIÓN DE LA FORMACIÓN BRUTA DE CAPITAL
 (Variación % real respecto al similar periodo del año anterior)

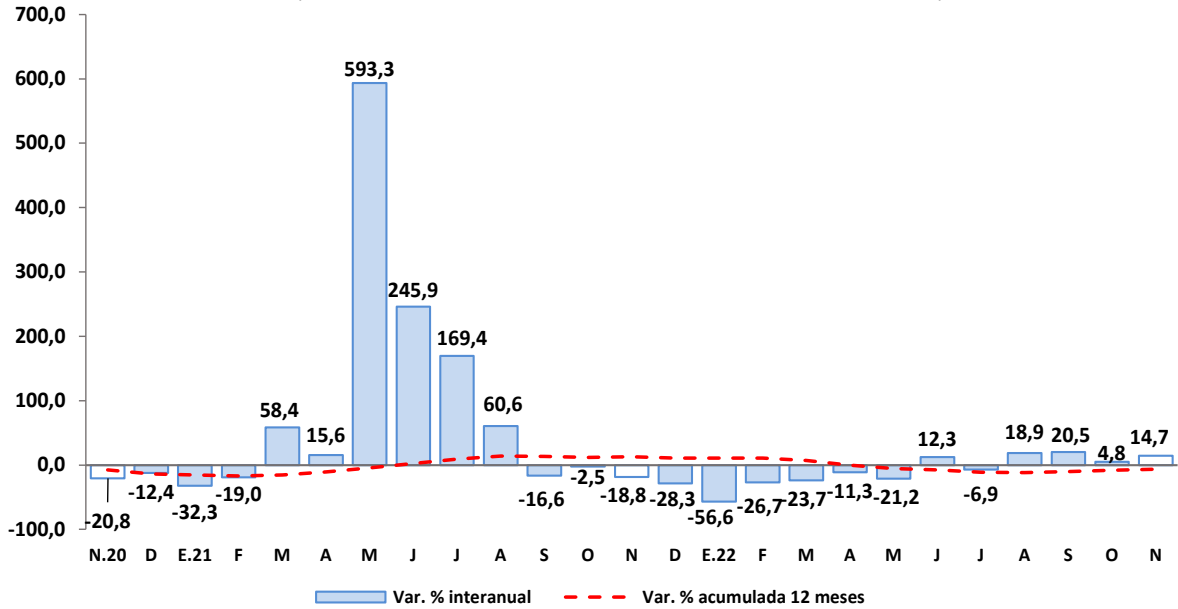

Fuente: MEF.

Elaboración: BCRP, Sucursal Cusco. Departamento de Estudios Económicos.

- Los principales proyectos desarrollados por el Gobierno nacional, en noviembre, fueron:
 - Mejoramiento y ampliación de la gestión integral de residuos sólidos municipales de la ciudad de Puerto Maldonado, provincia de Tambopata (S/ 2,8 millones).
 - Mejoramiento del camino vecinal EMP. PE – 30C – (Dv. Flor de Acre) – Flor de Acre – Pacahuara – Dv. Nueva Alianza – Pta. Carretera, distrito de Iberia, provincia de Tahuamanu (S/ 661,3 mil).

- En el Gobierno regional, los principales proyectos desarrollados fueron:
 - Mejoramiento vial de la Av. Alameda de la Cultura de la ciudad de Puerto Maldonado, distrito y provincia de Tambopata (S/ 1,1 millones).
 - Mejoramiento del camino vecinal Centro Pastora – Chorrillos – Túpac Amaru – Tres Islas, provincia de Tambopata (S/ 885,3 mil).

- Por último, en los Gobiernos locales los proyectos más destacados fueron:
 - Mejoramiento de la red vial de caminos vecinales: EMP: PE – 30C – Nueva Unión, EMP: PE – 30C – Quispicanchis, R47: PE – 30C (Virgenes del Sol) – Punta de Carretera, distrito de Laberinto, provincia de Tambopata (S/ 1,8 millones).
 - Renovación del puente en el camino vecinal ruta R170209 Huepetuhe – Tigrechayoc (Puente Ramal Tigrechayoc), distrito de Huepetuhe, provincia Manu (S/ 435,0 mil).



VI. ANEXOS

BANCO CENTRAL DE RESERVA DEL PERÚ – SUCURSAL CUSCO

ANEXO 1

MADRE DE DIOS: PRODUCCIÓN AGROPECUARIA 1/
(Toneladas)

PRODUCTOS	2021		2022										PRODUCTOS	
	Nov.	Dic.	Ene.	Feb.	Mar.	Abr.	May.	Jun.	Jul.	Ago.	Set.	Oct.		Nov.
AGRÍCOLA														AGRÍCOLA
Achiote	0	0	0	0	0	0	14	13	0	0	1	1	0	Achiote
Arroz cáscara	312	173	616	1 676	1 461	1 053	595	311	458	391	435	182	320	Arroz cáscara
Brachiaria	80 728	86 940	91 999	98 910	83 035	89 244	78 389	81 831	80 323	74 160	71 495	77 005	80 718	Brachiaria
Cacao	39	72	50	66	116	153	230	222	230	234	91	165	41	Cacao
Café	0	0	0	0	0	11	7	12	0	0	0	0	0	Café
Caña de azúcar	225	250	187	203	174	188	190	174	180	182	166	194	178	Caña de azúcar
Camote	26	21	24	16	54	83	74	68	68	50	16	5	0	Camote
Carambola	19	17	13	13	15	29	14	9	8	13	9	12	18	Carambola
Coco	88	90	74	80	74	63	84	66	73	87	51	63	95	Coco
Cocona	39	38	59	42	42	32	49	41	53	41	41	40	34	Cocona
Frijol grano seco	0	0	0	0	0	0	0	21	26	0	0	0	0	Frijol grano seco
Lima	0	0	0	0	70	155	103	60	25	0	0	0	0	Lima
Limón	70	44	53	74	70	78	63	75	77	61	48	54	63	Limón
Maíz amarillo duro	0	638	4 004	11 508	10 853	5 535	174	998	889	0	0	0	0	Maíz amarillo duro
Maíz choclo	0	0	0	0	0	0	0	0	0	0	0	0	0	Maíz choclo
Mandarina	0	0	0	0	77	184	132	102	70	42	8	4	0	Mandarina
Mango	182	56	0	0	0	0	0	0	0	0	0	83	150	Mango
Naranja	0	0	0	0	108	291	311	269	197	157	97	37	16	Naranja
Pijuayo	0	0	52	100	84	45	0	0	0	0	0	0	0	Pijuayo
Palta	312	120	0	0	0	0	0	0	0	0	0	119	319	Palta
Papaya	1 554	989	872	1 147	1 157	1 127	1 221	1 098	1 420	1 550	1 163	1 300	880	Papaya
Piña	750	744	346	420	385	394	473	497	579	654	508	512	636	Piña
Plátano	3 823	3 974	3 048	3 204	3 249	3 305	3 468	3 538	3 670	3 471	2 566	2 303	2 164	Plátano
Sandía	138	109	74	109	115	66	54	61	71	56	22	15	8	Sandía
Yuca	2 050	2 564	1 900	2 235	2 003	1 921	2 268	2 172	2 259	2 161	1 936	1 714	1 692	Yuca
Zapallo	0	0	0	0	0	0	0	0	0	0	0	0	0	Zapallo
PECUARIA														PECUARIA
Ave 2/	889	1 349	1 051	790	868	907	951	872	988	1 050	980	999	878	Ave 2/
Ovino 2/	6	6	6	6	7	6	7	6	6	6	5	5	6	Ovino 2/
Porcino 2/	135	187	112	120	145	132	141	138	132	141	135	137	142	Porcino 2/
Vacuno 2/	352	342	295	388	380	360	364	370	374	359	337	362	343	Vacuno 2/
Huevos	231	220	286	281	292	304	306	339	306	305	265	230	227	Huevos
Leche	103	116	104	104	106	104	99	103	102	104	104	106	93	Leche

1/ Cifras preliminares.

2/ Peso de animal en pie.

Fuente: MIDAGRI.

Elaboración: BCRP, Sucursal Cusco. Departamento de Estudios Económicos.

ANEXO 2

MADRE DE DIOS: PRODUCCIÓN PESQUERA 1/
(kg)

SUBSECTORES	2021		2022											SUBSECTORES	
	Nov.	Dic.	Ene.	Feb.	Mar.	Abr.	May.	Jun.	Jul.	Ago.	Set.	Oct.	Nov.		
Consumo Humano Directo															Consumo Humano Directo
1. Fresco	59 721	49 552	51 064	55 214	62 508	64 740	77 800	78 525	84 246	69 946	65 439	59 578	60 178	1. Fresco	

1/ Cifras preliminares.

Fuente: PRODUCE.

Elaboración: BCRP, Sucursal Cusco. Departamento de Estudios Económicos.



ANEXO 3

MADRE DE DIOS: PRODUCCIÓN MINERA 1/

	2021		2022											
	Nov.	Dic.	Ene.	Feb.	Mar.	Abr.	May.	Jun.	Jul.	Ago.	Set.	Oct.	Nov.	
1. MINERÍA METÁLICA 2/														1. MINERÍA METÁLICA 2/
Oro (Kg.)	135	129	127	122	117	109	93	105	99	110	109	105	112	Oro (Kg.)

1/ Cifras preliminares.

2/ Unidades Recuperables.

Fuente: MINEM.

Elaboración: BCRP, Sucursal Cusco. Departamento de Estudios Económicos.



ANEXO 4

MADRE DE DIOS: IMPORTACIÓN SEGÚN USO O DESTINO ECONÓMICO 1/
(Valor FOB en miles de US\$)

TIPO	2021		2022											TIPO
	Nov.	Dic.	Ene.	Feb.	Mar.	Abr.	May.	Jun.	Jul.	Ago.	Set.	Oct.	Nov.	
I. BIENES DE CONSUMO	4 479	2 625	2 571	3 500	2 980	2 841	3 369	3 996	5 328	5 879	5 855	3 170	2 878	I. BIENES DE CONSUMO
Duradero	6	284	200	2	69	0	15	0	11	4	10	30	27	Duradero
No duradero	4 474	2 341	2 371	3 499	2 911	2 841	3 355	3 996	5 318	5 874	5 846	3 141	2 851	No duradero
II. INSUMOS	1 349	2 226	1 129	737	788	1 200	1 158	930	1 104	1 313	868	1 123	642	II. INSUMOS
Combustibles, lubricantes y conexos	5	0	2	73	73	2	9	122	11	29	119	160	20	Combustibles, lubricantes y conexos
Materias primas para la agricultura	0	0	0	0	19	0	21	17	22	10	0	20	22	Materias primas para la agricultura
Materias primas para la industria	1 343	2 226	1 126	664	696	1 197	1 128	791	1 070	1 274	749	944	601	Materias primas para la industria
III. BIENES DE CAPITAL	9 718	5 458	910	1 150	3 527	844	1 009	1 049	2 652	2 532	3 105	3 260	1 373	III. BIENES DE CAPITAL
Equipo de transporte	9 231	4 459	5	577	2 539	359	380	786	848	2 300	2 774	2 563	1 329	Equipo de transporte
Materiales de construcción	208	382	283	0	360	391	370	152	322	172	169	158	0	Materiales de construcción
Para la agricultura	58	162	91	169	180	68	33	106	1 021	4	28	153	38	Para la agricultura
Para la industria	221	455	531	404	448	26	226	6	461	57	134	386	6	Para la industria
TOTAL IMPORTACIONES	15 546	10 309	4 610	5 388	7 295	4 885	5 536	5 975	9 084	9 724	9 828	7 554	4 893	TOTAL IMPORTACIONES

1/ Cifras preliminares.

Fuente: SUNAT.

Elaboración: BCRP, Sucursal Cusco. Departamento de Estudios Económicos.



ANEXO 5

MADRE DE DIOS: IMPORTACIÓN SEGÚN USO O DESTINO ECONÓMICO 1/
(Valor FOB en miles de US\$)

TIPO	2021		2022										TIPO	
	Nov.	Dic.	Ene.	Feb.	Mar.	Abr.	May.	Jun.	Jul.	Ago.	Set.	Oct.		Nov.
I. BIENES DE CONSUMO	4 479	2 625	2 571	3 500	2 980	2 841	3 369	3 996	5 328	5 879	5 855	3 170	2 878	I. BIENES DE CONSUMO
Duradero	6	284	200	2	69	0	15	0	11	4	10	30	27	Duradero
Muebles y otro equipo para el hogar	0	248	200	0	6	0	0	0	0	0	0	0	0	Muebles y otro equipo para el hogar
Obj.de adorno de uso personal, instrumento musical y otros	5	6	0	0	1	0	0	0	10	0	0	30	1	Obj.de adorno de uso personal, instrumento musical y otros
Utensilios domésticos	0	30	0	0	0	0	14	0	1	0	10	0	0	Utensilios domésticos
Vehículo de transporte particular	0	0	0	0	0	0	0	0	0	0	0	0	26	Vehículo de transporte particular
No duradero	4 474	2 341	2 371	3 499	2 911	2 841	3 355	3 996	5 318	5 874	5 846	3 141	2 851	No duradero
Bebidas	0	0	0	0	0	0	0	0	0	0	0	0	0	Bebidas
Otros bienes de consumo no duradero	1 543	33	0	0	41	98	1	0	13	0	89	0	70	Otros bienes de consumo no duradero
Productos alimenticios elaborados	2 775	1 561	1 169	1 201	1 396	1 485	2 076	3 111	4 481	5 176	5 309	2 884	2 616	Productos alimenticios elaborados
Productos alimenticios primarios	138	738	1 178	2 297	1 474	1 259	1 269	885	813	696	448	244	166	Productos alimenticios primarios
Productos farmacéuticos y de tocador	18	0	24	0	0	0	0	0	12	3	0	13	0	Productos farmacéuticos y de tocador
Tabaco	0	0	0	0	0	0	0	0	0	0	0	0	0	Tabaco
Vestuarios y otras confecciones textiles	0	10	0	0	0	0	9	0	0	0	0	0	0	Vestuarios y otras confecciones textiles
II. INSUMOS	1 349	2 226	1 129	737	788	1 200	1 158	930	1 104	1 313	868	1 123	642	II. INSUMOS
Combustibles, lubricantes y conexos	5	0	2	73	73	2	9	122	11	29	119	160	20	Combustibles, lubricantes y conexos
Combustibles elaborados	0	0	0	71	71	0	0	106	0	0	105	119	0	Combustibles elaborados
Combustibles semielaborados	5	0	2	2	2	2	9	16	11	29	14	41	20	Combustibles semielaborados
Lubricantes	0	0	0	0	0	0	0	0	0	0	0	0	0	Lubricantes
Materias primas para la agricultura	0	0	0	0	19	0	21	17	22	10	0	20	22	Materias primas para la agricultura
Alimentos para animales elaborados	0	0	0	0	19	0	21	17	21	0	0	20	0	Alimentos para animales elaborados
Alimentos para animales semielaborados	0	0	0	0	0	0	0	0	0	0	0	0	22	Alimentos para animales semielaborados
Materias primas para la industria	1 343	2 226	1 126	664	696	1 197	1 128	791	1 070	1 274	749	944	601	Materias primas para la industria
Productos agropecuarios no alimenticios elaborados	84	29	19	38	19	259	106	0	5	106	0	0	0	Productos agropecuarios no alimenticios elaborados
Productos agropecuarios no alimenticios primarios	0	0	0	0	0	0	0	0	0	0	0	0	0	Productos agropecuarios no alimenticios primarios
Productos agropecuarios no alimenticios semielaborados	315	668	150	136	102	191	212	305	251	273	0	309	107	Productos agropecuarios no alimenticios semielaborados
Productos alimenticios primarios	162	196	148	192	160	0	107	159	134	333	290	280	191	Productos alimenticios primarios
Productos alimenticios semielaborados	0	7	0	0	0	0	4	0	0	76	0	0	0	Productos alimenticios semielaborados
Productos mineros elaborados	162	638	527	212	247	636	524	256	331	98	458	350	303	Productos mineros elaborados
Productos mineros semielaborados	0	115	0	0	0	11	18	0	68	0	1	6	0	Productos mineros semielaborados
Productos químico - farmacéuticos primarios	473	516	281	87	169	100	74	8	149	176	0	0	0	Productos químico - farmacéuticos primarios
Productos químico - farmacéuticos semielaborados	135	53	0	0	0	0	84	65	131	181	0	0	0	Productos químico - farmacéuticos semielaborados
III. BIENES DE CAPITAL	9 718	5 458	910	1 150	3 527	844	1 009	1 049	2 652	2 532	3 105	3 260	1 373	III. BIENES DE CAPITAL
Equipo de transporte	9 231	4 459	5	577	2 539	359	380	786	848	2 300	2 774	2 563	1 329	Equipo de transporte
Equipos de transporte-equipos rodantes de transporte	9 231	3 949	0	577	2 537	355	380	786	173	1 747	903	1 493	329	Equipos de transporte-equipos rodantes de transporte
Equipos de transporte-partes y accesorios de equipo de transporte	0	510	5	0	3	3	0	0	675	553	1 871	1 070	1 000	Equipos de transporte-partes y accesorios de equipo de transporte
Materiales de construcción	208	382	283	0	360	391	370	152	322	172	169	158	0	Materiales de construcción
Materiales de construcción - elaborados	208	382	271	0	360	356	370	152	310	172	169	158	0	Materiales de construcción - elaborados
Materiales de construcción - semielaborados	0	0	11	0	0	35	0	0	12	0	0	0	0	Materiales de construcción - semielaborados
Para la agricultura	58	162	91	169	180	68	33	106	1 021	4	28	153	38	Para la agricultura
Bienes de capital para la agricultura-maquinas y herramientas	58	162	91	128	180	68	33	106	77	4	28	153	38	Bienes de capital para la agricultura-maquinas y herramientas
Bienes de capital para la agricultura-otro equipo para la agricultura	0	0	0	0	0	0	0	0	0	0	0	0	0	Bienes de capital para la agricultura-otro equipo para la agricultura
De mas bienes de capital	0	0	0	41	0	0	0	0	944	0	0	0	0	De mas bienes de capital
Para la industria	221	455	531	404	448	26	226	6	461	57	134	386	6	Para la industria
Bienes de capital para la industria-herramientas	76	8	0	2	3	0	71	0	27	0	0	15	6	Bienes de capital para la industria-herramientas
Bienes de capital para la industria-maquinas y aparatos de ofic. serv. y científicos	8	103	21	16	3	0	4	0	60	0	0	0	0	Bienes de capital para la industria-maquinas y aparatos de ofic. serv. y científicos
Bienes de capital para la industria-otro equipo fijo	123	131	494	386	174	26	30	5	12	54	133	94	0	Bienes de capital para la industria-otro equipo fijo
Bienes de capital para la industria-partes y accesorios de maquinaria industrial	14	213	17	0	268	0	121	1	362	2	0	277	0	Bienes de capital para la industria-partes y accesorios de maquinaria industrial
TOTAL IMPORTACIONES	15 546	10 309	4 610	5 388	7 295	4 885	5 536	5 975	9 084	9 724	9 828	7 554	4 893	TOTAL IMPORTACIONES

1/ Cifras preliminares.

Fuente: SUNAT.

Elaboración: BCRP, Sucursal Cusco, Departamento de Estudios Económicos.



ANEXO 6

MADRE DE DIOS: CRÉDITOS 1/
(Saldos en millones de Soles)

ENTIDADES FINANCIERAS	2021		2022											ENTIDADES FINANCIERAS
	Nov.	Dic.	Ene.	Feb.	Mar.	Abr.	May.	Jun.	Jul.	Ago.	Set.	Oct.	Nov.	
I. Banco de la nación 2/	40	41	41	41	42	43	44	45	46	47	46	47	47	I. Banco de la nación 2/
II. Agrobanco 3/	6	6	6	7	7	7	7	8	8	8	9	9	9	II. Agrobanco 3/
III. Banca múltiple	324	324	315	318	322	323	328	330	331	331	331	334	334	III. Banca múltiple
IV. Instituciones no bancarias	517	522	525	531	538	547	555	563	571	579	589	600	614	IV. Instituciones no bancarias
Financieras	50	52	52	53	54	54	55	56	56	58	59	61	64	Financieras
Cajas Municipales	467	470	473	478	485	493	500	507	514	521	530	539	551	Cajas Municipales
Cajas Rurales	0	0	0	0	0	0	0	0	0	0	0	0	0	Cajas Rurales
Edpymes	0	0	0	0	0	0	0	0	0	0	0	0	0	Edpymes
TOTAL	886	893	887	896	908	920	934	945	956	964	975	989	1 003	TOTAL
En M/N	874	882	886	894	907	918	933	943	954	963	973	986	1 002	En M/N
En M/E	12	12	1	2	2	2	2	2	2	1	2	3	2	En M/E

1/ Cifras preliminares.

2/ Considera solo los créditos de consumo e hipotecario.

3/ No considera los créditos a las demás empresas del sistema financiero.

Fuente: SBS.

Elaboración: BCRP, Sucursal Cusco. Departamento de Estudios Económicos.

ANEXO 7

MADRE DE DIOS: CARTERA PESADA 1/

(En porcentajes)

ENTIDADES FINANCIERAS	2021			2022										ENTIDADES FINANCIERAS
	Oct.	Nov.	Dic.	Ene.	Feb.	Mar.	Abr.	May.	Jun.	Jul.	Ago.	Set.	Oct.	
I. Banco de la nación	4,8	4,6	4,4	4,4	4,4	4,2	4,1	4,0	3,9	4,0	3,8	3,9	4,0	I. Banco de la nación
II. Agrobanco	42,1	38,4	33,0	31,4	29,1	26,8	24,9	24,1	23,3	22,7	22,5	20,8	21,2	II. Agrobanco
III. Banca múltiple	4,5	5,3	5,3	5,7	6,1	6,5	6,3	6,6	7,3	7,0	6,8	6,8	6,8	III. Banca múltiple
IV. Instituciones no bancarias	3,4	3,2	2,5	2,8	2,8	2,8	2,8	2,9	2,7	2,8	2,8	2,6	2,7	IV. Instituciones no bancarias
Cajas Municipales	3,4	3,2	2,5	2,8	2,8	2,8	2,8	2,9	2,6	2,7	2,8	2,6	2,7	Cajas Municipales
Cajas Rurales de Ahorro y Crédito	0,0	0,0	0,0	0,0	0,0	0,0	0,0	0,0	0,0	0,0	0,0	0,0	0,0	Cajas Rurales de Ahorro y Crédito
Edpymes	0,0	0,0	0,0	0,0	0,0	0,0	0,0	0,0	0,0	0,0	0,0	0,0	0,0	Edpymes
Financieras	3,7	2,8	2,7	2,7	3,1	3,0	2,7	3,1	3,1	3,0	3,0	2,5	2,6	Financieras
TOTAL	4,1	4,3	3,9	4,2	4,3	4,5	4,4	4,5	4,7	4,6	4,5	4,3	4,4	TOTAL

1/ Cifras preliminares.

Fuente: SBS.

Elaboración: BCRP, Sucursal Cusco. Departamento de Estudios Económicos.



ANEXO 8

MADRE DE DIOS: DEPÓSITOS 1/
(Saldos en millones de Soles)

ENTIDADES FINANCIERAS	2021		2022											ENTIDADES FINANCIERAS
	Nov.	Dic.	Ene.	Feb.	Mar.	Abr.	May.	Jun.	Jul.	Ago.	Set.	Oct.	Nov.	
I. Banco de la nación	124	133	128	126	126	125	120	126	127	127	133	132	131	I. Banco de la nación
II. Banca múltiple	306	308	320	300	296	304	297	295	302	302	307	308	301	II. Banca múltiple
III. Instituciones no bancarias	197	189	189	191	188	187	187	188	190	194	194	192	197	III. Instituciones no bancarias
Financieras	7	7	7	6	6	6	6	6	6	6	6	6	6	Financieras
Cajas Municipales	190	183	183	185	182	181	181	182	184	188	188	187	191	Cajas Municipales
Cajas Rurales	0	0	0	0	0	0	0	0	0	0	0	0	0	Cajas Rurales
TOTAL	627	630	637	617	610	616	604	610	619	623	634	632	629	TOTAL
En M/N	564	564	567	551	540	549	538	541	551	558	567	565	563	En M/N
En M/E	63	66	70	66	70	67	66	69	68	64	67	67	66	En M/E

1/ Cifras preliminares.

Fuente: SBS.

Elaboración: BCRP, Sucursal Cusco. Departamento de Estudios Económicos.

ANEXO 9

MADRE DE DIOS: EJECUCIÓN DEL PRESUPUESTO PÚBLICO

(Millones de Soles)

TIPO	2021		2022											TIPO
	Nov.	Dic.	Ene.	Feb.	Mar.	Abr.	May.	Jun.	Jul.	Ago.	Set.	Oct.	Nov.	
I. GASTOS CORRIENTES	69	118	47	52	57	42	66	46	56	61	80	55	72	I. GASTOS CORRIENTES
Gobierno Nacional	38	38	19	29	16	26	23	20	20	32	50	23	36	Gobierno Nacional
Gobierno Regional	24	63	25	18	33	11	36	19	29	23	23	25	28	Gobierno Regional
Gobiernos Locales	7	17	3	5	8	5	7	7	8	7	7	7	7	Gobiernos Locales
Remuneraciones	23	37	29	19	32	12	35	14	26	23	23	24	26	Remuneraciones
Gobierno Nacional	8	10	7	7	6	6	7	7	8	6	7	7	8	Gobierno Nacional
Gobierno Regional	15	25	20	11	25	4	26	7	16	16	15	16	17	Gobierno Regional
Gobiernos Locales	1	2	1	1	1	1	1	1	2	1	1	1	2	Gobiernos Locales
Bienes y Servicios	34	51	16	24	22	24	28	19	26	32	49	22	39	Bienes y Servicios
Gobierno Nacional	20	14	9	13	8	13	13	7	8	20	37	8	23	Gobierno Nacional
Gobierno Regional	8	22	5	6	7	6	9	7	12	6	7	9	11	Gobierno Regional
Gobiernos Locales	6	15	2	4	7	4	6	6	6	5	5	6	5	Gobiernos Locales
Transferencias 1/	12	30	3	9	3	7	3	12	5	7	8	9	6	Transferencias 1/
Gobierno Nacional	11	13	2	9	2	6	2	7	4	6	7	8	5	Gobierno Nacional
Gobierno Regional	0	16	0	1	1	0	1	5	1	1	1	0	1	Gobierno Regional
Gobiernos Locales	0	1	0	0	0	0	0	0	0	0	0	0	1	Gobiernos Locales
II. FORMACIÓN BRUTA DE CAPITAL	23	51	3	11	19	128	20	26	28	26	27	157	28	II. FORMACIÓN BRUTA DE CAPITAL
Gobierno Nacional	5	6	0	2	1	116	2	2	3	3	3	129	4	Gobierno Nacional
Gobierno Regional	13	26	2	5	10	8	11	15	18	13	13	18	17	Gobierno Regional
Gobiernos Locales	5	19	1	4	8	4	7	8	7	10	11	10	7	Gobiernos Locales
III. OTROS GASTOS DE CAPITAL 2/	0	0	0	0	0	0	0	0	0	0	0	0	5	III. OTROS GASTOS DE CAPITAL 2/
GASTO NO FINANCIERO TOTAL (I+II+III)	92	169	50	62	77	170	86	72	84	87	107	212	105	GASTO NO FINANCIERO TOTAL (I+II+III)
<i>Gobierno Nacional</i>	<i>43</i>	<i>44</i>	<i>19</i>	<i>30</i>	<i>17</i>	<i>142</i>	<i>25</i>	<i>23</i>	<i>23</i>	<i>34</i>	<i>53</i>	<i>152</i>	<i>45</i>	<i>Gobierno Nacional</i>
<i>Gobierno Regional</i>	<i>37</i>	<i>89</i>	<i>27</i>	<i>23</i>	<i>43</i>	<i>19</i>	<i>47</i>	<i>34</i>	<i>47</i>	<i>36</i>	<i>36</i>	<i>43</i>	<i>46</i>	<i>Gobierno Regional</i>
<i>Gobiernos Locales</i>	<i>12</i>	<i>36</i>	<i>4</i>	<i>9</i>	<i>16</i>	<i>9</i>	<i>14</i>	<i>15</i>	<i>15</i>	<i>17</i>	<i>18</i>	<i>17</i>	<i>15</i>	<i>Gobiernos Locales</i>

1/ Incluye el pago de pensiones, donaciones y otros gastos corrientes.

2/ Incluye donaciones y transferencias.

Información actualizada al 30 de noviembre de 2022.

Fuente: MEF.

Elaboración: BCRP, Sucursal Cusco. Departamento de Estudios Económicos.



ANEXO 10

MADRE DE DIOS: INGRESOS RECAUDADOS POR EL GOBIERNO CENTRAL

(Millones de Soles)

	2021		2022											
	Nov.	Dic.	Ene.	Feb.	Mar.	Abr.	May.	Jun.	Jul.	Ago.	Set.	Oct.	Nov.	
I. INGRESOS TRIBUTARIOS	24	19	14	11	14	14	15	12	14	16	16	17	14	I. INGRESOS TRIBUTARIOS
1. Impuestos a los ingresos	7	8	8	6	9	8	8	7	7	7	7	7	7	1. Impuestos a los ingresos
Personas Naturales	6	6	6	5	5	4	5	5	5	5	6	5	5	Personas Naturales
Personas Jurídicas	1	2	2	1	1	1	1	1	1	2	2	1	1	Personas Jurídicas
Regularización	0	0	0	0	2	3	3	1	0	0	0	0	0	Regularización
2. Impuestos a la importación	0	0	0	0	0	0	0	0	0	0	0	0	0	2. Impuestos a la importación
3. Impuesto General a las Ventas	15	9	5	4	4	4	5	4	6	7	7	8	5	3. Impuesto General a las Ventas
Operaciones Internas	14	7	4	2	3	3	3	2	5	6	6	7	4	Operaciones Internas
Operaciones Externas	2	2	2	1	1	1	2	1	1	1	1	1	1	Operaciones Externas
4. Impuesto Selectivo al Consumo	0	0	0	0	0	0	0	0	0	0	0	0	0	4. Impuesto Selectivo al Consumo
5. Otros Ingresos tributarios	1	2	1	1	1	2	2	2	1	2	2	2	2	5. Otros Ingresos tributarios
II. INGRESOS NO TRIBUTARIOS	0	0	0	0	0	0	0	0	0	0	0	0	0	II. INGRESOS NO TRIBUTARIOS
INGRESOS CORRIENTES (I+II)	24	19	14	11	14	14	15	13	14	16	16	17	14	INGRESOS CORRIENTES (I+II)

1/ Debido al redondeo de los datos parciales, los totales pueden diferir de la suma de las partes.

Fuente: SUNAT.

Elaboración: BCRP, Sucursal Cusco. Departamento de Estudios Económicos.

