

BANCO CENTRAL DE RESERVA DEL PERÚ
SUCURSAL CUSCO



MADRE DE DIOS: Síntesis de Actividad Económica
Agosto 2022¹

Departamento de Estudios Económicos

¹ En la elaboración del presente informe participaron Víctor Chique, Juniors Sanchez y José Apaza.

ÍNDICE

	<i>Página</i>
RESUMEN EJECUTIVO.....	3
I. ACTIVIDAD PRODUCTIVA.....	5
1. Actividad Primaria.....	5
1.1 Sector agropecuario.....	5
1.2 Sector pesca.....	6
1.3 Sector minería.....	7
2. Otros indicadores sectoriales.....	8
2.1 Arribos a los establecimientos de hospedaje.....	8
II. ASPECTOS LABORALES.....	9
1. Empleo.....	9
III. SECTOR EXTERNO.....	10
1. Importaciones.....	10
IV. CRÉDITO Y DEPÓSITOS.....	11
1. Crédito.....	11
2. Depósitos.....	13
V. EJECUCIÓN DEL PRESUPUESTO DE GASTOS DEL GOBIERNO GENERAL.....	15
1. Gasto no financiero.....	15
2. Gastos corrientes.....	15
3. Formación bruta de capital.....	15
VI. ANEXOS.....	18

RESUMEN EJECUTIVO

Principales hechos de importancia

- Las actividades primarias reportaron resultados negativos en agosto de 2022; así, el **sector agropecuario** se redujo en 1,4 por ciento, el **sector pesca** cayó 16,6 por ciento y el **sector minería** disminuyó 30,2 por ciento interanual.
- En otros indicadores de la actividad económica de la región, el **saldo de crédito** fue mayor en 13,6 por ciento y la **inversión** creció 18,9 por ciento.

Actividad Primaria

- El **sector agropecuario** mostró una caída de 1,4 por ciento interanual respecto a agosto de 2021, explicado por una menor producción de maíz amarillo duro, papaya y frijol grano seco. De forma contraria, en el periodo enero-agosto de 2022, la producción agropecuaria aumentó 5,1 por ciento.
- El **sector pesca** se redujo en 16,6 por ciento interanual en agosto, como consecuencia de una menor producción de las especies zúngaro y boquichico. En el acumulado enero-agosto de 2022, la actividad pesquera aumentó 52,3 por ciento, debido a una mayor extracción de paco y doncella.
- La **actividad minera** disminuyó 30,2 por ciento interanual en agosto, asociado a los menores niveles de extracción de oro. Así, en el acumulado a agosto de 2022, la producción se redujo en 18,6 por ciento frente a similar periodo de 2021.

Otros Indicadores de Actividad Económica

- El **saldo de crédito** (S/ 964 millones) aumentó 13,6 por ciento interanual al cierre del mes de agosto. El resultado de este mes fue reflejo de los mayores créditos en las instituciones no bancarias, principalmente las cajas municipales (16,5 por ciento).
- El gasto en **formación bruta de capital** alcanzó los S/ 26 millones, monto mayor en 18,9 por ciento en agosto en términos reales, como resultado del mayor gasto en los Gobiernos locales. En contraste, en el periodo enero-agosto de 2022, la inversión se contrajo en 10,7 por ciento, respecto a similar periodo del año previo.

CUADRO N° 1
OTROS INDICADORES DE ACTIVIDAD ECONÓMICA
 (Variación % respecto a similar mes del año anterior)

		Mar. 22		Abr. 22		May. 22		Jun. 22		Jul. 22		Ago. 22
Arribos a los establecimientos de hospedaje	↑	5,1	↑	7,7	↑	13,6	↑	6,4	↓	-0,7		n.d.
Crédito total 1/	↑	9,4	↑	10,1	↑	11,4	↑	12,5	↑	13,8	↑	13,6
Crédito de consumo 1/	↑	7,3	↑	11,3	↑	14,8	↑	18,5	↑	21,3	↑	25,1
Crédito hipotecario 1/	↑	2,6	↑	5,9	↑	8,7	↑	8,7	↑	8,5	↓	-1,2
Inversión Pública 2/	↓	-23,7	↓	-11,3	↓	-21,2	↑	12,3	↓	-6,9	↑	18,9

1/ En términos nominales.

2/ En términos reales.

Fuentes: MINCETUR, SBS y MEF.



I. ACTIVIDAD PRODUCTIVA

1. Actividad Primaria

1.1 Sector agropecuario

- El sector agropecuario presentó una disminución de 1,4 por ciento en agosto respecto al registro interanual, debido a una menor producción del subsector pecuario (-1,6 por ciento) y agrícola (-1,3 por ciento). No obstante, entre enero y agosto de 2022, la producción agropecuaria creció 5,1 por ciento, sustentado por el aumento en la producción de maíz amarillo duro, yuca y plátano.
- La contracción del subsector agrícola fue explicada por la menor producción destinada al mercado externo y agroindustria (-20,5 por ciento), compensado en parte por el incremento en la producción orientada al mercado interno (4,1 por ciento). En el primer grupo se registró una menor producción de maíz amarillo duro; en cambio, en el segundo grupo creció la producción de arroz cáscara (87,1 por ciento), yuca (25,1 por ciento) y brachiaria (10,9 por ciento), principalmente. Sin embargo, entre enero y agosto de 2022, la actividad agrícola creció 8,4 por ciento frente a similar periodo de 2021.
- La contracción del subsector pecuario (-1,6 por ciento), en el mes de agosto, fue explicada por la menor producción de vacuno (-1,6 por ciento) y ave (-1,4 por ciento). De forma contraria, en el acumulado a agosto de 2022, el subsector creció 0,5 por ciento, debido a la mayor producción de ave (1,7 por ciento).

CUADRO N° 2
SECTOR AGROPECUARIO 1/
(Miles de Toneladas)

Subsectores	Estructura Porcentual 2020 2/	Agosto			Enero - Agosto				
		2021	2022	Var.%	Contribución al crecimiento 3/	2021	2022	Var.%	Contribución al crecimiento 3/
AGRÍCOLA	55,8			-1,3	-0,6			8,4	4,9
Orientada al mercado externo y agroindustria 2/	12,6			-20,5	-2,2			29,0	5,2
Maíz amarillo duro	8,5	0,8	0,0	-100,0	-3,8	24,8	34,0	36,7	4,7
Achiote	0,0	0,0	0,0	-	-	0,0	0,0	125,0	0,0
Café	0,0	0,0	0,0	-	-	0,0	0,0	57,9	0,0
Mango	0,1	0,0	0,0	-	-	0,0	0,0	-	-
Palta	0,4	0,0	0,0	-	-	0,0	0,0	-	-
Caña de azúcar	0,1	0,2	0,2	4,0	0,0	1,4	1,5	5,4	0,0
Cacao	3,5	0,2	0,2	23,8	1,6	1,2	1,3	8,0	0,4
Orientada al mercado interno 2/	43,1			4,1	1,6			-0,6	-0,2
Brachiaria	19,1	59,9	66,4	10,9	1,6	646,2	667,1	3,2	0,6
Arroz cáscara	3,5	0,2	0,4	87,1	1,1	6,2	6,6	6,0	0,2
Yuca	3,9	1,7	2,2	25,1	1,0	13,9	16,9	21,4	0,8
Plátano	7,0	3,1	3,4	7,7	0,6	23,9	26,9	12,5	0,8
Piña	1,7	0,5	0,7	35,1	0,5	4,1	3,7	-7,6	-0,1
Pasto yarahua	0,5	1,3	1,8	43,5	0,1	15,1	15,6	3,4	0,0
Frijol grano seco	0,1	0,0	0,0	-100,0	-0,6	0,1	0,1	0,0	0,0
Papaya	5,4	2,9	1,6	-46,7	-2,8	21,6	9,6	-55,7	-2,7
PECUARIO	44,2			-1,6	-0,8			0,5	0,2
Ave 4/	24,4	1,1	1,1	-1,4	-0,4	7,4	7,5	1,7	0,4
Vacuno 4/	10,0	0,4	0,4	-1,6	-0,2	2,9	2,9	-0,3	0,0
Leche	0,7	0,1	0,1	-14,5	-0,1	0,9	0,8	-8,8	-0,1
Huevos	6,0	0,3	0,3	-1,4	-0,1	2,4	2,4	-1,2	-0,1
Porcino 4/	3,0	0,1	0,1	-1,0	0,0	1,1	1,1	-0,7	0,0
Ovino 4/	0,2	0,0	0,0	4,0	0,0	0,0	0,0	-0,5	0,0
SECTOR AGROPECUARIO	100,0			-1,4	-1,4			5,1	5,1

1/ Cifras preliminares.

2/ Estimado a precios del 2007.

3/ Con base en la estructura de similar periodo 2021.

4/ Peso de animal en pie.

Fuente: MIDAGRI.

Elaboración: BCRP, Sucursal Cusco. Departamento de Estudios Económicos.



- La campaña 2022/2023 inició en agosto, así en el primer mes se registró 137 hectáreas instaladas, menor en 57,2 por ciento en comparación con similar mes de la campaña pasada (2021/2022). El desempeño negativo de la campaña se explicó por las menores áreas de cultivos transitorios que disminuyeron en 76,3 por ciento, por las menores siembras de maíz amarillo duro y kion; no obstante, en cultivos permanentes y semipermanentes se expandió en 433,3 por ciento, principalmente los cultivos como: plátano, cocona y papaya.

CUADRO N° 3
SUPERFICIE SEMBRADA 1/
(Hectáreas)

	Campaña agrícola 2/		Variación	
	2021/2022	2022/2023	Absoluta	Porcentual
CULTIVOS TRANSITORIOS	308	73	- 235	-76,3
Maíz amarillo duro	202	32	- 170	-84,2
Kion	68	4	- 64	-94,1
Tomate	3	0	- 3	-100,0
Pepinillo	1	0	- 1	-100,0
Rabanito	0	0	0	-
Sandía	0	0	0	-
Camote	0	0	0	-
Uncucha	0	0	0	-
Frijol caupi grano seco	0	0	0	-
Yuca	0	0	0	-
Arroz	34	37	3	8,8
Otros	0	0	0	-
CULTIVOS PERMANENTES Y SEMIPERMANENTES	12	64	52	433,3
Platano	5	33	28	560,0
Cocona	0	9	9	-
Papaya	0	8	8	-
Camu camu	4	2	- 2	-50,0
Otros	3	12	9	300,0
Total	320	137	- 183	-57,2

1/ Cifras preliminares.

2/ En agosto.

Fuente: MIDAGRI.

Elaboración: BCRP, Sucursal Cusco. Departamento de Estudios Económicos.

1.2 Sector pesca

- La producción pesquera mostró una contracción de 16,6 por ciento interanual en agosto, como consecuencia de un menor desembarque de las especies zúngaro (-80,0 por ciento) y boquichico (-53,3 por ciento); contrarrestado por la mayor producción de paco (65,2 por ciento), este último aumentó su producción de 25 toneladas en agosto de 2021 a 41 toneladas en agosto de 2022.
- Asimismo, en el periodo enero-agosto de 2022, la actividad pesquera aumentó 52,3 por ciento, debido a una mayor extracción de paco (72,7 por ciento) y doncella (181,9 por ciento).

CUADRO N° 4
SECTOR PESCA 1/
(En toneladas)

Subsectores	Agosto			Enero - Agosto		
	2021	2022	Var. %	2021	2022	Var. %
Consumo Humano Directo (CHD)						
Fresco	80	70	-13,0	349	544	56,0
SECTOR PESCA 2/			-16,6			52,3

1/ Cifras preliminares.

2/ Estimado a precios de 2007.

Fuente: PRODUCE.

Elaboración: BCRP, Sucursal Cusco. Departamento de Estudios Económicos.

1.3 Sector minería

- La producción minera disminuyó 30,2 por ciento interanual en agosto, debido a que la producción de oro descendió de 149 kilogramos en agosto de 2021 a 104 kilogramos en agosto de 2022. El resultado fue consecuencia de las interdicciones que se realizaron a la minería ilegal.
- Igualmente, entre enero y agosto de 2022, la producción cayó 18,6 por ciento frente a similar periodo de 2021. Con ello, la región de Madre de Dios se ubicó en la novena ubicación a nivel nacional, con una participación de 1,4 por ciento en el periodo analizado.

**CUADRO N° 5
SECTOR MINERÍA 1/**

Mineral	Estructura Porcentual 2020 3/	Agosto				Enero - Agosto			
		2021	2022	Var.%	Contribución 4/	2021	2022	Var.%	Contribución 4/
Oro (Kg.)	100,0	149	104	-30,2	-30,2	1 037	844	-18,6	-18,6
SECTOR MINERÍA 2/ 3/	100,0			-30,2	-30,2			-18,6	-18,6

1/ Cifras preliminares.

2/ Unidades Recuperables

3/ Estimado a precios de 2007.

4/ Con base en la estructura de similar periodo de 2021.

Fuente: MINEM.

Elaboración: BCRP, Sucursal Cusco, Departamento de Estudios Económicos.

**GRÁFICO N° 1
EVOLUCIÓN DE LA PRODUCCIÓN MINERA**
(Variación % real respecto a similar periodo del año anterior)

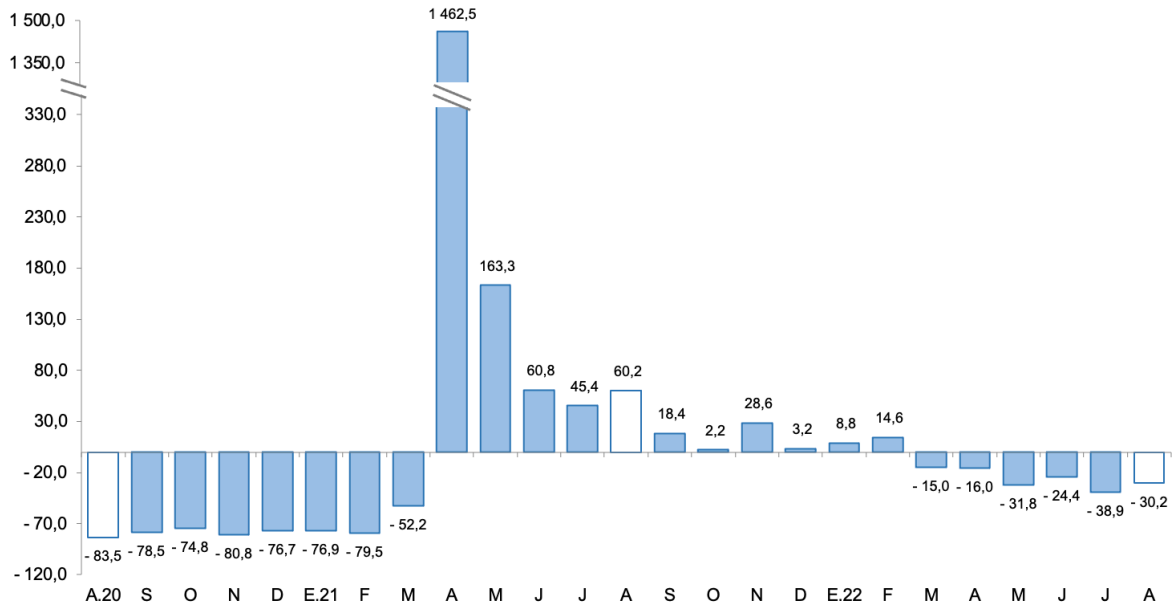

Fuente: MINEM.

Elaboración: BCRP, Sucursal Cusco, Departamento de Estudios Económicos.

- En agosto, el precio promedio mensual de oro alcanzó una cotización de US\$/oz.tr. 1 765,0; siendo mayor en 1,7 por ciento con respecto a la cotización del mes previo (US\$/oz.tr. 1 736,4). Este incremento en el precio del metal se asoció a la caída del dólar respecto a una canasta de principales monedas en un contexto de nuevas tensiones geopolíticas y a una disminución en los rendimientos de los bonos del Tesoro de Estados Unidos.

2. Otros indicadores sectoriales

2.1 Arribos a los establecimientos de hospedaje

- El arribo de turistas a los establecimientos de hospedaje de Madre de Dios alcanzó los 47 271 visitantes en julio de 2022, inferior en 0,7 por ciento en comparación a los 47 588 visitantes que arribaron en julio de 2021. La contracción estuvo asociada a la menor llegada de turistas nacionales (-13,5 por ciento), pese al crecimiento de arribos extranjeros (226,4 por ciento).
- El menor flujo de arribos nacionales se explicó por la menor afluencia de turistas proveniente de Arequipa (-37,3 por ciento), Puno (-27,8 por ciento) y Cusco (-14,7 por ciento). Por el contrario, se expandieron las visitas de turistas extranjeros asociado a las mayores llegadas de Brasil (391,5 por ciento), Estados Unidos (91,6 por ciento) e Inglaterra, principalmente.
- En sentido contrario, en el periodo enero-julio de 2022, los arribos a la región crecieron 5,7 por ciento respecto a similar periodo 2021. El crecimiento fue explicado por los mayores arribos de turistas extranjeros (319,4 por ciento), atenuado por la caída en turistas nacionales (-3,8 por ciento).

GRÁFICO N° 2
EVOLUCIÓN DE ARRIBOS A ESTABLECIMIENTOS DE HOSPEDAJE
 (Variación % respecto a similar mes del año anterior)

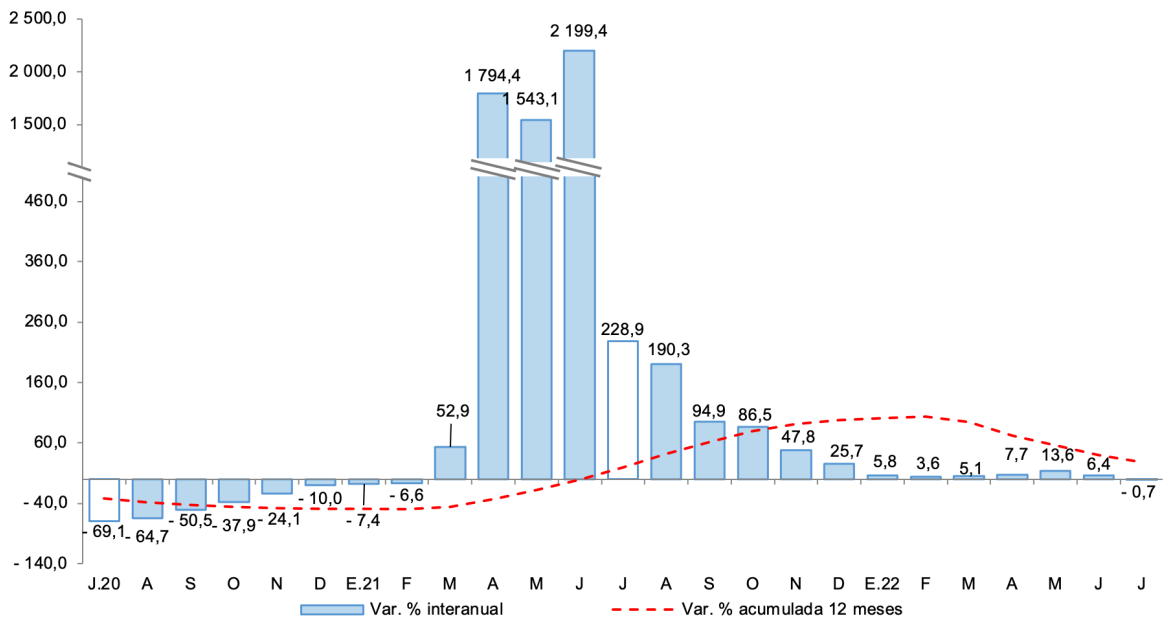

Fuente: MINCETUR - Encuesta Mensual a Establecimientos de Hospedaje Temporal.
 Elaboración: BCRP, Sucursal Cusco. Departamento de Estudios Económicos.



II. ASPECTOS LABORALES

1. Empleo

- En Madre de Dios, el número de trabajadores asalariados privados formales ascendió a 11 439 en julio de 2022, siendo mayor en 12,7 por ciento con respecto a julio de 2021. La expansión fue explicada por una mayor contratación en los sectores comercio (18,7 por ciento), servicios (11,9 por ciento) y agrícola (9,7 por ciento), primordialmente.
- En el periodo enero-julio, en promedio los trabajos asalariados crecieron 14,2 por ciento asociado a una mayor contratación en los sectores agrícola (18,5 por ciento), comercio (16,9 por ciento) y servicios (10,9 por ciento).

CUADRO N° 6
NÚMERO DE TRABAJADORES DEL SECTOR PRIVADO FORMAL 1/
(Planilla Electrónica – PLAME y T-Registro)

Sectores	Julio			Enero - Julio		
	2021	2022	Var.%	2021	2022	Var.%
Agrícola 2/	1 384	1 518	9,7	1 183	1 402	18,5
Comercio	2 474	2 936	18,7	2 338	2 732	16,9
Construcción	116	95	-18,1	94	96	1,7
Manufactura	802	971	21,1	737	886	20,2
Minería	1 022	952	-6,8	951	999	5,1
Servicios	4 279	4 790	11,9	4 015	4 453	10,9
No precisa	73	177	142,5	47	124	163,3
TOTAL	10 150	11 439	12,7	9 365	10 693	14,2

1/ Cifras preliminares.

2/ Incluye ganadería, caza y silvicultura.

Fuente: MTPE - Observatorio de la Formalización Laboral

Elaboración: BCRP, Sucursal Cusco. Departamento de Estudios Económicos.

GRÁFICO N° 3
TRABAJADORES DEL SECTOR PRIVADO FORMAL
(Variación % respecto a similar mes del año anterior)

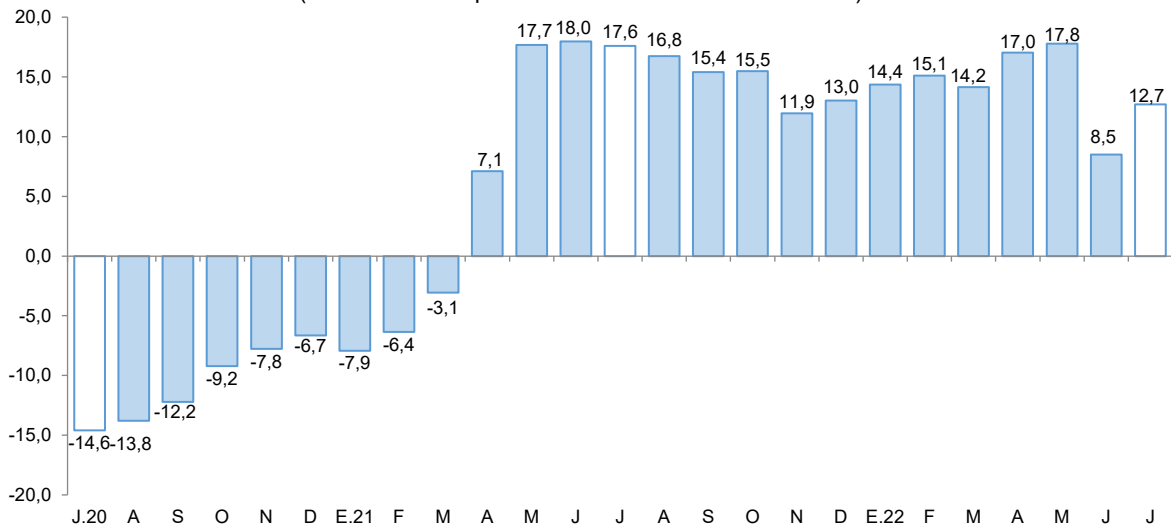

Fuente: MTPE - Observatorio de la Formalización Laboral.

Elaboración: BCRP, Sucursal Cusco. Departamento de Estudios Económicos.

III. SECTOR EXTERNO

1. Importaciones

- En agosto, las importaciones de Madre de Dios (US\$ 9,7 millones) disminuyeron 58,6 por ciento, debido a las menores compras en el grupo bienes de capital (-87,6 por ciento), compensado por las mayores importaciones en bienes de consumo (245,6 por ciento) e insumos (8,3 por ciento).
- En bienes de capital disminuyó la adquisición de equipo de transporte (equipos rodantes de transporte); por el contrario, aumentó la importación de bienes de consumo, particularmente las compras de productos no duraderos (productos alimenticios elaborados); y, en insumos creció la adquisición de materias primas para la industria (productos alimenticios primarios y productos químicos farmacéuticos semielaborados).
- Entre enero y agosto de 2022, las importaciones (US\$ 52,5 millones) descendieron 53,9 por ciento, lo que reflejó las menores importaciones de bienes de capital (-84,9 por ciento), pese a las mayores compras en bienes de consumo (89,0 por ciento) e insumos (16,9 por ciento).
- Según origen, hasta el mes de agosto de 2022, el 84,9 por ciento de las importaciones procedieron de Brasil y 8,6 por ciento del Reino Unido. Del primer país, se importó productos alimenticios (aceite de soja y sus fracciones) y productos alimenticios primarios (nueces de Brasil); y del segundo, se importó automóviles para transporte de diez a más pasajeros.

CUADRO N° 7
IMPORTACIONES SEGÚN USO O DESTINO ECONÓMICO 1/
(Valor FOB en miles de US\$)

GRUPO	Estructura % 2020	Agosto			Enero - Agosto	
		2021	2022	2021	2022	
I. BIENES DE CONSUMO	55,8	1 701	5 879	16 116	30 466	
Duradero	0,1	23	4	131	300	
No duradero	55,6	1 678	5 874	15 985	30 165	
II. INSUMOS	23,3	1 209	1 309	7 139	8 349	
Combustibles, lubricantes y conexos	0,4	6	25	101	314	
Materias primas para la agricultura	0,7	22	10	93	89	
Materias primas para la industria	22,3	1 181	1 274	6 945	7 947	
III. BIENES DE CAPITAL	20,9	20 596	2 552	90 737	13 693	
Equipo de transporte	0,0	19 256	2 320	83 856	7 813	
Materiales de construcción	6,7	296	172	2 080	2 049	
Para la agricultura	3,3	61	4	384	1 672	
Para la industria	10,8	982	57	4 418	2 160	
TOTAL IMPORTACIONES	100,0	23 505	9 739	113 991	52 508	

1/ Cifras preliminares.

Fuente: SUNAT.

Elaboración: BCRP, Sucursal Cusco. Departamento de Estudios Económicos.



IV. CRÉDITO Y DEPÓSITOS

1. Crédito

- En la región Madre de Dios, el saldo del crédito (S/ 964 millones) aumentó 13,6 por ciento interanual al cierre del mes de agosto. Este resultado se explicó por una expansión de los créditos otorgados por la banca múltiple en 5,8 por ciento; asimismo, se observó un incremento de los créditos en las instituciones no bancarias en 17,2 por ciento interanual, principalmente por el mayor crédito otorgado por las cajas municipales (16,5 por ciento).
- Por tipo de crédito, el dirigido a empresas creció 9,8 por ciento y el saldo de crédito a personas aumentó 22,7 por ciento, explicado por el mayor crédito de consumo (25,1 por ciento), atenuado parcialmente por una disminución del crédito hipotecario (-1,2 por ciento).
- Por moneda, el saldo de crédito en moneda nacional creció 15,2 por ciento; no obstante, en moneda extranjera se redujo en 88,4 por ciento. Con ello, la dolarización de los créditos disminuyó de 1,5 por ciento en agosto de 2021 a 0,2 por ciento en agosto de 2022.

CUADRO N° 8
CRÉDITO
(Saldos en millones de soles)

	A agosto			
	2021	2022	Estruct. % 2022	Var. Nom. Ago- 22 / Ago-21
Banco de la Nación 1/	38	47	4,9	23,6
Agrobanco 2/	4	8	0,8	85,8
Banca Múltiple	312	331	34,3	5,8
Instituciones No Bancarias	494	579	60,0	17,2
Financieras	47	58	6,0	23,9
Cajas Municipales	447	521	54,0	16,5
Cajas Rurales	0	0	0,0	-
Edpymes	0	0	0,0	-
TOTAL	849	964	100,0	13,6
Empresas	599	658	68,3	9,8
Personas	249	306	31,7	22,7
Consumo	227	284	29,5	25,1
Hipotecario	22	22	2,3	-1,2
MN	836	963	99,8	15,2
ME	13	1	0,2	-88,4

1/ Considera solo los créditos de consumo e hipotecario.

2/ No considera los créditos a las demás empresas del sistema financiero.

Fuente: SBS.

Elaboración: BCRP, Sucursal Cusco. Departamento de Estudios Económicos.

**GRÁFICO N° 4
EVOLUCIÓN DEL CRÉDITO**

(Variación % respecto a similar periodo del año anterior)

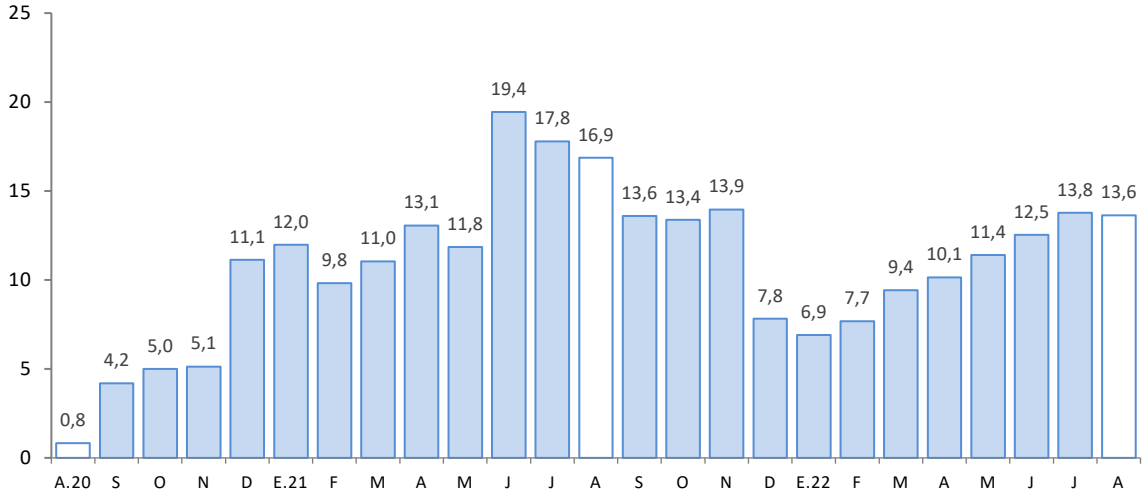

Fuente: SBS.

Elaboración: BCRP, Sucursal Cusco. Departamento de Estudios Económicos.

- Al cierre del mes de julio de 2022, el coeficiente de morosidad fue 4,6 por ciento, menor en 0,1 de punto porcentual respecto al registro interanual. A nivel de componentes, la morosidad en las instituciones no bancarias (2,8 por ciento) se redujo en 1,2 de punto porcentual; en cambio, en la banca múltiple (7,0 por ciento) fue mayor en 2,0 puntos porcentuales.

**GRÁFICO N° 5
TASA DE MOROSIDAD 1/ 2/**

(Porcentaje)

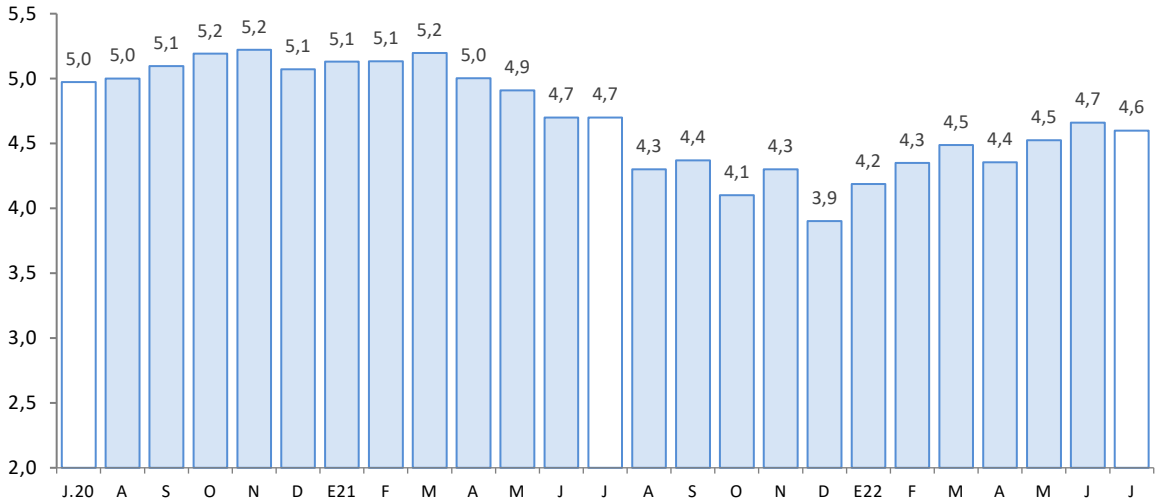

1/ Preliminar.

2/ Morosidad = (créditos vencidos + créditos en cobranza judicial)/colocaciones brutas.

Fuente: SBS.

Elaboración: BCRP, Sucursal Cusco. Departamento de Estudios Económicos.



2. Depósitos

- El saldo de depósitos (S/ 623 millones) aumentó 0,7 por ciento interanual en agosto.
- Se registraron incrementos en los depósitos de plazo (13,9 por ciento) y de ahorro (0,9 por ciento), pese a la caída en los depósitos a la vista (-7,8 por ciento).
- Por tipo de instituciones, el saldo de depósitos en las instituciones no bancarias creció 1,4 por ciento; mientras que, en la banca múltiple se registró una caída de 0,7 por ciento interanual. En las instituciones no bancarias destacó el incremento de los depósitos en las cajas municipales (1,7 por ciento).
- El saldo de depósitos en moneda nacional, que representó el 89,7 por ciento del total, disminuyó 0,1 por ciento; en cambio, el saldo en moneda extranjera se incrementó en 8,0 por ciento. Así, el ratio de dolarización aumentó de 9,6 por ciento en agosto de 2021 a 10,3 por ciento en agosto de 2022.

CUADRO N° 9
DEPÓSITOS
(Saldos en millones de soles)

	A agosto			
	2021	2022	Estruct. % 2022	Var. Nom. Ago-22 / Ago-21
Banco de la Nación	123	127	20,4	3,0
Banca Múltiple	304	302	48,4	-0,7
Instituciones No Bancarias	192	194	31,2	1,4
Financieras	7	6	1,0	-7,1
Cajas Municipales	185	188	30,2	1,7
Cajas Rurales	0	0	0,0	-
TOTAL	619	623	100,0	0,7
Vista	139	128	20,6	-7,8
Ahorro	397	401	64,3	0,9
A plazo	83	94	15,1	13,9
MN	559	559	89,7	-0,1
ME	59	64	10,3	8,0

Fuente: SBS.

Elaboración: BCRP, Sucursal Cusco. Departamento de Estudios Económicos.

GRÁFICO N° 6
EVOLUCIÓN DE LOS DEPÓSITOS
(Variación % respecto a similar periodo del año anterior)

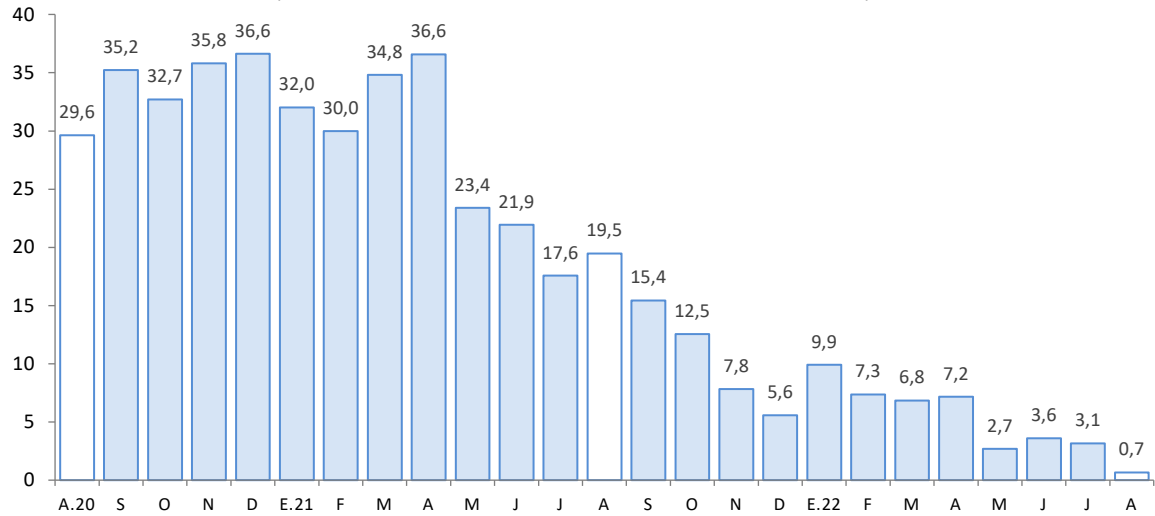

Fuente: SBS.

Elaboración: BCRP, Sucursal Cusco. Departamento de Estudios Económicos.



V. EJECUCIÓN DEL PRESUPUESTO DE GASTOS DEL GOBIERNO GENERAL

1. Gasto no financiero

- La ejecución del presupuesto en Madre de Dios (S/ 87 millones) disminuyó 48,9 por ciento interanual en términos reales en agosto de 2022. El resultado fue explicado por los menores gastos corrientes (-58,7 por ciento), compensado por el mayor gasto en formación bruta de capital (18,9 por ciento).
- Asimismo, entre enero y agosto de 2022, el gasto decreció 13,1 por ciento, explicado por el menor devengado en gastos corrientes (-14,1 por ciento) y en formación bruta de capital (-10,7 por ciento).

2. Gastos corrientes

- En agosto, los gastos corrientes sumaron S/ 61 millones, lo que significó una reducción real de 58,7 por ciento en el periodo interanual, explicado por el menor gasto en los tres niveles de gobierno. Por componentes, el menor gasto fue producto de la contracción en bienes y servicios (-73,7 por ciento), y remuneraciones (-8,5 por ciento).
- Asimismo, en el acumulado enero-agosto de 2022, los gastos corrientes (S/ 428 millones) disminuyeron 14,1 por ciento comparado a similar periodo de 2021. Este resultado obedeció a la caída del gasto en bienes y servicios, y remuneraciones.

3. Formación bruta de capital

- La inversión mensual (S/ 26 millones) mostró un crecimiento de 18,9 por ciento interanual, explicado por la expansión del devengado en los Gobiernos locales (104,6 por ciento), pese a la contracción de la inversión en el Gobierno nacional (-19,0 por ciento) y regional (-2,7 por ciento). A nivel de sectores, en los Gobiernos locales la inversión en el sector transporte aumentó de S/ 1,4 millones en agosto de 2021 a S/ 5,9 millones en agosto de 2022; en cambio, en el Gobierno nacional decreció el gasto en el sector planeamiento, gestión y reserva de contingencia en S/ 585,7 mil entre agosto de 2021 y agosto de 2022; y, en el Gobierno regional decreció la inversión en el sector salud, que fue inferior en S/ 840,0 mil respecto al gasto realizado en agosto de 2021. Por el contrario, la inversión acumulada a agosto de 2022 disminuyó 10,7 por ciento, como consecuencia de los menores desembolsos en el Gobierno nacional y regional.
- En cuanto al avance de la inversión pública, entre enero y agosto de 2022, los tres niveles de Gobierno ejecutaron en conjunto el 45,5 por ciento del Presupuesto Institucional Modificado (PIM). El Gobierno nacional registró un avance de 49,1 por ciento, los Gobiernos locales 42,9 por ciento y el Gobierno regional 42,4 por ciento.

CUADRO N° 10
EJECUCIÓN DEL PRESUPUESTO DE GASTOS DEL GOBIERNO GENERAL
(Millones de soles)

	Agosto			Enero - Agosto		
	2021	2022	Var. % Real	2021	2022	Var. % Real
I. GASTOS CORRIENTES	137	61	-58,7	465	428	-14,1
Gobierno Nacional	104	32	-72,1	241	184	-28,7
Gobierno Regional	25	23	-15,1	180	195	0,8
Gobiernos Locales	8	7	-21,0	44	50	4,9
Remuneraciones	23	23	-8,5	185	189	-4,9
Gobierno Nacional	7	6	-21,8	53	54	-6,1
Gobierno Regional	15	16	-3,1	123	126	-5,0
Gobiernos Locales	1	1	-4,0	9	10	2,7
Bienes y Servicios	111	32	-73,7	245	189	-27,6
Gobierno Nacional	95	20	-80,5	160	91	-46,3
Gobierno Regional	9	6	-36,9	51	60	7,8
Gobiernos Locales	6	5	-26,4	34	39	5,8
Transferencias 1/	3	7	119,5	34	49	32,5
Gobierno Nacional	2	6	153,9	28	38	27,4
Gobierno Regional	0	1	16,8	5	9	70,1
Gobiernos Locales	0	0	40,6	1	1	-3,2
II. FORMACIÓN BRUTA DE CAPITAL	20	26	18,9	269	260	-10,7
Gobierno Nacional	3	3	-19,0	155	129	-22,9
Gobierno Regional	12	13	-2,7	82	83	-6,6
Gobiernos Locales	4	10	104,6	33	49	37,6
III. OTROS GASTOS DE CAPITAL 2/	0	0	-100,0	3	0	-87,6
GASTO NO FINANCIERO TOTAL (I+II+III)	157	87	-48,9	737	688	-13,1
Gobierno Nacional	108	34	-70,6	398	313	-26,7
Gobierno Regional	38	36	-11,0	263	277	-1,9
Gobiernos Locales	12	17	24,9	77	98	18,8

1/ Incluye el pago de pensiones, donaciones y otros gastos corrientes.

2/ Incluye donaciones y transferencias.

Fuente: MEF.

Elaboración: BCRP, Sucursal Cusco. Departamento de Estudios Económicos.

GRÁFICO N° 7
EVOLUCIÓN DE LA FORMACIÓN BRUTA DE CAPITAL
 (Variación % real respecto al similar periodo del año anterior)

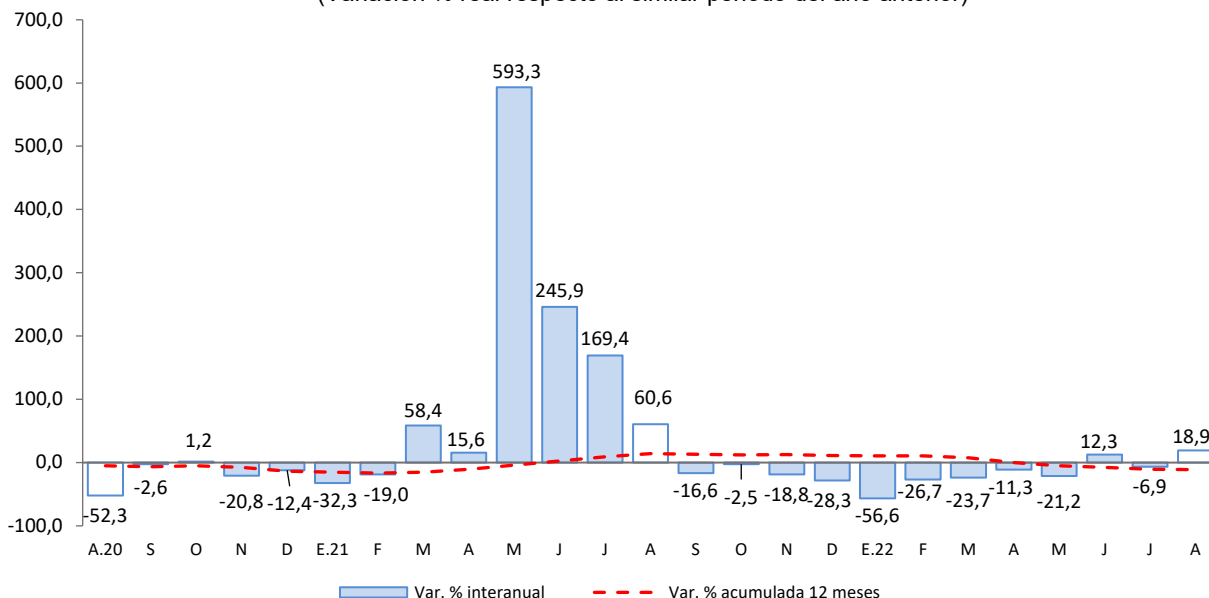

Fuente: MEF.
 Elaboración: BCRP, Sucursal Cusco. Departamento de Estudios Económicos.

- Los principales proyectos desarrollados por el Gobierno nacional, en agosto, fueron:
 - Mejoramiento del camino vecinal EMP. PE – 30C – (Dv. Flor de Acre) – Flor de Acre – Pacahuara – Dv. Nueva Alianza – Pta. Carretera, distrito de Iberia, provincia de Tahuamanu (S/ 773,4 mil).
 - Mejoramiento de los servicios de laboratorio el Departamento Académico de Ciencias Básicas de la Universidad Nacional Amazónica de Madre de Dios (S/ 346,4 mil).
- En el Gobierno regional, los principales proyectos desarrollados fueron:
 - Mejoramiento del camino vecinal Centro Pastora – Chorrillos – Túpac Amaru – Tres Islas, provincia de Tambopata (S/ 763,5 mil).
 - Creación de los servicios educativos de la I.E.I. Nro. 421 de la APV Villa Señor de Torrechayoc, distrito y provincia de Tambopata (S/ 753,0 mil).
- Por último, en los Gobiernos locales los proyectos más destacados fueron:
 - Mejoramiento de la red vial de caminos vecinales: EMP: PE – 30C – Nueva Unión, EMP: PE – 30C – Quispicanchis, R47: PE – 30C (Vírgenes del Sol) – Punta de Carretera, distrito de Laberinto, provincia de Tambopata (S/ 3,2 millones).
 - Mejoramiento vial del camino vecinal Aguas Blancas – Progreso Verde, distrito de Laberinto, provincia de Tambopata (S/ 1,5 millones).



ANEXOS

BANCO CENTRAL DE RESERVA DEL PERÚ – SUCURSAL CUSCO

ANEXO 1

MADRE DE DIOS: PRODUCCIÓN AGROPECUARIA 1/
(Toneladas)

PRODUCTOS	2021					2022								PRODUCTOS
	Ago.	Set.	Oct.	Nov.	Dic.	Ene.	Feb.	Mar.	Abr.	May.	Jun.	Jul.	Ago.	
AGRICOLA														AGRICOLA
Achiote	0	0	0	0	0	0	0	0	0	14	13	0	0	Achiote
Arroz cáscara	209	141	171	312	173	616	1 676	1 461	1 053	595	311	458	391	Arroz cáscara
Brachiaria	59 870	53 711	60 070	80 728	86 940	91 999	98 910	83 035	89 244	78 389	81 831	77 323	66 384	Brachiaria
Cacao	189	122	72	39	72	50	66	116	153	230	222	234	234	Cacao
Café	0	0	0	0	0	0	0	0	11	7	12	0	0	Café
Caña de azúcar	175	165	171	225	250	187	203	174	188	190	167	180	182	Caña de azúcar
Camote	68	72	52	26	21	24	16	54	83	74	68	60	50	Camote
Carambola	10	11	14	19	17	13	13	15	29	14	9	8	13	Carambola
Coco	62	72	60	88	90	74	80	74	63	84	66	73	87	Coco
Cocona	27	28	26	39	38	59	42	42	32	49	41	53	41	Cocona
Copoazú	16	6	4	0	0	32	77	90	70	49	31	29	22	Copoazú
Frijol grano seco	42	2	0	0	0	0	0	0	0	0	62	26	0	Frijol grano seco
Lima	0	0	0	0	0	0	0	70	155	103	60	25	0	Lima
Limón	55	46	63	70	44	53	74	70	78	63	75	77	65	Limón
Maíz amarillo duro	815	8	0	0	638	4 004	11 508	10 853	5 535	174	998	889	0	Maíz amarillo duro
Maíz choclo	0	0	0	0	0	0	0	0	0	0	0	0	0	Maíz choclo
Mandarina	32	0	0	0	0	0	0	77	184	132	102	68	42	Mandarina
Mango	0	0	80	182	56	0	0	0	0	0	0	0	0	Mango
Naranja	177	97	39	0	0	0	0	108	291	311	269	197	157	Naranja
Pijuayo	0	0	0	0	0	52	100	84	45	0	0	0	0	Pijuayo
Palta	0	19	184	312	120	0	0	0	0	0	0	0	0	Palta
Papaya	2 910	2 422	1 566	1 554	989	872	1 147	1 157	1 127	1 221	1 098	1 420	1 550	Papaya
Pasto yarahua	1 271	1 096	1 346	2 455	2 807	2 486	2 572	2 138	1 693	1 783	1 626	1 527	1 824	Pasto yarahua
Piña	484	568	572	750	744	346	420	385	394	473	497	578	654	Piña
Plátano	3 135	3 528	3 529	3 823	3 974	3 048	3 204	3 249	3 305	3 468	3 538	3 670	3 376	Plátano
Sandía	71	69	86	138	109	74	109	115	66	54	61	71	56	Sandía
Uncucha	101	80	96	76	49	32	50	86	123	116	92	119	73	Uncucha
Yuca	1 728	1 795	2 015	2 050	2 564	1 900	2 235	2 003	1 921	2 268	2 172	2 259	2 161	Yuca
Zapallo	6	0	0	0	0	0	0	0	0	0	0	0	0	Zapallo
PECUARIA														PECUARIA
Ave 2/	1 065	986	999	889	1 349	1 051	790	868	907	951	872	988	1 050	Ave 2/
Vacuno 2/	365	397	368	352	342	295	388	380	360	364	370	374	359	Vacuno 2/
Leche	122	121	123	103	116	104	104	106	104	99	103	102	104	Leche
Huevos	309	268	234	231	220	286	281	292	304	306	339	306	305	Huevos
Porcino 2/	143	132	130	135	187	112	120	145	132	141	138	132	141	Porcino 2/
Ovino 2/	6	6	6	6	6	6	6	7	6	7	6	6	6	Ovino 2/

1/ Cifras preliminares.

2/ Peso de animal en pie.

Fuente: MIDAGRI.

Elaboración: BCRP, Sucursal Cusco, Departamento de Estudios Económicos.

ANEXO 2

MADRE DE DIOS: PRODUCCIÓN PESQUERA 1/
(kg)

SUBSECTORES	2021					2022								SUBSECTORES
	Ago.	Set.	Oct.	Nov.	Dic.	Ene.	Feb.	Mar.	Abr.	May.	Jun.	Jul.	Ago.	
Consumo Humano Directo														Consumo Humano Directo
1. Fresco	80 420	57 675	46 908	59 721	49 552	51 064	55 214	62 508	64 740	77 800	78 525	84 246	69 946	1. Fresco

1/ Cifras preliminares.

Fuente: PRODUCE.

Elaboración: BCRP, Sucursal Cusco. Departamento de Estudios Económicos.



ANEXO 3

MADRE DE DIOS: PRODUCCIÓN MINERA 1/

	2021					2022								
	Ago.	Set.	Oct.	Nov.	Dic.	Ene.	Feb.	Mar.	Abr.	May.	Jun.	Jul.	Ago.	
1. MINERÍA METÁLICA 2/														1. MINERÍA METÁLICA 2/
Oro (Kg.)	149	135	140	135	129	124	118	113	105	88	96	96	104	Oro (Kg.)

1/ Cifras preliminares.

2/ Unidades Recuperables.

Fuente: MINEM.

Elaboración: BCRP, Sucursal Cusco. Departamento de Estudios Económicos.



ANEXO 4

MADRE DE DIOS: IMPORTACIÓN SEGÚN USO O DESTINO ECONÓMICO 1/
(Valor FOB en miles de US\$)

TIPO	2021					2022								TIPO
	Ago.	Set.	Oct.	Nov.	Dic.	Ene.	Feb.	Mar.	Abr.	May.	Jun.	Jul.	Ago.	
I. BIENES DE CONSUMO	1 701	2 810	3 004	4 479	2 625	2 571	3 500	2 980	2 841	3 369	3 996	5 328	5 879	I. BIENES DE CONSUMO
Duradero	23	36	18	6	284	200	2	69	0	15	0	11	4	Duradero
No duradero	1 678	2 774	2 986	4 474	2 341	2 371	3 499	2 911	2 841	3 355	3 996	5 318	5 874	No duradero
II. INSUMOS	1 209	1 189	2 000	1 349	2 226	1 129	737	788	1 200	1 158	925	1 104	1 309	II. INSUMOS
Combustibles, lubricantes y conexos	6	81	8	5	0	2	73	73	2	9	117	11	25	Combustibles, lubricantes y conexos
Materias primas para la agricultura	22	0	18	0	0	0	0	19	0	21	17	22	10	Materias primas para la agricultura
Materias primas para la industria	1 181	1 108	1 974	1 343	2 226	1 126	664	696	1 197	1 128	791	1 070	1 274	Materias primas para la industria
III. BIENES DE CAPITAL	20 596	8 440	13 000	9 718	5 458	910	1 150	3 527	844	1 009	1 049	2 652	2 552	III. BIENES DE CAPITAL
Equipo de transporte	19 256	8 057	12 189	9 231	4 459	5	577	2 539	359	380	786	848	2 320	Equipo de transporte
Materiales de construcción	296	341	144	208	382	283	0	360	391	370	152	322	172	Materiales de construcción
Para la agricultura	61	0	95	58	162	91	169	180	68	33	106	1 021	4	Para la agricultura
Para la industria	982	42	572	221	455	531	404	448	26	226	6	461	57	Para la industria
TOTAL IMPORTACIONES	23 505	12 439	18 004	15 546	10 309	4 610	5 388	7 295	4 885	5 536	5 971	9 084	9 739	TOTAL IMPORTACIONES

1/ Cifras preliminares.

Fuente: SUNAT.

Elaboración: BCRP, Sucursal Cusco. Departamento de Estudios Económicos.



ANEXO 5

MADRE DE DIOS: IMPORTACIÓN SEGÚN USO O DESTINO ECONÓMICO 1/
(Valor FOB en miles de US\$)

TIPO	2021					2022								TIPO
	Ago.	Set.	Oct.	Nov.	Dic.	Ene.	Feb.	Mar.	Abr.	May.	Jun.	Jul.	Ago.	
I. BIENES DE CONSUMO	1 701	2 810	3 004	4 479	2 625	2 571	3 500	2 980	2 841	3 369	3 996	5 328	5 879	I. BIENES DE CONSUMO
Duradero	23	36	18	6	284	200	2	69	0	15	0	11	4	Duradero
Muebles y otro equipo para el hogar	1	0	11	0	248	200	0	6	0	0	0	0	0	Muebles y otro equipo para el hogar
Obj.de adorno de uso personal, instrumento musical y otros	5	35	2	5	6	0	0	1	0	0	0	10	0	Obj.de adorno de uso personal, instrumento musical y otros
Utensilios domésticos	16	1	0	0	30	0	0	0	0	14	0	1	0	Utensilios domésticos
Vehículo de transporte particular	0	0	4	0	0	0	0	0	0	0	0	0	0	Vehículo de transporte particular
No duradero	1 678	2 774	2 986	4 474	2 341	2 371	3 499	2 911	2 841	3 355	3 996	5 318	5 874	No duradero
Bebidas	0	0	0	0	0	0	0	0	0	0	0	0	0	Bebidas
Otros bienes de consumo no duradero	112	5	48	1 543	33	0	0	41	98	1	0	13	0	Otros bienes de consumo no duradero
Productos alimenticios elaborados	1 032	2 439	2 696	2 775	1 561	1 169	1 201	1 396	1 485	2 076	3 111	4 481	5 176	Productos alimenticios elaborados
Productos alimenticios primarios	535	329	236	138	738	1 178	2 297	1 474	1 259	1 269	885	813	696	Productos alimenticios primarios
Productos farmacéuticos y de tocador	0	0	0	18	0	24	0	0	0	0	0	12	3	Productos farmacéuticos y de tocador
Tabaco	0	0	0	0	0	0	0	0	0	0	0	0	0	Tabaco
Vestuarios y otras confecciones textiles	0	1	7	0	10	0	0	0	0	9	0	0	0	Vestuarios y otras confecciones textiles
II. INSUMOS	1 209	1 189	2 000	1 349	2 226	1 129	737	788	1 200	1 158	925	1 104	1 309	II. INSUMOS
Combustibles, lubricantes y conexos	6	81	8	5	0	2	73	73	2	9	117	11	25	Combustibles, lubricantes y conexos
Combustibles elaborados	0	0	0	0	0	0	71	71	0	0	106	0	0	Combustibles elaborados
Combustibles semielaborados	6	2	8	5	0	2	2	2	2	9	11	11	25	Combustibles semielaborados
Lubricantes	0	78	0	0	0	0	0	0	0	0	0	0	0	Lubricantes
Materias primas para la agricultura	22	0	18	0	0	0	0	19	0	21	17	22	10	Materias primas para la agricultura
Alimentos para animales elaborados	0	0	18	0	0	0	0	19	0	21	17	21	0	Alimentos para animales elaborados
Alimentos para animales semielaborados	0	0	0	0	0	0	0	0	0	0	0	0	0	Alimentos para animales semielaborados
Materias primas para la industria	1 181	1 108	1 974	1 343	2 226	1 126	664	696	1 197	1 128	791	1 070	1 274	Materias primas para la industria
Productos agropecuarios no alimenticios elaborados	0	158	79	84	29	19	38	19	259	106	0	5	106	Productos agropecuarios no alimenticios elaborados
Productos agropecuarios no alimenticios primarios	0	0	0	0	0	0	0	0	0	0	0	0	0	Productos agropecuarios no alimenticios primarios
Productos agropecuarios no alimenticios semielaborados	278	243	165	315	668	150	136	102	191	212	305	251	273	Productos agropecuarios no alimenticios semielaborados
Productos alimenticios primarios	49	34	113	162	196	148	192	160	0	107	159	134	333	Productos alimenticios primarios
Productos alimenticios semielaborados	0	33	20	0	7	0	0	0	0	4	0	0	76	Productos alimenticios semielaborados
Productos mineros elaborados	553	621	872	162	638	527	212	247	636	524	256	331	98	Productos mineros elaborados
Productos mineros semielaborados	48	0	107	0	115	0	0	0	11	18	0	68	0	Productos mineros semielaborados
Productos químico - farmacéuticos primarios	240	0	497	473	516	281	87	169	100	74	8	149	176	Productos químico - farmacéuticos primarios
Productos químico - farmacéuticos semielaborados	0	0	113	135	53	0	0	0	0	84	65	131	181	Productos químico - farmacéuticos semielaborados
III. BIENES DE CAPITAL	20 596	8 440	13 000	9 718	5 458	910	1 150	3 527	844	1 009	1 049	2 652	2 552	III. BIENES DE CAPITAL
Equipo de transporte	19 256	8 057	12 189	9 231	4 459	5	577	2 539	359	380	786	848	2 320	Equipo de transporte
Equipos de transporte-equipo rodantes de transporte	19 153	8 053	11 944	9 231	3 949	0	577	2 537	355	380	786	173	1 766	Equipos de transporte-equipo rodantes de transporte
Equipos de transporte-partes y accesorios de equipo de transporte	103	4	245	0	510	5	0	3	3	0	0	675	553	Equipos de transporte-partes y accesorios de equipo de transporte
Materiales de construcción	296	341	144	208	382	283	0	360	391	370	152	322	172	Materiales de construcción
Materiales de construcción - elaborados	296	341	144	208	382	271	0	360	356	370	152	310	172	Materiales de construcción - elaborados
Materiales de construcción - semielaborados	0	0	0	0	0	11	0	0	35	0	0	12	0	Materiales de construcción - semielaborados
Para la agricultura	61	0	95	58	162	91	169	180	68	33	106	1 021	4	Para la agricultura
Bienes de capital para la agricultura-maquinas y herramientas	61	0	66	58	162	91	128	180	68	33	106	77	4	Bienes de capital para la agricultura-maquinas y herramientas
Bienes de capital para la agricultura-otro equipo para la agricultura	0	0	0	0	0	0	0	0	0	0	0	0	0	Bienes de capital para la agricultura-otro equipo para la agricultura
De mas bienes de capital	0	0	29	0	0	0	41	0	0	0	0	944	0	De mas bienes de capital
Para la industria	982	42	572	221	455	531	404	448	26	226	6	461	57	Para la industria
Bienes de capital para la industria-herramientas	107	0	5	76	8	0	2	3	0	71	0	27	0	Bienes de capital para la industria-herramientas
Bienes de capital para la industria-maquinas y aparatos de ofic. serv. y científicos	237	0	129	8	103	21	16	3	0	4	0	60	0	Bienes de capital para la industria-maquinas y aparatos de ofic. serv. y científicos
Bienes de capital para la industria-otro equipo fijo	501	42	434	123	131	494	386	174	26	30	5	12	54	Bienes de capital para la industria-otro equipo fijo
Bienes de capital para la industria-partes y accesorios de maquinaria industrial	137	0	4	14	213	17	0	288	0	121	1	362	2	Bienes de capital para la industria-partes y accesorios de maquinaria industrial
TOTAL IMPORTACIONES	23 505	12 439	18 004	15 546	10 309	4 610	5 388	7 295	4 885	5 536	5 971	9 084	9 739	TOTAL IMPORTACIONES

1/ Cifras preliminares.

Fuente: SUNAT.

Elaboración: BCRP, Sucursal Cusco. Departamento de Estudios Económicos.



ANEXO 6

MADRE DE DIOS: CRÉDITOS 1/
(Saldos en millones de Soles)

ENTIDADES FINANCIERAS	2021					2022								ENTIDADES FINANCIERAS
	Ago.	Set.	Oct.	Nov.	Dic.	Ene.	Feb.	Mar.	Abr.	May.	Jun.	Jul.	Ago.	
I. Banco de la nación 2/	38	38	39	40	41	41	41	42	43	44	45	46	47	I. Banco de la nación 2/
II. Agrobanco 3/	4	5	5	6	6	6	7	7	7	7	8	8	8	II. Agrobanco 3/
III. Banca múltiple	312	316	319	324	324	315	318	322	323	328	330	331	331	III. Banca múltiple
IV. Instituciones no bancarias	494	499	507	517	522	525	531	538	547	555	563	571	579	IV. Instituciones no bancarias
Financieras	47	47	48	50	52	52	53	54	54	55	56	56	58	Financieras
Cajas Municipales	447	452	458	467	470	473	478	485	493	500	507	514	521	Cajas Municipales
Cajas Rurales	0	0	0	0	0	0	0	0	0	0	0	0	0	Cajas Rurales
Edpymes	0	0	0	0	0	0	0	0	0	0	0	0	0	Edpymes
TOTAL	849	858	870	886	893	887	896	908	920	934	945	956	964	TOTAL
En M/N	836	846	858	874	882	886	894	907	918	933	943	954	963	En M/N
En M/E	13	13	12	12	12	1	2	2	2	2	2	2	1	En M/E

1/ Cifras preliminares.

2/ Considera solo los créditos de consumo e hipotecario.

3/ No considera los créditos a las demás empresas del sistema financiero.

Fuente: SBS.

Elaboración: BCRP, Sucursal Cusco. Departamento de Estudios Económicos.



ANEXO 7

MADRE DE DIOS: CARTERA PESADA 1/

(En porcentajes)

ENTIDADES FINANCIERAS	2021						2022						ENTIDADES FINANCIERAS	
	Jul.	Ago.	Set.	Oct.	Nov.	Dic.	Ene.	Feb.	Mar.	Abr.	May.	Jun.		Jul.
I. Banco de la nación	4,5	4,7	4,8	4,8	4,6	4,4	4,4	4,4	4,2	4,1	4,0	3,9	4,0	I. Banco de la nación
II. Agrobanco	62,1	55,4	47,4	42,1	38,4	33,0	31,4	29,1	26,8	24,9	24,1	23,3	22,7	II. Agrobanco
III. Banca múltiple	5,0	4,1	4,9	4,5	5,3	5,3	5,7	6,1	6,5	6,3	6,6	7,3	7,0	III. Banca múltiple
IV. Instituciones no bancarias	4,0	4,0	3,5	3,4	3,2	2,5	2,8	2,8	2,8	2,8	2,9	2,7	2,8	IV. Instituciones no bancarias
Cajas Municipales	3,9	3,9	3,5	3,4	3,2	2,5	2,8	2,8	2,8	2,8	2,9	2,6	2,7	Cajas Municipales
Cajas Rurales de Ahorro y Crédito	0,0	0,0	0,0	0,0	0,0	0,0	0,0	0,0	0,0	0,0	0,0	0,0	0,0	Cajas Rurales de Ahorro y Crédito
Edpymes	0,0	0,0	0,0	0,0	0,0	0,0	0,0	0,0	0,0	0,0	0,0	0,0	0,0	Edpymes
Financieras	4,8	4,8	4,1	3,7	2,8	2,7	2,7	3,1	3,0	2,7	3,1	3,1	3,0	Financieras
TOTAL	4,7	4,3	4,4	4,1	4,3	3,9	4,2	4,3	4,5	4,4	4,5	4,7	4,6	TOTAL

1/ Cifras preliminares.

Fuente: SBS.

Elaboración: BCRP, Sucursal Cusco. Departamento de Estudios Económicos.



ANEXO 8

MADRE DE DIOS: DEPÓSITOS 1/
(Saldos en millones de Soles)

ENTIDADES FINANCIERAS	2021					2022								ENTIDADES FINANCIERAS
	Ago.	Set.	Oct.	Nov.	Dic.	Ene.	Feb.	Mar.	Abr.	May.	Jun.	Jul.	Ago.	
I. Banco de la nación	123	128	124	124	133	128	126	126	125	120	126	127	127	I. Banco de la nación
II. Banca múltiple	304	315	313	306	308	320	300	296	304	297	295	302	302	II. Banca múltiple
III. Instituciones no bancarias	192	195	195	197	189	189	191	188	187	187	188	190	194	III. Instituciones no bancarias
Financieras	7	7	7	7	7	7	6	6	6	6	6	6	6	Financieras
Cajas Municipales	185	188	188	190	183	183	185	182	181	181	182	184	188	Cajas Municipales
Cajas Rurales	0	0	0	0	0	0	0	0	0	0	0	0	0	Cajas Rurales
TOTAL	619	638	632	627	630	637	617	610	616	604	610	619	623	TOTAL
En M/N	559	574	571	564	564	567	551	540	549	538	541	551	559	En M/N
En M/E	59	64	61	63	66	70	66	70	67	66	69	68	64	En M/E

1/ Cifras preliminares.

Fuente: SBS.

Elaboración: BCRP, Sucursal Cusco. Departamento de Estudios Económicos.

ANEXO 9

MADRE DE DIOS: EJECUCIÓN DEL PRESUPUESTO PÚBLICO
(Millones de Soles)

TIPO	2021					2022								TIPO
	Ago.	Set.	Oct.	Nov.	Dic.	Ene.	Feb.	Mar.	Abr.	May.	Jun.	Jul.	Ago.	
I. GASTOS CORRIENTES	137	130	55	69	118	47	52	57	42	66	46	56	61	I. GASTOS CORRIENTES
Gobierno Nacional	104	97	27	38	38	19	29	16	26	23	20	20	32	Gobierno Nacional
Gobierno Regional	25	25	22	24	63	25	18	33	11	36	19	29	23	Gobierno Regional
Gobiernos Locales	8	8	6	7	17	3	5	8	5	7	7	8	7	Gobiernos Locales
Remuneraciones	23	22	21	23	37	29	19	32	12	35	14	26	23	Remuneraciones
Gobierno Nacional	7	7	7	8	10	7	7	6	6	7	7	8	6	Gobierno Nacional
Gobierno Regional	15	14	13	15	25	20	11	25	4	26	7	16	16	Gobierno Regional
Gobiernos Locales	1	1	1	1	2	1	1	1	1	1	1	2	1	Gobiernos Locales
Bienes y Servicios	111	93	20	34	51	16	24	22	24	28	19	26	32	Bienes y Servicios
Gobierno Nacional	95	78	7	20	14	9	13	8	13	13	7	8	20	Gobierno Nacional
Gobierno Regional	9	7	8	8	22	5	6	7	6	9	7	12	6	Gobierno Regional
Gobiernos Locales	6	7	5	6	15	2	4	7	4	6	6	6	5	Gobiernos Locales
Transferencias 1/	3	16	14	12	30	3	9	3	7	3	12	5	7	Transferencias 1/
Gobierno Nacional	2	12	13	11	13	2	9	2	6	2	7	4	6	Gobierno Nacional
Gobierno Regional	0	4	1	0	16	0	1	1	0	1	5	1	1	Gobierno Regional
Gobiernos Locales	0	0	0	0	1	0	0	0	0	0	0	0	0	Gobiernos Locales
II. FORMACIÓN BRUTA DE CAPITAL	20	21	138	23	51	3	11	19	128	20	26	28	26	II. FORMACIÓN BRUTA DE CAPITAL
Gobierno Nacional	3	5	124	5	6	0	2	1	116	2	2	3	3	Gobierno Nacional
Gobierno Regional	12	10	11	13	26	2	5	10	8	11	15	18	13	Gobierno Regional
Gobiernos Locales	4	6	3	5	19	1	4	8	4	7	8	7	10	Gobiernos Locales
III. OTROS GASTOS DE CAPITAL 2/	0	0	0	0	0	0	0	0	0	0	0	0	0	III. OTROS GASTOS DE CAPITAL 2/
GASTO NO FINANCIERO TOTAL (I+II+III)	157	151	193	92	169	50	62	77	170	86	72	84	87	GASTO NO FINANCIERO TOTAL (I+II+III)
<i>Gobierno Nacional</i>	<i>108</i>	<i>101</i>	<i>152</i>	<i>43</i>	<i>44</i>	<i>19</i>	<i>30</i>	<i>17</i>	<i>142</i>	<i>25</i>	<i>23</i>	<i>23</i>	<i>34</i>	<i>Gobierno Nacional</i>
<i>Gobierno Regional</i>	<i>38</i>	<i>35</i>	<i>32</i>	<i>37</i>	<i>89</i>	<i>27</i>	<i>23</i>	<i>43</i>	<i>19</i>	<i>47</i>	<i>34</i>	<i>47</i>	<i>36</i>	<i>Gobierno Regional</i>
<i>Gobiernos Locales</i>	<i>12</i>	<i>14</i>	<i>10</i>	<i>12</i>	<i>36</i>	<i>4</i>	<i>9</i>	<i>16</i>	<i>9</i>	<i>14</i>	<i>15</i>	<i>15</i>	<i>17</i>	<i>Gobiernos Locales</i>

1/ Incluye el pago de pensiones, donaciones y otros gastos corrientes.

2/ Incluye donaciones y transferencias.

Información actualizada al 31 de agosto de 2022.

Fuente: MEF.

Elaboración: BCRP, Sucursal Cusco. Departamento de Estudios Económicos.



ANEXO 10

MADRE DE DIOS: INGRESOS CORRIENTES DEL GOBIERNO CENTRAL 1/
(Millones de soles)

INGRESOS	2021					2022								INGRESOS
	Ago.	Set.	Oct.	Nov.	Dic.	Ene.	Feb.	Mar.	Abr.	May.	Jun.	Jul.	Ago.	
I. INGRESOS TRIBUTARIOS	31	22	24	24	19	14	11	14	14	15	12	14	16	I. INGRESOS TRIBUTARIOS
1. Impuestos a los ingresos	7	7	7	7	8	8	6	9	8	8	7	7	7	1. Impuestos a los ingresos
- Personas Naturales	2	1	1	1	2	2	1	1	1	1	1	1	2	- Personas Naturales
- Personas Jurídicas	5	6	6	6	6	6	5	5	4	5	5	5	5	- Personas Jurídicas
- Regularización	0	0	0	0	0	0	0	2	3	3	1	0	0	- Regularización
2. Impuestos a la importación	0	0	0	0	0	0	0	0	0	0	0	0	0	2. Impuestos a la importación
3. Impuesto General a las Ventas	22	13	16	15	9	5	4	4	4	5	4	6	7	3. Impuesto General a las Ventas
- Operaciones Internas	1	2	2	2	2	2	1	1	1	2	1	1	1	- Operaciones Internas
- Operaciones Externas	21	11	14	14	7	4	2	3	3	3	2	5	6	- Operaciones Externas
4. Impuesto Selectivo al Consumo	0	0	0	0	0	0	0	0	0					4. Impuesto Selectivo al Consumo
5. Otros Ingresos tributarios	2	2	1	1	2	1	1	1	2	2	2	1	2	5. Otros Ingresos tributarios
II. INGRESOS NO TRIBUTARIOS	0	0	0	0	0	0	0	0	0	0	0	0	0	II. INGRESOS NO TRIBUTARIOS
INGRESOS CORRIENTES (I+II)	31	22	25	24	19	14	11	14	14	15	13	14	16	INGRESOS CORRIENTES (I+II)

1/ Debido al redondeo de los datos parciales, los totales pueden diferir de la suma de las partes.

Fuente: SUNAT.

Elaboración: BCRP, Sucursal Cusco. Departamento de Estudios Económicos.

